Е 122
6 1 1873
т. 44 отд. 3

Е 122/I

ПОЛНОЕ СОБРАНІЕ

ЗАКОНОВЪ

РОССІЙСКОЙ ИМПЕРІИ,

ПО ВОЛѢ И УКАЗАНІЯМЪ

ГОСУДАРЯ ИМПЕРАТОРА

НИКОЛАЯ ПЕРВАГО

ПРОДОЛЖАЕМОЕ.

Собраніе второе.

ТОМЪ XLIV.

Законы 1869 года.

САНКТПЕТЕРБУРГЪ.

1873.

АО 31. А 36/2 Е 122/1

ПОЛНОЕ СОБРАНІЕ ЗАКОНОВЪ РОССІЙСКОЙ ИМПЕРІИ.

СОБРАНІЕ ВТОРОЕ.

ТОМЪ XLIV.

ОТДѢЛЕНІЕ ТРЕТІЕ.

1869.

Приложенія.

САНКТПЕТЕРБУРГЪ.

Въ Типографіи II Отдѣленія Собственной Е. И. В. Канцеляріи.

1873.

2007089478

ЗАГОВОР

ПОЛНОЕ СОБРАНИЕ

ПРИЛОЖЕНІЯ.

I. ШТАТЫ И ТАБЕЛИ.

II. УКАЗАТЕЛЬ:

1) РЕЕСТРЪ ХРОНОЛОГИЧЕСКІЙ.

2) РЕЕСТРЪ АЛФАВИТНЫЙ.

III. ЧЕРТЕЖИ И РИСУНКИ.

ШТАТЫ и ТАБЕЛИ.

Форма.

Журналъ Военнаго Совѣта.

Общее собраніе.

Сентября « » дня 18 года.

Предсѣдательствовалъ Генералъ отъ Инфантеріи N.

Присутствовали Члены:

Генералъ отъ Инфантеріи N.
(и т. д. вписываются прочіе бывшіе въ засѣданіи Члены, по старшинству чиновъ.)

Не были:

Генералъ отъ Кавалеріи N.
(и т. д. вписываются прочіе не бывшіе Члены, въ томъ же порядкѣ, какъ указано выше.)

Слушаны представленія:

1. Московскаго Военно-Окружнаго Совѣта отъ Іюня 18 года за № , съ мнѣніемъ Главнаго Интенданта Августа того же года № . О томъ-то.

Военный Совѣтъ положилъ:

И такъ далѣе.

Въ концѣ: подписи Предсѣдательствовавшаго и Членовъ. Скрѣпы Начальника Канцеляріи Военнаго Министерства и Дѣлопроизводителя или Юрисконсульта.

Примѣчанія:

1) Примѣняясь къ этой формѣ, вписываются въ журналъ одно за другимъ всѣ дѣла, заслушанныя Военнымъ Совѣтомъ, съ обозначеніемъ, противъ каждаго, послѣдовавшаго рѣшенія Совѣта.

2) Въ отношеніи изложенія содержанія представленій и заключеній Военнаго Совѣта соблюдается порядокъ, указанный въ статьѣ 103 настоящаго Положенія.

3) Въ случаѣ надобности, для ускоренія дѣла, не воспрещается писать особые журналы для одной или нѣсколькихъ статей.

4) Журналы всякаго засѣданія Военнаго Совѣта пишутся каждымъ Дѣлопроизводителемъ и Юрисконсультомъ по своей части отдѣльно: одни—по представленіямъ, окончательно разрѣшеннымъ Военнымъ Совѣтомъ, другіе — по такимъ, которыя, по содержанію своему, подлежатъ представленію на Высочайшее утвержденіе.

5) По этой же формѣ пишутся журналы частныхъ присутствій и скрѣпляются или Начальникомъ Канцеляріи, если онъ былъ въ засѣданіи, или его Помощникомъ.

6) Выписки изъ журналовъ даются, на основаніи статьи 371 Положенія о Военномъ Министерствѣ, по прилагаемымъ у сего формамъ.

Форма.

Военный Совѣтъ.
(число, мѣсяцъ и годъ).
№

Выписка изъ журнала Военнаго Совѣта 18 года.

Слушано представленіе (такого-то Управленія за № и далѣе самый краткій заголовокъ дѣла).

Военный Совѣтъ положилъ: (здѣсь прописывается все постановленіе Военнаго Совѣта, не исключая и его соображеній).

Положеніе это Высочайше утверждено (число, мѣсяцъ и годъ).

Подпись Начальника Канцеляріи.

Скрѣпа Дѣлопроизводителя или Юрисконсульта.

Въ Главный Штабъ.

Форма.

Военный Совѣтъ.
(число, мѣсяцъ и годъ).
№

Выписка изъ журнала Военнаго Совѣта 18 года.

Слушано представленіе (такого-то Управленія за № и далѣе самый краткій заголовокъ дѣла).

Военный Совѣтъ положилъ: (здѣсь прописывается все постановленіе Военнаго Совѣта, не исключая и его соображеній).

Подпись Помощника Начальника Канцеляріи.

Скрѣпа Дѣлопроизводителя или Юрисконсульта.

Въ Главный Штабъ.

46630 *Къ № 46630.—1869 Января 7.*

Высочайше утвержденное, 7 Января 1869 года, росписаніе продажнымъ цѣнамъ соли, акцизу, попудной платѣ и таможеннымъ пошлинамъ съ оной на 1869 годъ.

	За пудъ. Рубли.	Коп.
1) Цѣны для оптовой продажи казенной соли.		
Съ казенныхъ соляныхъ источниковъ и пристаней.		
Астраханскихъ:		
Баскунчакскаго источника	—	33
Съ пристаней: Новокурочкинской, Старокурочкинской и Харадузунской	—	31
Съ прочихъ пристаней	—	33
Крымскихъ:		
Внутреннихъ источниковъ	—	5
Внѣшнихъ источниковъ	—	35
Съ Илецкихъ соляныхъ копей:		
Мелкой	—	24
Комовой	—	33
Въ Енисейской губерніи:		
а) По Троицкому солеваренному заводу .	—	66
б) По оптовымъ магазинамъ:		
Яковлевскому, варничной Троицкаго завода	—	70
Минусинскому, самосадочной Томскихъ озеръ:		
оптовыми количествами	1	5
на мелочную продажу	1	10
в) по магазинамъ мѣстнаго продовольствія:		
Туруханскому, Енисейскому, Красноярскому варничной Троицкаго завода	—	85
Ачинскому, Яновскому самосадочной Томскихъ озеръ	1	—
г) По стойкамъ:		
Тасѣевской, Инбатской, Дудинской варничной Троицкаго завода	—	85
Кежемской, Проспихинской и Пинчугской варничной Иркутскаго завода	1	—
д) По хлѣбнымъ запаснымъ магазинамъ Туруханскаго края:		
Плиханскому и Толстоносовскому, варничной Троицкаго завода	—	85

	За пудъ. Рубли.	Коп.
Въ Иркутской губерніи:		
Въ солеваренныхъ заводахъ:		
Иркутскомъ	—	83
Устькутскомъ, для золотопромышленниковъ Олекминскаго округа и крестьянъ Киренскаго округа	—	86
По магазинамъ:		
Иркутскому оптовому	—	91
По всѣмъ прочимъ магазинамъ и стойкамъ Иркутской губерніи	1	—
Въ Забайкальской области:		
По магазинамъ, устроеннымъ при Борзинскомъ озерѣ	—	51
По магазинамъ оптовымъ: Шигаевскому и Кабанскому; мѣстнаго продовольствія: Селенгинскому, Троицкосавскому, Верхнеудинскому и стойкамъ: Баргузинской, Верхнеангарской, Нижнеангарской, Петровской и Шигаевской	1	—
По всѣмъ прочимъ магазинамъ и стойкамъ Забайкальской области	—	91
Въ Якутской области:		
При Кемпендейскихъ источникахъ, находящихся въ Вилюйскомъ округѣ	—	8
По всѣмъ вообще магазинамъ и стойкамъ Якутской области	—	93
Въ Амурской и Приморской областяхъ:		
По всѣмъ магазинамъ и стойкамъ Амурской и Приморской областей	—	91
Въ Тобольской губерніи:		
а) Изъ Коряковскихъ запасовъ	—	35
б) По оптовымъ магазинамъ:		
Тобольскому	—	48
Омскому	—	46
Ялуторовскому	—	58
в) По магазинамъ мѣстнаго продовольствія:		
Тобольскому	—	52
Омскому	—	46
Самаровскому	—	58
Ялуторовскому	—	58
Березовскому	—	65
Туринскому	—	64
Пелымскому	—	76
Сургутскому	—	68
Въ Томской губерніи:		
а) Съ озеръ:		
Бурлинскаго	—	34
Таволжанскаго	—	27

46641

	За пудъ. Рубли.	Коп.
Печаточнаго и Кочковатаго	—	32
Большаго Ломоваго	—	29
б) По оптовымъ магазинамъ:		
Идоловскому	—	42
Томскому	—	56
Спиринскому	—	44
в) По магазинамъ мѣстнаго продовольствія:		
Томскому	—	56
Каинскому	—	61
Нарымскому	—	56
Кузнецкому	—	61
Зыряновскому	—	76
Павловскому	—	55
Сузунскому	—	55
г) По Зыряновской стойкѣ	—	76

Примѣчаніе. Всѣ означенныя цѣны на соль могутъ быть въ теченіе 1869 года понижаемы Министромъ Финансовъ, сообразно съ цѣнами, какія установятся въ частной продажѣ.

2) Акцизъ съ туземной соли.

Вся туземная соль, добываемая какъ съ казенныхъ, такъ и съ частныхъ источниковъ и неосвобожденная отъ платежа акциза, облагается одномѣрнымъ акцизомъ съ пуда по — 30

За исключеніемъ соли, добываемой:

а) Въ Архангельской губерніи, въ которой взимается съ пуда	—	10
б) Вологодской губерніи, съ пуда	—	20
в) Изъ горы Чапчачи, въ Енотаевскомъ уѣздѣ, Астраханской губерніи, съ пуда	—	25
г) На Илецкомъ соляномъ промыслѣ, съ пуда	—	23
и д) Глауберовой и тому подобныхъ горькихъ солей, съ пуда	—	10

Примѣчаніе. Отъ платежа акциза освобождается, на основаніи существующихъ особыхъ правилъ, соль, добываемая: 1) на внутреннихъ Крымскихъ озерахъ, для употребленія внутри Крыма; 2) изъ казенныхъ источниковъ Одесскихъ, Крымскихъ и Астраханскихъ глауберова и другія горькія соли, для обращенія ихъ исключительно для приправы корма скоту; 3) повсемѣстно для употребленія на производство соды, какъ поваренная, такъ и глауберова соль и 4) туземная, вывариваемая на солеваренныхъ Архангельской губерніи, при вывозѣ оной на Мурманскій берегъ, а также вывариваемая изъ морскаго разсола соль по берегамъ Бѣлаго моря и Сѣвернаго океана, для употребленія оной на мѣстахъ производства на посолъ рыбы и при вывозѣ ея также на Мурманскій берегъ.

	За пудъ. Рубли.	Коп.
3) Попудная плата за право добычи соли:		
а) Изъ казенныхъ источниковъ:		
Крымскихъ, Астраханскихъ и Елтонскаго по	—	1
б) На солеваренныхъ заводахъ:		
Дедюхинскомъ	—	1½
Леденгскомъ	—	3
в) На Илецкомъ промыслѣ	—	1½

и 4) Таможенныя пошлины:

а) Пошлина съ иностранной соли взимается во всѣхъ (кромѣ Архангельской губерніи) портовыхъ и сухопутныхъ таможняхъ, куда привозъ оной дозволенъ, одномѣрная, съ пуда по	—	38½
Въ портахъ Архангельской губерніи взимается съ пуда	—	22
и б) Пошлина съ Киргизской соли взимается при вывозѣ оной изъ Киргизской степи, на соляныхъ заставахъ, одномѣрная, съ пуда	—	18

Примѣчаніе. Всякая иностранная соль, привозимая для выдѣлки изъ оной соды, освобождается отъ таможенныхъ пошлинъ, на основаніи существующихъ для сего особыхъ правилъ.

Къ № 46641.—1869 Января 11.

Высочайше утвержденный, 11 Января 1869 года, штатъ крѣпостныхъ артиллерійскихъ ротъ Туркестанскаго военнаго округа.

Званіе чиновъ.	Въ 1, 2 и 3 ротахъ, въ каждой.	Въ 4-й ротѣ.	Годовой окладъ жалованья каждому: Основной. Рубли.	Коп.	Усиленный. Рубли.	Коп.
Штабъ и оберъ-офицеровъ:						
Командиръ роты, Подполковникъ	1	1	531	—	795	—
Капитанъ	1	1	441	—	660	—
Штабсъ-Капитанъ	1	1	366	—	549	—
Поручикъ	1	1	339	—	507	—

46650

Званіе чиновъ.	Въ 1, 2 и 3 ротахъ, въ каждой.	Въ 4-й ротѣ.	Годовой окладъ жалованья каждому: Основной. Рубли.	Коп.	Усиленный. Рубли.	Коп.
Подпоручикъ	1	1	312	—	468	—
Прапорщикъ	1	1	294	—	441	—
Итого	6	6				
Строевыхъ нижнихъ чиновъ:						
Фельдфебель	1	1	36	—	54	—
Фейерверкеровъ: старшихъ	3	8	19	50	37	65
Фейерверкеровъ: младшихъ	8	15	9	—	17	40
Барабанщиковъ	1	2	3	75	7	20
Рядовыхъ: бомбардировъ-лаборатористовъ	4	8	6	30	12	15
Рядовыхъ: бомбардировъ	26	52	5	10	9	90
Рядовыхъ: канонировъ	95	190	3	75	7	20
Итого строевыхъ нижнихъ чиновъ	138	276				
Нестроевыхъ нижнихъ чиновъ:						
Писарь	1	1	10	65	20	55
Цырюльникъ	1	1	3	75	7	20
Итого нестроевыхъ нижнихъ чиновъ	2	2				
Деньщиковъ: штабъ-офицеру 2, а оберъ-офицерамъ по одному	7	7	2	25	4	35

Сверхъ жалованья производится столовыхъ денегъ въ годъ:

Командирамъ ротъ, по . . . . . 240 руб.
Старшему оберъ-офицеру въ каждой ротѣ, по . . . . . 144 —
На канцелярскіе расходы отпускается въ годъ каждой ротѣ, по . . . . . 20 —

Примѣчанія: 1) Означенные въ семъ штатѣ оклады жалованья и столовыхъ денегъ опредѣлены за исключеніемъ установленныхъ вычетовъ: на госпиталь, медикаменты, въ пенсіонный и инвалидный капиталы и въ эмеритальную кассу.—2) Всѣмъ чинамъ производятся усиленные оклады жалованья и, сверхъ того, все прочее довольствіе, опредѣленное существующими положеніями.

Къ № 46650.—1869 Января 13.

Правила объ упраздненіи Бахмутскаго Уѣзднаго Суда, Екатеринославской губерніи.

1. Въ Екатеринославской губерніи упраздняется Бахмутскій Уѣздный Судъ, съ отнесеніемъ его дѣлопроизводства къ Екатеринославскому Уѣздному Суду.

2. Всѣ находящіяся нынѣ въ производствѣ упраздняемаго Суда уголовныя и гражданскія дѣла передаются въ Екатеринославскій Судъ, на который возлагаются вмѣстѣ съ тѣмъ и всѣ остальныя, лежащія нынѣ на упраздняемомъ Уѣздномъ Судѣ, обязанности.

3. Завѣдываніе передачею и пріемомъ дѣлъ и окончаніе оной къ назначенному для сего сроку (ст. 7) возлагается на подлежащихъ Уѣздныхъ Судей и Стряпчихъ, подъ личною ихъ отвѣтственностію и подъ непосредственнымъ наблюденіемъ Губернскаго Прокурора, которому поручается и разрѣшеніе всѣхъ, могущихъ встрѣтиться при семъ, недоразумѣній, по соглашенію съ Начальникомъ губерніи.

4. Архивы и книги за истекшіе годы оставляются до времени въ нынѣ занимаемомъ упраздняемымъ Уѣзднымъ Судомъ помѣщеніи и въ завѣдываніи мѣстнаго Уѣзднаго Стряпчаго, на котораго возлагается разборка и приведеніе въ порядокъ сихъ Архивовъ, на основаніи правилъ, изданныхъ Министерствомъ Юстиціи въ Декабрѣ 1866 года (см. Судебный

Вѣстникъ 1867 г., № 6), подъ особеннымъ притомъ надзоромъ Губернскаго Прокурора.

5. Распоряженіе относительно помѣщеній упраздняемаго Суда, его мебели, канцелярскихъ и другихъ принадлежностей производится по соглашенію Губернскаго Прокурора съ Губернаторомъ.

6. Чины упраздняемаго Уѣзднаго Суда, кои не получатъ другаго назначенія, оставляются, на основаніи статьи 54 Высочайше утвержденнаго, 19 Октября 1865 года (42587), Положенія о введеніи въ дѣйствіе Судебныхъ Уставовъ, за штатомъ, съ производствомъ имъ указаннаго въ означенной статьѣ содержанія.

Примѣчаніе. Бахмутскому Уѣздному Стряпчему предоставляется оставить въ своемъ распоряженіи одного канцелярскаго чиновника или служителя упраздняемаго Уѣзднаго Суда для занятій по разборкѣ Архивовъ, впредь до совершеннаго оной окончанія, съ содержаніемъ по 18 рублей въ мѣсяцъ, изъ суммъ, ассигнуемыхъ на содержаніе Канцелярій судебныхъ мѣстъ 1-й и 2-й степени. Сверхъ сего, изъ той же суммы, ассигновывается Уѣздному Стряпчему, по 15 рублей въ мѣсяцъ, на наемъ сторожа при Архивѣ и на всѣ канцелярскіе матеріалы и принадлежности, какъ по Канцеляріи Стряпчаго, такъ и по Архиву упраздняемаго Суда. **46652**

7. Окончательнымъ срокомъ на передачу, по принадлежности, производящихся въ Бахмутскомъ Уѣздномъ Судѣ дѣлъ и бумагъ, — назначается 31 Января 1869 года, къ каковому сроку означенный Судъ долженъ быть окончательно закрытъ; содержаніе же служащимъ нынѣ въ упраздняемомъ Судѣ должно быть произведено по 1 Февраля 1869 года. **46656**

Къ № 46652.—1869 Января 16.

Высочайше утвержденный, 16 Января 1869 года, штатъ Управленія Кубанскаго Губернскаго Воинскаго Начальника.

Званіе чиновъ.	Число чиновъ.	Годовой окладъ содержанія серебромъ каждому: Жалованья. Рубли.	Коп.	Столовыхъ. Рубли.	Коп.
Губернскій Воинскій Начальникъ, Полковникъ	1	По чину изъ усиленнаго оклада.		1.120	80
Въ Канцеляріи:					
Правитель Канцеляріи	1	560	40	280	20
Дѣлопроизводителей	3	420	30	140	10
Аудиторъ	1	594	—		
Писарей: Старшихъ	4	25	35		
Писарей: Младшихъ	6	16	95		
Деньщиковъ: штабъ-офицеру 2 и Аудитору 1	3	2	10		
На канцелярскіе расходы отпускается въ годъ . . . 200 руб.					

Примѣчанія: 1) Оклады жалованья и столовыхъ, въ семъ штатѣ означенные, опредѣлены, за исключеніемъ установленныхъ вычетовъ: на госпиталь, медикаменты, въ пенсіонный и инвалидный капиталъ и въ эмеритальную кассу.—2) Всѣмъ чинамъ, сверхъ жалованья и столовыхъ, производится и все прочее довольствіе, существующими законоположеніями опредѣленное.—3) Должности Правителя Канцеляріи и Дѣлопроизводителей могутъ быть замѣщаемы какъ гражданскими, такъ и военными чинами. Правитель Канцеляріи причисляется къ VIII классу по должности и къ VI разряду по пенсіи, а Дѣлопроизводители: по должности къ IX классу и по пенсіи къ VII разряду.—4) По росписанію должностей объ окладахъ содержанія, Высочайше утвержденному 17 Апрѣля 1859 года (34383), Аудиторъ полагается во II разрядѣ аудиторскихъ должностей. Онъ числится по должности въ X классѣ, а по пенсіи въ VII разрядѣ.

Къ № 46656.—1869 Января 16.

Правила объ упраздненіи Макарьевскаго Уѣзднаго Суда, Нижегородской губерніи.

1. Въ Нижегородской губерніи упраздняется Макарьевскій Уѣздный Судъ, съ отнесеніемъ его дѣлопроизводства къ Нижегородскому Уѣздному Суду.

2. Всѣ находящіяся нынѣ въ производствѣ упраздняемаго Суда уголовныя и гражданскія дѣла передаются въ Нижегородскій Судъ, на который возлагаются вмѣстѣ съ тѣмъ и всѣ остальныя, лежащія нынѣ на упраздняемомъ Уѣздномъ Судѣ, обязанности.

3. Завѣдываніе передачею и пріемомъ дѣлъ и окончаніе оной къ назначенному для сего сроку (ст. 7) возлагается на подлежащихъ Уѣздныхъ Судей и Стряпчихъ, подъ личною

46665 46665 ихъ отвѣтственностію и подъ непосредственнымъ наблюденіемъ Губернскаго Прокурора, которому поручается и разрѣшеніе всѣхъ, могущихъ встрѣтиться при семъ, недоразумѣній, по соглашенію съ Начальникомъ губерніи.

4. Архивы и книги за истекшіе годы оставляются до времени въ нынѣ занимаемомъ упраздняемымъ Уѣзднымъ Судомъ помѣщеніи и въ завѣдываніи мѣстнаго Уѣзднаго Стряпчаго, на котораго возлагается разборка и приведеніе въ порядокъ сихъ Архивовъ, на основаніи правилъ, изданныхъ Министерствомъ Юстиціи въ Декабрѣ 1866 года (см. Судебный Вѣстникъ 1867 г., № 6), подъ особеннымъ притомъ надзоромъ Губернскаго Прокурора.

5. Распоряженіе относительно помѣщеній упраздняемаго Суда, его мебели и другихъ принадлежностей производится по соглашенію Губернскаго Прокурора съ Губернаторомъ.

6. Чины упраздняемаго Уѣзднаго Суда, кои не получатъ другаго назначенія, оставляются, на основаніи статьи 54 Высочайше утвержденнаго, 19 Октября 1865 года (42587), Положенія о введеніи въ дѣйствіе Судебныхъ Уставовъ, за штатомъ, съ производствомъ имъ указаннаго въ означенной статьѣ содержанія.

Примѣчаніе. Макарьевскому Уѣздному Стряпчему предоставляется оставить въ своемъ распоряженіи одного канцелярскаго чиновника или служителя упраздняемаго Уѣзднаго Суда для занятій по разборкѣ Архивовъ, впредь до совершеннаго оной окончанія, съ содержаніемъ по 18 рублей въ мѣсяцъ, изъ суммъ, ассигнуемыхъ на содержаніе Канцелярій судебныхъ мѣстъ 1-й и 2-й степени. Сверхъ сего, изъ той же суммы, ассигнуется Уѣздному Стряпчему, по 15 рублей въ мѣсяцъ, на наемъ сторожа при Архивѣ и на всѣ канцелярскіе матеріалы и принадлежности, какъ по Канцеляріи Стряпчаго, такъ и по Архиву упраздняемаго Суда.

7. Окончательнымъ срокомъ на передачу, по принадлежности, производящихся въ Макарьевскомъ Уѣздномъ Судѣ дѣлъ и бумагъ,—назначается 31 Января 1869 года, къ каковому сроку означенный Судъ долженъ быть окончательно закрытъ; содержаніе же служащимъ нынѣ въ упраздняемомъ Судѣ должно быть произведено по 1 Февраля 1869 года.

Къ № 46665.—1869 Января 18.

Росписаніе, показывающее какая сумма, за вычетомъ 10% въ инвалидный капиталъ и за округленіемъ, назначается, согласно постановленію Адмиралтействъ-Совѣта, отъ 21 Декабря 1868 года, въ каждый портъ отдѣльно, для выдачи пособій на основаніи особо составленныхъ для сего правилъ.

Наименованіе портовъ.	Сколько назначается. Рубли.
Кронштадтскій	9.214
Семь флотскихъ экипажей и одинъ портовый и двѣ артиллерійскія роты.	
С.-Петербургскій	4.500
8 Флотскій и портовый экипажи и артиллерійская рота.	
Въ суммѣ 4.500 руб. заключаются 348 руб. для выдачи пособій тѣмъ чинамъ, состоящимъ въ гвардейскомъ экипажѣ и нестроевой полурогѣ онаго, которые не пользуются правомъ на полученіе особаго пособія въ размѣрѣ полугодоваго оклада жалованья.	
Николаевскій	3.600
(Черноморскаго вѣдомства.)	
Одинъ экипажъ.	
Бакинскій	1.093
Одинъ экипажъ.	
Николаевскій (на Амурѣ)	1.071
Одинъ экипажъ.	
Ревельскій	536
Флотскій полуэкипажъ и портовая рота.	
Свеаборгскій	171
Портовая рота.	
Архангельскій	215
Портовая команда.	
Аральская флотилія	171
	20.571

Къ № 46665.—1869 Января 18.

Высочайше утвержденный, 18 Января 1869 года, дополнительный штатъ больницы Св. Маріи Магдалины въ С.-Петербургѣ.

Классы должностей.		Число лицъ.	Жалованья. Рубли.	Коп.	Столовыхъ. Рубли.	Коп.	Квартирныхъ. Рубли.	Коп.	На одежду. Рубли.	Коп.	Всего. Рубли.	Коп.
	Вновь учрежденныя должности:											
	а) *Личный составъ.*											
VIII	Ординаторовъ младшихъ	2	400	—	—	—	114	28	—	—	1.028	56
	Фельдшеровъ	3	91	—	—	—	натурою.	—	19	50	421	50
	Добавочныхъ	—	30	—	—	—						
	Надзирательница	1	100	—	30	—		—	11	50	141	50
	б) *Прислуга.*											
	Хожатыхъ	8	52	—	30	—	—	—	11	—	744	—
	Сидѣлокъ	8	35	—	30	—	—	—	7	60	580	80
	Прачекъ	2	42	—	30	—	—	—	—	—	144	—
	Итого	—	—	—	—	—	—	—	—	—	3.060	36

Къ № 46675.—1869 Января 20.

Копія съ декларація объ исключеніи изъ употребленія взрывчатыхъ пуль.

Sur la proposition du Cabinet Impérial de Russie, une commission militaire internationale ayant été réunie à St.-Pétersbourg afin d'examiner la convenance d'interdire l'usage de certains projectiles en temps de guerre entre les nations civilisées et cette commission ayant fixé d'un commun accord les limites techniques où les nécessités de la guerre doivent s'arrêter devant les exigences de l'humanité, les soussignés sont autorisés par les ordres de leurs Gouvernements à déclarer ce qui suit:

Considérant que les progrès de la civilisation doivent avoir pour effet d'atténuer autant que possible les calamités de la guerre;

que le seul but légitime que les Etats doivent se proposer durant la guerre est l'affaiblissement des forces militaires de l'ennemi;

qu'à cet effet, il suffit de mettre hors de combat le plus grand nombre d'hommes possible;

que ce but serait dépassé par l'emploi d'armes qui aggraveraient inutilement les souffrances des hommes mis hors de combat, ou rendraient leur mort inévitable;

que l'emploi de pareilles armes serait dès lors contraire aux lois de l'humanité

Les parties contractantes s'engagent à renoncer mutuellement, en cas de guerre entre elles, à l'emploi, par leurs troupes de terre ou de mer, de tout projectile d'un poids inférieur à 400 grammes qui serait ou explosible ou chargé de matières fulminantes ou inflamables.

Elles inviteront tous les Etats qui n'ont pas participé, par l'envoi de délégués aux délibérations de la commission militaire internationale réunie à St.-Pétersbourg, à accéder au présent engagement.

Cet engagement n'est obligatoire que pour les parties contractantes ou accédantes en cas de guerre entre deux ou plusieurs d'entre elles, il n'est pas applicable vis-à-vis de parties noncontractantes ou qui n'auraient pas accédé.

Il cesserait également d'être obligatoire du moment où, dans une guerre entre parties contractantes ou accédantes, une partie non-contractante ou qui n'aurait pas accédé, se joindrait à l'un des belligerants.

Les parties contractantes ou accédantes se réservent de s'entendre ultérieurement toutes les fois qu'une proposition précise serait formulée en vue des perfectionnements à venir que la science pourrait apporter dans l'armement des troupes, afin de maintenir les principes qu'elles ont posés et de concilier les necéssités de la guerre avec les lois de l'humanité.

Fait à St.-Pétersbourg, le $\frac{\text{vingt neuf Novembre}}{\text{onze Décembre}}$ mille huit cent soixante huit.

Vetsera.	Mirza Assedullah Khan.
C-te Taufkirchen.	Rilvas.
C-te Errembault de Dudzeele.	Henri VII v. Reiss pour la
Ed. Vind.	Prusse et pour la Confédera-
Talleyrand.	tion de l'Allemagne du Nord.
Andrew Buchanan.	Gortchacow.
S. A. Metaxa.	O. M. Björnstjerna.
Bello Caracciolo.	Ad. Glinz.
B-on Gevers.	Corathéodory.
	C. de Abélé.

46675

46678

46680

Къ № 46678.—1869 Января 20.

Росписаніе размѣровъ залоговъ Нотаріусовъ губерній, входящихъ въ составъ Одесскаго судебнаго округа и Полтавской и Нижегородской губерній.

Въ г. Одессѣ	10.000 руб.
— губернскихъ городахъ и въ городѣ Таганрогѣ	6.000 —
Въ прочихъ городахъ и уѣздахъ	2.000 —

Примѣчаніе. Въ порядкѣ пріема, храненія и пополненія залоговъ соблюдаются правила, установленныя въ примѣчаніи къ росписанію залоговъ Нотаріусовъ губерній С.-Петербургской и Московской Судебныхъ Палатъ (Собр. Узак. 1867 г. № 33, ст. 322) [10 Апрѣля 1867 года (44456)].

Къ № 46680.—1869 Января 21.

Вѣдомость о размѣрѣ налога съ недвижимыхъ имуществъ въ городахъ, посадахъ и мѣстечкахъ на 1869 годъ по 15-ти губерніямъ, утвержденная Министромъ Финансовъ 19 Декабря 1868 года.

	Наименованіе губерній, городовъ, посадовъ и мѣстечекъ.	Размѣръ налога. Рубли.
	1) Архангельская:	
г.	Архангельскъ съ Соломбальскимъ селеніемъ.	5.215
	Холмогоры	800
	Шенкурскъ	250
	Пинега	530
	Мезень	330
	Онега	405
	Кемь	1.300
	Кола	80
пос.	Сумскій	900
	Неноксій	100
	Унскій	50
	Лудскій	40
		10.000
	2) Астраханская:	
г.	Астрахань	24.377
	Черный Яръ	961
	Красный Яръ	772

46680

	Наименованіе губерній, городовъ, посадовъ и мѣстечекъ.	Размѣръ налога. Рубли.
г.	Енотаевскъ	514
	Царевъ	456
		27.080
	3) Витебская:	
г.	Витебскъ	7.400
	Динабургъ	9.300
	Полоцкъ	4.000
	Велижъ	200
	Рѣжица	1.500
	Невель	450
	Себежъ	1.000
	Лепель	700
	Городокъ	350
	Дрисса	350
	Люцинъ	350
	Суражъ	100
		25.700
	4) Вологодская:	
г.	Вологда	5.200
	Устюгъ	2.800
	Грязовецъ	440
	Кадниковъ	300
	Тотьма	400
	Вельскъ	200
	Никольскъ	220
	Сольвычегодскъ	240
	Яренскъ	140
	Устьсысольскъ	400
	Лальскъ	80
	Красноборскъ	130
пос.	Верховажскій	80
		10.630
	5) Волынская:	
г.	Житоміръ	16.754
м.	Горошки	101
	Ушомиръ	121
	Черняховъ	303
	Ивница	50
	Котельня	60
	Левковъ	25
	Червона	45
	Лещинъ	35
	Кодня	207
	Чудновъ	406
	Пятка	152
	Райгородокъ	141
	Янушполь	40
	Трояновъ	30
сл.	Нехворощъ	50
г.	Новоградволынскъ	2.670
м.	Корецъ	1.475
	Красноставъ	21
	Березд овъ	48
	Городница	97
	Полонное	300
	Мирополь	87
	Романовъ	45
	Рогачевъ	57
	Барановка	62

	Наименованіе губерній, городовъ, посадовъ и мѣстечекъ.	Размѣръ налога. Рубли.
м.	Любарь	690
	Чарторія	73
	Острополь	170
г.	Овручь	789
м.	Народичи	153
	Вязовка	25
	Ксаверовъ	20
	Искорость	122
	Лушны	205
	Веледники	153
	Славечка	76
	Поринскъ	41
	Олевскъ	85
г.	Староконстантиновъ	2.850
м.	Кузьминъ	50
	Красиловъ	606
	Кульчинъ	202
	Теофильполь	400
	Базалія	100
	Купель	175
	Волочискъ	317
	Ожиговцы	50
г.	Заславъ	1.880
м.	Бѣлогородка	147
	Славута	705
	Корница	40
	Шепетовка	320
	Судилковъ	83
	Лабунь	85
	Грыцовъ	100
г.	Острогъ	2.240
м.	Аннополь	96
	Гоща	93
	Межиричи (Острогскаго уѣзда)	100
	Киликіевъ	72
	Тайкуры	31
	Купевъ	64
	Ляховцы	234
г.	Ровно	2.500
м.	Александрія	180
	Березно	255
	Высоцкъ	44
	Горингродъ	80
	Деражно	40
	Домбровица	358
	Костополь	20
	Клевань	358
	Людвиполь	125
	Межиричи (Ровенскаго уѣзда)	60
	Степань	230
	Тучинъ	130
	Томошгродъ	20
г.	Дубно	2.800
м.	Варковичи	95
	Мизочь	45
	Олыка	380
	Торговица	55
	Острожецъ	30
	Муравица	60
	Млыновъ	100
	Берестечко	380
	Ленчно	40
	Боремель	70
	Лобачевка	20
	Козинъ	123
	Верба	82
г.	Кременецъ	2.610
м.	Почаевъ	165

46680

Наименованіе губерній, городовъ, посадовъ и мѣстечекъ.	Размѣръ налога. Рубли.
м. Олексинцы	40
Бережцы	40
Вишневецъ	200
Радзивиловъ	1.015
Катербургъ	90
Лановцы	60
Бѣлозерка	75
Вышгородокъ	70
Ямполь	75
Шумскъ	100
Рахмановъ	20
г. Луцкъ	1.700
м. Торчинъ	90
Колки	375
Рожище	320
Сокулье	50
Липневка	20
Гулевичи	10
Трояновка	30
Городка	15
Чарторійскъ	50
Рафаловка	80
Владимірецъ	60
Бережница	210
г. Владиміръ	725
м. Устилугъ	520
Коротница	65
Локачи	95
Порицкъ	130
Кисилинъ	33
Оздютичи	27
Озераны	27
Гороховъ	223
Дружкополь	186
Свинюхи	55
Милятинъ	17
Любомль	210
Опалинъ	33
г. Ковель	1.000
м. Несухоижи	195
Стобыхва	50
Ратно	150
Милановичи	75
Выква	78
Турискъ	145
Мельница	60
Кашовка	25
Маціевъ	60
Камено-Коширскъ	122
	57.580

6) Ковенскаи:

г.	Ковно съ Вилкомпольскою слободою	5.119
	Вилкомиръ	1.300
	Новоалександровскъ	700
	Поневѣжъ	1.640
	Шавли	1.789
	Тельши	960
	Россіены	1.265
зашт. г.	Видзы	200
	Шадово	180
м.	Вильки	97
	Средники съ Вилюпною и Чекишками	171
	Вендзягола съ Бобтами	85
	Кроки съ Гринкишками	76

Наименованіе губерній, городовъ, посадовъ и мѣстечекъ.	Размѣръ налога. Рубли.
м. Кейданы съ Ясвойнями	462
Датново	16
Яново	432
Жеймы съ Лабуновомъ	43
Румшишки	31
Эйрагола	80
Шаты	95
Коварскъ	54
Уцяны съ Вижунами	188
Роговъ съ Трашкунами	37
Оникшты	48
Купишки	38
Ушполь съ Свидоспами	45
Позельве	24
Браславъ, съ Слободкою и Дубиновою	51
Солоки съ Таурогинами	82
Скопишки	24
Ракишки съ Абелями	131
Коман	43
Понедѣль	52
Дусяты съ Антолентами	143
Линковъ съ Константиновомъ	216
Жеймели	83
Покрое	184
Помпяны съ Пушолатами и Новомѣстомъ	219
Посволь съ Іоганишкелями, Салатами и Соломесцемъ	304
Кракиново съ Ремиголою	113
Вобольники	126
Бирже	133
Шавляны	57
Новые Жагоры	679
Старые Жагоры	145
Бейсагола	52
Шавляны и Ужвенты	168
Лигумы	106
Яниики	400
Окмяны съ Лойжевомъ	155
Кликоле съ Попелянами и Вегерами	63
Векшне съ Тришками	375
Лукники съ Куршанами	221
Жидыки съ Илоками и Пикелями	186
Салаиты съ Тверами, Корцянами, Ольсядами, Гинтелишками, Шатейками, Кальваріею и Вешвянами	323
Плунгяны	255
Кретингенъ съ Дорбянами	317
Горжды	186
Шкуды съ Мосядами	408
Сяды	94
Ворне съ Повенденомъ, Лавковомъ и Вайговомъ	156
Кроже	128
Кельмы съ Лялями, Савдычиками и Лидовянами	183
Скавдвиле съ Упиною	53
Немокшты съ Ботоками	34
Новое Мѣсто съ Вайнутами	150
Ротово	167
Шидлово	66
Шилели	64
Юрбургъ съ Ержвилками	433
Таурогенъ съ Давкинтлавками, Поюржами, Гаврами, Скирстымонями, Пошилями, Гиртаколомъ и Цитованами	546
Хвейданы	50
Видукле	16

46680

	Наименованіе губерній, городовъ, посадовъ и мѣстечекъ.	Размѣръ налога. Рубли.
м.	Вевержаны	63
	Швекшие	122
		23.500
	7) Курляндская:	
г.	Митава	8.952
	Либава	3.376
	Гробинъ	358
	Газенпотъ	829
	Гольдингенъ	1.492
	Пильтенъ	128
	Виндава	825
	Туккумъ	974
	Баускъ	670
	Фридрихштатъ	367
	Якобштатъ	657
м.	Полангенъ	174
	Дурбенъ	73
	Фрауенбургъ	185
	Цабельнъ	126
	Тальсенъ	374
	Кандау	50
	Сасмакенъ	79
	Добленъ	153
	Алтъ-Суббатъ	49
	Ней-Суббатъ	52
	Иллуксть	252
	Грива	135
		20.330
	8) Лифляндская:	
г.	Рига	33.409
	Дерптъ	6.248
	Перновъ	3.034
	Аренсбургъ	1.527
	Венденъ	1.050
	Феллинъ	1.085
	Верро	700
	Вольмаръ	700
	Лемзаль	542
	Валкъ	824
	Шлокъ	241
		49.360
	9) Минская:	
г.	Минскъ	7.196
	Борисовъ	1.000
	Игуменъ	400
	Слуцкъ	1.352
	Рѣчица	670
	Мозырь	900
	Пинскъ	5.168
	Бобруйскъ	5.531
	Новогрудокъ	1.500
	Несвижъ	700
	Докшицы	140
м.	Кайдановъ	100
	Рубежевичи	6
	Городокъ	30
	Столицы	130
	Камень	5
	Раковъ	60

	Наименованіе губерній, городовъ, посадовъ и мѣстечекъ.	Размѣръ налога. Рубли.
м.	Свержень	60
	Самохваловичи	5
	Пвенецъ	53
	Холопеничи	50
	Краснолуки	6
	Эсьманы	4
	Околово	8
	Плещеница	30
	Смолевичи	12
	Логойскъ	33
	Зембинъ	37
	Узда	100
	Лоша	8
	Богушевичи	8
	Кличевъ	4
	Дукора	12
	Смиловичи	70
	Узляны	12
	Пуховичи	22
	Березина	150
	Ланичи	6
	Холуй	3
	Погостъ	15
	Шацкъ	17
	Могильна	7
	Пасечно	27
	Свислочь	52
	Любоничи	10
	Поболово	10
	Казимірово	2
	Паричи	100
	Озаричи	18
	Глускъ	250
	Урѣчье	34
	Любань	33
	Лоевъ	113
	Каленковичи	15
	Хойники	76
	Горволь	42
	Юревичи	46
	Наровля	30
	Хомечь	37
	Брагинъ	211
	Давыдгородокъ	255
	Петриковъ	365
	Туровъ	30
	Копаткевичи	31
	Лѣнинъ	21
	Лельчицы	9
	Лахва	26
	Каролинъ	18
	Скрыгаловъ	23
	Логишинъ	81
	Нобель	33
	Городна	50
	Погостъ-загородный	22
	Кожанъ-городокъ	31
	Столинъ	73
	Погостъ зарѣчный	18
	Святая воля	25
	Любешевъ	88
	Копыль	100
	Ляховичи	140
	Цимковичи	18
	Грозово	14
	Романово	8
	Бобовня	2
	Вызна	5

46680

	Наименованіе губерній, городовъ, посадовъ и мѣстечекъ.	Размѣръ налога. Рубли.
м.	Погостъ	10
	Старобинъ	21
	Синявка	10
	Клецкъ	250
	Кореличи	88
	Любчь	139
	Делятычи	55
	Негневичи	42
	Вселюбъ	31
	Миръ	150
	Туржецъ	25
	Еремичи	29
	Сновъ	43
	Стволовичи	47
	Новая-мышъ	123
	Цырынъ	6
	Полонка	13
	Крошинъ	32
	Городыще	144
		29.470
	10) Могилевская:	
г.	Могилевъ	6.046
м.	Шкловъ	1.732
	Книжицы	84
	Головчинъ	106
	Буйничи	30
	Бълынячи	245
	Круглое	83
	Друцкъ	60
г.	Чаусы	820
м.	Сухари	60
	Рясна	100
	Горы	60
	Дрибинъ	80
	Черявка	20
г.	Чериковъ	700
м.	Кричевъ	260
	Краснополье	220
г.	Климовичи	430
м.	Шумячи	280
	Петровичи	70
	Хотовижъ	20
	Милославичи	40
	Рудня	70
	Лозовица	10
	Костюковичи	210
	Хотимскъ	80
	Забычанье	10
	Нѣгинъ	10
г.	Мстиславль съ Казиміровою слободою	1.160
м.	Монастырщина	140
	Хославичи	390
	Захарино	60
	Шамово	60
	Кадинъ	60
	Татарскъ	80
г.	Быховъ	750
м.	Дашковка	50
	Пропойскъ	145
	Гейшинъ	25
	Новый Быховъ	100
	Журавичи	162
г.	Рогачевъ	610
м.	Жлобинъ и Карпиловка	260
	Стрѣшинъ	80

	Наименованіе губерній, городовъ, посадовъ и мѣстечекъ.	Размѣръ налога. Рубли.
м.	Тихиничи	80
	Городецъ и Свержень	120
	Чечерскъ	200
	Корма	160
	Шерстинъ	40
г.	Гомель съ предмѣстьемъ Бѣлицею	1.920
м.	Вѣтка	310
	Хальчъ	50
	Посовичи	60
	Антоновка	20
	Поддобрянка	100
г.	Горки съ м. Романово	535
м.	Баево	20
	Ляды	320
	Дубровна	710
	Россасна	40
	Зарѣчный Шиловъ	82
зашт. г.	Копысь	310
г.	Орша	1.010
зашт. г.	Бабиновичи	150
м.	Староселье	60
	Смольяны	310
	Обольцы	30
	Старый Толочинъ	260
	Любавичи	160
	Микулино	100
	Рудня	100
	Добромысль	30
	Лiозно	120
г.	Сѣнно	365
м.	Бобръ	120
	Обчуга	20
	Крупка	70
	Чирея	150
	Лукомль	70
	Островна	40
	Новый Толочинъ	40
		24.350
	11) Оренбургская:	
г.	Оренбургъ	5.920
	Троицкъ	2.400
	Челяба	1.500
	Орскъ	650
	Илецкъ	350
	Верхнеуральскъ	400
п.	Сеитовскій	550
	Ижбуляковскій	70
		11.840
	12) Подольская:	
г.	Каменецъ-Подольскъ	5.424
м.	Карвасары	30
	Зиньковцы	15
	Жванецъ	100
	Шатава	25
	Маковъ	11
	Ляцкорунь	70
	Орынинъ	92
	Гусятинъ	108
	Збрыжъ	19
	Чемеровцы	59
	Черче	4
	Купинъ	37

46680

	Наименованіе губерній, городовъ, посадовъ и мѣстечекъ.	Размѣръ налога. Рубли.
м.	Балинъ	11
	Смотричъ	37
	Фрамполь	35
	Грудокъ	125
г.	Проскуровъ	444
м.	Ярмолинцы	747
	Шаравка	11
	Сатановъ	40
	Тарноруда	14
	Кузьминъ	13
	Фельштинъ	47
	Черноостровъ	105
	Николаевъ	48
г.	Летичевъ	411
м.	Буцневцы	3
	Меджибожъ	506
	Даражня	23
	Зиньковъ	59
	Михалполь	21
г.	Литинъ	484
	Хмѣльникъ	199
	Сальница	112
м.	Яновъ	57
	Новоконстантиновъ	60
	Старая-Синява	85
	Пилява	7
	Улановъ	32
	Межировъ	25
г.	Винница	2.164
м.	Брановъ	84
	Станиславчикъ	35
	Ворошиловка	24
	Тивровъ	18
	Юзвинъ	10
	Стржижавка	15
	Мизяковъ	8
	Калиновка	23
	Пиковъ	27
г.	Брацлавъ	866
м.	Тростянецъ	113
	Верховка	41
	Немировъ	653
	Тульчинъ	1.202
	Вороновица	12
	Шпиковъ	97
	Печера	87
г.	Гайсинъ	707
м.	Ладыжинъ	109
	Ивангородъ	4
	Грановъ	24
	Куна	24
	Райгородъ	28
	Зятьковцы	11
	Соболевка	14
	Тепликъ	80
	Кибличъ	23
	Хощевата	58
	Терновка	119
г.	Ольгополь	145
м.	Бершадъ	269
	Чечельникъ	152
	Ободовка	70
	Жабокричъ	28
	Загнитковъ	35
	Рашковъ	188
	Каменка	110
	Мястковка	97
	Песчанка	57

	Наименованіе губерній, городовъ, посадовъ и мѣстечекъ.	Размѣръ налога. Рубли.
г.	Балта	3.012
м.	Окна	140
	Рыбница	20
	Ягорликъ	21
	Крутые	57
	Кодыма	37
	Савранъ	88
	Голованевскъ	106
	Кривое-озеро	160
	Конецполь	23
	Богополь	83
г.	Ямполь	303
м.	Черніовцы	100
	Дзыговка	73
	Цекиновка	13
	Яруга	35
	Красное	20
	Старая-Мурафа	20
	Джуринъ	25
	Томашполь	125
	Комаргородъ	11
	Новая-Мурафа	12
	Марковка	5
	Княже	30
	Горышковка	12
г.	Могилевъ	2.242
	Баръ	909
м.	Ярышевъ	76
	Озаринцы	31
	Шаргородъ	202
м.	Лучинецъ	16
	Копайгородъ	15
	Ялтушковъ	48
	Спитковъ	38
г.	Новая-Ушица	204
	Вербовецъ	37
	Старая-Ушица	237
м.	Дунаевцы	496
	Воньковцы	34
	Солобковцы	39
	Кривчикъ	30
	Мишьковцы	75
	Соколецъ	16
	Студеница	10
	Китайгородъ	31
	Жванчикъ	15
	Куриловцы	36
	Калюсъ	70
	Замиховъ	25
	Ольховецъ	11
		27.060

15) Пермская:

г.	Пермь	3.006
	Верхотурье	184
	Алапаевскъ	2
	Ирбить	4.500
	Камышловъ	342
	Красноуфимскъ	184
	Кунгуръ	2.816
	Оса	263
	Соликамскъ	831
	Дедюхинъ	60
	Чердынь	400
	Шадринскъ	2.339
	Долматовъ	14

Наименованіе губерній, городовъ, посадовъ и мѣстечекъ.	Размѣръ налога. Рубли.
г. Оханскъ	80
Екатеринбургъ	6.479
	21.500
14) Уфимская:	
г. Уфа	5.110
Бирскъ	802
Стерлитамакъ	857
Мензелинскъ	2.549
Белебей	345
Златоустъ	3.567
	13.230
15) Эстляндская:	
г. Ревель	12.253
Гапсаль	643
Везенбергъ	562
Вейсенштейнъ	422
Балтійскій-Портъ	80
	13.960

Къ № 46685.—Января 23.

Приложеніе къ § 30-му А.

Форма билета на вклады.

000 руб. серебромъ.	№

Билетъ

общественнаго сельскаго Банка Покровской слободы, Новоузенскаго уѣзда, Самарской губерніи.

18 года, такого-то мѣсяца, дня, Банкъ сей принялъ отъ такого-то (или отъ неизвѣстнаго) столько-то рублей серебромъ, для приращенія процентами (или такія-то процентныя бумаги и документы, золото, серебро и т. п. для храненія за такую-то плату) впредь до востребованія, или срокомъ на столько-то времени, каковую сумму съ % въ годъ Банкъ имѣетъ возвратить, по предъявленіи сего билета, на точномъ основаніи своихъ правилъ. Билетъ сей (если онъ именной) не можетъ быть переданъ другому лицу по одной надписи отъ вкладчика безъ трансферта капитала по книгамъ Банка.

Управляющій N.

Товарищъ Управляющаго N.

Товарищъ Управляющаго, завѣдывающій кассою N.

(печать)

книга листъ

Бухгалтеръ N.

Примѣчаніе. Если вкладъ вносится на имя другаго и вообще съ какими либо особыми условіями, то условія эти прописываются на оборотѣ билета.

Приложеніе къ § 67-му Б. **46685**

Форма обязательства въ платежѣ занятой суммы.

18 года, такого-то мѣсяца, дня, я, нижеподписавшійся, получивъ въ заемъ изъ общественнаго сельскаго Банка слободы Покровской подъ залогъ принадлежащихъ мнѣ процентныхъ бумагъ, означенныхъ въ прилагаемомъ при семъ реестрѣ, столько-то рублей серебромъ, срокомъ на столько-то мѣсяцевъ, обязуюсь внести сію сумму въ Банкъ въ означенный срокъ всю сполна, если же я сего не исполню, то отвѣтствую предъ Банкомъ, не только заложенными бумагами, но и другимъ своимъ имуществомъ.

Подпись (званіе, имя, отчество и фамилія).

Примѣчаніе 1. Упоминаемый выше реестръ пишется на оборотѣ обязательства и подписывается заемщикомъ. Въ реестрѣ должны быть означены: названіе, нумеръ и стоимость каждой закладываемой бумаги.

Примѣчаніе 2. Примѣняясь къ настоящей формѣ, составляется также обязательство въ платежѣ ссуды подъ товаръ, съ означеніемъ въ подробности рода и количества товара, а также мѣста его храненія.

Приложеніе къ § 97-му В.

Форма билета на заложенныя вещи.

000 руб. серебромъ.	№

18 года, такого-то мѣсяца, дня, приняты въ общественномъ сельскомъ Банкѣ слободы Покровской (Новоузенскаго уѣзда, Самарской губерніи) отъ такого-то золотыхъ, серебряныхъ, платинныхъ или другихъ вещей (прописывая число ихъ и каждую вещь порознь по названію), въ нихъ вѣсу столько-то. Выдано подъ залогъ сихъ вещей столько-то рублей серебромъ, срокомъ на столько-то мѣсяцевъ. Слѣдующіе проценты взяты впередъ.

Управляющій N.

Товарищъ Управляющаго N.

Товарищъ Управляющаго, завѣдывающій кассою N.

Бухгалтеръ N.

(Печать)

№	000 руб. серебромъ.

Примѣчаніе. Нижняя часть билета отрѣзывается близъ подписей (по примѣру билетовъ С.-Петербургской и Московской Ссудныхъ Казенъ) и, по означеніи на ней вѣса вещей, хранится вмѣстѣ съ оными.

46699
46700
46705

Къ № 46699.—1869 Января 28.

Росписаніе числа Нотаріусовъ въ губерніяхъ, входящихъ въ округъ Одесской Судебной Палаты, и въ Нижегородской и Полтавской (ст. 4 Полож. о нотар. части).

Наименованіе городовъ.	Не болѣе.
Херсонская губернія.	
Губернскій городъ *Херсонъ*	6
Таврическая губернія.	
Губернскій городъ *Симферополь*	4
Екатеринославская губернія.	
Губернскій городъ *Екатеринославль*	4
Въ Градоначальствахъ.	
Въ городѣ *Одессѣ*	15
— — *Таганрогѣ*	6
Нижегородская губернія.	
Губернскій городъ *Нижній-Новгородъ*	10
Полтавская губернія.	
Губернскій городъ *Полтава*	4
Во всѣхъ прочихъ городахъ, какъ уѣздныхъ, такъ и заштатныхъ, а равно и въ посадахъ названныхъ губерній по	2

Примѣчаніе. Упоминаемое въ настоящемъ росписаніи число Нотаріусовъ можетъ быть увеличено по ходатайству Губернскихъ Земскихъ Собраній, а въ г. Одессѣ—Городской Думы. На томъ же основаніи можетъ послѣдовать назначеніе Нотаріусовъ отъ Правительства (ст. 7 Полож. о нотар. части) и назначеніе ихъ въ мѣстностяхъ, непоименованныхъ въ этомъ росписаніи.

Къ № 46700.—1869 Января 28.

Вѣдомость о цѣнахъ, по которымъ акціи, облигаціи и другія процентныя бумаги Царства Польскаго принимаются въ закладъ для обезпеченія разсрочиваемаго платежа акциза за вино въ Царствѣ Польскомъ на первое полугодіе 1869 года.

№№	Названіе.	Цѣна. Рубли.	Коп.
	а) Гарантированныя Правительствомъ.		
1	4% Закладные листы Земскаго Кредитнаго Общества Царства Польскаго, III выпуска:		
	Первой серіи за 100 руб.	63	—
	Второй серіи за 100 руб.	59	—
2	Облигаціи, такъ называемыя, частичныя, въ 500 злотыхъ Польскихъ . . .	76	50
3	4% казенныя облигаціи за 100 руб. .	58	—
4	5% Цертификаты Польскаго Банка лит. В., въ 200 злотыхъ Польскихъ: съ купонами	24	50
	безъ купоновъ	20	50
5	Акція Варшавско-Бромбергской желѣзной дороги за 100 руб.	46	50
	б) Негарантированныя.		
1	Акціи Варшавско-Вѣнской желѣзной дороги за 100 руб.	33	—
2	Облигаціи Варшавско-Вѣнской желѣзной дороги въ 500 франковъ	33	—

Къ № 46705.—1869 Января 29.

Вѣдомость о цѣнахъ, по которымъ акціи, облигаціи и пай промышленныхъ обществъ, товариществъ, компаній и другія процентныя бумаги принимаются въ закладъ для обезпеченія разсрочиваемаго платежа акциза за вино въ Имперіи и Царствѣ Польскомъ на первое полугодіе 1869 года.

№№	Названіе.	Цѣна. Рубли.	Коп.
	а) Гарантированныя Правительствомъ.		
1	4½% Облигаціи Главнаго Общества Россійскихъ Желѣзныхъ Дорогъ . . .	318	50
2	Акціи того же Общества	91	—

46704

№№	Названіе.	Цѣна. Рубли.	Коп.
3	Акціи Общества Рижско-Динабургской желѣзной дороги	92	50
4	Акціи Общества Волжско-Донской желѣзной дороги	60	50
5	Акціи Общества Московско-Рязанской желѣзной дороги	141	—
6	Акціи Общества Варшавско-Терespольской желѣзной дороги	69	50
7	Облигаціи того же Общества	67	—
8	Акціи Общества фабрично-Лодзинской желѣзной дороги	63	—
9	Облигаціи Общества Рязанско-Козловской желѣзной дороги	133	—
10	Облигаціи Николаевской желѣзной дороги	72	50
11	Облигаціи Курско-Кіевской желѣзной дороги	128	50
12	Облигаціи Общества Орловско-Витебской желѣзной дороги	453	50
13	Облигаціи Общества Курско-Харьковской желѣзной дороги:		
	въ 200 тал.	127	—
	— 1000 гульд.	365	—
	— 100 ф. ст.	431	—
14	Акціи Общества Шуйско-Ивановской желѣзной дороги	98	50
15	Облигаціи того же Общества	128	50
	б) Негарантированныя:		
1	Закладные листы Земскаго Банка Херсонской губерніи	56	50
2	5% Облигаціи С.-Петербургскаго Городскаго Кредитнаго Общества за 100 руб.	75	—
3	5% Облигаціи Московскаго Городскаго Кредитнаго Общества за 100 руб.	75	50
4	Акціи Россійско-Американской компаніи	152	—
5	Акціи 1-го Страховаго отъ огня Общества	264	—
6	Акціи 2-го Страховаго отъ огня Общества	88	50
7	Акціи Общества освѣщенія газомъ С.-Петербурга	54	—
8	Акціи Общества бумагопрядильной мануфактуры	98	50
9	Акціи Общества застрахованія пожизненныхъ доходовъ и капиталовъ	54	—
10	Акціи Общества Царскосельской желѣзной дороги	30	—
11	Паи Страховаго отъ огня Общества «Саламандра»	124	—
12	Паи пароходнаго Общества по Волгѣ.	122	—
13	Паи компаніи морскаго, рѣчнаго и сухопутнаго страхованія и транспортированія кладей подъ фирмою «Надежда»	85	50
14	Акціи пароходнаго Общества по Волгѣ «Меркурій»	112	—
15	Акціи Камско-Волжскаго пароходнаго Общества	101	50
16	Акціи Русскаго Общества пароходства и торговли	298	—
17	Акціи С.-Петербургскаго Страховаго отъ огня Общества	102	50
18	Акціи Московскаго Страховаго отъ огня Общества	112	—
19	Акціи Общества столичнаго освѣщенія	64	—
20	Акціи С.-Петербургскаго Частнаго Коммерческаго Банка	157	50
21	Акціи пароходства по Дону и Азовскому морю	41	50
22	Акціи Общества Московско-Ярославской желѣзной дороги	112	50
23	Закладные листы Общества взаимнаго поземельнаго кредита	86	—
24	Разрѣшенные къ выпуску Высочайшими повелѣніями, 8 Марта 1861 года и 14 Іюня 1863 года, 5½% Облигаціи Рижской городской кассы (лит. А и С)	696	—
25	Акціи Общества судоходства и пароходства «Дельфинъ»	40	—

Къ № 46704.—1869 Января 30.

Высочайше утвержденное, 30 Января 1869 года, описаніе формы обмундированія воспитанниковъ Учительской Семинаріи военнаго вѣдомства.

Шапка. По установленному образцу, изъ чернаго сукна, съ красною, по верхнему кругу, выпушкою; околышъ красный, безъ выпушекъ; подъ кокардою петля изъ красной, гарусной тесьмы; подбородный ремешекъ изъ черной лакированной кожи; пуговицы посеребреныя, гладкія.

Башлыкъ. По образцу Военныхъ Гимназій.

Полукафтанъ. Двубортный, темнозеленаго сукна, съ 6-ю посеребреными, гладкими, пуговицами на каждомъ бортѣ; нижнія пуговицы бортовъ должны находиться на вершокъ ниже таліи; кроится безъ таліи, съ широкою гладкою спинкою; воротникъ темнозеленаго сукна, закругленный, стоячій, безъ выпушки, застегивается на одинъ крючекъ; на переднихъ концахъ воротника красные клапаны, шириною во всю высоту воротника, а длиною до задняго ребра плечеваго погона; на клапанахъ полагается, съ каждой стороны воротника по одной петлицѣ, изъ серебрянаго галуна, по образцу Военныхъ Гимназій, шириною въ ½ вершк. и длиною во весь клапанъ; длина полъ отъ 4 до 5 вершковъ, считая отъ нижней пуговицы; грудные лацкана прострочены, безъ выпушекъ; передній шовъ рукава кроится прямой, а задній дугообразный, съ выкатомъ на локтѣ; къ низу рукавъ съуживается и оканчивается пришивнымъ обшлагомъ, безъ разрѣза, шириною въ 1½ вершк.; полы полукафтана подшиваются чернымъ стамедомъ, а края бортовъ, подъ петлями, темнозеленымъ сукномъ, прочія же части—полотномъ; на груди, съ лѣвой стороны, въ прорѣзѣ подкладки, дѣлается карманъ; погоны красные, съ подбоемъ изъ темнозеленаго сукна; внизу ихъ, на ¼ вершк. отъ шва, полагаются, для отличія воспитанниковъ по классамъ, нашивки изъ серебрянаго галуна, такого же образца, какъ на петлицахъ, но шириною въ ¼ вершк., и именно: воспитанникамъ перваго

46709 класса—въ одинъ рядъ, втораго класса—въ два ряда и третьяго класса—въ три ряда; между нашивками процвѣтъ въ ⅛ вершка.

Примѣчаніе. На полукафтанахъ, для занятій въ классахъ и домашняго употребленія, на воротникѣ петлицъ не полагается.

Панталоны. Зимніе—изъ темнозеленаго сукна, безъ выпушекъ; лѣтніе—изъ суроваго полотна; съ правой стороны карманъ.

Шинель. Изъ темносѣраго драпа, по образцу Военныхъ Гимназій; на переднихъ концахъ воротника клапаны красные, безъ выпушекъ; погоны и пуговицы какъ на полукафтанѣ; подкладка подъ таліей и въ рукавахъ изъ полотна.

Поясъ. Изъ черной лакированной кожи, шириною въ 1 вершокъ; пояснан бляха желѣзная, гладкая, воронепая, армейскаго образца.

Гимнастическая рубаха. Существующаго образца, изъ суроваго полотна; поясъ красный, по образцу Военныхъ Гимназій.

Рукавицы. Изъ темнозеленаго сукна.

Наушники. Для домашнихъ зимнихъ прогулокъ, изъ темнозеленаго сукна.

Къ № 46709.—1869 Февраля 1.

Инструкція для обученія молодыхъ казаковъ Войска Донскаго строевой службѣ и владѣнію оружіемъ.

1. Молодые казаки, до наряда ихъ на службу, должны быть приготовлены къ строевой службѣ на столько, чтобы, по зачисленіи въ полки, знали все относящееся къ ихъ обязанностямъ; для чего, во время нахожденія въ домахъ, они обучаются:

а) Правильному сѣданію лошади и посадкѣ на оной.

б) Пригонкѣ боевой амуниціи.

в) Сборкѣ и разборкѣ ружья и названію частей его.

г) Приготовительнымъ упражненіямъ къ стрѣльбѣ холостыми и боевыми патронами, какъ то: прицѣливанію, прикладкѣ въ различныхъ положеніяхъ, установкѣ прицѣла, спусканію курка и разбитію ударныхъ колпачковъ, заряжанію и разряжанію ружья и стрѣльбѣ холостыми зарядами.

д) Стрѣльбѣ съ лошади на скаку холостыми зарядами.

е) Стрѣльбѣ боевыми патронами въ мишень.

ж) Наѣздничеству.

з) Въ пѣшемъ строю: выправкѣ, поворотамъ, маршировкѣ и шашечнымъ пріемамъ.

и) Въ конномъ строю: поворотамъ, заѣздамъ, построенію изъ меньшихъ частей въ большія, и наоборотъ, и построенію лавы.

і) Фланкировкѣ пикою и рубкѣ шашкою.

2. Обученіе молодыхъ казаковъ производится въ станицахъ и хуторахъ въ осенніе и зимніе, свободные отъ полевыхъ работъ, мѣсяцы и весною, — при мѣсячномъ сборѣ казаковъ на практическое ученье.

Примѣчаніе. Осенью и зимою молодые казаки собираются для обученія, въ станицахъ и большихъ хуторахъ, по назначенію Атамановъ отдѣловъ, на 24 дня, а именно: въ Рождественскія святки на 8 дней, на сырной недѣлѣ на 5 дней и на Пасху на 5 дней; остальные же 6 дней назначаются по усмотрѣнію Атамановъ отдѣловъ.

3. Обучающіеся казаки должны являться на мѣсячные сборы на собственныхъ лошадяхъ, годныхъ для ученій, и, по возможности, на тѣхъ самыхъ, которыя приготовляются ими для строевой службы; казаки являются въ домашней одеждѣ и непремѣнно съ установленнымъ оружіемъ, какъ то: винтовкою, пикою и шашкою.

4. Инспектирующія лица, осматривая казаковъ во всѣхъ предметахъ обученія, обращаютъ особенное вниманіе на предметы, въ пунктахъ а, в, е, ж, з предыдущаго параграфа поименованныхъ, и, по степени знаній, раздѣляютъ людей на удовлетворительно и неудовлетворительно обученныхъ.

5. Удовлетворительно обученными считаются тѣ, которые ѣздятъ смѣло, сидятъ на лошади на всѣхъ аллюрахъ крѣпко, въ полномъ вооруженіи проворно садятся на лошадь и скоро слѣзаютъ, въ движеніи снимаютъ съ плеча винтовку и надѣваютъ ее, затѣмъ тѣ, которые умѣютъ правильно заряжать винтовку пѣшими и на конѣ, знаютъ правила прикладки, разборку и сборку винтовки, правила сбереженія ея, названія главныхъ частей и умѣютъ ставить прицѣлъ на всѣ дистанціи. Въ пѣшемъ строю знаютъ повороты, шашечные пріемы и удовлетворительно маршируютъ въ шеренгѣ (просторный шагъ въ ногу). За этихъ именно казаковъ и выдаются станичнымъ инструкторамъ наградныя деньги по 1 рублю за каждаго.

6. Испытаніе обучаемыхъ въ стрѣльбѣ производится слѣдующимъ образомъ: каждый инструкторъ, отдѣливъ изъ находящихся въ вѣдѣніи его казаковъ такихъ, которые, считаясь лучшими стрѣлками, могутъ быть допущены къ состязанію на призы, а также признаваемыхъ неудовлетворительно обученными въ стрѣльбѣ, остальныхъ выстраиваетъ предъ мишенями № 1-й на разстояніи 200, 300 и 400 шаговъ, по усмотрѣнію инспектирующаго, и приказываетъ имъ сдѣлать каждому по три выстрѣла. Если изъ общаго числа выстрѣленныхъ пуль въ мишени окажется съ первой дистанціи, въ бѣлой полосѣ 33%, со второй—въ бѣлой полосѣ 18%, а съ 3-й во всей мишени 20%, то всѣ стрѣлявшіе признаются удовлетворительно обученными стрѣльбѣ и инструкторы получаютъ, какъ за нихъ, такъ и за тѣхъ, кои, считаясь лучшими стрѣлками, допускаются къ состязанію на призы, наградныя деньги, по 1 рублю за каждаго.

Примѣчаніе. Если бы, при такомъ общемъ испытаніи, результаты стрѣльбы были неудовлетворительны, то испытаніе казаковъ можетъ быть производимо по-одиночкѣ; къ такому же испытанію по-одиночкѣ допускаются и тѣ казаки, кои отдѣлены въ разрядъ неудовлетворительно обученныхъ.

7. Для поощренія обучающихся назначаются слѣдующіе призы:

За стрѣльбу:

1-го разряда—винтовка.
2-го разряда—шинель съ фуражкою, или шашка.
3-го разряда—патронташъ.

За наѣздничество:

1-го разряда—сѣдло, или мундиръ съ шараварами.
2-го разряда—шашка, или чепракъ съ подушкою кожаные.
3-го разряда—портупея,—и
За стрѣльбу съ лошади на скаку—фуражка.

8. Призовая стрѣльба производится по-одиночкѣ, съ 200 шаговъ, въ мишень № 1-й, причемъ каждый дѣлаетъ по 5 выстрѣловъ, стоя, съ руки.

9. Призы назначаются въ слѣдующемъ порядкѣ:

1-го разряда—тому, кто положитъ въ бѣлую полосу всѣ пять выпущенныхъ пуль.

2-го разряда — тому, кто положитъ въ бѣлую полосу 4 пули,

и 3-го разряда—тому, кто въ бѣлую полосу положитъ три пули.

Примѣчаніе. Если, изъ числа допущенныхъ къ состязанію на призы, выполнятъ условія для полученія призовъ болѣе, нежели сколько выслано призовъ въ отдѣлъ, то преимущество отдается тѣмъ, которые въ бѣлой полосѣ мишени выбьютъ большее число нумеровъ.

10. Къ состязанію въ наѣздничествѣ допускаются молодые казаки, одобренные станичными инструкторами и наблюдающими за обученіемъ офицерами, на собственныхъ, вполнѣ отвѣчающихъ казачьей службѣ, лошадяхъ. Объ этихъ казакахъ подаются офицерами инспектору именные списки, съ раздѣленіемъ, если можно, на разряды допускаемыхъ къ состязанію, по степени ихъ успѣховъ.

11. Для полученія призовъ за наѣздничество требуется:

Для 1-го разряда — сидѣть ловко, красиво, по-казачьи, вспрыгивать безъ стремянъ на копя (на мѣстѣ), доставать съ земли на скаку, исполнять хорошо фланкировку пикою и рубку шашкою, скоро и ловко снимать съ плеча винтовку и стрѣлять изъ нея по всѣмъ направленіямъ, т. е. впередъ, внизъ, въ сторону и назадъ; позволяется дѣлать и другія движенія и эволюціи на лошади (какъ то: прыганье чрезъ ровъ, барьеръ и проч.), показывающія ловкость и смѣлость. Лошадь должна быть непремѣнно собственная, отлично пріѣзжана, разумѣется на казачій манеръ.

Для 2-го разряда—сидѣть ловко и красиво, хорошо исполнять фланкировку пикою и рубку шашкою, ловко снимать съ плеча винтовку и стрѣлять изъ нея по всѣмъ направленіямъ, доставать съ земли,—и

46724

Для 3-го разряда—сидѣть ловко по-казачьи, ѣздить бойко, хорошо владѣть пикою и шашкою, ловко снимать съ плеча винтовку и выстрѣлить въ мишень въ лѣвую сторону и внизъ.

12. Казаки, удостоенные, за наѣздничество, призовъ первыхъ двухъ разрядовъ, вызываются для стрѣльбы съ лошади на скаку въ мишень № 2; изъ нихъ, попавшіе въ мишень, изъ 3-хъ выстрѣловъ — два, награждаются призами, особо для сего назначенными.

13. Сверхъ означенныхъ призовъ назначаются въ каждый отдѣлъ лошади войсковаго конскаго завода. Призомъ этимъ награждаются наиболѣе ловкіе и искусные, какъ въ стрѣльбѣ, такъ и наѣздничествѣ, казаки, удостоившіеся уже за то и другое призовъ 1-го разряда.

Примѣчаніе. Получающимъ этотъ послѣдній призъ уже не выдаются призы, назначенные отдѣльно за стрѣльбу и наѣздничество.

14. Призы заготовляются распоряженіемъ Войсковаго Штаба и разсылаются, сообразно числу обучающихся въ отдѣлахъ казаковъ, Атаманамъ Отдѣловъ, которые, затѣмъ, доставляютъ въ Войсковой Штабъ списки получившихъ призы казаковъ, съ росписками получателей.

Къ № 46724.—1869 Февраля 4.

Табель платы, установленной на 1869 годъ, за суточное содержаніе въ подвѣдомственныхъ земскимъ учрежденіямъ и Приказамъ Общественнаго Призрѣнія больницахъ нижнихъ воинскихъ чиновъ и за погребеніе умершихъ.

№№	Губерніи, области и градоначальства.	За содержаніе одного больнаго въ сутки.	За погребеніе умершаго.	
		Коп.	Руб.	Коп.
1	Архангельская	38	1	75
2	Астраханская	49½	1	37¼
3	Бессарабская область	55¾	2	45
4	Виленская губерція	41¼	—	83½
5	Витебская	60½	2	31
6	Владимірская	49¾	2	41¾
7	Вологодская	37½	1	51½
8	Волынская	46	2	3½
9	Воронежская	44¾	3	20¾

*

46724

№№	Губерніи, области и градоначальства.	За содержаніе одного больнаго въ сутки.	За погребеніе умершихъ.	
		Коп.	Руб.	Коп.
10	Вятская	49¾	2	88
11	Гродненская	52½	1	56
12	Екатеринославская	65	3	50¼
13	Енисейская	50	2	77½
14	Забайкальская область	—	—	—
15	Иркутская губернія	—	—	—
16	Казанская	50	2	4
17	Калужская	35	1	87½
18	Керчь-Еникольское Градоначальство	59½	4	75
19	Кіевская губернія	46	2	25¼
20	Ковенская	53½	3	33
21	Костромская	55½	2	22¾
22	Курляндская	52½	3	62
23	Курская	48¼	2	26½
24	Лифляндская	41½	3	48¾
25	Минская	47	1	25¾
26	Могилевская	60½	2	71¼
27	Московская	41½	3	33¼
28	Нижегородская	35	1	33½
29	Новгородская	55	2	54
30	Одесское Градоначальство	49¼	1	44¼
31	Олонецкая губернія	50¾	2	11½
32	Оренбургская	47¾	1	74½
33	Орловская	43¾	2	66¾
34	Пензенская	47½	1	95
35	Пермская	32	2	63½
36	Подольская	43¾	1	95¾
37	Полтавская	50½	2	—
38	Псковская	—	—	—
39	Рязанская	44¼	2	6½
40	Самарская	—	—	—
41	С.-Петербургская	50¼	1	86
42	Саратовская	59½	2	7½
43	Симбирская	39¾	2	3½
44	Смоленская	45½	1	75
45	Таврическая	64½	5	39¾
46	Таганрогское Градоначальство	64	3	61
47	Тамбовская губернія	42¾	2	92¾
48	Тверская	38¾	2	25½
49	Тобольская	35½	2	44½
50	Томская	39	2	90
51	Тульская	49¾	2	36
52	Уфимская	42	1	89½
53	Харьковская	49¼	2	5¾
54	Херсонская	75	3	54
55	Черниговская	48¼	2	88¼
56	Эстляндская	73½	2	76½
57	Ярославская	39½	3	8
58	Якутская область	—	—	—

Примѣчаніе. По губерніямъ: Иркутской, Псковской и Самарской и областямъ: Забайкальской и Якутской плата будетъ утверждена по полученіи разсчетовъ.

Къ № 46756.—1869 Февраля 8. **46756**

Высочайше утвержденный, 8 Февраля 1869 года, штатъ С.-Петербургскаго Николаевскаго Сиротскаго Института.

Классъ должностей.		Число лицъ.	Одному. Жалованья. Рубли.	Коп.	Одному. Содержанія. Рубли.	Коп.	Итого. Рубли.	Коп.	Всѣмъ. Рубли.	Коп.
	По управленію.									
	Начальница	1	2.000	—	1.500	—	3.500	—	3.500	—
	Она же завѣдываетъ малолѣтнимъ отдѣленіемъ.		Квартира		натурою.					
VI	Инспекторъ классовъ	1	1.500	—	1.500	—	3.000	—	3.000	—
	Онъ же главный наблюдатель за учебною частію при малолѣтнемъ отдѣленіи и при Александринскомъ сиротскомъ домѣ.		Квартира		натурою.					
VI	Директоръ хозяйственной части	1	1.500	—	1.500	—	3.000	—	3.000	—
	Онъ же и при малолѣтнемъ отдѣленіи, Александринскомъ сиротскомъ домѣ и реальномъ женскомъ училищѣ.		Квартира		натурою.					
	По воспитательной и учебнымъ частямъ.									
	Инспектриссъ	2	600	—	160	—	760	—	1.520	—
			Квартира		натурою.					
VII	Помощникъ Инспектора классовъ	1	800	—	1.000	—	1.800	—	1.800	—
	Онъ же при малолѣтнемъ отдѣленіи.	*								
	Классныхъ дамъ	31	300	—	80	—	380	—	11.780	—
	По двѣ на каждый классъ и на каждую параллель; и сверхъ того, одна для надзора за воспитанницами, остающимися въ Институтѣ по окончанія курса и для содѣйствія Начальницѣ въ перепискѣ по ихъ опредѣленію къ мѣстамъ.		Квартира		натурою.					
	Законоучителямъ, учителямъ и учительницамъ наукъ, языковъ, чистописанія, рисованія, церковнаго и хороваго пѣнія . . .	—	—	—	—	—	—	—	27.895	—
VI	Наблюдатель по музыкальной части . . .	1								
	Ему на разъѣзды	—	—	—	400	—	400	—	400	—
	Учителямъ и учительницамъ музыки . . .	—	—	—	—	—	—	—	13.500	—
	Учителямъ и учительницамъ танцевъ, за 18¾ годовыхъ часовъ, по 40 руб. за каждый	—	—	—	—	—	—	—	750	—
	На упражненія врачебно-педагогическою гимнастикою, по числу 450 воспитанницъ, или 18 группъ	—	—	—	—	—	—	—	720	—
	Учительницъ рукодѣлій	3	200	—	80	—	280	—	840	—
	Онѣ же и закройщицы.		Квартира		натурою.					
	Учительницъ для приготовительныхъ занятій съ вновь поступающими воспитанницами	2	300	—	80	—	380	—	760	—
			Квартира		натурою.					
	Музыкальныхъ дамъ	2	300	—	80	—	380	—	760	—
			Квартира		натурою.					
X	Смотритель за учебными пособіями . . .	1	300	—	300	—	600	—	600	—
	Онъ же Библіотекарь.									
	По хозяйственной части.									
VIII	Смотритель	1	600	—	500	—	1.100	—	1.100	—
			Квартира		натурою.					
IX	Помощникъ Смотрителя	1	400	—	200	—	600	—	600	—
			Квартира		натурою.					
VII	Архитекторъ	1								
	Ему на разъѣзды	—	—		120	—	120	—	120	—

46736

Классъ должностей.		Число лицъ.	Одному. Жалованья. Рубли.	Коп.	Одному. Содержанія. Рубли.	Коп.	Итого. Рубли.	Коп.	Всѣмъ. Рубли.	Коп.
	Смотрительница за платьемъ и бѣльемъ Николаевскаго Института и малолѣтняго отдѣленія	1	300	—	150 натурою	—	450	—	450	—
	Кастелянша	1	300 Квартира	—	80 натурою.	—	380	—	380	—
	Помощницъ Смотрительницы	2	200 Квартира	—	60 натурою.	—	260	—	520	—
	Ключница	1	200 Квартира	—	60 натурою.	—	260	—	260	—
	При церкви.									
	Священникъ старшій	1	300	—	300	—	600	—	600	—
	Священникъ младшій	1	250	—	250	—	500	—	500	—
	Діаконъ	1	200	—	120	—	320	—	320	—
	Причетникъ	1	150	—	75	—	225	—	225	—
	При лазаретѣ.									
VI	Врачъ консультантъ	1	—	—	—	—	—	—	—	—
VII	Старшій врачъ	1	500	—	600	—	1.100	—	1.100	—
	Онъ же при малолѣтнемъ отдѣленіи.									
VIII	Младшій врачъ	1	300	—	400	—	700	—	700	—
	Надзирательница	1	300 Квартира	—	80 натурою.	—	380	—	380	—
	Помощницъ Надзирательницы	2	150 Квартира	—	80 натурою.	—	230	—	460	—
XIV	Зубной врачъ	1								
	Ему на разъѣзды	—	—	—	100	—	100	—	100	—
	Фельдшерицъ	2	100 Квартира	—	— натурою.	—	100	—	200	—
	При канцеляріи.									
VII	Секретарь Правленія	1	1.000	—	1.000	—	2.000	—	2.000	—
	Онъ же Бухгалтеръ.									
IX	Помощникъ по Секретарской части	1	600	—	400	—	1.000	—	1.000	—
IX	Помощникъ по Бухгалтеріи	1	600	—	400	—	1.000	—	1.000	—
VIII	Казначей	1	600	—	500	—	1.100	—	1.100	—
	На наемъ писарей по секретарской, хозяйственной и учебной частямъ и на канцелярскіе матеріалы	—	—	—	—	—	—	—	4.500	—
	Итого на личный составъ	71	—	—	—	—	—	—	88.440	—

На пищу:

450 воспитанницъ, по 17 коп. въ день, а въ годъ по 62 руб. 5 коп., всего . . . . . 27.922 руб. 50 коп.

2 Инспектрисъ, 31 классной дамы, 3 Учительницъ рукодѣлія, 2 Учительницъ для приготовительныхъ занятій, 2 музыкальныхъ дамъ, 1 Смотрительницы за платьемъ и бѣльемъ, 1 Кастелянши, 2 Помощницъ Смотрительницы за бѣльемъ, 1 Ключницы, 1 Надзирательницы лазарета, 2 ея Помощницъ и 2 фельдшерицъ, по 17 коп. въ день, а въ годъ по 62 руб. 5 коп. на каждую, а на 50 лицъ . . . . . 3.102 — 50 —

31.025 —

На одежду, бѣлье, обувь и постели:

— 400 воспитанницъ, по 38 руб. въ годъ . . . . . 15.200 руб.

— 50 кандидатокъ и домашнихъ учительницъ, по 70 руб. 93 коп. на каждую . . . 3.546 — 50 коп.

выѣздныя платья 50 кандидатокъ и домашнихъ учительницъ . . . . . 3.600 —

22.346 50

На медикаменты, медицинскія пособія и разные расходы по лазарету . . . . . 1.665 —

— мытье бѣлья . . . . . 900 —

— ремонтъ мебели, посуды, столоваго бѣлья и покупку вещей по дому . . . . . 3.000 —

46736

	Всѣмъ.	
	Рубли.	Коп.
На прислугу (45 мужчинъ и 90 женщинъ, всего 135 человѣкъ, изъ нихъ 20 старшей)	16.075	50
— отопленіе	12.600	—
— освѣщеніе	6.500	—
— ремонтъ зданій, садовъ, дворовъ и мостовой и на содержаніе чистоты въ домѣ	14.000	—
— содержаніе лошадей	226	—
— освѣщеніе уличныхъ фонарей	552	—
— снабженіе Невскою водою	960	—
— покупку книгъ и классныхъ принадлежностей и музыкальныхъ пособій	6.300	—
— содержаніе церкви	450	—
— расходы при переѣздѣ на дачу	450	—
— мелочные хозяйственные расходы	1.800	—
— пріобрѣтеніе дипломовъ отъ учебнаго округа для выпускаемыхъ воспитанницъ съ званіемъ наставницъ и домашнихъ учительницъ	600	—
Всего	207.890	—

Примѣчанія: 1) Довольствіе столомъ натурою (въ томъ числѣ и чай съ булкою) производится лишь живущимъ въ самомъ заведеніи и притомъ штатнымъ должностнымъ лицамъ женскаго пола, съ тѣмъ однако же непремѣннымъ условіемъ, чтобы, по крайней мѣрѣ, всѣ дежурныя классныя дамы завтракали и обѣдали за однимъ столомъ и въ одно время съ воспитанницами; прочимъ же класснымъ дамамъ и служащимъ женскаго пола дозволяется, въ случаѣ недостатка мѣста, завтракать и обѣдать, смотря по удобству, нѣсколько раньше, или нѣсколько позже воспитанницъ, но также не иначе, какъ въ общей столовой. Исключенія изъ этого правила допускаются только въ случаяхъ болѣзни дамъ; а также въ пользу Начальницы и Инспектрисъ, которыя ограничиваются присутствованіемъ за общимъ столомъ воспитанницъ.—2) Вмѣсто прежнихъ столовыхъ, экипажныхъ, разъѣздныхъ, квартирныхъ, свѣчныхъ и другихъ наименованій денегъ, равно въ замѣнъ производившихся отъ заведенія натуральныхъ довольствій (какъ-то экипажа натурою, содержанія казенной прислуги для личныхъ услугъ, 4-го блюда, освѣщенія квартиръ, отпуска медикаментовъ на казенный счетъ и проч.) назначается общее денежное положеніе, подъ наименованіемъ: «суммы на содержаніе», которое въ пенсію не обращается. — 3) Казенныя квартиры отводятся только тѣмъ изъ показанныхъ въ настоящемъ штатѣ лицамъ, противъ коихъ именно отмѣчено, что имъ дается квартира натурою; всѣмъ же прочимъ служащимъ казенной квартиры въ общемъ порядкѣ не полагается, а замѣняется она квартирными деньгами, заключающимися въ валовой суммѣ, на содержаніе опредѣляемой.—4) Нѣкоторымъ должностнымъ лицамъ, коимъ нынѣ казенныя квартиры не полагаются, но кои оными прежде пользовались, таковыя могутъ быть оставляемы, съ разрѣшенія Главноуправляющаго, въ видѣ личной льготы за отлично-усердную и продолжительную службу, съ вычетомъ у нихъ за сіи квартиры, изъ суммы на содержаніе положенной, полугодоваго оклада жалованья, если это окажется выгоднымъ для денежныхъ интересовъ заведенія, а отнюдь не довольствуемыхъ лицъ.—5) Примѣнительно къ § 200 Общаго Устава женскихъ учебныхъ заведеній 1855 года (23625), мѣстному начальству предоставляется право, не стѣсняясь указанною нормою, распредѣлять по ближайшему своему усмотрѣнію между учителями и учительницами всю положенную на нихъ сумму въ строгой соразмѣрности трудовъ каждаго изъ нихъ, а также по значенію преподаваемаго ими предмета. Что касается числа учителей или учительницъ, то оно по настоящему штату не опредѣляется, а зависитъ, по прежнему, отъ числа учебныхъ часовъ, назначенныхъ для заведенія нормальною табелью. Полагаемая на учителей и учительницъ сумма ни въ какомъ случаѣ не можетъ быть обращаема на какой либо другой расходъ, а могущіе быть отъ нея остатки перечисляются на будущій годъ для удовлетворенія издержекъ по тому же предмету. По остатки отъ музыкальной суммы, образующіеся вслѣдствіе необученія сему искусству нѣкоторыхъ неспособныхъ дѣвицъ, дозволяется обращать на усиленіе уроковъ для даровитыхъ воспитанницъ.—6) Опредѣленіе числа нижнихъ служителей и служительницъ предоставляется ближайшему усмотрѣнію мѣстнаго начальства; но при этомъ начальство заведенія обязывается: а) отнюдь не выходить изъ опредѣленной по настоящему штату общей суммы денегъ на прислугу и б) положенныя на пищевое довольствіе деньги употреблять на пищу того именно числа прислуги, какое указано штатомъ, такимъ образомъ, чтобы продовольствіе лишней прислуги, если она окажется необходимою, падало не на пищевую статью, а на счетъ сбереженія отъ окладовъ жалованья прочей прислуги.—7) На выборъ прислуги предоставляется: а) или образовать изъ себя артель, получая для пищеваго своего довольствія по 10 копѣекъ на человѣка въ день, включая въ то число и расходы по найму кухарки; и б) или предоставлять тѣ же деньги Смотрителю заведенія, съ тѣмъ, чтобы онъ принялъ на себя все продовольствованіе прислуги. Въ первомъ случаѣ, остатки отъ суммы, слѣдующей на пищу прислуги по наличному ея числу, остаются въ распоряженіи артели, а въ послѣднемъ случаѣ они причисляются къ общимъ остаткамъ отъ суммъ, назначенныхъ на содержаніе заведенія.—8) Вообще и всѣ прочія положенія общаго нормальнаго штата, кои не измѣнены настоящимъ штатомъ, суть обязательны для Николаевскаго Сиротскаго Института.—9) Размѣръ расходовъ по всѣмъ хозяйственнымъ статьямъ сего штата, означенный здѣсь приблизительно по даннымъ настоящаго времени, имѣетъ быть опредѣляемъ ежегодно смѣтными росписаніями, по дѣйствительной надобности, сообразно существующимъ цѣнамъ.—10) Покрытіе передержекъ по однѣмъ статьямъ расхода остатками отъ другихъ, производится на основаніи общихъ смѣтныхъ правилъ, установленныхъ для вѣдомства Императрицы Маріи.

46736

Высочайше утвержденный, 8 Февраля 1869 года, штатъ малолѣтняго отдѣленія С.-Петербургскаго Николаевскаго Сиротскаго Института.

Классъ должности.		Число лицъ.	Одному. Жалованья. Рубли.	Коп.	Одному. Содержанія. Рубли.	Коп.	Итого. Рубли.	Коп.	Всѣмъ. Рубли.	Коп.
	По воспитательной и учебной частямъ:									
	Главная воспитательница	1	600 Квартира	—	600 натуро	— ю.	1.200	—	1.200	—
	Воспитательницъ	17	400 Квартира	—	200 натуро	— ю.	600	—	10.200	—
	На преподаваніе музыки	—	—	—	—	—	—	—	4.500	—
	Учительница гимнастики	1	200 Квартира	—	80 натуро	— ю.	280	—	280	—
	Учительница рукодѣлій Она же закройщица.	1	200 Квартира	—	80 натуро	— ю.	280	—	280	—
	При церкви.									
	Священникъ	1	300	—	300	—	600	—	600	—
	Ему за преподаваніе 6 уроковъ Закона Божія	—	—	—	—	—	—	—	360	—
	Причетникъ	1	100	—	50	—	150	—	150	—
	При лазаретѣ.									
VIII	Врачъ	1	400	—	800	—	1.200	—	1.200	—
	Надзирательница	1	200 Квартира	—	80 натуро	— ю.	280	—	280	—
	Помощница надзирательницы	1	100 Квартира	—	80 натуро	— ю.	180	—	180	—
XIV	Зубной врачъ	1	—	—	—	—	—	—	—	—
	Ему на разъѣзды	—	—	—	100	—	100	—	100	—
	По хозяйственному управленію.									
IX	Смотритель	1	500 Квартира	—	200 натуро	— ю.	700	—	700	—
	Смотрительница за бѣльемъ	1	200 Квартира	—	80 натуро	— ю.	280	—	280	—
	Ключница	1	150 Квартира	—	60 натуро	— ю.	210	—	210	—
VII	Архитекторъ	1	—	—	—	—	—	—	—	—
	Ему на разъѣзды	—	—	—	120	—	120	—	120	—
	Итого на личный составъ	30	—	—	—	—	—	—	20.640	—

На пищу:

150 воспитанницъ, по 17 коп. въ день, а въ годъ по 62 руб. 5 коп. . . . . 9.307 руб. 50 коп.

17 воспитанницъ, 1 Учительницы гимнастики, 1 Учительницы рукодѣлій, 1 Надзирательницы лазарета, 1 ея Помощницы, 1 Смотрительницы за бѣльемъ и 1 Ключницы, по 17 коп. въ день, а въ годъ по 62 руб. 5 коп., всего на 23 лица . . . . . 1.427 — 15 —

10.734 65

На одежду, бѣлье, обувь и постели:

— 150 воспитанницъ, по 27 руб. на каждую . . . . . 4.050 —

— медикаменты, медицинскія пособія и разные расходы по лазарету . . . . . 555 —

— мытье бѣлья . . . . . 255 —

46756

	Всѣмъ.	
	Рубли.	Коп.
На покупку и ремонтъ мебели, посуды, столоваго бѣлья и разныхъ вещей по дому	1.000	—
— содержаніе прислуги (15 мужч., 30 женщ., всего 45 чел., изъ нихъ 6 старшей)	5.314	50
— отопленіе	5.100	—
— освѣщеніе	2.200	—
— ремонтъ зданій, содержаніе садовъ, дворовъ, мостовой и чистоты въ домѣ	3.000	—
— содержаніе лошадей	850	—
— учебныя пособія, классныя принадлежности и на пособія при обученіи музыки	1.350	—
— содержаніе церкви	150	—
— мелочные и хозяйственные расходы	600	—
Всего	55.799	15

Примѣчанія: 1) Довольствіе столомъ натурою (въ томъ числѣ и чай съ булкой) производится лишь живущимъ въ самомъ заведеніи и притомъ штатнымъ должностнымъ лицамъ женскаго пола, съ тѣмъ однако же непремѣннымъ условіемъ, чтобы по крайней мѣрѣ всѣ дежурныя воспитательницы завтракали и обѣдали за однимъ столомъ и въ одно время съ воспитанницами; прочимъ же воспитательницамъ и служащимъ женскаго пола дозволяется, въ случаѣ недостатка мѣста, завтракать и обѣдать, смотря по удобству, нѣсколько раньше, или нѣсколько позже воспитанницъ, но также не иначе, какъ въ общей столовой. Исключенія изъ этого правила допускаются только въ случаѣ болѣзни упомянутыхъ лицъ; а также въ пользу главной воспитательницы, которая ограничивается присутствованіемъ за общимъ столомъ воспитанницъ.—2) Вмѣсто прежнихъ столовыхъ, экипажныхъ, разъѣздныхъ, квартирныхъ, свѣчныхъ и другихъ наименованій денегъ, равно въ замѣнъ производившихся отъ заведенія натуральныхъ довольствій (какъ то: экипажа натурою, содержанія казенной прислуги для личныхъ услугъ, 4-го блюда, освѣщенія квартиръ, отпуска медикаментовъ на казенный счетъ и проч.), назначается общее денежное положеніе, подъ наименованіемъ: «суммы на содержаніе», которое въ пенсію не обращается.—3) Казенныя квартиры отводятся только тѣмъ изъ показанныхъ въ настоящемъ штатѣ лицамъ, противъ коихъ именно отмѣчено, что имъ дается квартира натурою; всѣмъ же прочимъ служащимъ казенной квартиры въ общемъ порядкѣ не полагается, а замѣняется она квартирными деньгами, заключающимися въ валовой суммѣ, на содержаніе опредѣляемой.—4) Нѣкоторымъ должностнымъ лицамъ, коимъ нынѣ казенныя квартиры не полагаются, но кои оными прежде пользовались, таковыя могутъ быть оставляемы, съ разрѣшенія Главноуправляющаго, въ видѣ личной льготы за отлично-усердную и продолжительную службу, съ вычетомъ у нихъ за сіи квартиры, изъ суммы на содержаніе положенной, полугодоваго оклада жалованья, если это окажется выгоднымъ для денежныхъ интересовъ заведенія, а отнюдь не довольствуемыхъ лицъ.—5) Сумма, назначенная на преподаваніе музыки, распредѣляется между учителями и учительницами по ближайшему усмотрѣнію мѣстнаго начальства, съ утвержденія Почетнаго Опекуна, управляющаго малолѣтнимъ отдѣленіемъ. Остатки отъ сей суммы, образующіеся вслѣдствіе необученія сему искусству нѣкоторыхъ неспособныхъ дѣвицъ, дозволяется обращать на усиленіе уроковъ для даровитыхъ воспитанницъ.—6) Опредѣленіе числа нижнихъ служителей и служительницъ предоставляется ближайшему усмотрѣнію мѣстнаго начальства; но при этомъ начальство заведенія обязывается: а) отнюдь не выходить изъ опредѣленной по настоящему штату общей суммы денегъ на прислугу и б) положенныя на пищевое довольствіе деньги употреблять на пищу того именно числа прислуги, какое указано штатомъ, такимъ образомъ, чтобы продовольствіе лишней прислуги, если она окажется необходимою, упадало не на пищевую статью, а на счетъ сбереженія отъ окладовъ жалованья прочей прислуги.—7) На выборъ прислуги предоставляется: а) или образовать изъ себя артель, получая для пищеваго сего довольствія по 10 копѣекъ на человѣка въ день, включая въ то число и расходы по найму кухарки и б) или предоставлять тѣ же деньги Смотрителю заведенія, съ тѣмъ, чтобы онъ принялъ на себя все продовольствованіе прислуги. Въ первомъ случаѣ, остатки отъ суммы, слѣдующей на пищу прислуги по наличному ея числу, остаются въ распоряженіи артели, а въ послѣднемъ случаѣ—они причисляются къ общимъ остаткамъ отъ суммъ, назначенныхъ на содержаніе заведенія.—8) Вообще и всѣ прочія положенія общаго нормальнаго штата, кои не измѣнены настоящимъ штатомъ, суть обязательны для малолѣтняго отдѣленія Николаевскаго Сиротскаго Института.—9) Размѣръ расходовъ по всѣмъ хозяйственнымъ статьямъ сего штата, означенный здѣсь приблизительно по даннымъ настоящаго времени, имѣетъ быть опредѣляемъ ежегодно смѣтными росписаніями, по дѣйствительной надобности, сообразно существующимъ цѣнамъ.—10) Покрытіе передержекъ по однѣмъ статьямъ расхода остатками отъ другихъ производится на основаніи общихъ смѣтныхъ правилъ, установленныхъ для вѣдомства Императрицы Маріи.

46737 *Къ № 46737.—1869 Февраля 8.*

46738 Правила объ упраздненіи Арзамасскаго Уѣзднаго Суда, Нижегородской губерніи.

1. Въ Нижегородской губерніи упраздняется Арзамасскій Уѣздный Судъ, съ отнесеніемъ его дѣлопроизводства къ Нижегородскому Уѣздному Суду.

2. Всѣ находящіяся нынѣ въ производствѣ упраздняемаго Суда уголовныя и гражданскія дѣла передаются въ Нижегородскій Судъ, на который возлагаются вмѣстѣ съ тѣмъ и всѣ остальныя, лежащія нынѣ на упраздняемомъ Уѣздномъ Судѣ, обязанности.

3. Завѣдываніе передачею и пріемомъ дѣлъ и окончаніе оной къ назначенному для сего сроку (ст. 7) возлагается на подлежащихъ Уѣздныхъ Судей и Стряпчихъ, подъ личною ихъ отвѣтственностію и подъ непосредственнымъ наблюденіемъ Губернскаго Прокурора, которому поручается и разрѣшеніе всѣхъ, могущихъ встрѣтиться при семъ, недоразумѣній, по соглашенію съ Начальникомъ губерніи.

4. Архивы и книги за истекшіе годы оставляются до времени въ нынѣ занимаемомъ упраздняемомъ Уѣзднымъ Судомъ помѣщеніи и въ завѣдываніи мѣстнаго Уѣзднаго Стряпчаго, на котораго возлагается разборка и приведеніе въ порядокъ сихъ Архивовъ, на основаніи правилъ, изданныхъ Министерствомъ Юстиціи въ 1866 году (см. Судебный Вѣстникъ 1867 года № 6), подъ особеннымъ притомъ надзоромъ Губернскаго Прокурора.

5. Распоряженіе относительно помѣщеній упраздняемаго Суда, его мебели и другихъ принадлежностей, производится по соглашенію Губернскаго Прокурора съ Губернаторомъ.

6. Чины упраздняемаго Уѣзднаго Суда, кои не получатъ другаго назначенія, оставляются, на основаніи статьи 54 Высочайше утвержденнаго, 19 Октября 1865 года (42587), Положенія о введеніи въ дѣйствіе Судебныхъ Уставовъ, за штатомъ, съ производствомъ имъ указаннаго въ означенной статьѣ содержанія.

Примѣчаніе. Арзамасскому Уѣздному Стряпчему предоставляется оставить въ своемъ распоряженіи одного канцелярскаго чиновника или служителя упраздняемаго Уѣзднаго Суда для занятій по разборкѣ Архивовъ, впредь до совершеннаго оной окончанія, съ содержаніемъ по 18 рублей въ мѣсяцъ. Сверхъ сего ассигновывается Уѣздному Стряпчему, по 15 рублей въ мѣсяцъ, на наемъ сторожа при Архивѣ и на всѣ канцелярскіе матеріалы и принадлежности, какъ по Канцеляріи Стряпчаго, такъ и по Архиву упраздняемаго Суда.

7. Окончательнымъ срокомъ на передачу, по принадлежности, производящихся въ Арзамасскомъ Уѣздномъ Судѣ дѣлъ и бумагъ, назначается 28 Февраля 1869 года, къ каковому сроку означенный Судъ долженъ быть окончательно закрытъ; содержаніе же служащимъ нынѣ въ упраздняемомъ Судѣ должно быть произведено по 1 Марта 1869 года.

Къ № 46738.—1869 Февраля 8.

Правила объ упраздненіи нѣкоторыхъ Уѣздныхъ Судовъ въ Таврической и Екатеринославской губерніяхъ.

1. Въ губерніяхъ: а) Таврической—упраздняются Мелитопольскій и Перекопскій Уѣздные Суды, съ отнесеніемъ дѣлопроизводства Мелитопольскаго Суда къ Бердянскому и Перекопскаго къ Симферопольскому Уѣзднымъ Судамъ и б) Екатеринославской—упраздняются Александровскій и Павлоградскій Уѣздные Суды, съ отнесеніемъ дѣлопроизводства къ Екатеринославскому Уѣздному Суду.

2. Находящіяся нынѣ въ производствѣ упраздняемыхъ Судовъ уголовныя и гражданскія дѣла передаются, по принадлежности, въ суды, къ которымъ отнесено дѣлопроизводство и на которые возлагаются остальныя, лежащія нынѣ на упраздняемыхъ Уѣздныхъ Судахъ, обязанности (п. 1 и 2).

3. Дѣла по совершенію актовъ передаются изъ упраздняемыхъ Судовъ въ тѣ Уѣздные Суды, къ которымъ отнесено дѣлопроизводство (п. 1 и 2).

4. Завѣдываніе передачею и пріемомъ дѣлъ и окончаніе передачи къ назначенному для сего сроку (ст. 8) возлагаются на подлежащихъ Уѣздныхъ Судей и Стряпчихъ, подъ личною ихъ отвѣтственностью и подъ непосредственнымъ наблюденіемъ Губернскихъ Прокуроровъ, которымъ поручается и разрѣшеніе всѣхъ, могущихъ встрѣтиться при семъ, недоразумѣній, по соглашенію съ Начальниками губерній.

5. Архивы и книги за истекшіе годы оставляются до времени въ нынѣ занимаемыхъ упраздняемыми Уѣздными Судами помѣщеніяхъ, подъ непосредственнымъ наблюденіемъ мѣстныхъ Уѣздныхъ Стряпчихъ, на которыхъ возлагаются разборка и приведеніе въ порядокъ сихъ Архивовъ, на основаніи правилъ, изданныхъ Министерствомъ Юстиціи въ Декабрѣ 1866 года (см. Судебный Вѣстникъ 1867 года № 6).

6. Распоряженіе относительно помѣщеній упраздняемыхъ Судовъ, ихъ мебели, канцелярскихъ и другихъ принадлежностей, производится по соглашенію Губернскихъ Прокуроровъ съ Губернаторами.

7. Чины упраздняемыхъ Судовъ, кои не получатъ другаго назначенія, оставляются, на основаніи статьи 54 Высочайше утвержденнаго, 19 Октября 1865 года (42587), Положенія о введеніи въ дѣйствіе Судебныхъ Уставовъ, за штатомъ, съ производствомъ имъ указаннаго въ означенной статьѣ содержанія.

Примѣчаніе. Уѣзднымъ Стряпчимъ упраздняемыхъ Судовъ предоставляется оставить въ своемъ распоряженіи по одному канцелярскому чиновнику или служителю упраздняемаго Уѣзднаго Суда для занятій по разборкѣ Архивовъ, впредь до совершеннаго оной окончанія, съ содержаніемъ каждому по 18 рублей въ мѣсяцъ. Сверхъ того, ассигновывается этимъ Уѣздпымъ Стряпчимъ, по 15 рублей въ мѣсяцъ каждому, на наемъ сторожа при Архивѣ и на всѣ канцелярскіе матеріалы и принадлежности, какъ по Канцеляріи Стряпчихъ, такъ и по Архиву упраздняемыхъ Уѣздныхъ Судовъ.

8. Окончательнымъ срокомъ на передачу, по принадлежности, производящихся въ упраздняемыхъ Уѣздныхъ Судахъ дѣлъ и бумагъ, назначается 28 Февраля 1869 года, къ каковому сроку Уѣздные Суды, подлежащіе къ упраздненію, должны быть окончательно закрыты; содержаніе же служащимъ нынѣ въ упраздняемыхъ Судахъ должно быть произведено по 1 Марта 1869 года.

Къ № 46739.—1869 Февраля 9.

Приложеніе I.
(Къ статьѣ 33).

Журналъ Комитета о Раненыхъ.

« » *Января 18* года.

Предсѣдательствовалъ Генералъ-Адъютантъ N.

Присутствовали Гг. Члены:

Генералъ-Адъютантъ N.
Генералъ-Адъютантъ N.

Не были:

Генералъ-Адъютантъ N, по другимъ занятіямъ.
Генералъ-Адъютантъ N, по болѣзни.
Генералъ-Адъютантъ N, по бытности въ отпуску.

Докладываемы были дѣла, значащіяся въ приложенныхъ при семъ 2-хъ докладныхъ реестрахъ (реестры влагаются въ средину сего журнала).

По выслушаніи означенныхъ въ докладныхъ реестрахъ дѣлъ, состоялись резолюціи Комитета, отмѣченныя въ подлежащихъ графахъ тѣхъ реестровъ.

Мнѣніе Члена, несогласившагося съ большинствомъ голосовъ по такому-то предмету.

Подписи Предсѣдателя и Членовъ и скрѣпа Начальника Канцеляріи.

Журналъ сей, кромѣ того, скрѣпляется по листамъ Начальникомъ Канцеляріи.

Приложеніе II.
(Къ статьѣ 33).

КОМИТЕТЪ
О
РАНЕНЫХЪ.

ОТДѢЛЕНІЕ
« » *Января 18* г.

Въ С.-Петербургѣ.
№

1) По выслушаніи Высочайшаго повелѣнія, объявленнаго Комитету о томъ-то и проч.

или

2) Вслѣдствіе представленія N военной богадѣльни, о томъ-то и проч.

или

3) Уволенный за ранами изъ N полка Маіоръ N, въ прошеніи о томъ-то, проч.

1) Содержаніе дѣла.
2) Главные предметы разсужденія.
3) Опредѣленіе.
4) Мнѣніе Члена, несогласнаго съ большинствомъ голосовъ.

Подписи Предсѣдателя и Членовъ и скрѣпа Начальника Канцеляріи, а объ ассигнованіи суммъ скрѣпа и Начальника Отдѣленія, по принадлежности.

46739

Приложеніе III.
(Къ статьѣ 51).

Вѣдомость о капиталахъ Комитета о Раненыхъ за Январь мѣсяцъ 18 года.

Февраля « » дня 18 года.

	Серебромъ. Рубли.	Коп.
Приходъ.		
Къ 1 Января 18 года состояло капиталовъ:		
I. Общаго инвалиднаго	0.000	00
II. Неизвѣстной особы 5 Апрѣля 1863 г. . .	0.000	00
и такъ далѣе.		
Итого	0.000	00
Въ Январѣ мѣсяцѣ поступило:		
I. Въ инвалидный капиталъ	0.000	00
II. — капиталъ неизвѣстной особы	0.000	00
и такъ далѣе.		
Итого въ Январѣ мѣсяцѣ поступило	0.000	00
Въ Январѣ мѣсяцѣ въ расходѣ:		
I. Изъ инвалиднаго капитала:		
1) На пенсіоны разнымъ лицамъ 0.000—00 .		
2) На выдачу единовременныхъ пособій . . . . . 0.000—00 .		
3) На доставленіе въ учебныя заведенія дѣтей офицеровъ . . . 0.000—00 .		
	0.000	00
II. Изъ капиталовъ неизвѣстной особы въ пособіе разнымъ лицамъ	0.000	00
и такъ далѣе.		
Итого въ Январѣ мѣсяцѣ въ расходѣ	0.000	00
Затѣмъ къ 1 Февраля 18 года въ остаткѣ капиталовъ:		
I. Общаго инвалиднаго	0.000	00
Въ томъ числѣ въ билетахъ:		
а) Государственной Коммиссіи Погашенія Долговъ . . . . . 0.000—00 .		
б) Непрерывно-доходныхъ . . . 0.000—00 .		
в) Казначейства Царства Польскаго . . . . . 0.000—00 .		

46745

	Серебромъ.	
	Рубли.	Коп.
г) Наличной суммы . . . . 0.000—00 .		
II. Неизвѣстной особы		
Въ томъ числѣ въ билетахъ:		
а) Государственной Коммиссіи Погашенія Долговъ . . . . . 0.000—00 .		
б) Непрерывно-доходныхъ . . . 0.000—00 .		
в) Въ выкупныхъ свидѣтельствахъ . . . . . 0.000—00 .		
г) Наличной суммы . . . . . 0.000—00 .		
и такъ далѣе.		
Общій остатокъ	0.000	00

Подпись Предсѣдательствующаго и Членовъ.

Скрѣпа: Начальника Канцеляріи и по листамъ Начальника Счетнаго и Ревизіоннаго Отдѣленія.

Къ № 46745.—1869 Февраля 9.

Высочайше утвержденное, 9 Февраля 1869 года, росписаніе мѣстныхъ войскъ Туркестанскаго военнаго округа.

№№ баталіоновъ.	Наименованіе баталіоновъ и командъ.	Примѣчанія.
	А. Сыръ-Дарьинской области.	
69	Ташкентскій губернскій баталіонъ.	
	Уѣздныя команды:	
	Казалинская	Чины командъ на погонахъ мундировъ и шинелей имѣютъ № соотвѣтствующаго баталіона—69.
	Перовская	
	Чемкентская	
	Ауліэатская	
	Ходжентская	
	Мѣстныя команды:	
	Туркестанская	
	Чиназская	
	Б. Семирѣченской области.	
70	Вѣрненскій губернскій баталіонъ.	
	Уѣздныя команды:	
	Токмакская	Чины командъ на погонахъ мундировъ и шинелей имѣютъ № соотвѣтствующаго баталіона—70.
	Копальская	
	Сергіопольская	

46745

Высочайше утвержденный, 9 Февраля 1869 года, штатъ губернскихъ баталіоновъ Туркестанскаго военнаго округа.

Званіе чиновъ.	Число чиновъ въ баталіонахъ. Ташкентскомъ.	Число чиновъ въ баталіонахъ. Вѣрненскомъ.	Годовой окладъ жалованья серебромъ. Одному. Рубли.	Годовой окладъ жалованья серебромъ. Одному. Коп.	Годовой окладъ жалованья серебромъ. Всѣмъ. Рубли.	Годовой окладъ жалованья серебромъ. Всѣмъ. Коп.
Строевыхъ чиновъ.						
Штабъ и оберъ-офицеровъ.						
Командиръ баталіона, Губернскій Воинскій Начальникъ	Содержаніе получаетъ по званію Губернскаго Воинскаго Начальника.					
Младшій штабъ-офицеръ, Маіоръ	1	1	660	—		
Капитановъ	2	1	549	—		
Штабсъ-Капитановъ	3	2	507	—		
Поручиковъ	4	2	468	—		
Подпоручиковъ	4	3	441	—		
Прапорщиковъ	4	3	414	—		
Итого штабъ и оберъ-офицеровъ	18	12				
(Въ обоихъ баталіонахъ должности Адъютантовъ и Казначеевъ исполняютъ Дѣлопроизводители Канцелярій Губернскихъ Воинскихъ Начальниковъ Сыръ-Дарьинскаго и Семирѣченскаго. Въ общемъ числѣ оберъ-офицеровъ каждаго баталіона заключается по одному офицеру для завѣдыванія сборными командами.)						
Нижнихъ чиновъ.						
Фельдфебелей (*)	5	3	20	55		
Каптенармусовъ ротныхъ (*)	5	3	9	30		
Унтеръ-офицеровъ старшихъ	16	8	9	30		
Унтеръ-офицеровъ младшихъ	48	30	7	80		
Барабанщиковъ баталіонный	1	1	7	80		
Барабанщиковъ ротныхъ	8	4	5	55		
Горнистовъ баталіонный	1	1	7	80		
Горнистовъ ротныхъ	8	4	5	55		
Нижнихъ чиновъ рядоваго званія: ефрейторовъ	80	40	5	55		
Нижнихъ чиновъ рядоваго званія: рядовыхъ	620	460	5	25		
Итого строевыхъ нижнихъ чиновъ	792	554				
Нестроевыхъ нижнихъ чиновъ.						
Фельдшеровъ старшій	1	1	64	80		
Фельдшеровъ младшій	1	—	48	90		
Каптенармусъ баталіонный	1	1	20	55		
Оружейный мастеръ	1	1	55	50		
Оружейниковъ	4	3	5	55		
Ложниковъ	3	2	5	55		
Закройщикъ	1	1	20	55		
Итого нестроевыхъ нижнихъ чиновъ	12	9				

(*) Въ общемъ числѣ фельдфебелей и ротныхъ каптенармусовъ заключается по одному каждаго званія для сборной команды.

46745

Званіе чиновъ.	Число чиновъ въ баталіонахъ.		Годовой окладъ жалованья серебромъ.			
			Одному.		Всѣмъ.	
	Ташкентскомъ.	Вѣрненскомъ.	Рубли.	Коп.	Рубли.	Коп.
Деньщиковъ: штабъ-офицерамъ по два, а оберъ-офицерамъ по одному	19	13	4	5		
Сверхъ жалованья, производится въ годъ.						
I. Столовыхъ:						
Младшимъ штабъ-офицерамъ, по . . . . 138 руб.						
Ротнымъ Командирамъ и завѣдывающимъ сборными командами офицерамъ, по . . 108 —						
II. На канцелярскіе расходы	120	100				

Примѣчанія: 1) Баталіонамъ присвоиваются постоянные составы: 69 Ташкентскому—4-хъ-ротный и 70 Вѣрненскому—2-хъ-ротный.—2) Всѣмъ чинамъ жалованье назначено и производится изъ усиленныхъ окладовъ.—3) Оклады жалованья и столовыхъ денегъ опредѣлены за исключеніемъ установленныхъ вычетовъ: на госпиталь, медикаменты, въ пенсіонный и инвалидный капиталы и въ эмеритальную кассу.—4) Всѣмъ чинамъ, сверхъ жалованья и столовыхъ, производится и все прочее довольствіе, существующими законоположеніями опредѣленное.

Высочайше утвержденный, 9 Февраля 1869 года, штатъ Управленій Губернскихъ Воинскихъ Начальниковъ въ областяхъ Сыръ-Дарьинской и Семирѣченской.

Званіе чиновъ.	Число чиновъ въ Управленіяхъ.		Годовой окладъ содержанія серебромъ каждому.			
			Жалованья.		Столовыхъ.	
	Сыръ-Дарьинской области.	Семирѣченской области.	Рубли.	Коп.	Рубли.	Коп.
Губернскій Воинскій Начальникъ, Полковникъ	1	1	По чину.		1.120	80
(Въ обѣихъ областяхъ онъ же вмѣстѣ съ тѣмъ Командиръ и мѣстнаго губернскаго баталіона.)						
Въ Канцеляріи.						
Правитель Канцеляріи	1	1	840	—	280	20
Дѣлопроизводителей	3	3	630	—	140	10
Аудиторъ	1	1	594	—	—	—
Писарей: { старшихъ	7	5	48	90	—	—
Писарей: { младшихъ	13	10	32	70	—	—
Деньщиковъ: штабъ-офицерамъ по два, а оберъ-офицерамъ и Аудитору по одному	3	3	4	5	—	—
Сверхъ того Управленіямъ производится въ годъ:						
На канцелярскіе расходы	400 р.	300 р.				

Примѣчанія: 1) Управленія Губернскихъ Воинскихъ Начальниковъ относятся: Сыръ-Дарьинскаго—къ III-му, а Семирѣченскаго къ IV-му разряду сихъ Управленій.—2) Послѣдующее перемѣщеніе Управленій изъ одного разряда въ другой предоставляется власти Военнаго Министра.—3) Жалованье назначено и производится изъ усиленныхъ окладовъ.—4) Оклады жалованья и столовыхъ денегъ опредѣлены за исключеніемъ узаконенныхъ вычетовъ: на госпиталь, медикаменты, въ пенсіонный и инвалидный капиталы и въ эмеритальную кассу.—5) Поименованные въ семъ штатѣ чины аудиторскіе и военные, кромѣ занимающихъ классныя должности, сохраняютъ право на пользованіе казенными деньщиками и деньщичьимъ довольствіемъ, впредь до общаго пересмотра существующихъ по сему предмету законоположеній.—6) Сверхъ жалованья и столовыхъ, чинамъ Управленій производится и все прочее довольствіе,

существующими законоположеніями присвоенное.—7) Должности Правителей Канцелярій и Дѣлопроизводителей въ Управленіяхъ, 46745
симъ штатомъ положенныя, могутъ быть замѣщаемы какъ гражданскими, такъ и военными чинами. Правители Канцелярій причисляются къ VIII классу по должности и къ VI разряду по пенсіи, а Дѣлопроизводители по должности къ IX классу, а по пенсіи къ VII разряду.—8) По росписанію должностей объ окладахъ содержанія чиновъ аудиторіатскаго вѣдомства, Высочайше утвержденному 17 Апрѣля 1859 года (34385), Аудиторы Управленій полагаются во II разрядѣ аудиторскихъ должностей. По должности они числятся въ X классѣ, а по пенсіи въ VII разрядѣ.—9) Къ поименованнымъ въ семъ штатѣ Управленіямъ причисляются къ каждому, состоящіе при церквахъ въ г.г. Ташкентѣ и Вѣрномъ: Священникъ 1; церковниковъ 2, деньщикъ Священнику 1.

Имъ присвоено содержаніе: Священникамъ жалованья по 441 руб. и столовыхъ по 99 руб., церковникамъ жалованья по 7 руб. 80 коп. и деньщикамъ по 4 руб. 5 коп. въ годъ каждому. Сверхъ того на церковныя потребности отпускается каждой церкви по 71 руб. 50 коп. въ годъ. Мѣста Священниковъ могутъ быть занимаемы Іеромонахами и тогда симъ послѣднимъ отпускается одно только жалованье въ вышеозначенномъ размѣрѣ.

Высочайше утвержденный, 9 Февраля 1869 года, штатъ Комендантскихъ Управленій и Управленій Воинскихъ Начальниковъ въ Туркестанскомъ военномъ округѣ.

Наименованіе Управленій и состоящихъ въ нихъ чиновъ.	Число чиновъ.	Годовой окладъ содержанія каждому.				Примѣчанія.
		Жалованья.		Столовыхъ.		
		Рубли.	Коп.	Рубли.	Коп.	
А. Комендантскія Управленія.						
1) Въ фортѣ № 1 (Казалинскъ).						
Комендантъ, штабъ-офицеръ	1	По чинамъ изъ усиленныхъ окладовъ.		1.200	—	
Плацъ-Адъютантъ, оберъ офицеръ	1			144	—	
Писарей старшій	1	48	90	—	—	
Писарей младшихъ	2	32	70	—	—	
Переводчикъ изъ наемныхъ	1	200	—	—	—	
Деньщиковъ: штабъ-офицеру 2, а оберъ-офицеру 1	3	4	5	—	—	
При церкви:						
Священникъ	1	441	—	99	—	
Церковниковъ изъ нижнихъ чиновъ	2	5	25	—	—	
Деньщикъ Священнику	1	4	5	—	—	
На канцелярскіе расходы 200 рублей. На церковныя потребности отпускается 71 рубль 50 копѣекъ.						
2) Въ Джизакѣ.						
Комендантъ, Командиръ баталіона, расположеннаго въ укрѣпленіи	—	По штату своей части.		1.200	—	
Плацъ-Адъютантъ, изъ строевыхъ офицеровъ, расположенныхъ въ укрѣпленіи войскъ	—	По штату своей части.		144	—	
Писарей старшій	1	48	90	—	—	
Писарей младшій	1	32	70	—	—	
Переводчикъ изъ наемныхъ	1	200	—	—	—	
При церкви:						
Священникъ	1	441	—	99	—	
Церковниковъ изъ нижнихъ чиновъ	2	5	25	—	—	
Деньщикъ Священнику	1	4	5	—	—	
На канцелярскіе расходы 200 рублей. На церковныя потребности отпускается 71 рубль 50 копѣекъ.						

46745

Наименованіе Управленій и состоящихъ въ нихъ чиновъ.	Число чиновъ.	Годовой окладъ содержанія каждому. Жалованья. Рубли.	Коп.	Столовыхъ. Рубли.	Коп.	Примѣчанія.
Б. Управленія Воинскихъ Начальниковъ.						
1) Въ фортѣ № 2, 2) Джулекѣ, 3) Меркѣ и 4) укр. Аксуйскомъ.						
Въ каждомъ:						
Воинскій Начальникъ, Маіоръ или Капитанъ	1	По чинамъ изъ усиленныхъ окладовъ.		300	—	
Плацъ-Адъютантъ, оберъ-офицеръ	1			144	—	
Писарей старшій	1	48	90	—	—	
Писарей младшій	1	32	70	—	—	
Переводчиковъ изъ нижнихъ чиновъ	1	60 (а)	—	—	—	(а) Сверхъ жалованья, переводчики изъ нижнихъ чиновъ получаютъ и все прочее довольствіе.
Деньщиковъ: штабъ-офицеру 2, а оберъ-офицеру 1	3	4	5	—	—	
При церквахъ въ каждомъ пунктѣ:						
Священникъ	1	441	—	99	—	
Церковниковъ изъ нижнихъ чиновъ	2	5	25	—	—	
Деньщикъ Священнику	1	4	5	—	—	
На канцелярскіе расходы 50 рублей.						
На церковныя потребности отпускается каждой церкви по 71 рублю 50 копѣекъ.						
5) Въ Ходжентѣ, 6) Чиназѣ, 7) въ фортѣ Перовскомъ, 8) Чемкентѣ, 9) Ауліэатѣ, 10) Туркестанѣ, 11) Токмакѣ, 12) Копалѣ, 13) Сергіополѣ.						
Въ каждомъ:						
Воинскій Начальникъ, онъ же Начальникъ мѣстной команды, въ пунктѣ расположенія Управленія находящейся, Маіоръ или Капитанъ	1	По чину изъ усиленнаго оклада.		300	—	
Плацъ-Адъютантъ, одинъ изъ офицеровъ мѣстной команды, въ пунктѣ расположенія находящейся	—	По штату своей части.		144	—	
Писарей старшій	1	48	90	—	—	
Писарей младшій	1	32	70	—	—	
Переводчикъ изъ нижнихъ чиновъ	1	60 (а)	—	—	—	
Деньщиковъ: Воинскимъ Начальникамъ—штабъ-офицерамъ по 2, а оберъ-офицерамъ по 1	2	4	5	—	—	
При церквахъ въ каждомъ пунктѣ, кромѣ Копала и Сергіополя:						
Священникъ	1	441	—	99	—	
Церковниковъ изъ нижнихъ чиновъ	2	5	25	—	—	
Деньщикъ Священнику	1	4	5	—	—	
На канцелярскіе расходы по 50 рублей.						
На церковныя потребности отпускается каждой церкви по 71 рублю 50 копѣекъ.						
и 14) Въ Ура-Тюбе.						
Воинскій Начальникъ, Командиръ баталіона, расположеннаго въ укрѣпленіи	—	По штату своихъ частей.		300	—	
Плацъ-Адъютантъ, изъ строевыхъ оберъ-офицеровъ войскъ, расположенныхъ въ укрѣпленіи	—			144	—	
Писарей старшій	1	48	90	—	—	
Писарей младшій	1	32	70	—	—	
Переводчикъ изъ нижнихъ чиновъ	1	60 (а)	—	—	—	

46745

Наименованіе Управленій и состоящихъ въ нихъ чиновъ.	Число чиновъ.	Годовой окладъ содержанія каждому. Жалованья. Рубли.	Коп.	Столовыхъ. Рубли.	Коп.	Примѣчанія.
При церкви:						
Священникъ	1	441	—	99	—	
Церковниковъ изъ нижнихъ чиновъ	2	5	25	—	—	
Деньщикъ Священнику	1	4	3	—	—	
На канцелярскіе расходы Управленію 50 рублей. На церковныя потребности отпускается по 71 рублю 50 копѣекъ.						

Примѣчанія: 1) Жалованье всѣмъ чинамъ назначено и производится изъ усиленныхъ окладовъ.—2) Оклады жалованья и столовыхъ денегъ опредѣлены за исключеніемъ установленныхъ вычетовъ: на госпиталь, медикаменты, въ пенсіонный и инвалидный капиталы и въ эмеритальную кассу.—3) Всѣмъ чинамъ, сверхъ жалованья и столовыхъ денегъ, производится и все прочее довольствіе, существующими положеніями опредѣленное.—4) Вмѣсто Священниковъ могутъ быть назначаемы, по сношенію съ епархіальнымъ начальствомъ, Іеромонахи, и тогда имъ производится одно жалованье, опредѣленное Священникамъ, именно 441 руб. въ годъ.—5) Въ тѣхъ пунктахъ, гдѣ Коменданты, Воинскіе Начальники и Плацъ-Адъютанты опредѣляются изъ лицъ, состоящихъ на службѣ въ войскахъ, находящихся въ мѣстахъ расположенія Комендантскихъ Управленій и Управленій Воинскихъ Начальниковъ, они остаются въ штатѣ своихъ частей. Назначеніе ихъ на упомянутыя должности дѣлается по распоряженію Командующаго войсками Туркестанскаго военнаго округа, съ тѣмъ, чтобы о каждомъ таковомъ назначеніи было сообщаемо Главному Штабу.—6) Коменданту въ Джизакѣ и Воинскому Начальнику въ Ура-Тюбе производятся присвоенныя симъ штатомъ столовыя деньги, независимо отъ столовыхъ по званію Командировъ частей.—7) Командующимъ войсками Туркестанскаго военнаго округа, въ случаѣ надобности, предоставляется упразднять Управленія въ однихъ мѣстахъ и учреждать въ другихъ и измѣнять штатный составъ ихъ, увеличивая одно на счетъ другаго, но во всѣхъ сихъ случаяхъ, не выходя изъ общей числительности чиновъ и не увеличивая расходовъ по содержанію Управленій. О каждомъ таковомъ измѣненіи должно быть своевременно доносимо Военному Министру.

Высочайше утвержденный, 9 Февраля 1869 года, штатъ уѣздныхъ и мѣстныхъ командъ Туркестанскаго военнаго округа.

Наименованіе командъ.	Число чиновъ. Строевыхъ. Офицеровъ.	Фельдфебелей.	Старшихъ унтеръ-офицеровъ.	Младшихъ унтеръ-офицеровъ.	Барабанщиковъ.	Ефрейторовъ.	Рядовыхъ.	Нестроевыхъ. Писарей.	Цырюльниковъ.	Мастеровыхъ.	Деньщиковъ.
Сыръ-Дарьинской области.											
1) Казалинская (въ фортѣ № 1) уѣздная	4	1	5	19	4	25	245	2	1	5	4
2) Перовская (въ фортѣ Перовскомъ) уѣздная	2	1	3	9	1	15	135	1	1	3	2
3) Чемкентская уѣздная	2	1	2	9	1	10	130	1	1	3	2
4) Ауліэатская — —	1	1	1	7	1	5	85	1	1	3	1
5) Ходжентская — —	3	1	5	17	3	25	225	2	1	5	3
6) Туркестанская мѣстная	2	1	3	11	2	15	155	1	1	3	2
7) Чиназская — —	3	1	6	20	4	30	270	2	1	5	3
	17	7	25	92	16	125	1.245	10	7	27	17

46745

Наименованіе командъ.	Число чиновъ.										
	Строевыхъ.							Нестроевыхъ.			
	Офицеровъ.	Фельдфебелей.	Старшихъ унтеръ-офицеровъ.	Младшихъ унтеръ-офицеровъ.	Барабанщиковъ.	Ефрейторовъ.	Рядовыхъ.	Писарей.	Цырюльниковъ.	Мастеровыхъ.	Деньщиковъ.
Семирѣченской области.											
1) Токмакская уѣздная	1	1	1	7	1	5	75	1	1	3	1
2) Копальская — —	2	1	3	9	1	15	145	1	1	3	2
3) Сергіопольская — —	1	1	1	7	1	5	75	1	1	3	1
	4	3	5	23	3	25	295	3	3	9	4
Итого во всѣхъ командахъ Туркестанскаго округа . .	21	10	30	115	19	150	1.540	13	10	36	21

Примѣчанія: 1) Всѣми уѣздными и мѣстными командами, кромѣ Казалинской, завѣдываютъ Воинскіе Начальники тѣхъ пунктовъ, гдѣ расположены команды; Начальникомъ же Казалинской команды назначается особый штабъ-офицеръ въ чинѣ Маіора или Подполковника, который и полагается въ общемъ штатномъ числѣ офицеровъ команды.—2) Въ штатномъ числѣ мастеровыхъ полагается имѣть, тамъ, гдѣ общее число ихъ 5, по 2 ложника, по 1 слесарю, по 1 кузнецу и по 1 плотнику, а въ командахъ, имѣющихъ только трехъ мастеровыхъ—по 1 ложнику, 1 слесарю и 1 плотнику.—3) Жалованье производится: офицерамъ—усиленное по чинамъ изъ армейскихъ окладовъ, а нижнимъ чинамъ—въ слѣдующемъ размѣрѣ:

Фельдфебелю		20 р. 55 к.
Унтеръ-офицерамъ:	старшимъ	по 9 — 30 —
	младшимъ	— 7 — 80 —
Барабанщику, ефрейтору и мастеровому		5 — 55 —
Писарю		20 — 55 —
Рядовому и цырюльнику		5 — 25 —
Деньщику		4 — 5 —

4) Начальнику Казалинской уѣздной команды, а равно и всѣмъ тѣмъ Воинскимъ Начальникамъ, которые, вмѣстѣ съ тѣмъ, будутъ и Начальниками мѣстныхъ и уѣздныхъ командъ, первому сверхъ жалованья, а вторымъ сверхъ содержанія, присвоеннаго имъ по штату Комендантскихъ и Воинскихъ Начальниковъ Управленій, производится столовыя деньги, каждому по 180 руб. въ годъ.—5) Всѣмъ чинамъ, сверхъ жалованья и столовыхъ, производится и все прочее довольствіе, существующими законоположеніями опредѣленное.—6) На канцелярскіе расходы производится въ годъ: командамъ, имѣющимъ 100 рядовыхъ и менѣе—по 40 руб., и командамъ, имѣющимъ отъ 100 до 200 рядовыхъ—50 руб., прочимъ по 60 руб. каждой.—7) Командующему войсками Туркестанскаго военнаго округа предоставляется увеличивать штатный составъ однѣхъ командъ на счетъ другихъ; откомандировывать отъ командъ особые отряды на новые пункты, измѣнять, сообразно съ мѣстными обстоятельствами и дѣйствительною потребностію, расположеніе командъ и расформировывать тѣ команды, надобность въ содержаніи коихъ можетъ прекратиться, съ тѣмъ однако же, чтобы, при всѣхъ этихъ измѣненіяхъ, общее штатное число чиновъ во всѣхъ мѣстныхъ командахъ округа не было увеличиваемо противъ положеннаго настоящимъ штатомъ и чтобы о каждомъ сдѣланномъ измѣненіи доносимо было немедленно Военному Министру.

Къ № 46757.—1869 Февраля 14. 46757

46765

Высочайше утвержденный, 14 Февраля 1869 года, штатъ Канцеляріи Министра Народнаго Просвѣщенія по дѣламъ Греко-Уніатскаго исповѣданія.

Наименованіе должностей.	Число лицъ.	Годовое содержаніе. Жалованья.	Столовыхъ.	Квартирныхъ.	Итого одному.	Всего.	Классъ должностей.	Разрядъ. Мундира.	Пенсіи.
		Рубля.							
Управляющій Канцеляріею	1	1.500	1.700	800	4.000	4.000	V	V	III 1 ст.
Старшій Секретарь	1	800	600	400	1.800	1.800	VI	VI	III 2 ст.
Секретари	2	400	300	300	1.000	2.000	VIII	VIII	V
Канцелярскіе чиновники	2	По усмотрѣнію Министра.					XII	—	IX
На содержаніе канцелярскимъ чиновникамъ, на канцелярскіе и хозяйственные расходы, наемъ писцовъ и нижнихъ служителей и проч.	—	—	—	—	—	2.000			
Чиновникъ особыхъ порученій при Министрѣ	1	1.200	1.000	800	3.000	3.000	V	V	III 1 ст.
Ему на канцелярскіе расходы и разъѣзды	—	—	—	—	—	800			
Итого	7	—	—	—	—	13.600			

Примѣчаніе. Распредѣленіе суммы на канцелярскіе и хозяйственные расходы и назначеніе платы писцамъ и служителямъ зависитъ отъ Управляющаго Канцеляріею.

Къ № 46765.—1869 Февраля 16.

Высочайше утвержденная, 16 Февраля 1869 года, табель обмундированія нижнихъ чиновъ, состоящихъ при интендантскихъ складахъ и провіантскихъ магазинахъ.

На сколько лѣтъ.	Вещей.	На одного человѣка. Матеріаловъ. Аршины.	Вершки.	Дроби.	Денегъ. Рубли.	Коп.
1	Три рубахи:					
	на двѣ рубахи:					
	холста рубашечнаго	—	13	8	—	—
	на третью рубаху деньгами	—	—	—	—	25
	Сапожный товаръ:	пары.				
2	голенищъ армейскихъ удлиненнаго образца	2				
1	передовъ армейскихъ	2				

46765

На сколько лѣтъ.		Вещей.	На одного человѣка. Матеріаловъ. Аршины.	Вершки.	Дроби.	Денегъ. Рубли.	Коп.
1	подошевъ	2					
1	подметокъ	2					
	на мелкій приборъ, шитье и черненіе сапоговъ	—	—	—	—	—	55
1	Двое холщевыхъ брюкъ:						
	холста подкладочнаго	—	11	—	—	—	—
1	Галстукъ:						
	сукна чернаго гвардейскаго	—	—	—	23	—	—
	холста рубашечнаго	—	—	1	—	—	—
	на шитье, нитки и завязки	—	—	—	—	—	1/2
2	Шаравары суконные (безъ выпушки):						
	сукна сѣросиневатаго армейскаго	—	1	8	—	—	—
	холста подкладочнаго	—	1	6	—	—	—
20	Пуговицы:						
	панталонныя, оловянныя	7 шт.					
	ежегоднаго ремонта на портище	—	—	—	—	—	1/5
	на шитье и нитки	—	—	—	—	—	3
3	Мундиръ:						
	сукна темнозеленаго армейскаго	—	2	4	—	—	—
	воротникъ,						
	сукна канцелярнаго	—	—	—	16	—	—
	обшлага,						
	сукна темнозеленаго армейскаго	—	—	—	29	—	—
	Погоны:						
	сукна темнозеленаго армейскаго	—	—	—	12	—	—
	выпушки:						
	воротника,						
	сукна темнозеленаго армейскаго	—	—	—	6	—	—
	карманныхъ клапановъ и обшлаговъ,						
	сукна канцелярнаго	—	—	—	16	—	—
	погоновъ,						
	сукна канцелярнаго	—	—	—	8	—	—
	высѣчка на погонахъ (одной литеры)						
	сукна желтаго армейскаго	—	—	—	4	—	—
20	Пуговицъ оловянныхъ	18 шт.					
	ежегоднаго ремонта на портище	—	—	—	—	—	1/4
	холста подкладочнаго	—	5	—	—	—	—
	на шитье, нитки и крючки	—	—	—	—	—	7
	нашивки къ мундиру для различія званій:						
	а) Фельдфебелю на воротникъ, обшлага и погоны, галуна армейскаго, широкаго серебр., по 2 арш. 2 вершк., по 70 коп. аршинъ	—	—	—	—	1	48¾
	б) Вахтеру, старшему, на воротникъ и обшлага галуна серебр. широкаго, по 1 арш. 14 вершк., по 70 коп. аршинъ	—	—	—	—	1	31¼
	в) На погоны тесьмы узкой, нитяной, бѣлой, въ три ряда, по 14 вершк., 2 коп. за аршинъ	—	—	—	—	—	1½
	г) Капитанармусу и младшему вахтеру на воротникъ и обшлага галуна широкаго серебр., по 1 арш. 14 вершк., по 70 коп. аршинъ	—	—	—	—	1	31¼
	На погоны:						
	тесьмы узкой, нитяной, бѣлой, въ два ряда, по 8 вершк., по 2 коп. аршинъ	—	—	—	—	—	1
3	Шинель:						
	сукна сѣраго армейскаго	—	4	4	—	—	—
	клапанъ на воротникѣ,						
	сукна канцелярнаго	—	—	—	3	—	—
	погоны,						
	сукна темнозеленаго армейскаго	—	—	—	12	—	—
	выпушки клапановъ,						
	сукна темнозеленаго армейскаго	—	—	—	3	—	—
	погоновъ,						
	сукна канцелярнаго	—	—	—	8	—	—

46763

На сколько лѣтъ.		Вещей.	На одного человѣка. Матеріаловъ. Аршины.	Вершки.	Дроби.	Денегъ. Рубли.	Коп.
	высѣчка на погонахъ (одной литеры)						
	сукна желтаго армейскаго	—	—	—	4	—	—
	холста подкладочнаго	—	5	4	—	—	—
20	Пуговицъ оловянныхъ гладкихъ	10 шт.					
	ежегоднаго ремонта на портище	—	—	—	—	—	1/4
	на шитье, нитки и крючки	—	—	—	—	—	7
	на нашивки на погонахъ для различій званій:						
	а) Фельдфебелю галуна широкаго серебрянаго, по 4 вершка, по 70 коп. аршинъ	—	—	—	—	—	17½
	б) Старшему вахтеру тесьмы узкой, нитяной, бѣлой, въ три ряда, по 12 вершк., по 2 коп. за аршинъ	—	—	—	—	—	1½
	в) Каптенармусу и младшему вахтеру тесьмы узкой, нитяной, бѣлой, въ 2 ряда, по 8 вершк., по 2 коп. аршинъ	—	—	—	—	—	1
2	Шапка:						
	сукна чернаго гвардейскаго	—	—	1	13½	—	—
	околышъ, къ которому полагаются выпушки, сукна темнозеленаго	—	—	—	12½	—	—
	выпушки: по верхнему и нижнему краямъ околыша, сукна алаго	—	—	—	9½	—	—
	по верхнему кругу, сукна алаго	—	—	—	4	—	—
	подбой, сукна верблюжьяго	—	—	1	27	—	—
	петля: а) Чинамъ унтеръ-офицерскаго званія тесьмы гарусной трехцвѣтной и б) Чинамъ рядоваго званія тесьмы гарусной одноцвѣтной, каждому 4 вершк., по 2 коп. за аршинъ	—	—	—	—	—	½
	козырекъ, подбородный ремень и подтулейникъ	приб. 1					
	пуговицы малаго размѣра: оловянныя гладкія	3 шт.					
	ежегоднаго ремонта на портище 1/10 коп.	—	—	—	—	—	1/40
	кокарда жестяная овальная, деньгами	—	—	—	—	—	2
	на поддержаніе кокарды ежегоднаго ремонта	—	—	—	—	—	1/10
	на шитье и подклейку околыша	—	—	—	—	—	2¾
6	Башлыкъ сукна верблюжьяго	—	—	8	15	—	—
	на обшивку тесьмы нитяной 9 арш., по 1¼ коп. за аршинъ	—	—	—	—	—	11¼
	на шитье и нитки	—	—	—	—	—	1½
2	Рукавицы темнозеленаго сукна	1 п.	Строятся изъ выслужившей срокъ мундирной одежды.				
2	Подтяжки темнозеленаго сукна, обшитыя холстомъ	1 —					
2	Портянки	2 —					
	Амуничныя деньги ежегодно	—	—	—	—	—	30
3	Полушубокъ по образцу военно-рабочихъ	1					
1	Рабочая одежда, по образцу, установленному для артиллерійск. техническихъ учрежденій (прик. 1866 года (42880).						
	рубаха съ шаравара ми:						
	равентуха	—	7	12	—	—	—
	холста подкладочнаго	—	—	12	—	—	—
	на шитье и костяжки	—	—	—	—	—	4½
2	Теплые сапоги по образцу жандармскихъ	1 п.	—	—	—	—	—

Примѣчаніе. Теплая одежда, здѣсь показанная, какъ-то: полушубки и сапоги и рабочая одежда, полагаются одинаково всѣмъ нижнимъ чинамъ, состоящимъ при интендантскихъ складахъ и провіантскихъ магазинахъ, какъ-то: фельдфебелямъ, каптенармусамъ, вахтерамъ старшимъ и младшимъ и служителямъ, за исключеніемъ писарей, довольствіе коихъ остается безъ измѣненія.

46767 *Къ № 46767.—1869 Февраля 16.*

Вѣдомость матеріаламъ, потребнымъ батареямъ полевой, резервной и казачьей артиллеріи на постройку и ремонтированіе мишеней и щитовъ для ежегодной практической стрѣльбы.

	Сколько положено на постройку.			Сколько положено на исправленіе.			Итого на постройку и исправленіе.			Примѣчанія.
	Счетомъ.	Вѣсомъ.		Счетомъ.	Вѣсомъ.		Счетомъ.	Вѣсомъ.		
		Пуд.	Фунт.		Пуд.	Фунт.		Пуд.	Фунт.	
А) Батареѣ на практическомъ ученьи въ Высочайшемъ присутствіи, или въ присутствіи Генералъ-Фельдцейхмейстера.										
Для большой мишени:										
Досокъ 1½ дюймовыхъ, длиною въ 9 арш. и шириною въ 5½ верш.	33									Мишень эта служитъ цѣлью при стрѣльбѣ неснаряженными снарядами.
Бревенъ, длиною въ 9 аршинъ, толщиною въ 5 вершковъ, для 12 столбовъ	6									
Гвоздей двутесныхъ	—	—	20							
Мѣлу	—	1								
Клею	—	—	2							
Киновари, сурику или другой краски для окраски малой мишени	—	—	2							
Сажи голландской	—	—	2							
Для малой мишени:										
Досокъ 1½ дюймовыхъ, длиною въ 9 аршинъ, шириною въ 5½ вершковъ.	11									Мишень эта служитъ цѣлью при стрѣльбѣ неснаряженными снарядами.
Бревенъ, длиною въ 9 арш., толщиною въ 5 вершковъ, для 4 столбовъ	2									
Гвоздей двутесныхъ	—	—	8							
Мѣлу	—	—	10							
Клею	—	—	½							
Краски	—	—	2							
Сажи голландской	—	—	2							
Для трехъ картечныхъ щитовъ:										
Досокъ дюймовыхъ, длиною въ 9 аршинъ и шириною въ 5 вершковъ	108									Щиты эти служатъ цѣлью при стрѣльбѣ снаряженными картечными или обыкновенными гранатами.
Бревенъ, длиною въ 9 арш. и толщиною въ 4 вершка, для 30 столбовъ	15									
Гвоздей однотесныхъ	—	1	5							
Извести	—	1	20							
Сажи голландской	—	—	6							
В) Для домашней учебной стрѣльбы, а вмѣстѣ съ тѣмъ и для предполагаемой въ годъ одной смотровой стрѣльбы.										
I. Батареѣ 8-ми-орудійнаго состава.										
Для одной мишени:										
Досокъ дюймовыхъ, длиною въ 9 аршинъ и шириною въ 5 вершковъ	36	—	—	52	—	—	88	—	—	Мишень эта служитъ цѣлью при стрѣльбѣ неснаряженными снарядами.
Бревенъ, длиною въ 9 арш. и толщиною въ 4 вершка, для 22 столбовъ	5	—	—	6	—	—	11	—	—	
Гвоздей однотесныхъ	—	—	15	—	—	24	—	—	39	
Извести	—	—	20	—	1	3	—	1	23	
Сажи голландской	—	—	3	—	—	5	—	—	8	

46767

	Сколько положено на постройку.			Сколько положено на исправленіе.			Итого на постройку и исправленіе.			Примѣчанія.
	Счетомъ.	Вѣсомъ.		Счетомъ.	Вѣсомъ.		Счетомъ.	Вѣсомъ.		
		Пуд.	Фунт.		Пуд.	Фунт.		Пуд.	Фунт.	
Для трехъ картечныхъ щитовъ:										
Досокъ дюймовыхъ, длиною въ 9 аршинъ, шириною въ 5 вершковъ . . .	108	—	—	72	—	—	180	—	—	Щиты эти служатъ цѣлью при стрѣльбѣ снаряженными картечными или обыкновенными гранатами, а передній также при стрѣльбѣ картечью.
Бревенъ, длиною въ 9 арш., толщиною въ 4 вершка, для 50 столбовъ . .	15	—	—	10	—	—	25	—	—	
Гвоздей однотесныхъ	—	1	5	—	—	30	—	1	35	
Извести	—	1	20	—	1	—	—	2	20	
Сажи голландской	—	—	6	—	—	4	—	—	10	
II. Батареѣ 4-хъ-орудійнаго состава.										
Для одной мишени:										
Досокъ дюймовыхъ, длиною въ 9 аршинъ, шириною въ 5 вершковъ . . .	36	—	—	26	—	—	62	—	—	Мишень эта служитъ цѣлью при стрѣльбѣ неснаряженными снарядами.
Бревенъ, длиною въ 9 арш. и толщиною въ 4 вершка, для 16 столбовъ . .	5	—	—	3	—	—	8	—	—	
Гвоздей однотесныхъ	—	—	15	—	—	12	—	—	27	
Извести	—	—	20	—	—	$21\frac{1}{2}$	—	1	$1\frac{1}{2}$	
Сажи голландской	—	—	3	—	—	$2\frac{1}{2}$	—	—	$5\frac{1}{2}$	
Для трехъ картечныхъ щитовъ:										
Досокъ дюймовыхъ, длиною въ 9 аршинъ, шириною въ 5 вершковъ . . .	108	—	—	36	—	—	144	—	—	Щиты эти служатъ цѣлью при стрѣльбѣ снаряженными картечными или обыкновенными гранатами, а передній также и при стрѣльбѣ картечью.
Бревенъ, длиною въ 9 арш., толщиною въ 4 вершка, для 40 столбовъ . .	15	—	—	5	—	—	20	—	—	
Гвоздей однотесныхъ	—	1	5	—	—	15	—	1	20	
Извести	—	1	20	—	—	20	—	2	—	
Сажи голландской	—	—	6	—	—	2	—	—	8	
III. Батареѣ 2-хъ-орудійнаго состава.										
Для одной мишени:										
Досокъ дюймовыхъ, длиною въ 9 аршинъ и шириною въ 5 вершковъ . . .	36	—	—	13	—	—	49	—	—	Мишень эта служитъ цѣлью при стрѣльбѣ неснаряженными снарядами.
Бревенъ, длиною въ 9 арш., толщиною въ 4 вершка, для 14 столбовъ . .	5	—	—	2	—	—	7	—	—	
Гвоздей однотесныхъ	—	—	15	—	—	6	—	—	21	
Извести	—	—	20	—	—	$10\frac{3}{4}$	—	—	$30\frac{3}{4}$	
Сажи голландской	—	—	3	—	—	$1\frac{1}{4}$	—	—	$4\frac{1}{4}$	
Для трехъ картечныхъ щитовъ:										
Досокъ дюймовыхъ, длиною въ 9 аршинъ, шириною въ 5 вершковъ . . .	108	—	—	13	—	—	121	—	—	Щиты эти служатъ цѣлью при стрѣльбѣ снаряженными картечными или обыкновенными гранатами, а передній также при стрѣльбѣ картечью.
Бревенъ, длиною въ 9 арш., толщиною въ 4 вершка, для 36 столбовъ . .	15	—	—	3	—	—	18	—	—	
Гвоздей однотесныхъ	—	1	5	—	—	$7\frac{1}{2}$	—	1	$12\frac{1}{2}$	
Извести	—	1	20	—	—	10	—	1	30	
Сажи голландской	—	—	6	—	—	1	—	—	7	

46770 *Къ № 46770.—1869 Февраля 17.*

46787 Описаніе пѣхотныхъ тридцати-патронныхъ сумокъ по образцамъ, Высочайше утвержденнымъ въ 17-й день Февраля 1869 года.

Сумки эти заготовляются вновь и передѣлываются изъ прежнихъ.

Качество матеріала и размѣры, непзмѣненные настоящимъ описаніемъ, остаются тѣ же, какіе установлены были для сумокъ образца 1864 года [приказъ 23 Декабря того же года (40801)] по описанію, приложенному къ приказу 23 Декабря 1866 года. Измѣненія же заключаются въ слѣдующемъ:

1) Коробка (собственно сумка) должна имѣть: новая: высоты по передней стѣнкѣ 1⅛ вершка, по задней отъ 1⅝ до 1⅝ вершка; бока сумки должны имѣть вышину соотвѣтственную передней и задней стѣнкамъ; ширина коробки 1⅜ вершка; передѣланная: высоты по передней стѣнкѣ 1⅜, по задней отъ 1⅝ до 1⅝ вершка; бока сумки соотвѣтствуютъ вышинѣ передней и задней стѣнокъ; ширина коробки 1⅜ вершка.

2) Клапаны два поперечные (вмѣсто прежнихъ продольныхъ), изъ мягкой и тонкой, но плотной юфтовой кожи—для облегченія вниманія патроновъ. Клапаны эти пришиваются къ задней стѣнкѣ коробки, съ внутренней стороны, на разстояніи ⅝ вершка отъ дна ящика, и имѣютъ длины 4 вершка, ширины у пришива 1⅝ вершка, а отступивъ отъ пришива на 2⅜, клапанъ, закругляясь, съуживается до 1 вершка. На ⅝ вершка отъ конца клапаны имѣютъ прорѣзанныя петли, которыми застегиваются, во время заряжанія ружья, на кожаные костыльки, пришитые къ передней стѣнкѣ ящика, по срединѣ ея, на ⅝ вершка отъ боковыхъ сторонъ коробки.

3) Капсюльная сумочка при новыхъ сумкахъ не полагается; при передѣланныхъ же остается по прежнему.

4) Крыша въ новыхъ сумкахъ холстомъ не подбивается, хотя оторочка остается по прежнему; въ передѣланныхъ же сумкахъ холщевая подкладка остается безъ измѣненій.

5) Протравникъ не требуется при сумкахъ къ игольчатымъ ружьямъ; при сумкахъ же къ капсюльнымъ ружьямъ остается по прежнему.

6) Тричникъ пристежной, какъ въ новой, такъ и въ передѣланной сумкѣ, полагается одинаковый: шириною въ ⅝, длиною въ 3 вершковъ. Онъ пришивается къ крышкѣ тройною, сквозною строчкою, съ внутренней стороны, на разстояніи ⅛ отъ середины нижняго края крыши. На тричникѣ прорѣзываются двѣ петли, одна на разстояніи 1 вершка отъ крыши, каковой петлей крыша и пристегивается на кожаный костылекъ, прикрѣпленный къ нижнему краю ящика, противъ тричника. Другая петля прорѣзывается на разстояніи ⅞ вершка отъ конца тричника и застегивается на пуговицу мундира, или шинели, только во время скорой стрѣльбы, чтобы удержать крышу въ открытомъ положеніи и тѣмъ облегчить вниманіе патроновъ.

7) Наугольники пришиваются къ обѣимъ изъ поперечныхъ сторонъ крыши, начиная отъ самаго пришива ея къ сумкѣ, съ внутренней стороны. Наугольники выкраиваются изъ такой же самой юфтовой кожи, какъ и крыша, и въ пришитомъ видѣ имѣютъ слѣдующіе размѣры: у пришива къ крышѣ, по кривой линіи, 2⅞, сзади ⅝ и снизу, по прямой линіи, 1⅝ вершка.

8) Общіе размѣры сумки должны быть слѣдующіе:

	Новой.	Передѣланной.
	Вершки.	
Коробка: (собственно сумка).		
Ширина	1⅜	1⅞
Длина передней стороны	4⅛	4
— задней	4⅛	4
Вышина спереди	1⅝	1⅜
— — сзади	отъ 1⅝	до 1⅝
Крыша: По средней линіи	4⅜	4⅛
Верхняя часть	4⅛	4
Нижняя —	4⅜	4⅜
Ширина по срединѣ	3	2⅝
— — по краямъ	3⅜	3

Передѣланныя сумки не подлежатъ браковкѣ, если размѣры ихъ окажутся одинаковыми вообще или въ частности съ размѣрами, опредѣленными для новыхъ сумокъ.

Въ прежнихъ сумкахъ увеличеніе размѣровъ коробки производится посредствомъ надставокъ изъ юфтовой кожи одинаковаго качества съ употребляемою на коробку сумки.

Къ № 46787.—1869 Февраля 23.

Высочайше утвержденное, 23 Февраля 1869 года, росписаніе станичныхъ этаповъ, на которыхъ полагаются особые Начальники.

По Новочеркасско-Воронежскому тракту:

Каменскій.
Мѣшковскій.
Федоровскій.

По Царицынскому тракту:

Бесергеневскій.
Раздорскій.
Крымскій.
Константиновскій.
Богоявленскій.
Маріинскій.
Кумшацкій.
Цимлянскій.
Гугнинскій.
Нагавскій.
Верхне-Курмоярскій.
Потемкинскій.
Есауловскій.

46787

Кобылянскій.
Нижне-Чирскій.
Верхне-Чирскій.
Пятиизбянскій.

По Казанско-Новохоперскому тракту:

Свидовскій.
Песковатскій.
Акишевскій.
Бурацкій.
Луковскій.
Петровскій.
Михайловскій.

По тракту между ст. Казанскою и г. Царицыномъ:

Казанскій.
Мигулинскій.
Чиганацкій.
Вешенскій.
Еланскій.
Усть-Хоперскій.
Усть-Медвѣдицкій.
Распопинскій.
Клецкій.
Перекопскій.
Сиротинскій.
Трехъ-Островянскій.
Качалинскій.
Грачевскій.

Примѣчаніе. Начальники станичныхъ этаповъ назначаются изъ внутренно-служащихъ, окончившихъ 15-ти лѣтній срокъ службы, съ годовою перемѣною, но могутъ быть и изъ чиновъ полевой службы, съ перемѣною чрезъ три года.

Высочайше утвержденный, 23 Февраля 1869 года, штатъ этапныхъ командъ Войска Донскаго.

Названіе этапныхъ путей и командъ.	Число чиновъ.		
	Оберъ-офицеровъ.	Урядниковъ.	Казаковъ.
По Ставропольско-Аксайскому тракту:			
Ольгинская	1	2	16
Мечетинская	1	2	16
Егорлыцкая	1	2	16
По Новочеркасско-Воронежскому тракту:			
Новочеркасская	1	2	39
Константиновская	—	1	12
Владимірская	—	1	12
Тарасовская	—	1	12
Свиновская	—	1	12
По Новочеркасско-Царицынскому тракту:			
Мариновская	1	2	18
По Маріупольскому тракту:			
Новониколаевская	—	1	10

Примѣчанія: 1) Изъ поименованныхъ въ семъ штатѣ командъ, четыре команды: Мариновская, Свиновская, Тарасовская и Владимірская отправляютъ службу конными, а всѣ прочія пѣшими.—2) Въ составъ командъ назначаются офицеры изъ служилыхъ, но допускаются и отставные нижніе чины изъ внутренно-служащихъ, окончившихъ 15-ти лѣтній срокъ службы, съ годовою перемѣною.—3) Жалованье офицерамъ производится по чинамъ, по окладамъ Донскихъ полевыхъ полковъ, на основаніи приказа по военному вѣдомству 17 Апрѣля 1858 года (32953), а нижнимъ чинамъ въ слѣдующемъ размѣрѣ, въ годъ:

Урядникамъ, начальствующимъ надъ такими командами, въ коихъ офицера не полагается—по 85 рублей;

Урядникамъ остальныхъ командъ—по 4 рубля 80 копѣекъ;

Казакамъ—по 3 рубля 45 копѣекъ.—4) Сверхъ жалованья, производится всѣмъ нижнимъ чинамъ провіантское довольствіе по положенію и приварочныя деньги въ размѣрѣ 9 руб. въ годъ каждому.—5) Всѣмъ офицерамъ, а также урядникамъ, начальствующимъ надъ пѣшими командами: Константиновскою и Новониколаевскою, производится фуражъ, на одну лошадь каждому. На лошадей конныхъ командъ отпускается фуражъ по положенію.—6) На канцелярскіе расходы отпускается въ годъ: этапамъ: Новочеркасскому, Мариновскому, Ольгинскому, Мечетинскому и Егорлыцкому — по 14 руб. 28½ коп., а Константиновскому, Владимірскому, Тарасовскому, Свиновскому и Новониколаевскому—по 10 руб.—и 7) Все содержаніе этапныхъ командъ относится на общія войсковыя суммы.

46789 *Къ № 46789.—1869 Февраля 23.*

Высочайше утвержденное, 23 Февраля 1869 года, росписаніе должностей военно-медицинскаго вѣдомства по чинопроизводству.

А. Медицинскія должности:

IV Классъ.

Члены Военно-Медицинскаго Учебнаго Комитета. Окружные Военно-Медицинскіе Инспекторы.

V Классъ.

Помощники Окружныхъ Военно-Медицинскихъ Инспекторовъ, по медицинской части. Главный Хирургъ Кавказскаго Окружнаго Военно-Медицинскаго Управленія. Главные врачи госпиталей III и IV классовъ и внѣ класса.

VI Классъ.

Инспекторъ Врачебной Управы Донскаго казачьяго войска. Старшіе доктора въ отдѣлахъ Кавказскаго край. Старшіе врачи: Пажескаго Его Императорскаго Величества Корпуса, Военныхъ Училищъ и Гимназій, Николаевскаго Кавалерійскаго Училища; врачи: Михайловской Артиллерійской, Николаевской Инженерной и Военно-Юридической Академій и училищъ и Николаевской Академіи Генеральнаго Штаба. Правитель Канцеляріи Кавказскаго Окружнаго Военно-Медицинскаго Управленія. Управляющій С.-Петербургскимъ Хирургическимъ Инструментальнымъ заводомъ. Главные врачи госпиталей I и II классовъ и войсковыхъ госпиталей. Консультанты въ госпиталяхъ III и IV классовъ и внѣ класса. Старшіе врачи тѣхъ полковъ Лейбъ-гвардіи, при которыхъ состоятъ госпитали. Дивизіонные Доктора. Войсковой докторъ Астраханскаго казачьяго войска. Областные доктора областей Уральской, Тургайской, Акмолинской, Семипалатинской, Сыръ-Дарьинской и Семирѣченской.

VII Классъ.

Докторъ при Главнокомандующемъ Кавказскою арміею. Окружной докторъ Варшавскаго Жандармскаго округа. Медики для командировокъ IV разряда при Кавказскомъ Окружномъ Военно-Медицинскомъ Управленіи. Помощникъ Управляющаго С.-Петербургскимъ Хирургическимъ Инструментальнымъ заводомъ. Операторъ и акушеръ Врачебной Управы Донскаго казачьяго войска. Старшіе врачи Шостенскаго и Казанскаго пороховыхъ заводовъ. Старшіе врачи С.-Петербургской Военно-Чертежной Школы и Военныхъ Прогимназій.

VIII Классъ.

Старшіе врачи: полковъ гвардейскихъ (при которыхъ нѣтъ госпиталей), гренадерскихъ, армейскихъ (пѣхотныхъ и кавалерійскихъ) и крѣпостныхъ; баталіоновъ: учебнаго пѣхотнаго, саперныхъ, стрѣлковыхъ и линейныхъ; губернскихъ баталіоновъ: Бакинскаго и Эриванскаго; гвардейской конной артиллеріи и вообще артиллерійскихъ бригадъ; учебнаго кавалерійскаго эскадрона; резервныхъ эскадроновъ Кавказской кавалерійской дивизіи; управленій резервныхъ кавалерійскихъ бригадъ; рабочихъ бригадъ; конныхъ и пѣшихъ бригадъ Забайкальскаго казачьяго войска; войсковой больницы Уральскаго казачьяго войска; Кронштадтской крѣпостной артиллеріи; мѣстныхъ артиллерійскихъ арсеналовъ; при Комендантскомъ Управленіи на Церчинскихъ заводахъ; пріемныхъ покоевъ Тульскаго и Ижевскаго оружейныхъ заводовъ; Охтенскаго пороховаго завода; Тифлисской военной начальной школы; Военно-Народнаго Управленія Кубанской области. Главные врачи полугоспиталей. Окружные врачи отдѣловъ Донскаго и округовъ Кубанскаго казачьихъ войскъ. Окружные медики округовъ: Сухумскаго отдѣла, Терской и Дагестанской областей. Бригадные медики Терскаго и Кубанскаго казачьихъ войскъ и Амурской конной казачьей бригады; Медикъ Собственнаго Его Императорскаго Величества Конвоя. Врачи: Лейбъ-гвардіи гарнизоннаго баталіона; при Комендантскихъ Управленіяхъ Петербургскомъ и Московскомъ и при военныхъ богадѣльняхъ. Врачи Амурскаго и Усурійскаго пѣшихъ баталіоновъ Амурскаго казачьяго войска и Шапсугскаго береговаго пѣшаго полубаталіона Кубанскаго казачьяго войска. Старшіе ординаторы военныхъ госпиталей и лазаретовъ. Медики Управленія Начальника мѣстныхъ войскъ Иркутской и Енисейской губерній. Докторъ Главнаго Управленія Корпуса Жандармовъ. Медикъ Новочеркасскихъ богоугодныхъ заведеній. Новочеркасскій Городовой врачъ. Секретари Окружныхъ Военно-Медицинскихъ Управленій. Медики для командировокъ V разряда при Кавказскомъ Окружномъ Военно-Медицинскомъ Управленіи. Младшіе врачи: Пажескаго Его Императорскаго Величества Корпуса, Николаевскаго Кавалерійскаго Училища, Военныхъ Училищъ, Гимназій и Прогимназій. Полковые врачи: 22, 23, 24, 25, Адагумскаго, Абинскаго и Псекупскаго полковъ Кубанскаго казачьяго войска. Городовой врачъ города Ташкента, уѣздные врачи областей: Сыръ-Дарьинской, Семирѣченской, Уральской, Тургайской, Акмолинской и Семипалатинской.

IX Классъ.

Младшіе врачи: полковъ гвардейскихъ, гренадерскихъ, армейскихъ (пѣхотныхъ и кавалерійскихъ) и крѣпостныхъ; баталіоновъ: учебнаго пѣхотнаго, саперныхъ, стрѣлковыхъ и линейныхъ; губернскихъ баталіоновъ Бакинскаго и Эриванскаго; гвардейской конной артиллеріи и вообще артиллерійскихъ бригадъ, учебнаго кавалерійскаго эскадрона, резервныхъ эскадроновъ Кавказской кавалерійской дивизіи, управленій резервныхъ кавалерійскихъ бригадъ, рабочихъ бригадъ, уѣздныхъ командъ Кавказскаго военнаго округа; пѣшихъ и конныхъ бригадъ Забайкальскаго казачьяго войска; Брянскаго арсенала; пороховыхъ заводовъ. Младшіе войсковые врачи Уральскаго казачьяго войска. Окружные врачи Астраханскаго казачьяго войска. Полковые врачи: полковъ казачьихъ войскъ: Донскаго, Терскаго, Кубанскаго, Оренбургскаго и Сибирскаго; конныхъ полковъ: Амурскаго и Семирѣченскаго казачьихъ войскъ. Врачи: Лейбъ-гвардіи: Донской конно-артиллерійской батареи; учебныхъ конной и пѣшей батарей; артиллерійскихъ парковъ; конно-артиллерійскихъ батарей Терскаго и Оренбургскаго казачьихъ войскъ; крѣпостныхъ баталіоновъ; резервныхъ, стрѣлковыхъ и пѣхотныхъ баталіоновъ; понтонныхъ полубаталіоновъ; жан-

46789

дармскихъ дивизіоновъ; этапныхъ командъ: Тобольской, Томской, Енисейской и Иркутской губерній; Тобольскаго и Томскаго губернскихъ баталіоновъ; лазаретовъ Западнаго Сибирскаго военнаго округа; при Комендантскихъ Управленіяхъ: Динаминдскомъ и Свеаборгскомъ; постовыхъ командъ Приморской области; пѣшихъ баталіоновъ Кубанскаго и Оренбургскаго казачьихъ войскъ; Дагестанскаго конно-иррегулярнаго полка; Иркутскаго и Енисейскаго казачьихъ конныхъ полковъ; Илецкой станицы Уральскаго казачьяго войска; больницы при Екатеринодарской войсковой богадѣльнѣ и острога. Медикъ при Штабѣ военнаго управленія Донскаго казачьяго войска; штатный медикъ Аксайской станицы и Калачевскій штатный медикъ того же войска. Медики для командировокъ по военно-медицинскому вѣдомству. Медики для командировокъ VI-го разряда при Кавказскомъ Окружномъ Военно-Медицинскомъ Управленіи. Младшіе ординаторы военныхъ госпиталей, полугоспиталей и лазаретовъ. Ординаторы войсковаго госпиталя Донскаго казачьяго войска. Сверхкомплектные ординаторы при Оренбургскомъ военномъ госпиталѣ, для командировокъ въ степь. Гурьевскій врачъ Уральскаго казачьяго войска. Помощники окружныхъ врачей Донскаго казачьяго войска.

Б. Фармацевтическія должности:

V Классъ.

Помощники Окружныхъ Военно-Медицинскихъ Инспекторовъ, по фармацевтической части.

VI Классъ.

Управляющіе магазинами медикаментовъ и аптечныхъ матеріаловъ: С.-Петербургскимъ центральнымъ, Варшавскимъ, Московскимъ, Лубенскимъ, Ставропольскимъ и Тифлисскимъ.

VII Классъ.

Управляющіе аптеками военныхъ госпиталей III и IV классовъ и впѣ класса. Управляющіе войсковыми аптеками Донскаго и Кубанскаго казачьихъ войскъ. Управляющіе магазинами медикаментовъ и аптечныхъ матеріаловъ: Херсонскимъ и Омскимъ; Управляющіе рецептурными аптеками Оренбургскою и Иркутскою; Помощникъ Управляющаго и Лаборантъ С.-Петербургскаго центральнаго магазина медикаментовъ и аптечныхъ матеріаловъ.

VIII Классъ.

Управляющіе аптеками: военныхъ госпиталей I и II классовъ, госпиталей полковъ Лейбъ-гвардіи и Шостенскаго пороховаго завода, Управляющіе аптеками военно-учебныхъ заведеній. Секретари Окружныхъ Военно-Медицинскихъ Управленій (изъ фармацевтовъ); фармацевты для командировокъ II разряда при Кавказскомъ Окружномъ Военно-Медицинскомъ Управленіи. Старшій фармацевтъ С.-Петербургскаго центральнаго магазина медикаментовъ и аптечныхъ матеріаловъ; лаборанты и старшіе фармацевты прочихъ магазиновъ медикаментовъ и аптечныхъ матеріаловъ и всѣхъ рецептурныхъ аптекъ; Бухгалтеры и Письмоводители (изъ фармацевтовъ) С.-Петербургскаго центральнаго и Московскаго магазиновъ медикаментовъ и аптечныхъ матеріаловъ; Бухгалтеры (они же и Письмоводители) прочихъ таковыхъ магазиновъ и рецептурныхъ аптекъ. Контролеръ (изъ фармацевтовъ) фармацевтическаго отдѣленія 2-го военно-сухопутнаго Петербургскаго госпиталя.

IX Классъ.

Управляющіе аптеками лазаретовъ полковъ Лейбъ-гвардіи и Чемкентскаго военнаго лазарета. Управляющіе аптеками военныхъ полугоспиталей. Фармацевты для командировокъ при военныхъ округахъ. Младшіе фармацевты всѣхъ вообще магазиновъ медикаментовъ и аптечныхъ матеріаловъ и рецептурныхъ аптекъ, Помощникъ Бухгалтера С.-Петербургскаго центральнаго магазина медикаментовъ и аптечныхъ матеріаловъ.

X Классъ.

Помощники Управляющихъ аптеками военныхъ госпиталей; Помощники Управляющихъ войсковыми аптеками Донскаго и Кубанскаго казачьихъ войскъ; Управляющіе аптеками окружныхъ лазаретовъ Донскаго казачьяго войска.

В. Ветеринарныя должности:

V Классъ.

Окружные ветеринары.

VIII Классъ.

Старшій войсковой ветеринаръ Донскаго казачьяго войска. Старшій ветеринарный врачъ Амурскаго казачьяго войска. Ветеринарные врачи: гвардейскихъ кавалерійскихъ полковъ, Лейбъ-гвардіи конной и пѣшей артиллеріи; учебныхъ: кавалерійскаго эскадрона и конно-артиллерійской батареи; гвардейской берейторской школы; Николаевскаго Кавалерійскаго Училища; Елисаветградскаго и Тверскаго Юнкерскихъ Кавалерійскихъ Училищъ; Оренбургскаго Юнкерскаго Училища. Сверхкомплектные ветеринарные врачи Петербургскаго военнаго округа.

IX Классъ.

Ветеринарные врачи: армейскихъ кавалерійскихъ полковъ; конныхъ и пѣшихъ артиллерійскихъ бригадъ; саперныхъ бригадъ; жандармскихъ дивизіоновъ; управленій резервныхъ кавалерійскихъ бригадъ; резервныхъ эскадроновъ Кавказской кавалерійской дивизіи. Въ Донскомъ казачьемъ войскѣ: ветеринарные врачи: при войсковомъ конномъ заводѣ, при Штабѣ Начальника Донской артиллеріи, при станичныхъ конно-плодовыхъ табунахъ. Ветеринарные врачи Кубанскаго, Терскаго и Астраханскаго казачьихъ войскъ, полковыхъ округовъ Оренбургскаго казачьяго войска, Кубанскаго казачьяго дивизіона Варшавскаго военнаго округа. Старшіе ветеринарные врачи Сибирскаго и Забайкальскаго казачьихъ войскъ. Ветеринарные врачи Семирѣченской и

46799 Сыръ-Дарьинской областей. Ветеринары для командировокъ
46800 по военно-медицинскому вѣдомству и при Кавказскомъ Окружномъ Военно-Медицинскомъ Управленіи.

X Классъ.

Младшіе ветеринарные врачи Донскаго, Сибирскаго и Забайкальскаго казачьихъ войскъ и Уральскаго укрѣпленія.

Къ № 46799.—1869 Февраля 28.

Описаніе приготовленія кожаныхъ дульныхъ покрышекъ (*).

Дульная покрышка назначена для предохраненія ствола отъ прониканія въ него дождевой воды, сырости и пыли.

Покрышка эта, не надѣтая на дуло, имѣетъ видъ показанный на фиг. 1; на фигурѣ же 2-й она изображена надѣтою на дуло.

При надѣваніи ея на стволъ съ примкнутымъ штыкомъ, ушки хомутика должны прійтись въ четырехъ-угольное отверстіе *a, b, c, d*, имѣющееся на одномъ изъ ея продольныхъ разрѣзовъ.

Дно этой покрышки дѣлается круглымъ и тройнымъ: оно состоитъ изъ одного войлочнаго кружка и двухъ кожаныхъ.

Для закрѣпленія этой покрышки на стволѣ, пришитъ къ ней ремень А и пряжка В.

Для приготовленія ея служатъ двѣ выкройки изъ тонкой жести, изображенныя въ натуральную величину на фиг. 3 и фиг. 4. Дабы, при выбиваніи кожи, выкройки не сдвигались съ мѣста, на нихъ пробиты дыры, которыя, острыми своими краями, съ задней стороны выкройки, углубляются въ кожу при нажатіи рукою на жесть.

Вмѣстѣ съ тѣмъ, дыры эти на большой выкройкѣ и слѣды, оставляемые ими на кожѣ, обозначаютъ мѣста для пришиванія пряжки и ширину загиба кожи въ нижнемъ концѣ покрышки.

Работа производится въ слѣдующемъ порядкѣ:

Выкраиваютъ изъ черной юфтовой кожи полы и два кожаныхъ дна покрышки, потомъ такое же войлочное дно, сшиваютъ вмѣстѣ всѣ три дна, помѣстивъ войлочное между кожаными, загибаютъ нижній край полы выкройки, пришиваютъ ремень, потомъ пряжку, а затѣмъ вшиваютъ дно дратвою, насадивъ для этой цѣли покрышку на круглое, въ верхнемъ концѣ слегка коническое, древко, приблизительно такого же очертанія, какъ и наружная поверхность штыковой трубки.

На ремни и на верхнія кожаныя дна слѣдуетъ выбирать лучшія мѣста кожи, а для нижнихъ могутъ служить самыя тонкія.

Дабы кожа на дождѣ не вымокала, полезно смазывать готовыя покрышки и ремни особою мазью изъ скипидара и воска.

Составъ этотъ приготовляется слѣдующимъ образомъ: кладутъ одну часть, по вѣсу, воску въ банку и наливаютъ на нее двѣ части скипидару; прикрывъ затѣмъ банку крышкою, ставятъ ее въ теплое мѣсто на нѣсколько дней (отъ 5 до 8), т. е. до тѣхъ поръ, покуда воскъ не разойдется въ скипидарѣ.

(*) Покрышки эти на первый разъ поручено изготовить и разослать С.-Петербургскому порту, въ слѣдующемъ числѣ: для Кронштадтскаго порта—четыре тысячи; для С.-Петербургскаго, Николаевскаго, Бакинскаго и Николаевскаго на Амурѣ портовъ по одной тысячѣ для каждаго.

Къ № 46800.—1869 Февраля 28.

Росписаніе Уѣзднымъ Жандармскимъ Управленіямъ Сѣверо-Западнаго края, съ показаніемъ числительнаго состава чиновъ этихъ Управленій.

№	Наименованіе Управленій.	Числительный составъ Управленій.	
		Начальниковъ.	Унтеръ-офицеровъ.
	Жандармскія Управленія уѣздовъ:		
	Въ Виленской губерніи:		(*)
1	Свѣнцянскаго и Виленскаго	1	12
2	Ошмянскаго и Лидскаго	1	14
3	Трокскаго	1	8
4	Вилейскаго и Дисненскаго	1	14
	Въ Гродненской губерніи:		
5	Гродненскаго и Сокольскаго	1	12
6	Слонимскаго и Волковысскаго . . .	1	14

(*) Въ числѣ унтеръ-офицеровъ вахмистровъ не полагается.

№	Наименованіе Управленій.	Числительный составъ Управленій.	
		Начальниковъ.	Унтеръ-офицеровъ.
7	Кобринскаго и Пружанскаго	1	14
8	Бѣлостокскаго и Бѣльскаго	1	14
9	Брестъ-Литовскаго	1	7
	Въ Ковенской губерніи:		
10	Ковенскаго и Поневѣжскаго	1	12
11	Тельшевскаго и Шавельскаго	1	14
12	Россіенскаго	1	7
13	Новоалександровскаго и Вилькомирскаго	1	14
	Въ Минской губерніи:		
14	Минскаго, Борисовскаго и Игуменскаго	1	12
15	Рѣчицкаго и Бобруйскаго	1	10
16	Мозырскаго и Пинскаго	1	10
17	Слуцкаго и Новогрудскаго	1	10
	Въ Могилевской губерніи:		
18	Могилевскаго и Быховскаго	1	10
19	Чаусскаго, Мстиславскаго и Горецкаго	1	12
20	Чериковскаго и Климовичскаго . . .	1	10
21	Оршанскаго и Сѣнненскаго	1	10
22	Рогачевскаго и Гомельскаго	1	10
	Въ Витебской губерніи:		
23	Витебскаго и Городокскаго	1	10
24	Суражскаго и Велижскаго	1	10
25	Полоцкаго и Лепельскаго	1	10
26	Себежскаго и Невельскаго	1	10
27	Рѣжицкаго и Люцинскаго	1	10
28	Динабургскаго и Дриссенскаго . . .	1	10
	Итого	28	310

Вѣдомость упраздненнымъ Уѣзднымъ Жандармскимъ Управленіямъ Сѣверо-Западнаго края. 46800

Въ Виленской губерніи:

1) Виленскаго уѣзда.
2) Лидскаго —
3) Дисненскаго —

Въ Гродненской губерніи:

4) Сокольскаго уѣзда.
5) Волковысскаго —
6) Пружанскаго —
7) Бѣльскаго —

Въ Ковенской губерніи:

8) Ковенскаго уѣзда.
9) Шавельскаго —
10) Вилькомірскаго —

Въ Минской губерніи:

11) Борисовскаго уѣзда.
12) Игуменскаго —
13) Бобруйскаго —
14) Пинскаго —
15) Новогрудскаго —

Въ Могилевской губерніи:

16) Быховскаго уѣзда.
17) Горецкаго —
18) Мстиславскаго —
19) Климовичскаго —
20) Сѣнненскаго —

Въ Витебской губерніи:

21) Дриссенскаго уѣзда.
22) Люцинскаго —

Примѣчаніе. Лепельское Уѣздное Жандармское Управленіе переводится въ Суражскій и Велижскій уѣзды, съ наименованіемъ и составомъ чиновъ, указаннымъ въ прилагаемомъ росписаніи подъ № 24.

46801

Къ № 46801.—1869 Февраля 28.

46806

Высочайше утвержденныя Правила для учрежденія стипендій въ Екатеринбургской Гимназіи.

§ 1. На счетъ доходовъ Общества владѣльцевъ гостинаго двора въ Екатеринбургской Гимназіи учреждаются три стипендіи.

§ 2. Правомъ на стипендіи могутъ пользоваться преимущественно дѣти недостаточныхъ семействъ членовъ Общества, съ успѣхомъ окончившіе курсъ въ мѣстномъ уѣздномъ училищѣ.

§ 3. Избраніе стипендіатовъ производится собраніемъ Общества (§ 19 Устава), по указанію Педагогическаго Совѣта Екатеринбургской Гимназіи.

§ 4. Общество, не опредѣляя суммы на каждую стипендію, принимаетъ на себя всѣ вообще расходы по содержанію стипендіатовъ и отправкѣ ихъ въ Гимназію.

§ 5. Стипендіаты, успѣшно окончившіе гимназическій курсъ, могутъ продолжать образованіе и въ высшихъ учебныхъ заведеніяхъ, преимущественно же по Факультетамъ: Медицинскому и Юридическому и въ Технологическомъ Институтѣ.

§ 6. Правленіе Общества обязано слѣдить за успѣхами стипендіатовъ, и затѣмъ если, по засвидѣтельствованію училищнаго начальства, ихъ успѣхи, прилежаніе и поведеніе окажутся неудовлетворительными, то они могутъ быть лишаемы права на стипендіи, по опредѣленію Правленія, утвержденному собраніемъ Общества.

Къ № 46806.—1869 Марта 5.

Приложеніе № 1.

Росписаніе судовъ Балтійскаго флота по экипажамъ и отрядамъ.

№ № экипажей.		№ № экипажей.	
	1-го отряда:		1-го отряда:
1	Фрегаты: Князь Пожарскій. Адмиралъ Спиридовъ. Лодки: Броненосецъ. Латникъ. Фрегатъ Дмитрій Донской. Корветы: Гридень. Варягъ. Пароходо-фрегатъ Олафъ.	2	Фрегатъ Адмиралъ Лазаревъ. Батарея Первенецъ. Лодки: Русалка. Единорогъ. Фрегатъ Ослябя. Корветъ Аскольдъ. Клиперъ Алмазъ. Пароходо-фрегатъ Рюрикъ.
	2-го отряда:		2-го отряда:
3	Фрегатъ Петропавловскъ. Лодки: Чародѣйка. Колдунъ. Фрегатъ Пересвѣтъ. Корветъ Витязь. Клиперъ Всадникъ. Пароходо-фрегатъ Храбрый.	4	Фрегатъ Адмиралъ Чичаговъ. Батарея Кремль. Лодки: Стрѣлецъ. Тифонъ. Фрегатъ Олегъ. Корветъ Боярынъ. Клипера: Яхонтъ. Гайдамакъ.

46806

№№ экипажей.		
	3-го отряда:	
5	Фрегатъ	Мининъ.
	Батарея	Петропь-Меня.
	Лодки:	Перунъ.
		Ураганъ.
	Фрегатъ	Свѣтлана.
	Корветы:	Калевала.
		Рында.
	Клиперъ	Абрекъ.
	Пароходо-фрегатъ Смѣлый.	
	Суда постояннаго плаванія и портовыя:	
7	Пароходо-фрегатъ Владиміръ.	
	Корабли:	Цесаревичъ.
		Синопъ.
		Императоръ Николай I.
		Ретвизанъ.
		Гангутъ.
	Лодки:	Осетръ.
		Буянъ.
	Плавучій	докъ.
	Внутренняя	брандвахта.
	Лондонскій	плавучій маякъ.
8	Фрегатъ	Громобой.
	Корветы:	Баянъ.
		Воевода.
	Транспортъ	Гилякъ.
	Лодки:	Прибой.
		Марево.
	Ботикъ	Кадетъ.
	Шхуна	Компасъ.
	Пароходы:	Ладога.
		Ильмень.
		Славянка.
		Араксъ.
		Ястребъ.
		Нева.

№№ экипажей.		
	3-го отряда:	
6	Фрегатъ	Адмиралъ-Грейгъ.
	Лодки:	Смерчъ.
		Вѣщунъ.
	Фрегатъ	Генералъ-Адмиралъ.
	Корветъ	Богатырь.
	Клиперъ	Жемчугъ.
	Пароходо-фрегатъ Соломбала.	
	Артиллерійскій учебный отрядъ:	
	Фрегатъ	Севастополь.
	Лодки:	Лава.
		Забіяка.
	Пароходы:	Ижора.
		Петербургъ.
		Работникъ.
		Колдунчикъ.
	Барказы:	Лоцманъ.
		Флюгарка.
	Транспортъ	Красная Горка.
	Пароходы:	Вѣстовой.
		Разсыльный.
	Барказы:	Лотъ.
		Лагъ.
		Механикъ.
		Пожарный.
	Лодки:	Проказникъ.
		Мечъ.
	Невская внутренняя брандвахта.	
	Невскій плавучій маякъ.	
	Елагинскій плавучій маякъ.	
Ревельскій ½ экипажъ.	Шхуны:	Баканъ.
		Вѣха.
		Секстанъ.
	Плавучіе маяки:	Кальбодегрундскій.
		Ревельстейнскій.
		Домеснесскій.
	Внутренняя брандвахта.	
	Транспортъ Артельщикъ.	

Суда, невошедшія въ росписаніе, распредѣлить:

1) Сдать къ Кронштадтскому порту: корабль Вола, корветъ Посадникъ, тендеръ Копчикъ, пароходы: Курьеръ и Невка.

2) Винтовыя канонирскія лодки приписать къ портамъ:

Кронштадтскому: Стерлядь, Вѣдьма, Русалка, Молнія, Громъ, Шквалъ, Бурунъ, Толчея, Дождь, Копчикъ, Зарница, Сорванецъ, Шмель, Панцырь, Снѣгъ, Повѣса, Порывъ, Туча, Гоголь, Щеголь, Вьюга, Домовой, Баба-Яга, Картечь, Щитъ, Роса, Дымъ, Оборотень, Зарево, Кольчуга, Ядро, Отливъ, Лѣшій, Чайка, Мятель, Морозъ и Выстрѣлъ.

Петербургскому: Щука, Зыбь, Буря, Пчела, Волна, Гулъ, Приливъ, Хватъ и Лихачъ.

Росписаніе судовъ по экипажамъ и отрядамъ принять къ руководству въ видѣ опыта на 3 года, не стѣсняясь, въ случаѣ надобности, дѣлать измѣненія въ этомъ росписаніи.

46806

Приложеніе № 2.

Вѣдомость о составѣ морскихъ командъ Балтійскаго флота въ мирное время и распредѣленіе судовъ по экипажамъ.

№№ экипажей.	Названіе судовъ.	Офицеровъ. Флотскихъ. Штабъ-офицеровъ.	Лейтенантовъ.	Мичмановъ.	Корпусныхъ. Морской Артиллеріи.	Флотскихъ Штурмановъ.	Инженеръ-Механиковъ.	Корабельныхъ Инженеровъ.	Классныхъ чиновниковъ и содержателей. Медиковъ.	Шкиперовъ.	Коммисаровъ.	Артиллерійскихъ содержателей.	Классныхъ чиновниковъ.	По Адмиралтейству.	Строевыхъ. Юнкеровъ и унтеръ-офицеровъ Морской Артиллеріи.	Барабанщиковъ, горнистовъ и музыкантовъ. Унтеръ-офицеровъ.	Рядовыхъ.	Унтеръ-офицеровъ. Боцмановъ.	Боцманматовъ.	Квартирмейстеровъ.	Рядовыхъ. Рулевыхъ.	Марсовыхъ.	1 и 2 статьи.
Гвард. (по штату 30 Дек. 1863 года (40447) — прик. Упр. Мор. Мин. 1864 года).	1) По разсчету Лейбъ-гвардіи сапернаго баталіона	6	12	12	—	—	—	—	—	—	—	—	Учитель музыки. 1	—	—	40	47	8	8	64	16	32	474 (*)
	2) Управленіе экипажемъ	—	1	—	2	—	—	—	3	—	2	1	—	—	—	—	—	—	—	—	—	—	13
	3) Нестроевая ½ рота	—	—	—	—	—	—	—	—	—	—	—	—	4	—	—	—	1	4	6	—	—	101
	4) Офицеры Корпусовъ, судовые врачи и содержатели, машинисты, кочегары и нестроевые нижніе чины по числу судовъ, приписанныхъ къ экипажу, по табели:																						
	Яхты:																						
	Штандартъ	—	—	—	1	2	3	—	1	1	—	—	—	—	1	—	—	—	—	—	—	—	—
	Александрія	—	—	—	—	1	2	—	1	—	—	—	—	—	1	—	—	—	—	—	—	—	—
	Стрѣльна	—	—	—	—	1	2	—	—	—	—	—	—	—	—	—	—	—	—	—	—	—	—
	Пароходъ Онега	—	—	—	—	1	1	—	—	—	—	—	—	—	—	—	—	—	—	—	—	—	—
	Яхты:																						
	Викторія	—	—	—	—	1	—	—	—	—	—	—	—	—	1	—	—	—	—	—	—	—	—
	Забава	—	—	—	—	1	—	—	—	—	—	—	—	—	1	—	—	—	—	—	—	—	—
	Никса	—	—	—	—	1	—	—	—	—	—	—	—	—	1	—	—	—	—	—	—	—	—
	Волна	—	—	—	—	1	—	—	—	—	—	—	—	—	1	—	—	—	—	—	—	—	—
	Ботикъ Увалень	—	—	—	—	1	—	—	—	—	—	—	—	—	—	—	—	—	—	—	—	—	—
	Клиперъ Изумрудъ	—	—	—	—	1	2	—	1	—	—	—	—	—	1	—	—	—	—	—	—	—	—
	3 Царскихъ катера	—	—	—	—	—	—	—	—	—	—	—	—	—	—	—	—	—	—	—	—	—	—
	1 паровой катеръ Генералъ-Адмирала	—	—	—	—	—	—	—	—	—	—	—	—	—	—	—	—	—	—	—	—	—	—
	Въ загородныя мѣста	—	—	—	—	—	—	—	—	—	—	—	—	—	2	—	—	—	—	—	—	—	—
	Итого	6	13	12	3	11	10	—	6	1	2	1	1	4	9	40	47	9	12	70	16	32	588
	Можетъ быть убавлено, согласно Положенія о штатѣ, по заявленію Командира экипажа	—	—	—	1	—	—	—	2	—	1	—	—	—	4	—	—	—	—	—	—	—	—
	Составъ экипажа	6	13	12	2	11	10	—	4	1	1	1	1	4	5	40	47	9	12	70	16	32	588
1	Фрегаты:																						
	Князь Пожарскій	2	4	4	1	2	3	—	1	—	—	—	—	—	2	—	10	1	3	17	8	16	68
	Адмиралъ Спиридовъ	2	3	3	1	1	3	—	1	1	1	1	—	—	2	1	3	1	1	12	6	6	36

Названіе судовъ.	Нестроевыхъ. Унтеръ-офицеровъ. Писарей.	Лекарскихъ помощниковъ или фельдшеровъ.	Шкиперскихъ помощниковъ.	Баталеровъ.	Артиллерійскихъ вахтеровъ.	Рядовыхъ. Унтеръ-Баталеровъ.	Поваровъ.	Ложниковъ.	Слесарей оружейныхъ.	Плотниковъ и конопатчиковъ.	Парусниковъ.	На орудіяхъ. Комендоровъ (матросовъ).	Матросовъ.	Подносчиковъ.	Машинной прислуги. Юнкеровъ и унтеръ-офицеровъ Инженеръ-Механиковъ.	Машинистовъ. Унтеръ-офицеровъ.	Рядовыхъ.	Кочегаровъ.	Итого. Офицеровъ и классныхъ чиновниковъ.	Нижнихъ чиновъ.	Число ротъ.	Изъ этого числа назначается въ учебныя команды. Артиллерійскій фрегатъ.	Гимнастическое заведеніе.	Стрѣлковой школы.	Санитаровъ.
1) По разсчету Лейбъ-гвардіи сапернаго баталіона	—	—	—	—	—	—	—	—	—	—	—	78	—	—	—	—	—	—	31	767	—	—	—	—	—
2) Управленіе экипажемъ	10	4	—	2	2	—	4	9	5	—	—	—	—	—	—	—	—	—	9	49	—	—	—	—	—
3) Нестроевая ½ рота	1	—	2	—	—	1	1	—	—	—	—	—	—	—	—	—	—	—	4	117	—	—	—	—	—
4) Офицеры Корпусовъ, судовые врачи и содержатели, машинисты, кочегары и нестроевые нижніе чины по числу судовъ, приписанныхъ къ экипажу, по табели:																									
Яхты:																									
Штандартъ	1	1	—	1	1	—	1	1	—	2	1	—	—	—	2	4	12	30	8	58	—	—	—	—	—
Александрія	1	1	1	—	—	—	1	1	—	1	1	—	—	—	2	1	3	8	4	22	—	—	—	—	—
Стрѣльна	1	1	1	—	—	—	1	1	—	1	1	—	—	—	1	1	3	6	3	18	—	—	—	—	—
Пароходъ Онега	1	1	1	—	—	—	1	1	—	1	1	—	—	—	2	1	3	6	2	19	—	—	—	—	—
Яхты:																									
Викторія	1	1	1	—	—	—	1	1	—	1	1	—	—	—	—	—	—	—	1	8	—	—	—	—	—
Забава	1	1	1	—	—	—	1	1	—	1	1	—	—	—	—	—	—	—	1	8	—	—	—	—	—
Никса	1	1	1	—	—	—	1	1	—	1	1	—	—	—	—	—	—	—	1	8	—	—	—	—	—
Волна	1	1	1	—	—	—	1	1	—	1	1	—	—	—	—	—	—	—	1	8	—	—	—	—	—
Ботикъ Увалень	—	—	—	—	—	—	—	—	—	—	—	—	—	—	—	—	—	—	1	—	—	—	—	—	—
Клиперъ Изумрудъ	1	1	1	1	1	—	1	1	1	2	1	—	—	—	2	2	8	20	4	44	—	—	—	—	—
3 Царскихъ катера	—	—	—	1	—	—	—	—	—	—	—	—	—	—	—	—	—	—	—	1	—	—	—	—	—
1 паровой катеръ Генералъ-Адмирала	—	—	—	—	—	—	—	—	—	—	—	—	—	—	—	—	1	1	—	2	—	—	—	—	—
Въ загородныя мѣста	1	1	—	—	2	—	1	—	—	—	—	—	—	—	—	—	—	—	—	7	—	—	—	—	—
Итого	21	14	10	5	6	1	15	18	6	11	9	78	—	—	9	9	30	71	70	1.136	—	—	—	—	—
Можетъ быть убавлено, согласно Положенія о штатѣ, по заявленію Командира экипажа	4	2	1	1	1	1	—	—	—	—	—	—	—	—	9	—	—	—	4	23	—	—	—	—	—
Составъ экипажа	17	12	9	4	5	—	15	18	6	11	9	78	—	—	—	9	30	71	66	1.113	5	8	2	4	2
Фрегаты:																									
Князь Пожарскій	2	2	1	1	1	—	2	1	1	1	1	22	156	6	1	3	12	33	17	371	2	7	1	2	1
Адмиралъ Спиридовъ	2	1	1	1	1	—	1	2	1	3	1	16	42	6	1	2	16	33	17	198	1	7	1	2	1

(*) Цырюльники и лазаретные служители.

46806

№№ экипажей.	Названіе судовъ.	Офицеровъ. Флотскихъ. Штабъ-офицеровъ.	Лейтенантовъ.	Мичмановъ.	Корпусныхъ. Морской Артиллеріи.	Флотскихъ Штурмановъ.	Инженеръ-Механиковъ.	Корабельныхъ Инженеровъ.	Классныхъ чиновниковъ и содержателей. Медиковъ.	Шхиперовъ.	Коммисаровъ.	Артиллерійскихъ содержателей.	Классныхъ чиновниковъ.	По Адмиралтейству.	Строевыхъ. Юнкеровъ и унтеръ-офицеровъ морской Артиллеріи.	Барабанщиковъ, горнистовъ и музыкантовъ. Унтеръ-офицеровъ.	Рядовыхъ.	Унтеръ-офицеровъ. Боцмановъ.	Боцманматовъ.	Квартирмейстеровъ.	Рядовыхъ. Рулевыхъ.	Марсовыхъ.	1 и 2 статьи.
	Лодки:																						
	Броненосецъ	1	2	2	1	1	2	—	—	—	—	—	—	—	1	—	3	1	1	3	4	—	12
	Латникъ	1	2	2	1	1	2	—	—	—	—	—	—	—	1	—	3	1	1	3	4	—	12
	Фрегатъ Дмитрій Донской	2	4	4	1	3	3	—	2	1	1	1	—	—	5	2	10	2	4	29	8	16	66
	Корветы:																						
	Гридень	1	3	3	—	2	2	—	1	—	—	—	—	—	2	—	4	1	3	6	6	6	34
	Варягъ	1	4	4	1	2	3	—	1	—	—	—	—	—	2	—	10	1	3	10	6	8	55
	Пароходо-фрегатъ Олафъ	1	4	1	1	2	3	—	1	—	—	—	—	—	2	—	8	1	2	6	6	8	33
	Для строевыхъ и хозяйственныхъ обязанностей по экипажу	3	3	1	—	—	—	—	2	—	2	—	—	—	—	—	—	—	—	4	—	—	48
	Итого	14	29	24	7	14	21	—	9	2	4	2	—	—	17	3	51	9	18	90	48	60	364
2	Фрегатъ Адмиралъ Лазаревъ	2	3	3	1	1	3	—	1	1	1	1	—	—	2	—	2	1	1	10	6	6	22
	Батарея Первенецъ	2	4	2	2	2	3	—	1	1	1	1	—	—	4	2	6	2	4	20	8	8	71
	Лодки:																						
	Русалка	1	2	2	1	2	2	—	1	—	—	—	—	—	2	—	2	1	2	4	4	8	30
	Единорогъ	1	2	2	1	1	2	—	—	—	—	—	—	—	1	—	3	1	1	3	4	—	12
	Фрегатъ Ослябя	2	4	4	1	3	3	—	2	1	1	1	—	—	5	2	10	2	4	29	8	16	67
	Корветъ Аскольдъ	1	4	4	1	2	3	—	1	—	—	—	—	—	2	—	10	1	3	10	6	8	55
	Клиперъ Алмазъ	1	3	2	—	1	2	—	1	—	—	—	—	—	1	—	4	1	3	5	5	8	10
	Пароходо-фрегатъ Рюрикъ	1	4	1	—	2	2	—	1	—	—	—	—	—	2	—	7	1	2	4	6	3	34
	Для строевыхъ и хозяйственныхъ обязанностей по экипажамъ	3	3	1	—	—	—	—	2	—	2	—	—	—	—	—	—	—	—	4	—	—	48
	Итого	14	29	21	7	14	20	—	10	3	5	3	—	—	19		44	10	20	89	47	57	349
3	Фрегатъ Петропавловскъ	2	4	4	2	3	3	—	2	1	1	1	—	—	5	2	10	2	4	29	12	16	162
	Лодки:																						
	Чародѣйка	1	2	2	1	2	2	—	1	—	—	—	—	—	2	—	2	1	2	4	4	8	30
	Колдунъ	1	2	2	1	1	2	—	—	—	—	—	—	—	1	—	3	1	1	3	4	—	12
	Фрегатъ Пересвѣтъ	2	4	4	1	3	3	—	2	1	1	1	—	—	5	2	10	2	4	29	8	16	64
	Корветъ Витязь	1	4	4	1	2	3	—	1	—	—	—	—	—	2	—	10	1	3	10	6	8	55
	Клиперъ Всадникъ	1	3	2	—	1	2	—	1	—	—	—	—	—	1	—	4	1	3	5	5	8	10
	Пароходо-фрегатъ Храбрый	1	4	1	—	2	2	—	1	—	—	—	—	—	2	—	7	1	2	4	6	3	34
	Для строевыхъ и хозяйственныхъ обязанностей по экипажамъ	3	2	2	—	—	—	—	2	—	2	—	—	—	—	—	—	—	—	4	—	—	48
	Итого	12	25	21	6	14	17	—	10	2	4	2	—	—	18	4	46	9	19	88	45	59	415

№№ экипажей.	Названіе судовъ.	Нестроевыхъ. Унтеръ-офицеровъ. Писарей.	Лекарскихъ помощниковъ или фельдшеровъ.	Шхиперскихъ помощниковъ.	Баталеровъ.	Артиллерійскихъ вахтеровъ.	Рядовыхъ. Унтеръ-Баталеровъ.	Поваровъ.	Ложниковъ.	Слесарей оружейныхъ.	Плотниковъ и конопатчиковъ.	Парусниковъ.	На орудіяхъ. Комендоровъ (матросовъ).	Матросовъ.	Подносчиковъ.	Машинной прислуги. Юнкеровъ и унтеръ-офицеровъ Инженеръ-Механиковъ.	Машинистовъ. Унтеръ-офицеровъ.	Рядовыхъ.	Кочегаровъ.	Итого. Офицеровъ и классныхъ чиновниковъ.	Нижнихъ чиновъ.	Число ротъ.	Изъ этого числа назначается въ учебныя команды. Артиллерійскій фрегатъ.	Гимнастическое заведеніе.	Стрѣлковой школы.	Санитаровъ.
	Лодки:																									
	Броненосецъ	1	1	1	1	—	—	1	1	1	2	1	8	10	18	1	2	12	12	9	98	1	2	1	1	1
	Латникъ	1	1	1	1	—	—	1	1	1	2	1	8	10	18	1	2	12	12	9	98	1	2	1	1	1
	Фрегатъ Дмитрій Донской	4	3	1	1	1	—	2	2	2	2	2	62	304	10	2	3	14	45	22	602	4	20	2	3	1
	Корветы:																									
	Гридень	1	1	1	1	1	—	1	1	1	2	1	16	68	3	1	1	5	9	12	176	1	7	1	2	1
	Варягъ	2	1	1	1	1	—	1	1	1	2	1	22	137	5	1	2	10	24	16	308	2	7	1	2	1
	Пароходо-фрегатъ Олафъ	1	1	1	1	1	—	1	1	1	1	1	18	78	3	1	2	10	18	13	206	1	2	1	2	1
	Для строевыхъ и хозяйственныхъ обязанностей по экипажу	8	2	—	1	—	—	—	1	1	—	—	—	—	—	—	—	—	—	11	65	—	—	—	—	—
	Итого	22	13	8	9	6	—	10	11	10	15	9	172	805	69	9	17	91	186	126	2.122	13	54	9	15	8
2	Фрегатъ Адмиралъ Лазаревъ	1	1	1	1	—	—	1	2	1	3	1	24	66	6	1	2	17	30	17	208	1	7	1	2	1
	Батарея Первенецъ	2	2	1	1	1	—	2	2	2	2	1	45	139	6	1	2	14	24	19	372	2	11	2	3	1
	Лодки:																									
	Русалка	1	1	1	1	1	—	1	1	1	2	1	16	20	16	1	3	15	14	11	149	1	2	1	1	1
	Единорогъ	1	1	1	1	—	—	1	1	1	2	1	8	10	18	1	2	12	12	9	98	1	2	1	1	1
	Фрегатъ Ослябя	4	2	1	1	1	—	2	2	2	2	2	46	272	9	2	2	10	24	22	527	4	20	2	3	1
	Корветъ Аскольдъ	2	1	1	1	1	—	1	1	1	2	1	22	137	5	1	2	10	24	16	308	2	7	1	2	1
	Клиперъ Алмазъ	1	1	1	1	1	—	1	1	1	2	1	14	65	4	1	2	7	18	10	159	1	3	1	1	1
	Пароходо-фрегатъ Рюрикъ	1	1	1	1	1	—	1	1	1	1	1	10	49	3	1	2	7	18	11	159	1	2	1	2	1
	Для строевыхъ и хозяйственныхъ обязанностей по экипажамъ	8	2	—	1	—	—	—	1	1	—	—	—	—	—	—	—	—	—	11	65	—	—	—	—	—
	Итого	21	12	8	9	6	—	10	12	11	16	9	185	758	67	9	17	92	164	126	2.045	13	54	10	15	8
3	Фрегатъ Петропавловскъ	4	2	1	1	1	—	2	2	2	2	2	45	272	8	2	4	19	47	23	658	4	20	2	3	1
	Лодки:																									
	Чародѣйка	1	1	1	1	1	—	1	1	1	2	1	16	20	16	1	3	15	14	11	149	1	2	1	1	1
	Колдунъ	1	1	1	1	—	—	1	1	1	2	1	8	10	18	1	2	12	12	9	98	1	2	1	1	1
	Фрегатъ Пересвѣтъ	4	2	1	1	1	—	2	2	2	2	2	54	326	12	2	2	10	30	22	595	4	20	2	3	1
	Корветъ Витязь	2	1	1	1	1	—	1	1	1	2	1	22	137	5	1	2	10	24	16	308	2	7	1	2	1
	Клиперъ Всадникъ	1	1	1	1	1	—	1	1	1	2	1	12	56	4	1	2	7	24	10	154	1	3	1	1	1
	Пароходо-фрегатъ Храбрый	1	1	1	1	1	—	1	1	1	1	1	10	50	3	1	2	7	18	11	160	1	2	1	2	1
	Для строевыхъ и хозяйственныхъ обязанностей по экипажамъ	8	2	—	1	—	—	—	1	1	—	—	—	—	—	—	—	—	—	11	65	—	—	—	—	—
	Итого	22	11	7	8	6	—	9	10	10	13	9	167	871	66	9	17	80	169	113	2.187	14	56	9	13	7

46806

№№ экипажей	Названіе судовъ	Офицеровъ. Флотскихъ: Штабъ-офицеровъ	Флотскихъ: Лейтенантовъ	Флотскихъ: Мичмановъ	Корпусныхъ: Морской Артиллеріи	Корпусныхъ: Флотскихъ Штурмановъ	Корпусныхъ: Инженеръ-Механиковъ	Корпусныхъ: Корабельныхъ Инженеровъ	Классныхъ чиновниковъ и содержателей: Медиковъ	Шкиперовъ	Коммиссаровъ	Артиллерійскихъ содержателей	Классныхъ чиновниковъ	По Адмиралтейству	Строевыхъ. Юнкеровъ и унтеръ-офицеровъ Морской Артиллеріи	Барабанщиковъ, горнистовъ и музыкантовъ: Унтеръ-офицеровъ	Барабанщиковъ, горнистовъ и музыкантовъ: Рядовыхъ	Унтеръ-офицеровъ: Боцмановъ	Унтеръ-офицеровъ: Боцманматовъ	Унтеръ-офицеровъ: Квартирмейстеровъ	Рядовыхъ: Рулевыхъ	Рядовыхъ: Марсовыхъ	Рядовыхъ: 1 и 2 статьи
4	Фрегатъ Адмиралъ Чичаговъ	2	3	3	1	1	3	—	1	1	1	1	—	—	2	1	3	1	1	12	6	6	36
	Батарея Кремль	2	4	2	2	2	3	—	1	1	1	1	—	—	5	2	6	2	4	20	8	8	77
	Лодки:																						
	Стрѣлецъ	1	2	2	1	1	2	—	—	—	—	—	—	—	1	—	3	1	1	3	4	—	12
	Тифонъ	1	2	2	1	1	2	—	—	—	—	—	—	—	1	—	3	1	1	3	4	—	12
	Фрегатъ Олегъ	2	4	4	1	3	3	—	2	1	1	1	—	—	5	2	10	2	4	29	8	16	67
	Корветъ Бояринъ	1	3	3	—	2	2	—	1	—	—	—	—	—	2	—	4	1	3	6	6	6	34
	Клипера:																						
	Яхонтъ	1	3	2	—	1	2	—	1	—	—	—	—	—	1	—	4	1	3	5	5	8	39
	Гайдамакъ	1	3	2	—	1	2	—	1	—	—	—	—	—	1	—	4	1	3	5	5	8	10
	Для строевыхъ и хозяйственныхъ обязанностей по экипажу	3	2	2	—	—	—	—	2	—	2	—	—	—	—	—	—	—	—	4	—	—	48
	Итого	14	26	22	6	12	19	—	9	3	5	3	—	—	18	5	37	10	20	87	46	52	335
5	Фрегатъ Мининъ	2	3	3	1	1	3	—	1	1	1	1	—	—	2	1	3	1	1	12	6	6	36
	Батарея Нетронь-Меня	2	4	2	2	2	3	—	1	1	1	1	—	—	5	2	6	2	4	20	8	8	67
	Лодки:																						
	Перунъ	1	2	2	1	1	2	—	—	—	—	—	—	—	1	—	3	1	1	3	4	—	12
	Ураганъ	1	2	2	1	1	2	—	—	—	—	—	—	—	1	—	3	1	1	3	4	—	12
	Фрегатъ Свѣтлана	2	4	4	1	3	3	—	2	1	1	1	—	—	5	2	10	2	4	29	8	16	67
	Корветы:																						
	Калевала	1	3	3	—	2	2	—	1	—	—	—	—	—	2	—	4	1	3	6	6	6	34
	Рында	1	3	3	—	2	2	—	1	—	—	—	—	—	2	—	4	1	3	6	6	6	34
	Клиперъ Абрекъ	1	3	2	—	1	2	—	1	—	—	—	—	—	1	—	4	1	3	5	5	8	10
	Пароходо-фрегатъ Смѣлый	1	4	1	1	2	3	—	1	—	—	—	—	—	2	—	9	1	2	6	6	8	39
	Для строевыхъ и хозяйственныхъ обязанностей по экипажу	3	2	2	—	—	—	—	2	—	2	—	—	—	—	—	—	—	—	4	—	—	48
	Итого	15	30	24	7	15	22	—	10	3	5	3	—	—	21	5	46	11	22	94	53	58	359
6	Фрегатъ Адмиралъ Грейгъ	2	3	3	1	1	3	—	1	1	1	1	—	—	2	—	2	1	1	10	6	6	22
	Лодки:																						
	Смерчъ	1	2	2	1	2	2	—	1	—	—	—	—	—	1	—	3	1	2	4	5	8	32
	Вѣщунъ	1	2	2	1	1	2	—	—	—	—	—	—	—	1	—	3	1	1	3	4	—	12
	Фрегатъ Генералъ-Адмиралъ	2	5	6	1	3	3	—	2	1	1	1	—	—	5	15	10	2	4	29	8	16	67
	Корветъ Богатырь	1	4	4	1	2	3	—	1	—	—	—	—	—	2	—	10	1	3	10	6	8	55
	Клиперъ Жемчугъ	1	3	2	—	1	2	—	1	—	—	—	—	—	1	—	4	1	3	5	5	8	35
	Паровой фрегатъ Соломбала	1	4	1	—	2	2	—	1	—	—	—	—	—	2	—	7	1	2	2	6	3	34

46806

№№ экипажей	Названіе судовъ	Нестроевыхъ. Унтеръ-офицеровъ: Писарей	Унтеръ-офицеровъ: Лекарскихъ помощниковъ или фельдшеровъ	Унтеръ-офицеровъ: Шкиперскихъ помощниковъ	Унтеръ-офицеровъ: Баталеровъ	Унтеръ-офицеровъ: Артиллерійскихъ вахтеровъ	Рядовыхъ: Унтеръ-Баталеровъ	Рядовыхъ: Поваровъ	Рядовыхъ: Ложниковъ	Рядовыхъ: Слесарей оружейныхъ	Рядовыхъ: Плотниковъ и конопатчиковъ	Рядовыхъ: Парусниковъ	На орудіяхъ: Комендоровъ (матросовъ)	На орудіяхъ: Матросовъ	На орудіяхъ: Подносчиковъ	Машинной прислуги: Юнкеровъ и унтеръ-офицеровъ Инженеръ-Механиковъ	Машинистовъ: Унтеръ-офицеровъ	Машинистовъ: Рядовыхъ	Кочегаровъ	Итого: Офицеровъ и классныхъ чиновниковъ	Итого: Нижнихъ чиновъ	Число ротъ	Изъ этого числа назначается въ учебныя команды: Артиллерійскій фрегатъ	Гимнастическое заведеніе	Стрѣлковой школы	Санитаровъ
4	Фрегатъ Адмиралъ Чичаговъ	2	1	1	1	1	—	1	2	1	3	1	16	42	6	1	2	16	33	17	198	1	7	1	2	1
	Батарея Кремль	2	2	1	1	1	—	2	2	2	2	1	45	139	6	1	3	14	24	19	380	2	11	2	3	1
	Лодки:																									
	Стрѣлецъ	1	1	1	1	—	—	1	1	1	2	1	8	10	18	1	2	12	12	9	98	1	2	1	1	1
	Тифонъ	1	1	1	1	—	—	1	1	1	2	1	8	10	18	1	2	12	12	9	98	1	2	1	1	1
	Фрегатъ Олегъ	4	3	1	1	1	—	2	2	2	2	2	64	357	15	2	3	14	36	22	654	4	20	2	3	1
	Корветъ Бояринъ	1	1	1	1	1	—	1	1	1	2	1	16	68	3	1	1	5	5	12	172	1	7	1	2	1
	Клипера:																									
	Яхонтъ	1	1	1	1	1	—	1	1	1	2	1	12	54	4	1	2	8	20	10	178	1	3	1	1	1
	Гайдамакъ	1	1	1	1	1	—	1	1	1	2	1	14	61	5	1	1	5	18	10	153	1	3	1	1	1
	Для строевыхъ и хозяйственныхъ обязанностей по экипажу	8	2	—	1	—	—	—	1	1	—	—	—	—	—	—	—	—	—	11	65	—	—	—	—	—
	Итого	21	13	8	9	6	—	10	12	11	17	9	183	741	75	9	16	86	160	119	1.996	12	55	10	14	8
5	Фрегатъ Мининъ	2	1	1	1	1	—	1	2	1	3	1	16	42	6	1	2	16	33	17	198	1	7	1	2	1
	Батарея Нетронь-Меня	2	2	1	1	1	—	2	2	2	2	1	42	139	6	1	3	14	30	19	373	2	11	2	3	1
	Лодки:																									
	Перунъ	1	1	1	1	—	—	1	1	1	2	1	8	10	18	1	2	12	12	9	98	1	2	1	1	1
	Ураганъ	1	1	1	1	—	—	1	1	1	2	1	8	10	18	1	2	12	12	9	98	1	2	1	1	1
	Фрегатъ Свѣтлана	4	2	1	1	1	—	2	2	2	2	2	52	295	11	2	2	10	36	22	570	4	20	2	3	1
	Корветы:																									
	Калевала	1	1	1	1	1	—	1	1	1	2	1	16	72	3	1	1	5	18	12	189	1	7	1	2	1
	Рында	1	1	1	1	1	—	1	1	1	2	1	16	72	3	1	1	5	9	12	180	1	7	1	2	1
	Клиперъ Абрекъ	1	1	1	1	1	—	1	1	1	2	1	12	58	4	1	2	7	18	10	150	1	3	1	1	1
	Пароходо-фрегатъ Смѣлый	1	1	1	1	1	—	1	1	1	1	1	16	67	3	1	2	10	24	13	206	1	2	1	2	1
	Для строевыхъ и хозяйственныхъ обязанностей по экипажу	8	2	—	1	—	—	—	1	1	—	—	—	—	—	—	—	—	—	11	65	—	—	—	—	—
	Итого	22	13	9	10	7	—	11	13	12	18	10	186	765	72	10	17	91	192	134	2.127	13	61	11	17	9
6	Фрегатъ Адмиралъ Грейгъ	1	1	1	1	—	—	1	2	1	3	1	24	66	6	1	2	17	30	17	208	1	7	1	2	1
	Лодки:																									
	Смерчъ	1	1	1	1	—	—	1	1	1	2	1	8	10	10	1	3	19	14	11	131	1	2	1	1	1
	Вѣщунъ	1	1	1	1	—	—	1	1	1	2	1	8	10	18	1	2	12	12	9	98	1	2	1	1	1
	Фрегатъ Генералъ-Адмиралъ	4	3	1	1	1	—	2	2	2	7	4	41	393	12	2	2	10	20	25	663	4	20	2	3	1
	Корветъ Богатырь	2	1	1	1	1	—	1	1	1	2	1	22	137	5	1	2	10	30	16	314	2	7	1	2	1
	Клиперъ Жемчугъ	1	1	1	1	1	—	1	1	1	2	1	12	58	4	1	2	7	18	10	175	1	3	1	1	1
	Паровой фрегатъ Соломбала	1	1	1	1	1	—		1	1	1	1	8	50	1	1	1	5	18	11	151	1	2	1	2	1

46806

№№ экипажей.	Названіе судовъ.	Офицеровъ. Флотскихъ. Штабъ-офицеровъ.	Лейтенантовъ.	Мичмановъ.	Корпусныхъ. Морской Артиллеріи.	Флотскихъ Штурмановъ.	Инженеръ-Механиковъ.	Корабельныхъ Инженеровъ.	Классныхъ чиновниковъ и содержателей. Медиковъ.	Шхиперовъ.	Коммисаровъ.	Артиллерійскихъ содержателей.	Классныхъ чиновниковъ.	По Адмиралтейству.	Строевыхъ. Юнкеровъ и унтеръ-офицеровъ Морской Артиллеріи.	Барабанщиковъ, горнистовъ и музыкантовъ. Унтеръ-офицеровъ.	Рядовыхъ.	Унтеръ-офицеровъ. Боцмановъ.	Боцманматовъ.	Квартирмейстеровъ.	Рядовыхъ. Рулевыхъ.	Марсовыхъ.	1 и 2 статьи.
	Учебный фрегатъ Севастополь (чины кадра и судовые).	2	2	1	1	3	3	—	2	1	2	1	—	—	6 и 1 лаб. мас.	2	12	2	4	29	5	16	45
	При немъ лодки:																						
	Лава	1	2	2	1	1	2	—	—	—	—	—	—	—	1	—	3	1	1	3	4	—	12
	Забіяка	—	—	—	—	—	—	—	—	—	—	—	—	—	—	—	—	—	—	—	—	—	—
	Для строевыхъ и хозяйственныхъ обязанностей по экипажу	3	2	1	2	—	—	—	2	—	2	—	—	—	—	—	—	—	—	4	—	—	48
	Итого	15	29	24	9	16	22	—	11	3	6	3	—	—	22	17	54	11	21	99	49	65	362
7	Пароходо-фрегатъ Владиміръ	1	4	1	—	2	2	—	1	—	—	—	—	—	1	—	2	1	2	3	6	3	45
	Корабли:																						
	Цесаревичъ	1	1	—	—	—	—	—	—	1	1	1	—	—	—	—	—	—	—	1	—	—	10
	Императоръ Николай	1	1	—	—	—	—	—	—	1	1	1	—	—	—	—	—	—	—	1	—	—	10
	Синопъ	1	1	—	—	—	—	—	—	1	1	1	—	—	—	—	—	—	—	1	—	—	10
	Ретвизанъ	1	1	—	—	—	—	—	—	1	1	1	—	—	—	—	—	—	—	1	—	—	10
	Гангудъ	1	1	—	—	—	—	—	—	1	1	1	—	—	—	—	—	—	—	1	—	—	10
	Пароходы:																						
	Ижора	1	—	1	—	—	1	—	—	—	—	—	—	—	—	—	—	—	1	1	1	—	15
	Петербургъ	1	1	—	—	—	1	—	—	—	—	—	—	—	—	—	—	—	1	1	1	—	15
	Работникъ	1	—	—	—	1	1	—	—	—	—	—	—	—	—	—	—	—	1	1	1	—	15
	Колдунчикъ	—	—	—	—	1	—	—	—	—	—	—	—	—	—	—	—	—	—	1	1	—	3
	Барказы:																						
	Лоцманъ	—	—	—	—	1	—	—	—	—	—	—	—	—	—	—	—	—	—	1	1	—	3
	Флюгарка	—	—	—	—	—	—	—	—	—	—	—	—	—	—	—	—	—	—	1	1	—	3
	Транспортъ Красная Горка	1	2	1	—	1	1	—	—	1	—	—	—	—	1	—	1	1	1	1	3	6	41
	Лодки:																						
	Осетръ	—	1	—	—	1	—	—	—	—	—	—	—	—	—	—	—	—	—	1	1	—	16
	Буянъ	—	1	—	—	1	—	—	—	—	—	—	—	—	—	—	—	—	—	1	1	—	16
	Плавучій Докъ	2	—	—	—	—	2	1	—	—	—	—	—	4	—	—	—	—	—	12	—	—	100
	Внутренняя брандвахта	2	1	2	—	1	—	—	1	1	1	—	(1) 1	—	2	—	—	—	—	10	1	—	100
	Лондонскій плавучій маякъ	1	—	—	—	—	—	—	—	—	—	—	—	—	—	—	—	—	—	2	—	—	8
	Для строевыхъ и хозяйственныхъ обязанностей по экипажу	3	2	1	1	10	—	—	2	—	2	—	—	—	—	—	—	—	—	8	—	—	90
	Нестроевая рота	—	—	—	—	—	—	—	—	—	—	—	—	41	—	—	—	—	1	10	—	—	174
	Рота портовыхъ музыкантовъ	—	—	—	—	—	—	—	—	—	—	—	(2) 1	1	—	23	43	—	—	—	—	—	—
	Итого	18	17	6	1	19	8	1	4	7	8	5	2	46	4	23	46	2	7	59	18	9	694

№№ экипажей.	Названіе судовъ.	Нестроевыхъ. Унтеръ-офицеровъ. Писарей.	Лекарскихъ помощниковъ или фельдшеровъ.	Шхиперскихъ помощниковъ.	Баталеровъ.	Артиллерійскихъ вахтеровъ.	Рядовыхъ. Унтеръ-Баталеровъ.	Поваровъ.	Ложниковъ.	Слесарей оружейныхъ.	Плотниковъ и коноватчиковъ.	Парусниковъ.	На орудіяхъ. Комендоровъ (матросовъ).	Матросовъ.	Подносчиковъ.	Машинной прислуги. Юнкеровъ и унтеръ-офицеровъ Инженеръ-Механиковъ.	Машинистовъ. Унтеръ-офицеровъ.	Рядовыхъ.	Кочегаровъ.	Итого. Офицеровъ и классныхъ чиновниковъ.	Нижнихъ чиновъ.	Число ротъ.	Изъ этого числа назначается въ учебныя команды. Артиллерійскій фрегатъ.	Гимнастическое заведеніе.	Стрѣлковой школы.	Санитаровъ.
	Учебный фрегатъ Севастополь (чины кадра и судовые).	5	2	1	1	1	1	4	2	1	2	2	—	—	—	2	3	14	45	18	208	(*) 4	—	—	—	—
	При немъ лодки:																									
	Лава	1	1	1	1	—	—	1	1	1	2	1	8	10	18	1	2	12	12	9	98	1	2	1	1	1
	Забіяка	—	—	—	—	—	—	—	—	—	—	—	—	—	—	1	—	3	4	—	8	—	—	—	—	—
	Для строевыхъ и хозяйственныхъ обязанностей по экипажу	8	2	—	1	—	—	—	1	1	—	—	—	—	—	—	—	—	—	12	65	—	—	—	—	—
	Итого	25	14	9	10	5	1	13	13	11	23	13	131	734	74	12	19	109	203	138	2.119	16	45	9	13	8
7	Пароходо-фрегатъ Владиміръ	1	1	1	1	1	—	1	1	1	1	1	2	—	—	1	2	7	18	11	103	1	—	—	—	—
	Корабли:																									
	Цесаревичъ	—	—	—	—	—	—	—	—	—	—	—	—	—	—	—	1	3	3	5	18		—	—	—	—
	Императоръ Николай	—	—	—	—	—	—	—	—	—	—	—	—	—	—	—	1	3	3	5	18		—	—	—	—
	Синопъ	—	—	—	—	—	—	—	—	—	—	—	—	—	—	—	1	3	3	5	18		—	—	—	—
	Ретвизанъ	—	—	—	—	—	—	—	—	—	—	—	—	—	—	—	1	3	3	5	18		—	—	—	—
	Гангудъ	—	—	—	—	—	—	—	—	—	—	—	—	—	—	—	1	3	3	5	18		—	—	—	—
	Пароходы:																									
	Ижора	1	—	1	—	—	—	1	—	—	—	—	—	—	—	1	1	3	4	3	30		—	—	—	—
	Петербургъ	1	—	1	—	—	—	1	—	—	—	—	—	—	—	1	1	3	4	3	30		—	—	—	—
	Работникъ	1	—	1	—	—	—	1	—	—	—	—	—	—	—	1	1	3	4	3	30		—	—	—	—
	Колдунчикъ	1	—	—	—	—	—	—	—	—	—	—	—	—	—	1	—	2	3	1	12		—	—	—	—
	Барказы:																									
	Лоцманъ	1	—	—	—	—	—	—	—	—	—	—	—	—	—	1	—	2	3	1	12		—	—	—	—
	Флюгарка	1	—	—	—	—	—	—	—	—	—	—	—	—	—	—	—	2	3	—	11	4	—	—	—	—
	Транспортъ Красная Горка	—	1	1	1	—	—	1	—	—	—	—	—	—	—	1	1	3	4	7	68		—	—	—	—
	Лодки:																									
	Осетръ	—	—	1	—	—	—	—	—	—	—	—	—	—	—	—	1	1	5	2	26		—	—	—	—
	Буянъ	—	—	1	—	—	—	—	—	—	—	—	—	—	—	—	1	1	5	2	26		—	—	—	—
	Плавучій Докъ	2	1	1	1	—	—	4	—	—	9	—	—	—	—	1	4	26	22	9	183		—	—	—	—
	Внутренняя брандвахта	6	2	—	—	—	—	—	—	—	—	—	—	—	—	—	1	—	2	10	124		—	—	—	—
	Лондонскій плавучій маякъ	1	1	—	—	—	—	—	—	—	—	—	—	—	—	—	—	—	—	1	12		—	—	—	—
	Для строевыхъ и хозяйственныхъ обязанностей по экипажу	8	2	—	1	—	—	—	1	1	—	—	—	—	—	—	—	—	—	21	111		—	—	—	—
	Нестроевая рота	3	1	—	1	—	—	—	—	—	—	—	—	—	—	—	—	—	—	41	190	1	—	—	—	—
	Рота портовыхъ музыкантовъ	—	—	—	—	—	—	—	—	—	—	—	—	—	—	—	—	—	—	2	66	1	—	—	—	—
	Итого	27	9	8	5	1	—	9	2	2	10	1	2	—	—	8	18	68	92	142	1.124	7	—	—	—	—

(*) Назначенные 4 ротныхъ Командира считаны для перемѣняющагося состава и постояннаго кадра.
(1) Переводчикъ. (2) Учитель музыки.
За исключеніемъ команды пароходо-фрегата Владиміръ, нестроевой роты и роты музыкантовъ, прочія команды, въ общемъ числѣ 765 человѣкъ, дѣлятся на 4 роты, по ближайшему усмотрѣнію экипажнаго Командира.

46806

46806

№ №	Названіе судовъ.	Офицеровъ. Флотскихъ. Штабъ-офицеровъ.	Лейтенантовъ.	Мичмановъ.	Корпусныхъ. Морской Артиллеріи.	Флотскихъ Штурмановъ.	Инженеръ-Механиковъ.	Корабельныхъ Инженеровъ.	Классныхъ чиновниковъ и содержателей. Медиковъ.	Шкиперовъ.	Комиссаровъ.	Артиллерійскихъ содержателей.	Классныхъ чиновниковъ.	По Адмиралтейству.	Строевыхъ. Юнкеровъ и унтеръ-офицеровъ Морской Артиллеріи.	Барабанщиковъ, горнистовъ и музыкантовъ. Унтеръ-офицеровъ.	Рядовыхъ.	Унтеръ-офицеровъ. Боцмановъ.	Боцманматовъ.	Квартирмейстеровъ.	Рядовыхъ. Рудевыхъ.	Марсовыхъ.	1 и 2 статьи.	Нестроевыхъ. Унтеръ-офицеровъ. Писарей.	Лекарскихъ помощниковъ или фельдшеровъ.	Шхиперскихъ помощниковъ.	Баталеровъ.	Артиллерійскихъ вахтеровъ.	Рядовыхъ. Унтеръ-Баталеровъ.	Поваровъ.	Ложицковъ.	Слесарей оружейныхъ.	Плотниковъ и конопатчиковъ.	Парусниковъ.	На орудіяхъ. Комендоровъ (матросовъ).	Матросовъ.	Подносчиковъ.	Машинной прислуги. Юнкеровъ и унтеръ-офицеровъ Инженеръ-Механиковъ.	Машинистовъ. Унтеръ-офицеровъ.	Рядовыхъ.	Кочегаровъ.	Итого. Офицеровъ и классныхъ чиновниковъ.	Нижнихъ чиновъ.	Число ротъ.	Изъ этого числа назначается въ учебныя команды. Артиллерійскій фрегатъ.	Гимнастическое заведеніе.	Стрѣлковой школы.	Санитаровъ.
8	Фрегатъ Громобой	2	5	—	1	2	2	—	2	1	1	1	—	—	2	—	8	3	4	17	8	16	96	2	2	1	1	1	—	2	2	1	2	2	32	165	6	1	2	10	18	17	406	2	20	2	3	1
	Корветы:																																															
	Баянъ	1	4	4	1	2	2	—	1	—	—	—	—	—	2	—	10	1	3	10	6	8	61	2	1	1	1	1	—	1	1	1	2	1	20	57	4	1	2	7	24	13	233	2	7	1	2	1
	Воевода	1	3	3	—	2	2	—	1	—	—	—	—	—	2	—	4	1	3	6	6	6	35	1	1	1	1	1	—	1	1	1	2	1	16	68	3	1	1	5	5	12	172	1	7	1	2	1
	Транспортъ Гилякъ	1	2	1	—	1	—	—	—	1	—	—	—	—	1	—	1	1	2	6	3	6	40	1	1	1	—	—	—	1	1	1	2	1	—	—	—	—	—	—	—	6	70					
	Лодки:																																															
	Прибой	—	1	—	—	—	—	—	—	—	—	—	—	—	1	—	—	—	1	1	—	—	10	1	1	1	—	—	—	1	—	—	—	—	1	—	—	1	—	—	3	1	24	1	—	—	—	—
	Марево	—	1	—	—	—	—	—	—	—	—	—	—	—	1	—	—	—	1	1	—	—	10	—	1	1	—	—	—	1	—	—	—	—	1	—	—	—	—	—	3	1	24		—	—	—	—
	Ботикъ Кадетъ	—	—	—	—	—	—	—	—	—	—	—	—	—	—	—	—	—	—	1	—	—	7	—	—	1	—	—	—	1	—	—	—	—	—	—	—	—	—	—	—	11		—	—	—	—
	Шхуна Компасъ	1	1	2	—	1	1	—	—	—	—	—	—	—	1	—	1	1	1	2	3	3	28	1	1	1	1	—	—	1	—	—	1	1	—	—	—	—	1	—	2	3	6	54		—	—	—	—
	Пароходы:																																															
	Ладога	1	1	1	—	1	1	—	—	—	—	—	—	—	—	—	—	—	1	1	1	1	14	1	—	—	1	—	—	1	—	—	—	—	—	—	—	—	1	1	3	4	5	29		—	—	—	—
	Ильмень	1	1	—	—	—	1	—	—	—	—	—	—	—	—	—	—	—	1	1	1	1	14	1	—	—	—	—	—	1	—	—	—	—	—	—	—	—	1	1	3	4	3	29		—	—	—	—
	Славянка	1	—	1	—	—	1	—	—	—	—	—	—	—	—	—	—	—	1	2	1	1	13	1	—	—	1	—	—	1	—	—	—	—	—	—	—	—	1	1	3	4	3	34		—	—	—	—
	Аракесъ	1	—	—	—	1	—	—	—	—	—	—	—	—	—	—	—	—	1	1	1	1	14	1	—	—	1	—	—	1	—	—	—	—	—	—	—	—	1	—	3	2	3	26		—	—	—	—
	Ястребъ	1	—	—	—	1	1	—	—	—	—	—	—	—	—	—	—	—	1	1	1	1	14	1	—	—	1	—	—	1	—	—	—	—	—	—	—	—	1	1	3	3	3	29		—	—	—	—
	Нева	1	—	—	—	1	1	—	—	—	—	—	—	—	—	—	—	—	1	1	1	1	14	1	—	—	1	—	—	1	—	—	—	—	—	—	—	—	1	1	3	4	3	29		—	—	—	—
	Вѣстовой	—	1	—	—	—	—	—	—	—	—	—	—	—	—	—	—	—	1	1	—	—	8	1	—	—	—	—	—	1	—	—	—	—	—	—	—	—	1	—	2	3	1	12		—	—	—	—
	Разсыльный	—	1	—	—	—	—	—	—	—	—	—	—	—	—	—	—	—	1	1	—	—	8	—	—	1	—	—	—	1	—	—	—	—	—	—	—	—	1	—	2	3	1	12		—	—	—	—
	Барказы:																																															
	Лотъ	—	—	—	—	1	—	—	—	—	—	—	—	—	—	—	—	—	1	1	—	—	8	1	—	—	—	—	—	1	—	—	—	—	—	—	—	—	1	—	2	3	1	12		—	—	—	—
	Лагъ	—	—	—	—	1	—	—	—	—	—	—	—	—	—	—	—	—	1	1	—	—	8	1	—	—	—	—	—	1	—	—	—	—	—	—	—	—	1	—	2	3	1	12	3	—	—	—	—
	Механикъ	—	1	—	—	—	—	—	—	—	—	—	—	—	—	—	—	—	1	1	—	—	8	1	—	—	—	—	—	1	—	—	—	—	—	—	—	—	1	—	2	3	1	12		—	—	—	—
	Пожарный	1	—	—	—	—	—	—	—	—	—	—	—	—	—	—	—	—	1	1	—	—	8	1	—	—	—	—	—	1	—	—	—	—	—	—	—	—	1	—	2	3	1	12		—	—	—	—
	Лодки:																																															
	Проказникъ	—	1	—	—	1	—	—	—	—	—	—	—	—	—	—	—	—	1	1	—	—	10	—	—	—	1	—	—	—	—	—	—	—	—	—	—	—	—	1	1	5	2	26		—	—	—	—
	Мечъ	—	1	—	—	1	—	—	—	—	—	—	—	—	—	—	—	—	1	1	—	—	10	—	—	—	1	—	—	—	—	—	—	—	—	—	—	—	—	1	1	5	2	26		—	—	—	—
	Невская внутренняя брандвахта	1	—	—	—	—	—	—	—	—	1	—	—	—	2	—	—	—	5	—	—	—	21	1	—	—	1	—	—	—	—	—	—	—	—	—	—	—	—	—	—	—	4	29		—	—	—	—
	Невскій плавучій маякъ	—	—	—	—	1	—	—	—	—	—	—	—	—	—	—	—	—	2	—	—	—	9	—	1	—	1	—	—	—	—	—	—	—	—	—	—	—	—	—	—	—	1	24		—	—	—	—
	Елагинскій плавучій маякъ	—	—	—	—	1	—	—	—	—	—	—	—	—	—	—	—	—	2	—	—	—	13	—	1	—	—	—	—	—	—	—	—	—	—	—	—	—	—	—	—	—	1	18		—	—	—	—
	Двѣ строевыя роты	22	13	3	16	5	—	—	2	—	2	—	—	—	9	2	—	3	4	17	2	—	224	12	4	—	1	—	—	—	1	1	—	—	—	—	—	—	—	—	—	63	355	2	16	8	8	—
	Кадръ гимнастическаго заведенія	1	1	—	—	—	—	—	1	—	1	—	—	—	—	—	3	—	2	7	—	—	10	2	1	—	—	—	—	3	—	—	1	—	—	—	—	—	—	—	—	4	25		—	—	25	—
	Кадръ стрѣлковой роты	1	1	—	—	—	—	—	—	—	—	—	—	—	—	—	1	—	1	1	—	—	11	3	—	—	—	—	—	4	—	1	—	—	—	—	—	—	—	—	—	2	27		—	—	27	—
	Нестроевая рота	—	—	—	—	—	—	—	—	—	—	—	—	15	—	—	2	—	1	10	—	—	144	7	2	—	1	—	—	—	—	—	—	—	—	—	—	—	—	—	—	13	165	1	—	—	—	—
	Итого	38	39	15	15	26	12	—	7	2	5	1	—	17	19	2	31	8	29	103	43	39	953	44	17	18	9	3	—	22	6	6	10	6	70	290	13	17	13	60	107	177	1.937	12	50	37	42	3
	Шхуны:																																														
	Баканъ	1	1	2	—	1	—	—	—	—	—	—	—	—	1	—	1	1	—	2	3	4	30	—	1	1	1	—	—	1	—	—	2	—	—	—	—	—	1	—	2	3	5	54		—	—	—	—
	Вѣха	1	1	2	—	1	—	—	—	—	—	—	—	—	1	—	1	1	—	2	3	4	30	—	1	1	1	—	—	1	—	—	2	—	—	—	—	—	1	—	2	3	5	54		—	—	—	—
	Секстанъ	1	1	2	—	1	1	—	—	—	—	—	—	—	1	—	1	1	1	2	2	2	22	1	1	1	1	—	—	1	—	—	1	1	—	—	—	—	1	—	2	3	6	45		—	—	—	—
	Маяки:																																														
	Кальводегрундскій	—	—	—	2	—	—	—	—	—	—	—	—	—	—	—	—	—	—	2	—	—	21	—	1	—	1	—	—	—	—	—	—	—	—	—	—	—	—	—	1	—	2	29	3	—	—	—	—
	Ревельстейнскій	—	—	—	2	—	—	—	—	—	—	—	—	—	—	—	—	—	—	2	—	—	21	—	1	—	1	—	—	—	—	—	—	—	—	—	—	—	—	—	1	—	2	29		—	—	—	—
	Домеснесскій	—	—	—	2	—	—	—	—	—	—	—	—	—	—	—	—	—	—	2	—	—	21	—	1	—	1	—	—	—	—	—	—	—	—	—	—	—	—	—	—	—	2	28		—	—	—	—
	Внутренняя брандвахта	1	—	—	—	1	—	—	1	—	—	—	—	—	1	—	—	—	—	3	—	—	30	1	1	1	—	—	—	—	—	—	—	—	—	—	—	—	—	—	—	—	3	37		—	—	—	—

Рев. 1/2 окип.

46806

46806

Русскій ½ экипажъ.

№№ экипажей.	Названіе судовъ.	Офицеровъ. Флотскихъ. Штабъ-офицеровъ.	Флотскихъ. Лейтенантовъ.	Флотскихъ. Мичмановъ.	Корпусныхъ. Морской Артиллеріи.	Корпусныхъ. Флотскихъ Штурмановъ.	Корпусныхъ. Инженеръ-Механиковъ.	Корпусныхъ. Корабельныхъ Инженеровъ.	Классныхъ чиновниковъ и содержателей. Медиковъ.	Шкиперовъ.	Комиссаровъ.	Артиллерійскихъ содержателей.	Классныхъ чиновниковъ.	По Адмиралтейству.	Строевыхъ. Юнкеровъ и унтеръ-офицеровъ Морской Артиллеріи.	Унтеръ-офицеровъ.	Рядовыхъ.	Барабанщиковъ, горнистовъ и музыкантовъ.	Унтеръ-офицеровъ. Боцмановъ.	Боцманматовъ.	Квартермейстеровъ.	Рядовыхъ. Рулевыхъ.	Марсовыхъ.	по 2 статьи.	Нестроевыхъ. Унтеръ-офицеровъ. Писарей.	Лекарскихъ помощниковъ или фельдшеровъ.	Шкиперскихъ помощниковъ.	Баталеровъ.	Артиллерійскихъ вахтеровъ.	Рядовыхъ. Унтеръ-Баталеровъ.	Поваровъ.	Ложниковъ.	Слесарей оружейныхъ.	Плотниковъ и конопачниковъ.	Парусниковъ.	На орудіяхъ. Комендоровъ (матросовъ).	Матросовъ.	Подносчиковъ.	Машинной прислуги. Юнкеровъ и унтеръ-офицеровъ Инженеръ-Механиковъ.	Машинистовъ. Унтеръ-офицеровъ.	Машинистовъ. Рядовыхъ.	Кочегаровъ.	Итого. Офицеровъ и классныхъ чиновниковъ.	Нижнихъ чиновъ.	Число ротъ.	Изъ этого числа назначается въ учебныя команды. Артиллерійскій фрегатъ.	Гимнастическое заведеніе.	Стрѣлковой школы.	Сапитаровъ.
	Транспортъ Артельщикъ	1	2	1	—	1	1	—	—	1	—	—	—	—	1	—	1	1	1	1	1	3	6	6	—	1	1	1	—	—	1	—	—	—	—	—	—	2	1	3	4	7	68	3	—	—	—	—
	Для строевыхъ и хозяйственныхъ обязанностей по полу-экипажу	3	3	2	2	5	—	—	1	—	1	—	4	2	—	1	2	1	2	8	—	—	10	3	1	—	1	—	—	1	—	—	—	—	—	—	—	—	—	—	23	120		6	1	2	2
	Итого	8	8	9	2	16	2	—	2	1	1	—	4 (4)	2	3	1	6	5	4	24	11	16	33	5	9	5	8	—	—	5	—	—	5	1	—	—	—	5	1	11	13	53	464	3	6	1	2	2
	Архангельская флотская рота (3).																																														
	Шхуна Полярная Звѣзда	1	1	2	—	1	1	—	1	—	—	—	—	—	1	—	1	1	1	2	2	2	10	1	1	1	1	—	—	1	—	—	1	1	—	—	—	—	1	3	6	7	49	—	—	—	—	—
	Для назначенія на катера и шлюпки при описи	—	—	—	—	4	—	—	—	—	—	—	—	—	—	—	—	—	—	3	—	—	3	—	1	—	—	—	—	—	—	—	—	—	—	—	—	—	—	—	4	27	—	—	—	—	—
	Для строевыхъ и хозяйственныхъ обязанностей по ротѣ	—	1	—	1	1	—	—	—	—	—	—	—	1	—	—	1	1	—	—	1	1	1	3	2	1	—	1	—	—	1	—	—	—	—	—	—	—	—	—	—	4	24	—	—	—	—	—
	Итого	1	2	2	1	6	1	—	1	—	—	—	—	1	1	1	2	1	1	6	3	3	13	3	3	1	2	—	—	2	—	—	1	1	—	—	—	—	1	3	6	15	100	1	2	1	1	—
	Свеаборгская флотская рота (3).																																														
	Для назначенія на портовыя суда, частью на винтовыя лодки и прочія потребности порта	1	—	—	—	1	1	—	1	—	—	—	—	2	—	—	2	—	1	10	1	—	14	2	1	—	1	1	—	1	—	—	1	1	—	—	—	—	—	—	—	6	80	1	2	1	1	—

Команды: шхуны, пароходовъ, барказовъ, лодокъ, брандвахты, маяковъ, въ общемъ числѣ 423 человѣкъ, дѣлятся на 3 роты, по усмотрѣнію экипажнаго Командира.

(1) Лекарскіе Помощники на спасительныя станціи, на которыхъ команда вольнонаемная.

Чины экипажа дѣлятся на роты, по ближайшему усмотрѣнію экипажнаго Командира.

(2) Нижнимъ чинамъ присвоивается содержаніе, опредѣленное для нижнихъ чиновъ флотскихъ экипажей и матросы дѣлятся на статьи 1-й—9/14 2-й—1/3 изъ общаго числа.

46806

Разсчетъ числа офицеровъ, необходимыхъ сверхъ судовой потребности.

	Кронштадту.					Петербургу.					Ревелю.					Примѣчанія.
	Штабъ-офицеровъ флота.	Лейтенантовъ.	Мичмановъ.	Артиллеристовъ.	Штурмановъ.	Штабъ-офицеровъ флота.	Лейтенантовъ.	Мичмановъ.	Артиллеристовъ.	Штурмановъ.	Штабъ-офицеровъ флота.	Лейтенантовъ.	Мичмановъ.	Артиллеристовъ.	Штурмановъ.	
Въ Гимнастическое заведеніе 1)	—	3	4	—	—	—	—	1	—	—	—	—	1	—	—	1) Сверхъ показаннаго числа высылаются по 1 Мичману изъ гвардейскаго экипажа, Каспія и Чернаго моря.
— Стрѣлковую роту. 2)	—	2	3	2	—	—	—	1	—	—	—	—	1	—	—	2) Сверхъ показаннаго числа высылаются по 1 Мичману изъ гвардейскаго экипажа, Каспія и Чернаго моря.
На артиллерійскій учебный фрегатъ 3)	—	4	3	1	—	—	—	1	—	—	—	—	—	1	—	3) Сверхъ показаннаго числа высылаются изъ гвардейскаго экипажа артиллерійскій офицеръ 1; изъ Чернаго моря Мичманъ 1 и артиллеристъ 1; и изъ Каспія артиллерійскій офицеръ 1.
Въ Коммисію артиллерійскихъ опытовъ на Волковомъ полѣ	—	—	—	—	—	—	—	—	12	—	—	—	—	—	—	
Въ Коммисію для пріема къ порту разныхъ имуществъ	6	—	—	—	—	3	—	—	—	—	—	—	—	—	—	
Въ Коммисію для освидѣтельствованія имущества	1	—	—	—	—	3	—	—	—	—	—	—	—	—	—	
Для караула и дежурства по Адмиралтейству и гавани	—	—	—	—	—	5	5	—	2	3	—	—	—	—	—	
Для дежурства по госпиталю	—	—	—	—	—	—	—	—	2	2	—	—	—	—	—	
Вообще для Ревельскаго порта	—	—	—	—	—	—	—	—	—	—	1	—	—	1	5	
Въ Военно-Морской и Экипажный Суды	7	—	—	—	—	7	3	—	—	—	1	2	—	—	—	
Для 2-хъ строевыхъ ротъ	—	—	—	—	—	2	4	—	—	—	—	—	—	—	—	
Для гидрографической части	—	—	—	—	10	—	—	—	—	—	—	—	—	—	—	
Итого	14	9	10	3	10	20	12	3	16	5	2	2	2	2	5	

Распредѣленіе этихъ офицеровъ по экипажамъ.

	1 экипажа.	2 —	3 —	4 —	5 —	6 —	7 —	8 —	Ревельскій.	Гвардейскій.	Черноморскій.	Каспійскій.	Итого.
Флотскихъ: Штабъ-офицеровъ	2	2	2	2	2	2	2	20	2	—	8	5	49
Лейтенантовъ	2	2	1	1	1	1	1	12	2	—	10	8	41
Мичмановъ	1	1	2	2	2	1	1	3	2	2	6	5	28
Артиллерійскихъ офицеровъ	—	—	—	—	—	2	1	16	2	1	2	2	26
Штурманскихъ — —	—	—	—	—	—	—	10	5	5	—	18	13	51

46806

Приложеніе № 3.

Вѣдомость о числѣ нижнихъ чиновъ, какое должно быть высылаемо съ судовъ въ перемѣняющіеся составы учебныхъ командъ.

	Съ каждаго судна.			
	Артиллерійскаго фрегата.	Гимнастическаго заведенія.	Стрѣлковой роты.	Санитаровъ.
Съ фрегатовъ: броненоснаго Петропавловскъ; деревянныхъ: Олегъ, Свѣтлана, Пересвѣтъ, Генералъ-Адмиралъ, Ослябя, Дмитрій Донской и Громобой по	20	2	3	1
Съ батарей: Первенецъ, Нетронь-Меня и Кремль по	11	2	3	1
Съ броненосныхъ фрегатовъ: Мининъ, Пожарскій, Лазаревъ, Грейгъ, Чичаговъ и Спиридовъ по	7	1	2	1
Съ корветовъ: Варягъ, Гридень, Витязь, Калевала, Богатырь, Аскольдъ, Бояринъ, Рында, Воевода и Балтъ по	7	1	2	1
Съ пароходо-фрегатовъ: Смѣлый, Олафъ, Рюрикъ, Храбрый и Соломбала по	2	1	2	1
Съ клиперовъ: Алмазъ, Всадникъ, Яхонтъ, Гайдамакъ, Жемчугъ и Абрекъ по	3	1	1	1
Съ лодокъ: Русалка, Чародѣйка, Смерчъ, Тифонъ, Стрѣлецъ, Единорогъ, Броненосецъ, Латникъ, Перунъ, Вѣщунъ, Ураганъ, Колдунъ и Лава по	2	1	1	1
Отъ гвардейскаго экипажа	8	2	4	2
— Ревельскаго флотскаго ½ экипажа.	6	1	2	2
— Архангельской флотской роты	2	1	1	—
— Свеаборгской — — —	2	1	1	—
— Каспійской флотиліи	8	4	4	—
— Черноморской флотиліи	8	4	4	—

Назначеніе въ учебныя команды для Каспійской и Черноморской флотилій дѣлается изъ строевой роты 8-го флотскаго экипажа, съ тѣмъ, чтобы, при наборѣ рекрутъ, дѣлался надлежащій учетъ изъ обѣихъ флотилій.

Число чиновъ перемѣняющихся составовъ учебныхъ командъ зависитъ отъ числа, типа и ранговъ судовъ флота, а потому не можетъ имѣть опредѣленнаго штата.

Приложеніе № 4.

Личный составъ военно-морскаго гимнастическаго заведенія.

	Число офицеровъ.	Число нижнихъ чиновъ.
А. Постоянный кадръ.		
Начальникъ Заведенія (онъ же ротный Командиръ)	1	—
Помощникъ его (наблюдаетъ за строевою и учебными частями)	1	—
Врачъ	1	—
Коммисаръ (онъ же Письмоводитель, Казначей и Содержатель казеннаго имущества)	1	—
Боцманматовъ	—	—
Квартирмейстеровъ	—	7
Матросовъ 1-й статьи	—	10
Писарь 1 класса	—	1
Писарь 2 —	—	1
Фельдшеръ	—	1
Рядовыхъ нестроевыхъ	—	3
Итого	4	25
Б. Составъ перемѣняющійся.		
Офицеровъ отъ флотскихъ экипажей: гвардейскаго, 9-ти Балтійскихъ, Каспійскаго и Черноморскаго—по одному отъ каждаго (Лейтенантовъ 3 и Мичмановъ 9).	12	—
Матросовъ 1-й статьи 50 и 2-й—25	—	75
Итого	12	75
Всего	16	100

Приложеніе № 5.

Вѣдомость о численномъ составѣ береговыхъ командъ, которыя, впредь до преобразованія замѣны казенныхъ въ нихъ людей вольнонаемными, остаются на существующихъ для нихъ положеніяхъ, но съ уменьшеніемъ числа нижнихъ чиновъ, разсчитаннаго на дѣйствительную потребность.

	Унтеръ-офицеровъ.	Рядовыхъ.
1) Двѣ Кронштадтскія артиллерійскія роты (Изъ списочнаго числа удѣляется потребное число въ Коммисію для пріема на флотъ орудій, въ Петрозаводскѣ, что было выполняемо до сего времени упраздняемою Петербургскою ротою.)	65	405
2) Кронштадтская госпитальная рота	32	354
3) Калинкинская госпитальная рота	8	108
4) Шкорская госпитальная рота	5	42

46806

Приложеніе № 6.

Вѣдомость о суммѣ, потребной на наемъ людей къ сторожевымъ и другимъ должностямъ, которыя до сего времени исполнялись чинами упраздняемыхъ портовыхъ экипажей.

По С.-Петербургскому порту:

	Число чиновъ.	Годовая плата въ рублях.
По Конторѣ надъ портомъ.		
Разсыльныхъ въ дежурство портовыхъ судовъ	2	360
Сторожей: Въ Новое Адмиралтейство — въ Канцелярію Инспектора Кораблестроительныхъ работъ и на плазахъ	2	360
Въ Канцелярію портоваго Механика и кузницу	1	180
Въ Канцелярію Инженера морской строительной части	1	180
Въ шлюпочную мастерскую	1	180
— такелажную и конопатную	1	180
— пильный заводъ	1	180
— мастерскую желѣзнаго судостроенія	1	180
— парусную и при исправленіи судовъ	1	180
— малярную мастерскую	1	180
— слесарную и котельную	1	180
— столярную, блоковую, рѣзную и механическую столярную	1	180
Къ Главному Смотрителю лѣсовъ	1	180
— 4-мъ отхожимъ мѣстамъ	2	360
Въ Новую Голландію—въ Канцелярію Содержателя такелажныхъ магазиновъ	1	180
На Галерный островокъ—въ Канцелярію Завѣдывающаго Адмиралтействомъ	1	180
Въ Канцелярію Корабельнаго Инженера	1	180
— кузницу	1	180
Къ 2-мъ отхожимъ мѣстамъ	1	180
На Охтенскую Верфь—въ Канцелярію Завѣдывающаго Верфью	1	180
Въ Канцелярію Корабельнаго Инженера	1	180
— Канцелярію Содержателя судостроенія и на плазахъ	1	180
Въ экипажескіе магазины—сторожъ и разсыльный	2	360
Итого по Конторѣ надъ портомъ	27	4.860
По коммисаріатской части.		
При угольномъ складѣ въ Гребномъ портѣ	1	180
— — — на Охтѣ	1	180
Для работъ въ мундирныхъ, провіантскихъ и провизіонныхъ магазинахъ	26	4.680
Въ центральную швальню—закройщиковъ	2	360
Помощниковъ ихъ	2	240
Дегатировщиковъ	2	240
Ламповщикъ, сторожей: для поски дровъ, воды и для пріема и сдачи мундирныхъ матеріаловъ	4	480
Итого по коммисаріатской части	38	6.360
По строительной части.		
2-я Морская казарма—часовыхъ у воротъ	3	432
Сторожъ у дровъ	1	144
Для зажиганія 50-ти фонарей и содержанія ихъ въ исправности	2	288
Для отапливанія 12-ти печей въ коридорахъ и 8-ми отхожихъ мѣстахъ	2	288
Въ распоряженіе Смотрителя для веденія 3-хъ полицейскихъ книгъ и разноски пакетовъ	1	144
При раздачѣ дровъ на Кашинномъ дворѣ	1	144
— — — — на Матисовомъ дворѣ	1	144
Крюковскія казармы—газовщиковъ	4	576
При раздачѣ дровъ	1	144
Для отапливанія 14-ти каминовъ въ отхожихъ мѣстахъ	2	288
Зданіе Военно-Морскаго Суда—при отапливаніи карцеровъ	1	144
Ламповщикъ въ казармѣ	1	144
Газовщикъ въ Судѣ	1	144
Зданія у Московской заставы—ламповщикъ и завѣдывающій дровами	1	144
4-я Морская казарма—для присмотра за дровами	1	144
Ламповщикъ, онъ же отапливаетъ вентиляціонную печь	1	144
Сторожъ у воротъ офицерскаго флигеля	1	144
Въ Гребномъ портѣ—ламповщикъ у трехъ деревянныхъ казармъ	1	144
При дровахъ въ портѣ	1	144
На Охтѣ—сторожъ при дачѣ Никопова	1	144
Сторожей у дровъ и для отапливанія печей въ пустыхъ зданіяхъ	2	288
Для наблюденія за фонарями и для уборки садовъ	1	144
Для наблюденія за чистотою на дачѣ Комаровскаго	1	144
Разсыльный у Смотрителя	1	144
Итого по строительной части	33	4.752
Всего по С.-Петербургскому порту	98	15.972

Главному Командиру порта предоставляется право измѣнять показанные оклады и число наемныхъ чиновъ, соображаясь съ дѣйствительною потребностію, не выходя только изъ общей суммы, назначенной для порта.

46806

Приложеніе № 7.

Вѣдомость о суммѣ, потребной на наемъ людей къ сторожевымъ и другимъ должностямъ, которыя до сего времени исполнялись чинами упраздняемыхъ портовыхъ экипажей.

По Кронштадтскому порту.

	Число чиновъ.	Годовая плата въ рублях.
По Конторѣ надъ портомъ.		
У кранов: военной гавани	2	360
средней —	2	360
купеческой —	2	360
На смольной	2	360
У тележекъ Мортонова элинга	2	360
Въ такелажной мастерской	2	360
— шлюпочной — —	1	180
— столярной — —	2	360
При Канцеляріи содержанія плавучихъ средствъ: старшина	1	216
рабочій	1	180
У боновъ на валу	4	720
На пильномъ заводѣ: сторожъ	1	180
старшинъ	2	432
Итого по Конторѣ надъ портомъ	24	4.428
По строительной части.		
У пяти фонтановъ и водокачальной машины	12	2.016
Для отапливанія 4-хъ вентиляціонныхъ печей въ отхожихъ мѣстахъ 5-го служительскаго флигеля	2	336
Часовыхъ при дровахъ на якорной площади	6	1.008
Часовыхъ на якорной площади и 5-й оборонительной казармѣ	4	672
Часовыхъ на соборной площади	2	336
— при складѣ дровъ	4	672
— при дамбахъ Ораніенбаумской гавани	1	168
Часовыхъ при зданіяхъ и бараках госпитальной дачи въ Ораніенбаумѣ, а также при складѣ дровъ	4	672
При Дѣловомъ дворѣ, старой парусной и водокачальной машинѣ, а также за чистотою около 3-хъ зданій	3	504
При отопкѣ двухъ вентиляціонныхъ печей, въ 5-й оборонительной казармѣ	1	168
Для присмотра за зданіями учебнаго экипажа и при отопкѣ вентиляціонныхъ печей	4	672
Для отопки вентиляціонной печи въ Николаевскомъ докѣ	1	168
Тоже въ 3-мъ служительскомъ флигелѣ	1	168
— — 6-мъ служительскомъ флигелѣ	1	168
— — Миниховомъ домѣ	1	168
При 6-ти офицерскихъ флигеляхъ	6	1.008
Для присмотра за губернскими флигелями	1	168
При домѣ Главнаго Командира	1	168
Тоже—полотеры и истопники	3	504
При цейхгаузѣ строительной части	1	168
Для присмотра за цѣлостію деревъ сквера и чугунной рѣшетки при обводномъ каналѣ	3	504
Для присмотра за Петровскимъ паркомъ	2	336
Сторожами въ общественномъ саду	3	504
Для работъ въ общественномъ саду	13	2.184
Итого по строительной части	80	13.440
По коммисаріатской части.		
Въ мундирныхъ магазинахъ	11	1.782
— провіантскихъ магазинахъ	15	2.430
— провизіонныхъ магазинахъ	14	2.268
При угольномъ содержаніи	20	3.240
Итого по коммисаріатской части	60	9.720
По Канцеляріи Главнаго Командира.		
На наемъ сторожей и разсыльныхъ какъ для Канцеляріи, такъ и для Архива	5	500
Для найма сторожа при отдѣленіи Музея	1	160
Всего по Кронштадтскому порту	170	28.248

Главному Командиру порта предоставляется право измѣнять показанные оклады и число наемныхъ чиновъ, соображаясь съ дѣйствительною потребностію, не выходя только изъ общей суммы, назначенной для порта.

Приложеніе № 8.

Вѣдомость о суммѣ, потребной на наемъ людей къ сторожевымъ и другимъ должностямъ, которыя до сего времени исполнялись чинами упраздняемой Ревельской портовой роты.

По Ревельскому порту.

	Число чиновъ.	Годовая плата въ рублях.
Часовые: у водопроводовъ, трубъ и кранов	2	240
На Дѣловомъ дворѣ строительной части	1	120
— элингѣ, киленбалкѣ, смоловарнѣ и при угольномъ сараѣ	4	480

46806

	Число чи-новъ.	Годовая пла-та въ руб-лихъ.
При мастерскихъ Дирекціи маяковъ:		
Мастеръ	1	800
Мастеровыхъ	4	960
Учениковъ	15	1.800
На наемъ мастеровыхъ для дѣланія вѣхъ и на ремонтированіе дневныхъ береговыхъ знаковъ	—	1.200
По порту для валовыхъ работъ:		
По кораблестроительной части	20	2.500
— коммисаріатской части	4	480
Всего по Ревельскому порту	51	8.580

Командиру порта предоставляется право измѣнять показанные оклады и число наемныхъ чиновъ, соображаясь съ дѣйствительною потребностію, не выходя только изъ общей суммы, назначенной для порта.

Приложеніе № 9.

Подробная вѣдомость состава нестроевой роты 8-го флотскаго экипажа, съ показаніемъ обязанностей, на нее возложенныхъ.

	Унтеръ-офицеровъ.	Рядовыхъ.
При исправительной тюрьмѣ	—	8
— зданіяхъ Главнаго Адмиралтейства	5	34
— Инвалидномъ Императора Павла I-го Домѣ.	2	10
При Охтенской Верфи	3	27
— зданіяхъ Охтенской Верфи	—	7
— караульномъ домѣ и лазаретѣ Новаго Адмиралтейства	—	2
Конвоировъ при матеріалахъ, отправляемыхъ изъ экипажескихъ магазиновъ	1	5
При Коммисіи для освидѣтельствованія портоваго имущества	1	2
Часовыми при кладовой Содержателя гребнаго порта	—	2
Часовыми у воротъ, у крана и на кронспицахъ и сторожъ при караульномъ домѣ въ Гребномъ портѣ	—	10
Часовыми у парадная входа въ Военно-Морской Судъ	—	3
Часовыми у воротъ 3-хъ деревянныхъ казармъ	—	3
Сторожъ и разсыльный у дежурнаго офицера въ Новой Голландіи	—	1
Сторожъ въ караульномъ домѣ, разсыльный у Совѣтника и писарь на Галерномъ островкѣ	1	2
Сторожъ при матросской библіотекѣ	—	1
— — караульномъ домѣ Канонирскаго острова	—	1
Домашній расходъ: фельдфебель и каптенармусъ	2	—
Артельщиковъ, коковъ и хлѣбопековъ	—	2
Образной въ Канцеляріи и ротѣ	—	1
Бородобрей	—	1
Портныхъ и сапожниковъ	—	4
Писарей 2, фельдшеръ 1 и баталеръ 1	4	—
Дежурныхъ по ротѣ	—	2
— — по 3 деревяннымъ казармамъ	—	2
Разсыльныхъ	—	3
На случай больныхъ, подсудимыхъ, арестованныхъ и прочихъ расходовъ	2	11
Итого	21	144

Показанный расходъ хотя и разсчитанъ по дѣйствительной потребности, но не обязателенъ, а потому мѣстному начальству предоставляется дѣлать измѣненія по указаніямъ опыта, не выходя только изъ общей цыфры состава роты.

Приложеніе № 10.

Подробная вѣдомость состава нестроевой роты 7-го флотскаго экипажа, съ показаніемъ обязанностей, на нее возложенныхъ.

	Унтеръ-офицеровъ.	Рядовыхъ.
Въ Коммисіи при разломкѣ судовъ	1	5
Магометанскій Ахунъ и его помощникъ	1	1
Конами у портовыхъ музыкантовъ	—	2
Разсыльныхъ въ разныхъ Коммисіяхъ	—	22
При Ордонансъ-Гаузѣ, для обхода по гауптвахтамъ и разсыльными	2	6
На казенной дачѣ за городомъ	—	1
Ламповщиковъ при служительскихъ флигеляхъ	—	6
Для топки печей и для приготовленія горячей воды въ казенной банѣ	—	2
На Кронштадтскомъ телеграфѣ	—	2
При отопкѣ печей въ 2-хъ восьмигранныхъ отхожихъ мѣстахъ на дворѣ Доковаго Адмиралтейства	—	2
У подъема мостовъ	1	14
Сторожей при угольномъ складѣ на Восточномъ рейдѣ	1	3
Сторожей на плавучей банѣ въ средней гавани	—	2
Сторожей при Коммисіи для разбора неблагонадежныхъ вещей	—	1
Сторожей у блиндажа	1	6
— — при стрѣльбищѣ	—	2
— — въ гимнастическомъ залѣ	—	3
— — при Магометанской мечети	—	1

46807

	Унтеръ-офицеровъ.	Рядовыхъ.
Сторожей при анимометрѣ	—	1
— — — квартирѣ Его Высочества въ Морскомъ Собраніи	—	1
Сторожей при пороховомъ погребѣ Сѣвернаго фарватера	—	2
Сторожей въ зданіи плаза	—	2
— — при 2-хъ вентиляціонныхъ печахъ канатнаго завода	—	2
Сторожей при караульномъ домѣ Дѣловаго двора	—	1
Сторожей при совѣтницкой комнатѣ новаго Адмиралтейства и для топки печей	—	1
Сторожей при лазаретѣ Доковаго Адмиралтейства	—	1
Сторожей при лазаретѣ военной гавани	—	1
— — — Екатерининской гауптвахтѣ	—	1
— — — гауптвахтѣ Доковаго Адмиралтейства	—	1
Сторожей при арсенальной гауптвахтѣ	—	1
— — — загородной гауптвахтѣ	—	1
— — — гауптвахтѣ военной гавани	—	1
— — — Новаго Адмиралтейства.	—	1
Сторожей при квартирахъ Его Величества и Его Высочества	—	4
Сторожей при квартирахъ пріѣзжающихъ Особъ	—	4
Сторожей при 2-хъ парадныхъ сѣняхъ Минихова дома	—	4
На Лисьемъ Посу:		
При баракахъ и офицерскихъ флигеляхъ	—	4
— церкви	—	4
— пристани и гавани	—	3
Для присмотра за 101 десятин. казеннаго лѣса	—	4
Для присмотра за всѣми часовыми	1	—
Домашній расходъ: фельдфебель и каптенармусъ	2	—
дневальныхъ по казармамъ	—	2
артельщиковъ, коковъ и хлѣбопековъ	—	2
бородобрей	—	1
писарей 2, фельдшеръ 1 и баталеръ 1	4	—
Домашній расходъ: портныхъ и чеботарей	—	4
часовыхъ у воротъ	—	3
— при умывальникахъ	—	2
На случай больныхъ, слабыхъ, подсудимыхъ, арестованныхъ и прочіе расходы	2	14
	16	154
При нестроевой ротѣ оставляется временно прислуга, находящаяся нынѣ при учебномъ экипажѣ и школѣ писарей и содержателей, такъ какъ, по заявленію Главнаго Командира, въ скоромъ времени будетъ представленъ проектъ о преобразованіи этихъ заведеній на новыхъ началахъ	—	20
Сверхъ того при нестроевой ротѣ состоитъ хоръ портовыхъ музыкантовъ, согласно существующаго штата (циркуляръ Инспекторскаго Департамента 8 Мая 1856 года, № 123)	23	43
Итого	39	217

Показанный расходъ хотя и разсчитанъ по дѣйствительной потребности, но не обязателенъ, а потому мѣстному начальству предоставляется дѣлать измѣненія по указаніямъ опыта, не выходя только изъ общей цыфры состава роты.

Къ № 46807.—1869 Марта 3.

Высочайше утвержденное, 3 Марта 1869 года, росписаніе процентнаго сбора съ имѣній Польскихъ помѣщиковъ въ Западныхъ губерніяхъ на 1870 и 1871 годы.

Процентнаго сбора причитается въ годъ на губерніи:

Кіевскую	388.800 р.
Подольскую	421.100 —
Волынскую	419.000 —
Виленскую	204.700 —
Ковенскую	375.400 —
Гродненскую	246.400 —
Минскую	225.500 —
Могилевскую	104.000 —
Витебскую:	
а) на 4 Инфлянднихъ уѣзда	76.800 —
б) на остальные уѣзды	38.300 —
Итого	2.500.000 р.

46811 *Къ № 46811.—1869 Марта 4.*

46815

Высочайше утвержденное, 4 Марта 1869 года, временное росписаніе должностей и расходовъ по управленію ссыльно-каторжными Нерчинскихъ и Петровскаго заводовъ.

	Окладъ годоваго содержанія.			Классы должностей.	Разряды.	
	Одному.					
	Жалованья.	Столовыхъ.	Всего.		По шитью на мундиръ.	По пенсіи.
Въ Восточной Сибири.						
Въ Нерчинскихъ заводахъ:						
Завѣдывающій Нерчинскими ссыльно-каторжными, преимущественно изъ военныхъ штабъ-офицеровъ	1.500	1.500	3.300	VI	VI	III
Ему на разъѣзды	—	300				2 ст.
Управленіе его:						
Чиновникъ особыхъ порученій	500	300	800	VIII	VIII	VII
Дѣлопроизводитель	500	300	800	IX	IX	VIII
Казначей, онъ же Бухгалтеръ	500	300	800	IX	IX	VIII
Помощникъ	250	150	400	X	X	IX
На канцелярскіе расходы	—	—	2.000			
Смотрители тюремъ:						
Старшій	450	250	700	IX	IX	VIII
Младшій	350	150	500	X	X	IX
Имъ на канцелярскіе расходы	—	—	400			
Смотритель цеховъ	450	230	700	IX	IX	VIII
Помощникъ его	350	150	500	X	X	IX
Смотритель богадѣльни	350	150	500	X	X	IX
Тюремный Надзиратель	250	—	250			
Въ Петровскомъ заводѣ:						
Полицеймейстеръ	400	300	1.000	VIII	По особому положенію.	IV
Ему на канцелярскіе расходы	—	300				
Смотритель тюрьмы	350	150	600	IX	IX	VIII
Ему на канцелярскіе расходы	—	100				
На наемъ приставника	250	—	250			

Къ № 46815.—1869 Марта 4.

Правила объ упраздненіи Словесныхъ Судовъ въ губерніяхъ, гдѣ вводятся въ дѣйствіе, въ текущемъ году, Судебные Уставы въ полномъ ихъ объемѣ, а равно въ тѣхъ губерніяхъ, гдѣ вводятся мировыя судебныя установленія отдѣльно отъ общихъ.

Ст. 1. Въ губерніяхъ: Екатеринославской, Херсонской, Таврической, Полтавской, Нижегородской, Пензенской, Вятской, Олонецкой, Тамбовской, Черниговской, Самарской, Казанской, Симбирской, Саратовской, Костромской и Смоленской упраздняются всѣ Словесные Суды, какъ Торговые (Т. II Общ. Губ. Учр. ст. 4543—4548), такъ и существующіе въ нѣкоторыхъ городахъ при управленіяхъ городскихъ частей (ст. 4549—4558).

Ст. 2. Находящіяся нынѣ въ производствѣ означенныхъ Словесныхъ Судовъ дѣла, которыя не получатъ окончанія въ сроки, установленные въ статьѣ 1235 част. II Т. X и статьѣ 1783 Уст. Торг. Т. XI, передаются въ надлежащіе Уѣздные Суды, на основаніи статьи 1784 сего Устава и примѣняясь къ статьѣ 12 Высочайше утвержденныхъ [13 Апрѣля 1866 года (43183)], Правилъ объ упраздненіи Магистратовъ и Судебныхъ Ратушъ.

Ст. 3. Вмѣстѣ съ дѣлами передаются, по принадлежности, Архивы и книги упраздняемыхъ Словесныхъ Судовъ.

Ст. 4. Завѣдываніе пріемомъ и передачею дѣлъ и окончаніе оныхъ къ назначенному для того сроку (ст. 6 настоящихъ Правилъ) возлагается на Уѣздныхъ Судей и Стряпчихъ подъ непосредственнымъ наблюденіемъ Губернскихъ Прокуроровъ, которымъ поручается и разрѣшеніе всѣхъ могущихъ встрѣтиться при семъ недоразумѣній.

Ст. 5. Распоряженіе относительно мебели, канцелярскихъ и другихъ принадлежностей упраздняемыхъ Словесныхъ Судовъ производится по соглашенію Губернскихъ Прокуроровъ съ Губернаторами.

Ст. 6. На передачу дѣлъ, Архивовъ, книгъ, канцелярскихъ принадлежностей, и вообще на окончательное упраздненіе всѣхъ Словесныхъ Судовъ назначается двухъ-недѣльный срокъ со дня полученія на мѣстѣ настоящихъ Правилъ.

Къ № 46826.—1869 Марта 8.

Приложеніе I.
(къ ст. 21).

Форма прошенія на Высочайшее имя объ опредѣленіи въ военную службу.

Всепресвѣтлѣйшій, Державнѣйшій, Великій Государь Императоръ Александръ Николаевичъ, Самодержецъ Всероссійскій, Государь Всемилостивѣйшій.

Проситъ (означить чинъ или званіе просителя, имя, отчество и прозваніе) о нижеслѣдующемъ:

Имѣя ревностное желаніе поступить въ военную Вашего Императорскаго Величества службу (означить, въ какую именно часть войскъ или управленіе и учрежденіе) на правахъ вольноопредѣляющихся, а потому поднося у сего документы о моемъ происхожденіи (здѣсь поименовать всѣ документы, требуемые по закону отъ поступающихъ на службу по собственному желанію), всеподданнѣйше прошу (за симъ писать въ новую строку):

Дабы повелѣно было сіе прошеніе мое принять и меня, вышепоименованнаго, опредѣлить на службу въ (такую-то часть, управленіе и учрежденіе). Годъ, мѣсяцъ и число. Къ поданію надлежитъ (означить мѣсто, куда прошеніе подается). Сіе прошеніе писалъ (означить чинъ или званіе и фамилію писавшаго прошеніе своею рукою).

Примѣчаніе. Проситель долженъ приложить руку по пунктамъ, такимъ образомъ: послѣ словъ «всеподданнѣйше прошу», писать: *къ сему*, а затѣмъ въ концѣ: *прошенію такой-то* (прописать чинъ или званіе, имя, отчество и фамилію) *руку приложилъ*. Потомъ означить на прошеніи мѣсто жительства.

Приложеніе II.
(къ п. в ст. 22).

Форма подписки о непринадлежности къ какимъ либо тайнымъ обществамъ.

Годъ, мѣсяцъ и число.

Я, нижеподписавшійся, далъ сію подписку въ томъ, что ни къ какимъ тайнымъ обществамъ, думамъ, управамъ и прочимъ, подъ какимъ бы они названіемъ ни существовали, я не принадлежалъ и впредь принадлежать не буду, и что не только членомъ оныхъ обществъ, по обязательству чрезъ клятву или честное слово, не былъ, да и не посѣщалъ и даже не зналъ о нихъ, и чрезъ подговоры, какъ объ обществахъ, такъ и членахъ, тоже ничего не зналъ и обязательствъ безъ формъ и клятвъ никакихъ не давалъ.

46826

Приложеніе III.
(къ п. е ст. 23).

Высочайше утвержденная, 8 Марта 1869 года, выписка о документахъ, требуемыхъ отъ поступающихъ въ военную службу.

Поступающіе въ военную службу по собственному желанію на правахъ по происхожденію, представляютъ при прошеніяхъ:

1) Дворяне Имперіи по предкамъ: а) засвидѣтельствованныя Губернскимъ Предводителемъ Дворянства копіи съ опредѣленій Дворянскихъ Депутатскихъ Собраній о внесеніи въ дворянскую родословную книгу поступающаго въ военную службу, съ объясненіемъ, когда именно и за какимъ нумеромъ представлены въ Правительствующій Сенатъ по Департаменту Герольдіи на разсмотрѣніе документы, на которыхъ основано опредѣленіе, или донесено о сопричисленіи къ утвержденному уже въ дворянствѣ роду,—или б) свидѣтельство Департамента Герольдіи Правительствующаго Сената объ утвержденіи въ дворянствѣ опредѣленнаго на службу,—или, наконецъ в) выдаваемыя изъ Дворянскихъ Депутатскихъ Собраній свидѣтельства о дворянствѣ, на листѣ гербовой бумаги рублеваго достоинства, съ обозначеніемъ на нихъ, на основаніи документовъ просителя: чей онъ сынъ, какихъ лѣтъ, точно-ли онъ принадлежитъ къ роду, который внесенъ уже въ дворянскую родословную книгу, въ какую ея часть и когда представлены о немъ въ Департаментъ Герольдіи документы; если же родъ его утвержденъ уже въ дворянствѣ Правительствующимъ Сенатомъ, то когда и какого содержанія послѣдовалъ о семъ изъ Правительствующаго Сената указъ.

Примѣчаніе. Въ случаѣ, если Главный Штабъ, при разсмотрѣніи документовъ вступившаго въ службу на правахъ дворянскихъ, найдетъ его неимѣющимъ права на оныя, или даже встрѣтитъ въ томъ какое либо сомнѣніе, то безъ малѣйшаго замедленія доставляетъ подобные документы на разсмотрѣніе Департамента Герольдіи, которому поставлено въ обязанность поступившіе въ оный запросы о дворянствѣ лицъ, опредѣленныхъ въ военную службу, разрѣшать безъ малѣйшей медленности и отнюдь не далѣе годоваго срока.

2) Дворяне Царства Польскаго: свидѣтельство бывшей Герольдіи Царства, выданное по опредѣленной формѣ, объ окончательномъ утвержденіи въ дворянствѣ поступающаго въ военную службу, или документъ о дворянствѣ отъ того присутственнаго мѣста, на которое, за упраздненіемъ упомянутой Герольдіи, возложена обязанность выдавать эти документы уроженцамъ Царства Польскаго.

3) Дворяне Прибалтійскихъ губерній: выписку изъ мѣстныхъ дворянскихъ матрикулъ, съ надлежащимъ засвидѣтельствованіемъ ея, на основаніи правилъ, означенныхъ въ Сводѣ мѣстныхъ узаконеній сихъ губерній.

*

46826 4) Дворяне Финляндіи: свидѣтельство Рыцарскаго въ Финляндіи Дома, о томъ, что поступающій на службу принадлежитъ къ роду, записанному въ книги Финляндскаго Рыцарскаго Дома.

5) Дворяне Закавказскихъ губерній: копію съ опредѣленія Дворянскаго Депутатскаго Собранія о сопричисленіи просящагося на службу къ роду дворянъ, показанныхъ въ Высочайше утвержденныхъ спискахъ, съ объясненіемъ на этой копіи: когда и куда именно представлены документы, на которыхъ основано означенное опредѣленіе.

6) Дворяне по чинамъ и орденамъ, полученнымъ на службѣ: формулярные списки о службѣ родителей, пріобрѣвшихъ потомственное дворянство чинами или орденами, выданные за подписаніемъ того начальства или присутственнаго мѣста, въ которомъ отцы ихъ на службѣ состояли, и копіи съ грамотъ на Всемилостивѣйше пожалованные ордена, также за надлежащимъ засвидѣтельствованіемъ того присутственнаго мѣста, изъ котораго будутъ выданы,—или увольнительные виды, въ которыхъ бы прописано было все прохожденіе службы,—или копіи съ сихъ видовъ, засвидѣтельствованныя тѣмъ присутственнымъ мѣстомъ, изъ котораго будутъ выданы.

Примѣчаніе. При разрѣшеніи правъ по этимъ документамъ, Главный Штабъ долженъ наблюдать: а) если отецъ поступающаго на службу, состоящій въ чинѣ, приносящемъ дворянство, или имѣющій орденъ, присвояющій сіе достоинство, происходитъ изъ иностранцевъ, то принятъ ли имъ, на основаніи 35 статьи IX Т. Свода Зак., Зак. о сост., изд. 1857 года, присяга на подданство Россіи; б) правомъ дворянства не могутъ пользоваться тѣ изъ поступающихъ добровольно на службу, отцы коихъ пожалованы орденомъ Св. Станислава до присоединенія онаго къ Императорскимъ Россійскимъ орденамъ, т. е. до 17 Ноября 1831 года (4948), исключая первой степени того ордена; в) такъ какъ, по силѣ статьи 39 того же Тома, потомственное дворянство, пріобрѣтаемое лицами, поступившими вообще изъ податнаго состоянія на службу, какъ военную, такъ и гражданскую, и дослужившимися до чиновъ, присвояющихъ сіе дворянство, пріобрѣтаемое служащими не изъ дворянъ и духовными лицами по одному изъ присвояющихъ сіе дворянство орденовъ, сообщается отъ лица, оное получившаго, въ равной степени всѣмъ его дѣтямъ, какъ послѣ полученія имъ чина или ордена, такъ и прежде того рожденнымъ, исключая дѣтей, прижитыхъ вообще въ податномъ состояніи, хотя бы они въ послѣдствіи и были изъ онаго исключены, то, на семъ основаніи, сыновья упомянутыхъ лицъ, рожденные вообще въ податномъ состояніи отцовъ ихъ, не могутъ быть зачисляемы въ службѣ на правахъ дворянъ и г) не слѣдуетъ также распространять правъ дворянскихъ на лица купеческаго званія, получившія ордена послѣ изданія Положенія 30 Октября 1826 года (640), и на дѣтей ихъ.

7) Чиновники гражданской службы, пользующіеся личнымъ дворянствомъ или личнымъ по чину почетнымъ гражданствомъ, и сыновья этихъ чиновниковъ, а также военныхъ офицеровъ и всѣхъ вообще лицъ, состоящихъ на государственной службѣ, или уволенныхъ отъ оной, представляютъ, по принадлежности, засвидѣтельствованные подлежащимъ начальствомъ формулярные свои или о службѣ своихъ отцовъ списки, или увольнительные виды, въ которыхъ бы прописано было все прохожденіе службы.

8) Возведенные въ личные дворяне, въ потомственные или личные почетные граждане: подлинныя грамоты, свидѣтельства и другіе акты, на имя ихъ или отцевъ ихъ данные, удостовѣряющіе принадлежность ихъ къ упомянутымъ званіямъ.

9) Внуки личныхъ дворянъ, рожденные отъ отцевъ, несостоявшихъ въ государственной службѣ или продолжавшихъ оную въ нижнихъ званіяхъ, а равно и внуки потомственныхъ почетныхъ гражданъ, рожденные отъ отцевъ, непріобрѣвшихъ высшихъ правъ состоянія, сверхъ документовъ, показанныхъ въ пунктахъ 7 и 8-мъ, о пріобрѣтеніи дѣдами ихъ личнаго дворянства или потомственнаго почетнаго гражданства, представляютъ метрическія свидѣтельства, утвержденныя Духовною Консисторіей, о рожденіи и крещеніи ихъ отцевъ, и удостовѣреніе мѣстнаго начальства о непоступленіи въ податное состояніе.

10) Сыновья священно-служителей Православнаго и Армяно-Грегоріанскаго исповѣданій: документъ на званіе родителей, съ указаніемъ въ немъ, когда именно они возведены въ санъ Священника или Діакона, и свидѣтельство Духовной Консисторіи объ увольненіи изъ духовнаго званія. Сыновья же церковнослужителей представляютъ свидѣтельства мѣстныхъ Духовныхъ Консисторій объ увольненіи ихъ изъ духовнаго званія не за пороки.

Примѣчаніе. Военнымъ и гражданскимъ начальствамъ, принимающимъ на службу воспитанниковъ духовно-учебныхъ заведеній, предоставлено входить самимъ въ непосредственное разсмотрѣніе правъ ихъ въ томъ или другомъ родѣ службъ, безъ сношенія съ духовнымъ начальствомъ, такъ какъ сіи права опредѣлительно по закону основываются на родопроисхожденіи и степени ученія, всегда означаемыхъ въ аттестатахъ и видахъ, коими воспитанники снабжаются при увольненіи изъ духовно-учебнаго и духовнаго вѣдомства. За симъ разсмотрѣнію Святѣйшаго Синода подлежатъ только могущія возникнуть недоумѣнія, въ случаѣ жалобъ, или же сомнѣній о подлинности документовъ.

11) Сыновья Евангелическихъ и Реформатскихъ пасторовъ: документъ о посвященіи и введеніи родителей въ должность, выдаваемый установленнымъ духовнымъ начальствомъ, или формулярный списокъ, выданный изъ мѣстной Евангелическо-Лютеранской Консисторіи.

12) Купцы 1-й и 2-й гильдій и ихъ дѣти: увольнительное изъ купеческаго сословія свидѣтельство Думы или Ратуши, съ объясненіемъ, что просящійся на службу или его отецъ состояли въ первыхъ двухъ гильдіяхъ сряду болѣе 12-ти лѣтъ, и въ какихъ именно годахъ, и что въ теченіе сего времени не впали въ банкротство и не учинили съ кредиторами такъ называемой добровольной сдѣлки, и что выданное свидѣтельство имѣетъ силу только до наступленія новой ревизіи.

13) Дѣти Финляндскихъ оптовыхъ купцовъ: удостовѣреніе правительственнаго въ Финляндіи мѣста, что опредѣляющійся въ службу есть сынъ Финляндскаго оптоваго купца, производившаго 12 лѣтъ сряду оптовую торговлю, не впавъ въ банкротство или несостоятельность.

14) Уроженцы Царства Польскаго: свидѣтельство подлежащаго начальства о томъ, что поступающій на службу, на основаніи Положенія бывшаго Совѣта Управленія Царства $^{11}/_{23}$ Іюля 1839 года, долженъ пользоваться въ военной службѣ правами вольноопредѣляющихся.

15) Лица податныхъ состояній: увольнительныя свидѣтельства отъ тѣхъ обществъ, въ составѣ которыхъ они числятся, съ объясненіемъ, что платежъ за нихъ податей до новой ревизіи принимаетъ на себя цѣлое общество и что выданное свидѣтельство имѣетъ силу только до наступленія новой ревизіи.

16) Лица, обязанныя по закону избирать родъ жизни: свидѣтельство Казенной Палаты о несостояніи ихъ въ подушномъ окладѣ, или свидѣтельство мѣстной полиціи о неприпискѣ ихъ ни къ какому сословію.

46826

17) Изъ уроженцевъ Закавказскаго края:

А. Тавады и владѣтельскіе и церковные азнауры изъ уроженцевъ Мингреліи — утвержденное Совѣтомъ Управленія Мингреліи свидѣтельство мѣстнаго Окружнаго Начальника, основанное на удостовѣреніи 12-ти мѣстныхъ особъ о томъ, что они дѣйствительно происходятъ отъ тавадской фамиліи или фамиліи азнауровъ владѣтельскихъ или церковныхъ, что ни отцы, ни предки ихъ, ни сами они въ податномъ окладѣ не состояли и не состоятъ и всегда вели жизнь приличную ихъ состоянію.

Примѣчаніе. Требуемыя,на основаніи этого пункта, отъ поступающихъ на службу тавадовъ и владѣтельскихъ и церковныхъ азнауровъ свидѣтельства должны быть представляемы отъ членовъ изъ среды своихъ сословій: тавадами — отъ тавадовъ, а азнаурами — отъ азнауровъ.

Б. Лица, происходящія отъ фамилій, бывшихъ владѣтельными въ прежнихъ мусульманскихъ провинціяхъ Закавказскаго края, — свидѣтельства: а) о происхожденіи ихъ по мужскому колѣну отъ членовъ такого-то владѣтельнаго дома и б) о несостояніи ихъ въ податномъ окладѣ.

Примѣчаніе. Свидѣтельство о происхожденіи должно быть за подписью 12-ти лицъ изъ тѣхъ же фамилій, или, за недостаткомъ ихъ, несомнѣнныхъ бековъ, и съ удостовѣреніемъ мѣстнаго Уѣзднаго Начальника, а въ Дагестанской области — Начальника отдѣла; свидѣтельство же о несостояніи въ податномъ окладѣ — отъ мѣстнаго Уѣзднаго Начальника, или Начальника отдѣла Дагестанской области, по принадлежности.

В. Мелики, султаны и сыновья ихъ: а) документы и приказы ханскіе, въ которыхъ они титуловались «алишанъ»; б) свидѣтельство 12-ти почетныхъ особъ о происхожденіи ихъ; в) удостовѣреніе высшаго губернскаго начальства въ томъ, что просители въ податномъ окладѣ не состоятъ.

Г. Агалары и сыновья ихъ — удостовѣреніе высшаго губернскаго начальства въ томъ, что просители, по спискамъ, составленнымъ Коммисіею о надѣленіи ихъ землею, состоятъ въ числѣ лицъ, управлявшихъ деревнями, или происходятъ отъ нихъ по прямой линіи.

Приложеніе IV.
(къ ст. 28).

Высочайше утвержденная, 8 Марта 1869 года, программа для экзамена при пріемѣ вольноопредѣляющихся въ Юнкерскія Училища.

1. По Закону Божію.

Краткій катихизисъ и краткая священная исторія. (По начаткамъ христіанскаго ученія.)

2. По Русскому языку.

Умѣнье свободно и правильно читать рукописи и печатныя книги; умѣнье различать, на заданномъ примѣрѣ, части рѣчи и главнѣйшія ихъ измѣненія; разсказать и написать кратко содержаніе прочитаннаго; правильно писать подъ диктовку.

3. Изъ всеобщей географіи.

Умѣнье показать на картѣ: части свѣта, океаны, моря, главнѣйшія озера, рѣки и горы, главнѣйшія государства во всѣхъ частяхъ свѣта, а въ Европѣ и столичные города.

4. Изъ географіи Россіи.

Умѣнье показать на картѣ границы Россіи, моря, главнѣйшія озера и судоходныя рѣки, горы, столичные города, важнѣйшіе изъ губернскихъ и торговыхъ городовъ; знаніе пространства и числа жителей.

5. Изъ Русской исторіи.

Общія понятія объ основаніи Россіи; введеніе христіанской вѣры; раздѣленіе Россіи на удѣлы послѣ Ярослава I; нашествіе Монголовъ; сверженіе ига Монгольскаго; утвержденіе монархической власти при Іоаннѣ III и воцареніе дома Романовыхъ; знаніе главнѣйшихъ событій царствованія Императора Петра Великаго, Екатерины II и Александра Благословеннаго; война съ Французами въ 1812 году.

6. Изъ ариѳметики.

Умѣнье производить начальныя дѣйствія надъ цѣлыми числами и простыми дробями, рѣшать простыя задачи, встрѣчаемыя въ общежитіи и при исполненіи служебныхъ обязанностей, и считать на счетахъ.

Примѣчаніе. При рѣшеніи задачъ обязательно только знаніе Русскихъ мѣръ.

Приложеніе V.
(къ ст. 30).

Форма экзаменнаго листа объ испытаніи въ наукахъ вольноопредѣляющагося (имя, отчество и фамилія), поступившаго въ такую-то часть.

Предметы испытанія.	Баллы. Большее число.	Баллы. Меньшее число.	Баллы. Полученное при испытаніи.	Примѣчаніе.
Законъ Божій	5	3	4	Четыре.
Русскій языкъ	5	3	3	Три.
Ариѳметика	5	3	5	Пять.
Россійская исторія	5	3	3	Три.
Всеобщая географія	5	3	2	Два.
География Россіи.	5	3	4	Четыре.
Итого	30	18	21	Двадцать одинъ.

Испытаніе произведено (годъ, мѣсяцъ и число).

Примѣчаніе 1. Меньшее число балловъ должно быть не менѣе

46826 18-ти, т. е. въ среднемъ числѣ не менѣе 3-хъ балловъ въ каждомъ предметѣ; причемъ допускается имѣть два балла только въ одномъ изъ предметовъ, исключая Русскаго языка, въ которомъ должно быть не менѣе 3-хъ балловъ.

Примѣчаніе 2. Число балловъ прописывается собственною рукою Предсѣдателя Коммисіи, а экзаменный листъ утверждается подписью всѣхъ Экзаменаторовъ.

Приложеніе VI.
(къ ст. 31).

Высочайше утвержденная, 8 Марта 1869 года, программа предметамъ, въ коихъ должны быть экзаменованы вольноопредѣляющіеся при поступленіи въ полевую артиллерію и армейскіе саперные баталіоны.

	Наименьшее число балловъ. (Полное же 10.)
1) Ариѳметика въ полномъ ея объемѣ съ практическими рѣшеніями задачъ	6
2) Изъ Алгебры первыя четыре правила	5
3) Начальныя основанія Геометріи	5
4) Россійская грамматика, съ практическимъ примѣненіемъ правилъ ея къ сочиненіямъ	7
5) Россійская исторія	6
6) Всеобщая исторія древняя, средняя и новая, въ главныхъ видахъ ея	6
7) Географія Россіи	6
8) Общій географическій обзоръ пяти частей свѣта и политическое раздѣленіе Европы, съ указаніемъ важнѣйшихъ городовъ, рѣкъ, горъ и проч.	6.
9) Нѣмецкій или Французскій языкъ, до такой степени, чтобы экзаменующійся умѣлъ читать и писать на одномъ изъ этихъ языковъ	6
Всего	53 б.

Приложеніе VII.
(къ ст. 32).

Форма экзаменнаго листа объ испытаніи въ наукахъ вольноопредѣляющагося (имя, отчество и фамилія), поступающаго въ такую-то артиллерійскую бригаду, или такой-то саперный баталіонъ.

Предметы испытанія.	Большее число.	Меньшее число.	Полученное при испытаніи.	Примѣчаніе.
Ариѳметика	10	6	8	Восемь.
Алгебра	10	5	6	Шесть.
Геометрія	10	5	7	Семь.
Русскій языкъ	10	7	9	Девять.
Россійская исторія	10	6	6	Шесть.
Всеобщая исторія	10	6	6	Шесть.
Географія Россіи	10	6	6	Шесть.
Всеобщая географія	10	6	6	Шесть.
Нѣмецкій или Французскій языкъ	10	6	7	Семь.
Итого	90	53	61	Шестьдесятъ одинъ балль.

Испытаніе произведено (годъ, мѣсяцъ и число).

Примѣчаніе. Число балловъ прописывается собственною рукою Предсѣдателя Экзаменной Коммисіи, а экзаменный листъ утверждается подписью всѣхъ Экзаменаторовъ.

Приложеніе VIII.
(къ ст. 44).

Высочайше утвержденная, 8 Марта 1869 года, форма присяги на вѣрность службы.

Я, нижеименованный, обѣщаюсь и клянусь Всемогущимъ Богомъ, предъ Святымъ Его Евангеліемъ, въ томъ, что хощу и долженъ Его Императорскому Величеству, своему истинному и природному Всемилостивѣйшему Великому Государю Императору Александру Николаевичу, Самодержцу Всероссійскому, и Его Императорскаго Величества Всероссійскаго Престола Наслѣднику, вѣрно и нелицемѣрно служить, не щадя живота своего, до послѣдней капли крови, и всѣ къ Высокому Его Императорскаго Величества Самодержавству, силѣ и власти принадлежащія права и преимущества, узаконенныя и впредь узаконяемыя, по крайнему разумѣнію, силѣ и возможности, исполнять. Его Императорскаго Величества Государства и земель Его враговъ, тѣломъ и кровію, въ полѣ и крѣпостяхъ, водою и сухимъ путемъ, въ баталіяхъ, партіяхъ, осадахъ и штурмахъ и въ прочихъ воинскихъ случаяхъ храброе и сильное чинить сопротивленіе, и во всемъ стараться споспѣшествовать, что къ Его Императорскаго Величества вѣрной службѣ и пользѣ государственной во всякихъ случаяхъ касаться можетъ. Объ ущербѣ же Его Величества интереса, вредѣ и убыткѣ, какъ скоро о томъ увѣдаю, не токмо благовременно объявлять, но и всякими мѣрами отвращать и не допущать потщуся и всякую ввѣренную тайность крѣпко хранить буду, а предпоставленнымъ надо мною начальникамъ во всемъ, что къ пользѣ и службѣ Государства касаться будетъ, надлежащимъ образомъ чинить послушаніе, и все по совѣсти своей исправлять, и для своей корысти, свойства, дружбы и вражды противъ службы и присяги не поступать; отъ команды и знамя, гдѣ принадлежу, хотя въ

46826

полѣ, обозѣ или гарнизонѣ, никогда не отлучаться; по за онымъ, пока живъ, слѣдовать буду, и во всемъ такъ себя вести и поступать, какъ честному, вѣрному, послушному, храброму и расторопному (офицеру или солдату) надлежитъ. Въ чемъ да поможетъ мнѣ Господь Богъ Всемогущій. Въ заключеніе же сей моей клятвы, цѣлую слова и крестъ Спасителя моего. Аминь.

Приложеніе IX.
(къ примѣч. къ ст. 99).

Высочайше утвержденная, 8 Марта 1869 года, программа для спеціальнаго испытанія артиллерійскихъ нижнихъ чиновъ, удостоиваемыхъ производства въ первый классный чинъ.

1) Артиллерія.

О порохѣ. Пропорція его составныхъ частей.

Различные сорты употребляемаго пороха. Пороховая мякоть.

Храненіе пороха въ готовыхъ зарядахъ и бочкахъ, въ зарядныхъ ящикахъ и пороховыхъ погребахъ или магазинахъ. Мѣры осторожности при обращеніи съ порохомъ. Перевозка пороха.

Опредѣленіе годности пороха по наружнымъ его признакамъ. Понятіе о пробѣ пороха. Правила для пріема пороха. Исправленіе попортившагося пороха чрезъ просушку и отдѣленіе отъ него мякоти.

Объ артиллерійскихъ орудіяхъ. Употребляемыя у насъ артиллерійскія орудія и раздѣленіе ихъ на полевыя, горныя, осадныя и крѣпостныя. Названіе частей орудій.

Сбереженіе орудій.

О ручномъ огнестрѣльномъ оружіи. Названіе всѣхъ частей онаго, сбереженіе ручнаго огнестрѣльнаго оружія, чистка, сборка и разборка.

О лафетахъ и повозкахъ. Лафеты полевые, горные, осадные и крѣпостные. Мортирные станки. Названіе главныхъ частей лафетовъ и станковъ. Зарядные ящики: полевой, крѣпостной и вьючной горной артиллеріи. Обозъ полевой артиллеріи.

Храненіе лафетовъ и разныхъ повозокъ.

О принадлежности. Принадлежность, употребляемая въ различныхъ родахъ артиллеріи. Храненіе ея.

Военная лабораторія. Описаніе и назначеніе военно-лабораторныхъ предметовъ: фитиля, скорострѣльныхъ и вытяжныхъ трубокъ, палительныхъ свѣчей и проч.

Приготовленіе зарядовъ (холостыхъ и боевыхъ). Величина полныхъ зарядовъ. Литье пуль и дѣланіе патроновъ. Снаряженіе и разрядка бомбъ и гранатъ; мѣры предосторожности при этомъ. Приготовленіе фитильныхъ, скорострѣльныхъ и гранатныхъ трубокъ, фитиля, кусковъ зажигательнаго состава, стопина, палительныхъ свѣчей. Изготовленіе сигнальныхъ ракетъ и маяковъ.

Подробное объясненіе предосторожностей, которыя надлежитъ соблюдать при производствѣ лабораторныхъ работъ.

О снарядахъ. Различные роды снарядовъ, у насъ употребляемые. Калибровка снарядовъ кружалами. Правила для пріема снарядовъ. Сбереженіе снарядовъ отъ ржавчины. Укладка снарядовъ въ кучи; практическое вычисленіе сихъ кучъ. О пуляхъ для ручнаго огнестрѣльнаго оружія.

Составъ артиллеріи и разныя свѣдѣнія.

Организація артиллеріи. Назначеніе мѣстныхъ и подвижныхъ запасныхъ парковъ, мѣстныхъ арсеналовъ, пороховыхъ заводовъ, литейныхъ и оружейныхъ заводовъ и лабораторій.

Артиллерійское начальство.

Укладка зарядовъ и прочихъ припасовъ въ передки, зарядные ящики и другія повозки.

Знаніе всѣхъ частей конской сбруи и сѣдельныхъ приборовъ; сбереженіе и содержаніе ихъ.

Понятіе о качествѣ лѣса, желѣза, стали, красокъ, кожи и другихъ матеріаловъ, въ артиллеріи употребляемыхъ.

Движеніе транспортовъ и конвоированіе ихъ.

Примѣчаніе 1. При экзаменѣ изъ артиллеріи преимущественное вниманіе обращается на тѣ свѣдѣнія, которыя касаются части хозяйственной и технической.

Примѣчаніе 2. Отъ экзаменующагося изъ артиллеріи требуются познанія въ размѣрѣ, соотвѣтствующемъ изложенію этого предмета въ «Руководствѣ», одобренномъ артиллерійскимъ начальствомъ для окружныхъ школъ.

Для приготовленія нижнихъ чиновъ къ экзамену могутъ служить: означенное «Руководство» и «Карманная справочная книжка для артиллерійскихъ офицеровъ».

2) Обязанности артиллерійскаго чиновника.

Знаніе постановленій, порядка дѣлопроизводства и счетоводства:

а) По завѣдыванію артиллерійскимъ имуществомъ и поведенію ему отчетности въ крѣпостныхъ артиллеріяхъ, лабораторіяхъ, окружныхъ арсеналахъ, мѣстныхъ паркахъ, складахъ орудій и снарядовъ, готовой артиллеріи и оружія.

б) По завѣдыванію письменными дѣлами и казначейскою частію въ крѣпостяхъ и вышеозначенныхъ заведеніяхъ, также по дѣлопроизводству въ Окружныхъ Артиллерійскихъ Управленіяхъ въ званіи Помощника Старшаго Адъютанта.

в) По части командировокъ съ разнаго рода транспортами.

Примѣчаніе. Испытаніе производится въ знаніи постановленій, порядка дѣлопроизводства и счетоводства той части, гдѣ экзаменующійся служитъ.

Программа для спеціальнаго испытанія инженерныхъ нижнихъ чиновъ, удостоиваемыхъ производства въ первый классный чинъ.

1) Общія понятія о крѣпостныхъ веркахъ, качествахъ матеріаловъ, наименованіе и употребленіе инструментовъ и т. д.

1) Наименованіе различныхъ частей крѣпостныхъ верковъ. Опредѣленіе и общій перечень строительныхъ мате-

46826 ріаловъ. Земли; естественные камни; наименованіе, раздѣленіе и свойство главнѣйшихъ породъ естественныхъ камней. Признаки и способы испытанія годности камней. Названіе камней по виду, въ которомъ они добываются, и назначенію ихъ.

2) Искуственные камни, кирпичъ. Различные виды его. Условія, требуемыя отъ хорошаго кирпича. Черепица, гончары и изразцы.

3) Растительные матеріалы. Дерево, общія его свойства. Описаніе главнѣйшихъ породъ хвойнаго и лиственнаго лѣса. Заготовленіе и рубка строеваго лѣса. Причины гніенія срубленнаго дерева. Средства предохраненія дерева отъ гніенія. Обдѣлка и пріемка лѣснаго матеріала.

4) Металлы. Общія понятія. Желѣзо, свойства и раздѣленіе его. Сорты желѣза. Пороки и проба сортоваго желѣза. Чугунъ. Свойства его. Сорты чугуна. Сталь, мѣдь, сплавы ея. Олово, цинкъ и свинецъ. Виды, въ которыхъ они бываютъ въ продажѣ; свойство и употребленіе.

5) Растворы. Условія, которымъ они должны удовлетворять. Ихъ раздѣленіе. Известковые растворы. Известь. Свойства ея и раздѣленіе. Сохраненіе извести.

6) Краски. Масла. Клей и лакъ. Стекло. Стекольная замазка. Веревки. Канаты. Войлокъ. Пакля. Мохъ и прочее.

7) Наименованіе, качество и цѣнность плотничныхъ, слесарныхъ, землекопныхъ и другихъ инструментовъ.

2) Дѣлопроизводство и счетоводство.

1) Практическое знаніе дѣлопроизводства и счетоводства; знакомство съ основаніями составленія и исполненія финансовыхъ смѣтъ и производства по нимъ расходовъ.

2) Знаніе «Хозяйственнаго Устава» Военнаго Министерства.

Программа для спеціальнаго испытанія нижнихъ медицинскихъ, фармацевтическихъ и ветеринарныхъ чиновъ, удостоиваемыхъ производства въ первый классный чинъ.

Служебный Уставъ:

а) *Для фельдшеровъ.*

1) Обязанности, права и отвѣтственность фельдшера вообще и военнаго въ особенности.

2) Установленныя существующими законоположеніями и инструкціями правила объ обязанностяхъ фельдшера по уходу за больными въ госпиталѣ, лазаретѣ и слабосильной командѣ, а также на походѣ и въ особенности при сопровожденіи военныхъ командъ безъ врача.

3) Обязанности фельдшера въ военное время и въ особенности уходъ за ранеными при переноскѣ ихъ съ поля сраженія на перевязочные пункты и при дальнемъ транспортированіи ихъ въ подвижные и военно-временные госпитали.

4) Общія понятія о непремѣнныхъ военныхъ госпиталяхъ и лазаретахъ; провѣтриваніи въ нихъ палатъ и очищеніи воздуха, бѣлья и одежды, а также о перевязочныхъ пунктахъ, подвижныхъ и военно-временныхъ госпиталяхъ и ихъ принадлежностяхъ.

б) *Для аптекарскихъ учениковъ.*

1) Обязанности аптекарскаго ученика вообще и въ военномъ вѣдомствѣ въ особенности, права его и отвѣтственность за упущенія и злоупотребленія по своей части.

2) Обязанности аптекарскаго ученика по приготовленію и отпуску лекарствъ въ военныхъ аптекахъ, наряду и укупоркѣ медикаментовъ.

3) Общія свѣдѣнія объ устройствѣ аптекъ въ мирное и военное время, а также объ аптечныхъ снарядахъ и инструментахъ; правила для собиранія, очищенія, сушенія и сохраненія лекарственныхъ травъ и корепьевъ; ловля и уходъ за піявками.

в) *Для ветеринарныхъ фельдшеровъ.*

1) Обязанности, права и отвѣтственность ветеринарнаго фельдшера вообще и въ военномъ вѣдомствѣ въ особенности.

2) Установленныя существующими законоположеніями и инструкціями правила объ обращеніи съ здоровыми и уходѣ за больными лошадьми въ конскихъ лазаретахъ и въ околодкахъ, устраиваемыхъ въ мѣстахъ квартированія войскъ, а также при передвиженіяхъ ихъ въ отсутствіи ветеринара, въ особенности при появленіи повальныхъ болѣзней.

3) Общія понятія о качествахъ фуража и способахъ его уборки, умѣнье отличать кормовыя травы отъ вредныхъ, а также приготовлять для больныхъ лошадей необходимѣйшія лекарства.

4) Обязанности и дѣйствія ветеринарныхъ фельдшеровъ при эпизоотическихъ болѣзняхъ какъ лошадей, такъ и рогатаго скота и другихъ домашнихъ животныхъ.

Къ № 46851.—1869 Марта 8. **46851**

Высочайше утвержденный, 8 Марта 1869 года, штатъ Войсковаго Хозяйственнаго Правленія Уральскаго казачьяго войска.

Званіе чиновъ.	Число чиновъ.	Годовой окладъ содержанія каждому. Жалованья. Рубли.	Коп.	Столовыхъ. Рубли.	Коп.	Классы должностей.
Предсѣдатель, Старшій Членъ Войсковаго Хозяйственнаго Правленія	1	600	—	1.200	—	V
Совѣтниковъ, завѣдывающихъ отдѣленіями	2	600	—	200	—	VI
Дѣлопроизводителей	2	500	—	—	—	X
Помощниковъ ихъ	2	400	—	—	—	XII
Бухгалтеръ	1	500	—	—	—	X
Войсковой Казначей	1	600	—	200	—	VII
Помощникъ его, онъ же Расходчикъ	1	400	—	—	—	X
Экзекуторъ, онъ же Журналистъ	1	360	—	—	—	X
Архиваріусъ	1	400	—	—	—	X
При Хозяйственномъ Правленіи числится:						
Чиновниковъ особыхъ порученій: старшихъ	2	700	—	—	—	VIII
Чиновниковъ особыхъ порученій: младшихъ	2	500	—	—	—	IX
Войсковой Архитекторъ	1	600	—	—	—	VIII
Помощникъ его	1	400	—	—	—	X
Смотритель за войсковыми зданіями	1	300	—	—	—	XII
Коммисіонеровъ при запасныхъ магазинахъ:						
Въ Уральскѣ	1	400	—	—	—	XII
— Гурьевѣ	1	300	—	—	—	XII
Вахтеровъ при магазинахъ	2	100				

Хозяйственному Правленію отпускается въ годъ:

1) На канцелярскіе и чертежные припасы	1.200	руб.
2) На наемъ 18-ти писарей	1.800	—
3) На порціоны чертежникамъ	63	—
4) На содержаніе Типографіи	700	—
5) На содержаніе Статистическаго Стола	875	—
6) На экстраординарные расходы	500	—
7) На содержаніе редакціи Уральскихъ войсковыхъ вѣдомостей	1.100	—

Примѣчанія: 1) Оклады жалованья и столовыхъ денегъ показаны за исключеніемъ установленныхъ вычетовъ: на гоститаль, медикаменты, въ пенсіонный и инвалидный капиталы.—2) Всѣ должности занимаются офицерами и чиновниками Уральскаго войска.—3) Квартирныя деньги производятся:

Старшему Члену . . . . . по 428 руб. въ годъ.

Совѣтникамъ . . . . . — 342 — — —

Войсковому Казначею, Войсковому Архитектору и Старшимъ Чиновникамъ по особымъ порученіямъ . . . . . — 285 — — —

Дѣлопроизводителямъ, Бухгалтеру, Архиваріусу и Младшимъ Чиновникамъ для особыхъ порученій . . . . . — 171 — — —

Всѣмъ прочимъ чиновникамъ, за исключеніемъ Коммисіонера при запасномъ магазинѣ въ Гурьевѣ . . . . . — 114 — — —

4) Опредѣленные по сему штату расходы относятся на войсковыя суммы Уральскаго казачьяго войска.—5) Суммы, опредѣленныя симъ штатомъ, отпускаются сполна; ежегодные остатки отъ нихъ предоставляется Командующему войсками въ области назначать въ единовременное награжденіе чиновъ, трудами и усердіемъ отличающихся, или употреблять на хозяйственныя надобности Управленія.

46831

Высочайше утвержденный, 8 Марта 1869 года, штатъ Войсковыхъ Хозяйственныхъ Правленій Сибирскаго казачьяго войска въ Акмолинской и Семипалатинской областяхъ.

Званіе чиновъ.	Число чиновъ въ каждомъ Хозяйственномъ Правленіи.	Годовой окладъ содержанія каждому.				Классы должностей.
		Жалованья.		Столовыхъ.		
		Рубли.	Коп.	Рубли.	Коп.	
Предсѣдатель, Старшій Членъ Войсковаго Хозяйственнаго Правленія	1	600	—	1.200	—	V
Совѣтниковъ	2	600	—	200	—	VI
Дѣлопроизводителей	2	500	—	—	—	X
Помощниковъ ихъ	2	400	—	—	—	XII
Войсковой Казначей, онъ же Расходчикъ	1	400	—	200	—	VII
Экзекуторъ, онъ же Журналистъ	1	360	—	—	—	X
Писарей: старшихъ	3	120				
Писарей: младшихъ	4	85				
Архиваріусъ	1	400	—	—	—	X
Каждому Правленію отпускается въ годъ на канцелярскіе расходы и на отопленіе и освѣщеніе дома, занимаемаго Правленіемъ . . . . . 800 руб.						

Примѣчанія: 1) Оклады жалованья и столовыхъ денегъ показаны за исключеніемъ установленныхъ вычетовъ: на госпиталь, медикаменты, въ пенсіонный и инвалидный капиталы.—2) Всѣ должности занимаются офицерами и чиновниками Сибирскаго казачьяго войска.—3) Квартирныя деньги производятся: Старшему Члену Войсковаго Хозяйственнаго Правленія—по 428 руб., Совѣтникамъ—по 285 руб., Дѣлопроизводителямъ и Войсковому Казначею—по 142 руб., Помощникамъ Дѣлопроизводителей, Экзекутору и Архиваріусу—по 114 руб. въ годъ.—4) Опредѣленные по сему штату расходы относятся на войсковыя суммы Сибирскаго казачьяго войска.—5) Суммы, опредѣленныя симъ штатомъ, отпускаются сполна; ежегодные остатки отъ нихъ предоставляется Командующему войсками въ области назначать въ единовременное награжденіе чиновъ, трудами и усердіемъ отличающихся, или употреблять на хозяйственныя надобности Управленія.

Высочайше утвержденный, 8 Марта 1869 года, штатъ Управленія Отдѣловъ Сибирскаго казачьяго войска.

	Число чиновъ.	Годовой окладъ содержанія каждому.			
		Жалованья.		Столовыхъ.	
		Рубли.	Коп.	Рубли.	Коп.
Атаманъ Отдѣла (Полковникъ; можетъ быть и Генералъ Маіоръ.)	1	По чину.		1.000	—
Старшій Адъютантъ	1	По чину.		142	86
Его Помощникъ	1	По чину.		—	—
Писарей: старшихъ	3	120	—	—	—
Писарей: младшихъ	4	85	—	—	—
Каждому Управленію производится:					
На канцелярскіе припасы, на наемъ квартиры и сторожей по 300 рублей въ годъ.					

Примѣчанія: 1) Вся сумма, по сему штату опредѣленная, отпускается изъ войсковыхъ суммъ Сибирскаго казачьяго войска.—2) Всѣмъ чинамъ, въ этомъ штатѣ поименованнымъ, сверхъ жалованья и столовыхъ денегъ, кому таковыя присвоены, производится и все прочее довольствіе, существующими законоположеніями установленное, въ томъ числѣ и квартирное довольствіе, по сравненію съ Оренбургскимъ казачьимъ войскомъ, кромѣ писарей, которые получаютъ одно только опредѣленное имъ жалованье.—3) Старшимъ Адъютантамъ и ихъ Помощникамъ отпускаются фуражныя деньги круглый годъ въ размѣрѣ, опредѣленномъ существующими постановленіями.

46851

Высочайше утвержденная, 8 Марта 1869 года, штатная вѣдомость о числѣ штабъ и оберъ-офицеровъ Уральскаго казачьяго войска, назначаемыхъ для завѣдыванія форпостами и линейною стражею.

Званіе чиновъ.	Число чиновъ.
I. Для завѣдыванія форпостами:	
Есауловъ	9
Сотниковъ	9
Хорунжихъ	9
II. Для командованія линейною стражею въ гг. Уральскѣ, Гурьевѣ и Илецкѣ:	
Есауловъ	4
Сотниковъ	4
Хорунжихъ	4
III. На усиленіе Управленій Уѣздныхъ Начальниковъ Уральскаго, Калмыковскаго и Гурьевскаго:	
Подполковниковъ	3

Примѣчанія: 1) Показаннымъ въ сей вѣдомости штабъ и оберъ-офицерамъ производится жалованье по чинамъ, а также квартирныя деньги, если не будетъ отведено отъ войска помѣщенія въ натурѣ; назначеннымъ же на усиленіе Управленій Уѣздныхъ Начальниковъ Уральскаго, Калмыковскаго и Гурьевскаго, отпускаются, сверхъ того: столовыя, по 285 руб. 75 коп., и на наемъ писарей и на канцелярскіе припасы—по 300 руб. въ годъ каждому.—2) Все означенное въ предыдущемъ пунктѣ содержаніе относится на войсковыя суммы Уральскаго казачьяго войска.

Высочайше утвержденное, 8 Марта 1869 года, росписаніе станицъ и поселковъ Сибирскаго казачьяго войска, поступающихъ въ составъ Акмолинской и Семипалатинской областей, съ распредѣленіемъ ихъ на Отдѣлы.

Названіе станицъ.	
Въ Акмолинской области.	
1-й Отдѣлъ.	
Ст. Кокчетавская	Штабъ Отдѣла.
Пос. Котуркульскій.	
— Щучій.	
— Зерендинскій.	
Ст. Лобанова.	
Пос. Чалкарскій	
— Аиртавскій.	
— Имантавскій.	
— Арыкъ-Балыкскій.	
Ст. Аканъ-Бурлукская.	
Пос. Нижне-Бурлукскій.	
— Верхне-Бурлукскій.	
— Якши-Янгиставскій.	
Ст. Атбасарская.	
— Сандыктавская.	
Пос. Айдабульскій.	
Ст. Акмолинская.	
2-й Отдѣлъ.	
Пос. Сибирскій.	
— Песчаный.	
— Богоявленскій.	
— Крутоярскій.	
Ст. Пресногорьковская.	
Пос. Починный.	
— Камышловскій.	
— Пресногорьковскій.	
— Кабаній.	
— Усердный.	
— Екатерининскій.	
— Островной.	
— Казанскій.	
— Ново-Михайловскій.	
Ст. Пресновская.	
Пос. Лапушинскій.	
— Желѣзный.	
— Новорыбинскій.	
— Богатый.	
— Миролюбивый.	
— Клаббинскій.	
— Михайловскій.	
— Сенжарскій.	
— Дубровный.	
Ст. Становая.	
Пос. Лебяжій.	
— Чистый.	
— Ганкинъ.	
— Медвѣжій.	
— Рявкинъ.	
Ст. Полуденная.	
Пос. Камышловскій.	
— Токушинскій.	
— Плоской.	
Ст. Петропавловская.	
Пос. Новопавловскій.	
— Бишкульскій.	
— Кривоозерный.	
— Архангельскій.	
— Новокаменскій.	
Ст. Вознесенская.	
Пос. Надежный.	
— Боголюбовскій.	
— Новоникольскій.	
— Конюховскій.	
— Лосевскій.	
— Первотарскій.	
— Селозерный.	
Ст. Николаевская.	
Пос. Волчій.	

46831

Названіе станицъ.	
Пос. Покровскій.	
— Курганскій.	
— Орловскій.	
— Степной.	
— Мельничный.	
Ст. Омская	Штабъ Отдѣла.
Пос. Захламинскій.	
— Новый.	
— Черемуховскій.	
— Устьзаостровскій.	
— Ачаирскій.	
Ст. Покровская.	
Пос. Семипадный.	
— Изылбашскій.	
— Солянной.	
— Елисаветскій.	
Ст. Черлаковская.	
Пос. Атмасскій.	
— Мало-Атмасскій.	
— Татарскій.	
— Крутоярскій.	
Въ Семипалатинской области.	
5-й Отдѣлъ.	
Пос. Урлютюбскій.	
— Башмачный.	
Ст. Желѣзинская.	
Пос. Пяторыжскій.	
— Бобровскій.	
— Осьморыжскій.	
— Качировскій.	
— Песчаный.	
— Прѣсной.	
— Черноръцкій.	
— Григорьевскій.	
— Черноярскій.	
Ст. Павлодарская	Штабъ Отдѣла.
Пос. Подстепной.	
Ст. Каркаралинская.	
— Баянъ-Аульская.	
Пос. Ямышевскій.	
— Черный.	
— Лебяжій.	
— Подпускной.	
— Кривой.	
Ст. Семіярская.	
Пос. Грачевскій.	
— Известковый.	
— Черемуховскій.	
Ст. Долонская.	
Пос. Бѣлокаменскій.	
— Глуховской.	
— Стекляпскій.	
— Старосемипалатинскій.	
Ст. Кононирская.	
Пос. Больше-Владимірскій.	
— Мало-Владимірскій.	
— Бишкульскій.	
— Аккульскій.	

Названіе станицъ.	
4-й Отдѣлъ.	
Ст. Семипалатинская.	
Пос. Озерный.	
— Талицкій.	
— Шульбинскій.	
— Пьяноярскій.	
— Убинскій.	
— Барашевскій.	
Ст. Красноярская.	
Пос. Уваровскій.	
— Александровскій.	
— Березовскій.	
Ст. Бухтарминская.	
Пос. Вороній.	
— Черемшанскій.	
Пос. Мало-Красноярскій.	
— Больше-Нарымскій.	
— Мало-Нарымскій.	
— Ульбинскій.	
— Оеклистовскій.	
— Сѣверный.	
Ст. Усть-Каменогорская	Штабъ Отдѣла.
Пос. Бобровскій.	
— Секисовскій.	
— Верхъ-Убинскій.	
— Плосскій.	
Ст. Верхъ-Алейская.	
Пос. Ключевской.	
— Бѣлорѣцкій.	
— Андреевскій.	
— Тигирецкій.	
— Яровскій.	
— Тулатинскій.	
Ст. Чарышская.	
Пос. Сосновскій.	
— Маральевскій.	
— Слюденскій.	
Ст. Антоньевская.	
Пос. Николаевскій.	
— Терскій.	
— Смоленскій.	
— Ануйскій.	
Ст. Кокпектинская.	

Примѣчаніе. Измѣненіе росписанія станицъ по Отдѣламъ предоставляется мѣстному начальству, съ утвержденія Генералъ-Губернатора Западной Сибири, о чемъ всякій разъ доводится до свѣдѣнія Военнаго Министра.

Къ № 46844.—1869 Марта 13. **46844**

№ 1.

Высочайше утвержденный, 13 Марта 1869 года, штатъ Динабургской конвойной команды для препровожденія арестантовъ по желѣзнымъ дорогамъ: Динабурго-Витебской, Орловско-Витебской и Рижско-Динабургской.

Званіе чиновъ.	Число чиновъ.	Годовой окладъ жалованья каждому. Рубли.	Коп.
Начальникъ команды (1)	1	по чину.	
Оберъ-офицеръ (1)	1	по чину.	
Фельдфебель	1	10	65
Унтеръ-офицеровъ: старшихъ	1	4	80
Унтеръ-офицеровъ: младшихъ	2	4	5
Рядовыхъ	25	2	70
Писарей	2	10	65
Фельдшеръ	1	25	35
Сторожей	2	2	70
Деньщиковъ	2	2	10
На канцелярскіе расходы 30 рублей въ годъ.			

(1) Начальникъ команды находится на мѣстѣ, распоряжаясь нарядомъ конвойныхъ и отправленіемъ арестантовъ по означеннымъ желѣзнымъ дорогамъ, а также ведетъ подлежащую отчетность и, въ случаѣ болѣзни младшаго офицера, онъ самъ отправляется съ арестантскимъ поѣздомъ по желѣзнымъ дорогамъ между Динабургомъ и Орломъ; кромѣ того, для повѣрки правильности перевозки арестантовъ, обязанъ два раза въ годъ (одинъ разъ лѣтомъ и одинъ разъ зимой) лично сопровождать арестантскія партіи изъ Динабурга въ Орелъ и Ригу. Младшій офицеръ постоянно препровождаетъ арестантовъ по желѣзнымъ дорогамъ изъ Динабурга въ Орелъ и обратно, за упомянутыми исключеніями.

1. Оклады жалованья, въ семъ штатѣ показанные, опредѣлены за исключеніемъ установленныхъ вычетовъ: на госпиталь, медикаменты, въ пенсіонный и инвалидный капиталы и въ эмеритальную кассу.

2. Сверхъ жалованья производится: Начальнику команды—столовыя по 108 руб. въ годъ, а младшему офицеру, на путевое продовольствіе во время сопровожденія арестантскихъ партій по желѣзнымъ дорогамъ, отпускается суточныхъ по 208 руб. въ годъ, съ тѣмъ, что, въ случаѣ его болѣзни, изъ этой суммы выдаются по разсчету суточныя деньги тому офицеру, который будетъ его замѣнять. Суточныя деньги отпускаются отъ интендантства, по истеченіи каждаго мѣсяца.

3. Всѣмъ чинамъ, сверхъ жалованья, производится и все прочее довольствіе, существующими законоположеніями опредѣленное.

4. Въ награду за исправное препровожденіе арестантовъ въ теченіе года, отпускается ежегодно: Начальнику команды и всѣмъ нижнимъ чинамъ, кромѣ фельдшера, сторожей и деньщиковъ, годовой окладъ жалованья, а младшему офицеру 120 рублей.

5. Нижніе чины вооружаются револьверами и драгунскими шашками [Высочайшее повелѣніе, объявленное въ приказѣ по военному вѣдомству 16 Января 1865 года (41694)].

Примѣчаніе. Конвойная служба Динабургскою конвойною командою должна исполняться согласно прилагаемаго у сего Росписанія литер. А, которое, въ случаѣ надобности, можетъ быть измѣняемо по усмотрѣнію Главнаго Инспектора по пересылкѣ арестантовъ.

46844

Лит. А.

Росписаніе конвойной службы Динабургской конвойной команды.

По какимъ желѣзнымъ дорогамъ препровождаются арестанты.	Въ какіе дни.	Сколько человѣкъ составляютъ конвой.
I. По Динабурго-Витебской, въ связи съ Орловско-Витебскою.	Одинъ разъ въ двѣ недѣли.	Конвой наряжается соображаясь съ размѣромъ и числомъ вагоновъ, а также съ важностью отправляемыхъ арестантовъ, и ни въ какомъ случаѣ не болѣе: при одномъ сорока-мѣстномъ вагонѣ (на Динабурго-Витебской и Орловско-Витебской дорогахъ) 1 унтеръ-офицера и 7 рядовыхъ, а при двадцатипяти-мѣстномъ отдѣленіи (на Рижско-Динабургской дорогѣ) 1 унтеръ-офицера и 6 рядовыхъ; если же будетъ болѣе одного вагона или отдѣленія, то добавляется на каждый сорока-мѣстный вагонъ по 4, а отдѣленіе вагона по 3 рядовыхъ.—Арестантскіе поѣзды изъ Динабурга въ Орелъ и обратно сопровождаются всегда офицеромъ, по Рижско-Динабургской же дорогѣ—грамотнымъ унтеръ-офицеромъ.
Изъ Динабурга въ Орелъ	Въ Воскресенье одной недѣли.	
Въ дорогѣ	Понедѣльникъ.	
Прибываютъ въ Орелъ	Вторникъ.	
Дневка въ Орлѣ	Среда.	
Обратно изъ Орла	Четвергъ.	
Въ дорогѣ	Пятница.	
Прибываютъ въ Динабургъ	Суббота.	
II. По Рижско-Динабургской.	Одинъ разъ въ двѣ недѣли.	
Изъ Динабурга въ Ригу	Въ Понедѣльникъ другой недѣли.	
Обратно изъ Риги въ Динабургъ	Вторникъ.	

Въ движеніи арестантскихъ поѣздовъ по названнымъ желѣзнымъ дорогамъ долженъ соблюдаться слѣдующій порядокъ: изъ Динабурга въ Орелъ отправляется, какъ показано, по Воскресеньямъ, т. е. на другой день прослѣдованія чрезъ Динабургъ арестантскаго поѣзда изъ Вильно въ Петербургъ, а возвращается изъ Орла въ Динабургъ по Субботамъ—за четыре дня до прослѣдованія чрезъ оный арестантскаго поѣзда изъ Петербурга въ Вильно; изъ Динабурга же въ Ригу въ Понедѣльникъ той недѣли, въ которую долженъ проходить арестантскій поѣздъ изъ Петербурга въ Вильно и обратно, такъ, чтобы изъ числа прибывшихъ въ Динабургъ изъ Риги во Вторникъ арестантовъ, слѣдующіе въ Вильно чрезъ день (Четвергъ) отправлялись туда, а подлежащіе на Петербургъ оставались въ Динабургѣ до Субботы (три дня)—до прослѣдованія поѣзда изъ Вильно въ Петербургъ.

№ 2.

Высочайше утвержденный, 13 Марта 1869 года, штатъ С.-Петербургской конвойной команды для препровожденія арестантовъ по желѣзнымъ дорогамъ Николаевской и С.-Петербурго-Варшавской (между С.-Петербургомъ и Вильно).

Званіе чиновъ.	Число чиновъ.	Годовой окладъ жалованья каждому. Рубли.	Коп.	
Начальникъ команды (1)	1	По чину.		(1) Начальникъ команды и офицеръ постоянно препровождаютъ арестантскія партіи, первый по Николаевской, а послѣдній по С.-Петербурго-Варшавской желѣзной дорогѣ
Оберъ-офицеръ (1)	1			
Фельдфебель	1	10	65	
Унтеръ-офицеровъ: старшихъ	2	4	80	
Унтеръ-офицеровъ: младшихъ	3	4	5	
Рядовыхъ	45	2	70	

46844

Званіе чиновъ.	Число чиновъ.	Годовой окладъ жалованья каждому. Рубля.	Коп.	
Писарей (*)	3	10	65	(*) Кромѣ трехъ писарей, которые полагаются собственно для команды, въ штатѣ этой команды числятся три писаря, одинъ старшій и два младшихъ, для занятій письмоводствомъ у Главнаго Инспектора по пересылкѣ арестантовъ, съ производствомъ жалованья симъ писарямъ: старшему 33 руб. 60 коп., а младшимъ по 25 руб. 35 коп. каждому въ годъ [приказъ по военному вѣдомству 14 Августа 1868 года (44900)].
Фельдшеръ	1	25	35	
Сторожей	2	2	70	
Деньщиковъ	2	2	10	
На канцелярскіе расходы 40 рублей въ годъ.				

1. Оклады жалованья, въ семъ штатѣ показанные, опредѣлены за исключеніемъ установленныхъ вычетовъ: на госпиталь, медикаменты, въ пенсіонный и инвалидный капиталы и въ эмеритальную кассу.

2. Начальнику команды, сверхъ жалованья, производятся столовыя по 108 руб. въ годъ; независимо сего, отпускаются ему и младшему офицеру, на путевое продовольствіе во время сопровожденія арестантовъ по желѣзнымъ дорогамъ, суточныя по 208 руб. въ годъ каждому, съ тѣмъ, что, въ случаѣ ихъ болѣзни, изъ этой суммы выдаются по разсчету суточныя деньги тѣмъ офицерамъ, которые будутъ ихъ замѣнять. Суточныя деньги отпускаются отъ интендантства, по истеченіи каждаго мѣсяца.

3. Всѣмъ чинамъ, сверхъ жалованья, производится и все прочее довольствіе, существующими законоположеніями опредѣленное.

4. Въ награду за исправное препровожденіе арестантовъ въ теченіе года, отпускается ежегодно: Начальнику команды и младшему офицеру по 120 руб. каждому, а всѣмъ нижнимъ чинамъ, кромѣ фельдшера, сторожей и деньщиковъ, годовой окладъ жалованья.

5. Нижніе чины вооружаются револьверами и драгунскими шашками [Высочайшее повелѣніе, объявленное въ приказѣ по военному вѣдомству 16 Января 1865 года (41694)].

Примѣчаніе. Конвойная служба С.-Петербургскою конвойною командою должна исполняться согласно прилагаемаго у сего Росписанія литер. Б, которое, въ случаѣ надобности, можетъ быть измѣняемо по усмотрѣнію Главнаго Инспектора по пересылкѣ арестантовъ.

Лит. Б.

Росписаніе конвойной службы С.-Петербургской конвойной команды.

По какимъ желѣзнымъ дорогамъ препровождаетъ арестантовъ.	Въ какіе дни.	Сколько человѣкъ составляютъ конвой.
I. По Николаевской.		
Изъ Петербурга въ Москву (съ сборнымъ поѣздомъ)	Одинъ разъ въ двѣ недѣли.	Конвой наряжается соображаясь съ размѣромъ и числомъ вагоновъ, а также съ важностью отправляемыхъ арестантовъ и ни въ какомъ случаѣ не болѣе: при одномъ вагонѣ сорока-мѣстномъ 1 унтеръ-офицера и 7 рядовыхъ, а при восьмидесяти-мѣстномъ 1 унтеръ-офицера и 11 рядовыхъ; если же будетъ болѣе одного вагона, то добавляется на каждый сорока-мѣстный по 4 рядовыхъ, а восьмидесяти-мѣстный вагонъ по 1 унтеръ-офицеру и 6 рядовыхъ. Арестантскіе поѣзды по названнымъ дорогамъ сопровождаются всегда офицерами.
Въ дорогѣ	Въ Среду одной недѣли (11½ ч. утра).	
Прибываютъ въ Москву	Четвергъ.	
Дневка въ Москвѣ	Пятница (1 ч. по полудни).	
Обратно изъ Москвы (также съ сборнымъ поѣздомъ)	Суббота.	
Въ дорогѣ	Въ Воскресенье (2 ч. по полудни).	
	Понедѣльникъ.	

46844

По какимъ желѣзнымъ дорогамъ препровождаетъ арестантовъ.	Въ какіе дни.	Сколько человѣкъ составляютъ конвой.
Прибываютъ въ С.-Петербургъ	Вторникъ (3½ ч. по полудни).	
II. По С.-Петербурго-Варшавской.	Одинъ разъ въ двѣ недѣли.	
Изъ С.-Петербурга въ Вильно	Вторникъ другой недѣли (6 ч. вечера).	
Динабургъ	Четвергъ (5 ч. утра).	
Прибываютъ въ Вильно	Четвергъ (5 ч. по полудни).	
Обратно изъ Вильно	Пятница (7 ч. 15 м. вечера).	
Динабургъ	Суббота (въ 10 ч. утра).	
Прибываютъ въ С.-Петербургъ	Воскресенье (5½ ч. по полудни).	

Примѣчаніе. Арестантскія партіи по прочимъ существующимъ трактамъ прибываютъ въ Петербургъ и отправляются изъ онаго еженедѣльно въ слѣдующіе дни:

По трактамъ:	*Прибываютъ въ Петербургъ:*	*Отправляются изъ онаго:*
Архангельскому.	Вторникъ.	Воскресенье
Выборгскому.	Понедѣльникъ.	Среда.
Ревельскому.	Понедѣльникъ.	Четвергъ.
Кронштадтскому.	Понедѣльникъ.	Среда.

Конвоированіе арестантскихъ партій по названнымъ четыремъ трактамъ не относится къ обязанности Петербургской конвойной команды; оно исполняется, на прежнемъ основаніи, подлежащими частями мѣстныхъ войскъ.

Росписаніе, между какими городами и какимъ порядкомъ должны направляться пересыльные арестанты, съ учрежденіемъ арестантской перевозки по Орловско-Витебской желѣзной дорогѣ.

Изъ какихъ и въ какіе города.		Какъ направляются.
1. Изъ Смоленска	въ Курскъ, Тулу, Москву и Тверь.	На Орелъ—по Орловско-Витебской, а далѣе по Московско-Курской и Николаевской желѣзнымъ дорогамъ. До Тулы по желѣзнымъ дорогамъ, и затѣмъ пѣшкомъ, по маршруту Свода изд. 1863 года № 58.
— —	— Калугу.	
— —	— Воронежъ, Харьковъ и Полтаву.	До Курска по желѣзнымъ дорогамъ, далѣе пѣшкомъ, въ Воронежъ по маршрутамъ: означеннаго Свода № 74 и № 1, приложенному къ приказу по военному вѣдомству 1868 года (46279), а въ Харьковъ и Полтаву по маршрутамъ того же Свода №№ III и II.
2. Изъ Витебска	въ Курскъ, Тулу, Москву, Тверь, Калугу, Воронежъ, Харьковъ и Полтаву.	На Орелъ, а потомъ по назначенію отправляются тѣмъ же порядкомъ, какой указанъ противъ Смоленска.
3. Изъ Могилева	въ Орелъ, Курскъ, Тулу, Москву, Тверь, Калугу, Воронежъ, Харьковъ и Полтаву.	На Витебскъ, пѣшкомъ по маршруту Свода № 5, потомъ согласно указанію, сдѣланному противъ Витебска.
4. Изъ Минска	въ Орелъ, Курскъ, Тулу, Москву, Тверь, Калугу, Воронежъ, Харьковъ и Полтаву.	На Смоленскъ, пѣшкомъ по маршруту Свода № 49, а далѣе согласно изложенному противу Смоленска.
5. Изъ Бобруйска	въ Орелъ, Курскъ, Тулу, Москву, Тверь, Калугу, Воронежъ и Харьковъ.	На Витебскъ, по маршрутамъ Свода №№ 80, 55 и 5, затѣмъ какъ указано противу Витебска.
6. Изъ С.-Петербурга	въ Черниговъ, Кіевъ, Житомиръ и Каменецъ-Подольскъ.	На Москву и далѣе до Орла по желѣзнымъ дорогамъ, а отъ Орла пѣшкомъ: въ Черниговъ по маршруту № 24, приложенному къ циркуляру по военному вѣдомству 1867 года Ноября 3, въ Кіевъ, Житомиръ и Каменецъ-Подольскъ по маршрутамъ: № 83, приложенному къ тому циркуляру 3 Ноября и № V Свода.
— —	въ Херсонъ.	До Курска по желѣзнымъ дорогамъ, затѣмъ пѣшкомъ по маршрутамъ означеннаго Свода №№ III и II.

Примѣчаніе. Пересыльные арестанты, слѣдующіе изъ Смоленска, Витебска и Могилева въ Ригу, С.-Петербургъ и Новгородъ отправляются по прежнему на Динабургъ, а изъ Минска и Бобруйска въ Динабургъ, Ригу, Петербургъ и Новгородъ—изъ перваго на Вильно, изъ послѣдняго—на Витебскъ и потомъ Динабургъ.

Къ № 46846.—1869 Марта 13.

Вѣдомость о размѣрѣ налога съ недвижимыхъ имуществъ въ городахъ, посадахъ и мѣстечкахъ на 1869 годъ, по 5-ти губерніямъ, утвержденная Министромъ Финансовъ 13 Февраля 1869 года.

Наименованіе губерній, городовъ, посадовъ и мѣстечекъ.	Размѣръ налога. Рубли.
1) Виленская.	
г. Вильно	24.259
м. Новый-городъ	127
Антоколь	33
Ширвинты	29
Гелваны	5
Богуславишки	2
Мусники	8
Чабишки	4
Подберезье	31
Маляты	49
Михалишки	13
г. Троки	141
м. Ейье	19
Олькеники	19
Жосле	28
Дорсуишки	5
Жижморы	92
Стоклишки	21
Бутриманцы	75
Езно	15
Пуни	6
Олита	7
Давги	14
Немонайце	16
Меречь	57
Ораны (Троскаго уѣзда)	4
г. Ошмяны	250
м. Воложинъ	40
Вишневъ	80
Деревно	16
Палибоки	8
Крево	23
Заскевичи	13
Сморгони	213
Жупраны	23
Солы	10
Гольшаны	58
Девелишки	44
Липишки	20
Ивье	59
Трабы	19
г. Свенцяны	472
м. Лынтупы	4
Давгелишки	5
Годуцишки	35
Коман	13
Кобыльникъ	2
Свиры	90
Жодзишки	1
г. Лида	620
м. Рожанка	10
Бѣлица	14
Ораны (Лидскаго уѣзда)	15
Жолудокъ	68
м. Василишки	130
Радунь	27
Вороново	25
Эйшишки	15
Острыло	63
Новый-дворъ	23
Щучинъ	73
г. Вилейка	110
м. Молодечно	40
Илья	31
Красное	11
Лебедево	28
Марковъ	28
Куренецъ	110
Рѣчки	3
Кривичи	12
Буцлавъ	14
Крайскъ	7
Долгиновъ	65
Мядзелъ	10
Дуниловичи	9
г. Дисна	250
м. Глубокое	177
Лужки	25
Голубичи	3
Плиса	15
Поставы	85
Шарковщина	29
Перебродье	6
Леонполь	2
зашт. г. Радошковичи	150
Друя	190
	29.070
2) Гродненская.	
г. Гродно	5.325
Брестъ-Литовскій	5.325
Бѣлостокъ	4.660
Кобринъ	1.250
Слонимъ	1.725
Пружаны	840
Бѣльскъ	720
Волковыскъ	833
Соколка	625
зашт. г. Васильковъ	140
Домброва	110
Кузьница	35
Корицинъ	80
Новый-дворъ	70
Одельскъ	50
Суховоля	185
Яново	150
Гоніондзъ	135
Кнышинъ	340
Суражъ	150
Брянскъ	220
Дрогичинъ	120
Наревъ	225
Клещели	145
Мельникъ	70
м. Бржестовица	93
Воля	25
Волпа	30
Езіоры	145

46846

Наименованіе губерній, городовъ, посадовъ и мѣстечекъ.		Размѣръ налога. Рубли.
м.	Шидура	90
	Крынки	205
	Каменка	35
	Лунна	50
	Мосты	60
	Скидель	155
	Бытень	50
	Голынка	20
	Деречинъ	75
	Дворецъ	40
	Езерница	15
	Дзенціолъ	180
	Коссовъ	185
	Молчадь	45
	Ружана	185
	Шабелинъ	75
	Лопеница	35
	Лысковъ	70
	Мстибовъ	25
	Новодворъ	15
	Порозовъ	50
	Пески	105
	Россь	55
	Свислочь	225
	Яловка	50
	Зельва	130
	Береза	170
	Малечь	70
	Селецъ	65
	Шерешевъ	205
	Антополь	125
	Городецъ	30
	Дорошчинъ	90
	Дывинъ	85
	Мотоль	75
	Хомскъ	135
	Яновъ	135
	Мелейчицы	55
	Волчинъ	35
	Высоколитовскъ	205
	Влодавка	165
	Каменецъ Литовскъ	210
	Заблудовъ	345
	Гродскъ	100
	Тржцянна	85
	Хороша	380
	Ясеновка	175
	Сидра	45
	Семятичи	405
	Орля	205
	Цѣхановецъ	365
	Боцьки	205
	Немировъ	35
		30.250
	3) Казанская.	
г.	Казань	29.277
	Чистополь	4.013
	Мамадышъ	502
	Козьмодемьянскъ	571
	Чебоксары	569
	Тетюши	569
	Лаишевъ	499
	Спасскъ	408

Наименованіе губерній, городовъ, посадовъ и мѣстечекъ.		Размѣръ налога. Рубли.
г.	Свіяжскъ	355
	Царевококшайскъ	342
	Ядринъ	231
	Цивильскъ	225
	Арскъ	62
пос.	Маріинскій	217
	Троицкій	40
		37.910
	4) Орловская.	
г.	Орелъ	12.000
	Мценскъ	6.000
	Болховъ	8.000
	Карачевъ	2.700
	Брянскъ	4.000
	Трубчевскъ	1.500
	Сѣвскъ	2.200
	Дмитровскъ	1.800
	Кромы	500
	Малоархангельскъ	1.000
	Ливны	5.800
	Елецъ	12.600
		58.120
	5) Ставропольская.	
г.	Ставрополь	5.000
	Пятигорскъ	1.600
	Георгіевскъ	870
	Эдессія	250
	Св. Крестъ	320
	На города, отчисленные къ Терской области.	
	Моздокъ	2.700
	Кизляръ	3.700
		14.440

Къ № 46860.—1869 Марта 14.

Временное росписаніе 11-ти губерній, въ коихъ вводятся мировыя судебныя установленія, между Судебными Палатами.

Губерніи.	Судебныя Палаты, къ коимъ онѣ причисляются.
Олонецкая	къ С.-Петербургской.
Смоленская	
Костромская	къ Московской.
Казанская	
Вятская	
Симбирская	
Самарская	
Пензенская	
Тамбовская	
Саратовская	къ Харьковской.
Черниговская	

Къ № 46861.—1869 Марта 14.

Правила относительно порядка пріема, храненія и расходованія денежныхъ суммъ, поступающихъ въ мировыя судебныя установленія, а равно о счетоводствѣ и отчетности по означеннымъ суммамъ.

1. Настоящія Правила мировыя судебныя установленія обязаны примѣнять лишь въ отношеніи тѣхъ суммъ, которыя подлежатъ обращенію въ государственное казначейство (ст. 2), или принадлежатъ къ разряду суммъ партикулярныхъ (переходящихъ) (ст. 3).

Примѣчаніе 1. Настоящія Правила не распространяются: а) на суммы, поступающія въ земскій капиталъ на устройство мѣстъ заключенія для подвергаемыхъ аресту по приговорамъ Мировыхъ Судей на основаніи статьи 27 Уст. о нак., нал. Мир. Судьями [20 Ноября 1864 года (41478)], статей 69, 83, 114, 135, 141 и примѣчанія къ 199 статьѣ Уст. Угол. Судопр. [20 Ноября 1864 года (41476)] и статьи 67 Учр. Суд. Уст.; б) на сословныя суммы, какъ то: 1) деньги, отпускаемыя, по статьѣ 44 Учр. Суд. Уст. [20 Ноября 1864 года (41475)] на содержаніе Мировыхъ Судей, а также на разъѣзды, наемъ Письмоводителя и разсыльнаго и канцелярскіе расходы; 2) деньги, отпускаемыя на содержаніе Канцелярій Мировыхъ Съѣздовъ и состоящихъ при нихъ Судебныхъ Приставовъ (ст. 59 и 61 Учр. Суд. Уст.); 3) сборъ съ засвидѣтельствованія явки актовъ [ст. 2, 201 и 207 Положенія о нот. части 14 Апрѣля 1866 года (43186)], внѣ городовъ и казенныхъ мѣстечекъ совершенныхъ и в) на канцелярскія пошлины за выдачу копій [ст. 199 Уст. Угол. Судопр. и ст. 201 Уст. Гражд. Суд. 20 Ноября 1864 года (41477)].

Примѣчаніе 2. Въ тѣхъ мѣстностяхъ, гдѣ земскія учрежденія еще не образованы, впредь до ихъ образованія, счетоводство и отчетность по принадлежащимъ земству суммамъ ведутся на основаніи примѣчанія къ статьѣ 9 инструкціи Казначействъ, общимъ порядкомъ, для депозитовъ установленнымъ.

Примѣчаніе 3. Денежные штрафы за неявку въ срокъ свидѣтелей по гражданскимъ дѣламъ (ст. 91 Уст. Гражд. Суд.) сдаются въ Казначейства одновременно съ суммами государственныхъ доходовъ и заносятся по счету депозитовъ Казенныхъ Палатъ. 46860 46861

Примѣчаніе 4. Сборъ съ засвидѣтельствованія явки актовъ (ст. 2, 201 и 207 Полож. о нотар. части), въ городахъ и казенныхъ мѣстечкахъ совершенныхъ, передается, по принадлежности, въ доходы этихъ городовъ и мѣстечекъ.

2. Къ суммамъ, подлежащимъ обращенію въ государственное казначейство относятся: а) гербовыя пошлины, взыскиваемыя на основаніи статьи 140 Т. V Уст. о пошлинахъ (по Прод. 1863 г.), статьи 462 Уст. Гражд. Суд. и 585 Улож. о нак., изд. 1866 года; б) денежныя взысканія за нарушеніе Уставовъ казеннаго управленія (Улож. о наказ., изд. 1866 года, разд. VII и примѣчаніе къ ст. 1 Уст. о нак., налагаемыхъ Мировыми Судьями); в) денежныя взысканія, налагаемыя за нарушеніе Устава о казенныхъ лѣсахъ (Уст. о нак., налаг. Мир. Суд., ст. 168); г) гербовый сборъ, взимаемый на основаніи 2 и 198 статей Полож. о нот. части и д) деньги за напечатаніе объявленій о запрещеніяхъ и разрѣшеніяхъ и публикацій о вызовѣ наслѣдниковъ и о вводѣ во владѣніе (Уст. Гражд. Суд., ст. 617, 1401, 1431, 1435 и 1436).

Примѣчаніе. Деньги за напечатаніе объявленій въ Сенатскихъ Вѣдомостяхъ взимаются непосредственно мировыми судебными установленіями, записываются ими въ приходныя шнуровыя книги и сдаются вмѣстѣ съ другими сборами въ мѣстныя Казначейства. Объявленія же, слѣдующія къ напечатанію, отсылаются въ Сенатскую Типографію, съ означеніемъ на оборотѣ сихъ объявленій №, подъ которымъ въ приходной книгѣ записана поступившая за напечатаніе сумма, а также мѣсяца и числа поступленія. Отмѣтка эта, за подписью Мироваго Судьи, или Предсѣдателя Мироваго Съѣзда, либо Непремѣннаго Члена Съѣзда, служитъ для Типографіи удостовѣреніемъ, что слѣдующія за напечатаніе деньги дѣйствительно взысканы. Тотъ же порядокъ соблюдается при сообщеніи Старшему Нотаріусу о времени совершенія ввода во владѣніе имѣніемъ (ст. 180 Нотар. Полож.).

3. Къ партикулярнымъ (переходящимъ) суммамъ принадлежатъ:

а) Денежныя взысканія, налагаемыя за похищеніе или поврежденіе частныхъ лѣсовъ (ст. 155—166 и 168 Уст. о нак., нал. Мир. Суд.).

б) Деньги, представляемыя самими отвѣтчиками въ пользу взыскателей, а также въ вознагражденіе свидѣтелей и свѣдущихъ людей (ст. 103 и 104 Уст. Гражд. Суд. и ст. 193 Уст. Угол. Суд.).

в) Деньги, представляемыя Судебными Приставами въ случаяхъ, указанныхъ въ статьяхъ 954 и 956 Устава Гражданскаго Судопроизводства.

г) Денежныя суммы, получаемыя Судебными Приставами въ вознагражденіе за исполненіе отдѣльныхъ служебныхъ дѣйствій и представляемыя Приставами въ Мировой Съѣздъ [Высочайше утвержденное, 5 Іюня 1867 года (44659), мнѣніе Государственнаго Совѣта].

д) Денежныя взысканія, налагаемыя въ пользу богоугодныхъ заведеній (ст. 48 и 106 Уст. о нак., нал. Мир. Суд.), или въ пользу благотворительныхъ заведеній, состоящихъ въ вѣдѣніи Приказовъ Общественнаго Призрѣнія [ст. 706 Улож. о нак., измѣненная мнѣніемъ Государственнаго Совѣта 12 Февраля 1868 года (45485), собр. узак. 1868 года ст. 177].

е) Денежныя взысканія, обращаемыя въ пользу городскихъ доходовъ, а именно: 1) сборъ съ засвидѣтельствованія

46861 явки актовъ (см. 4 примѣчаніе къ 1 статьѣ); 2) въ столицахъ взысканія по статьѣ 60 Уст. о нак., нал. Мир. Судьями и 3) согласно статьѣ 706 Улож. о нак., изм. мнѣніемъ Государственнаго Совѣта 12 Февраля 1868 года, половина денежныхъ взысканій, налагаемыхъ за нарушеніе, означенное въ статьѣ 698 Улож., если нарушеніе учинено въ городѣ.

ж) Залоги, представляемые въ обезпеченіе гражданскихъ исковъ (ст. 126 Уст. Гражд. Суд.) и для пресѣченія обвиняемому способовъ уклониться отъ слѣдствія и суда (Уст. Угол. Суд. ст. 78—80).

з) Залоги, представляемые на основаніи Высочайше утвержденнаго, 1 Іюля 1868 года (46066), мнѣнія Государственнаго Совѣта (собр. узак. 1868 г. ст. 473), при жалобахъ на окончательныя рѣшенія и просьбахъ объ отмѣнѣ рѣшеній Мировыхъ Съѣздовъ.

Примѣчаніе. По полученіи указа объ оставленіи Правительствующимъ Сенатомъ подобныхъ жалобъ или просьбъ безъ уваженія,—если только Сенатъ не сдѣлаетъ распоряженія о возвращеніи залога,—представленный просителемъ денежный залогъ причисляется къ разряду суммъ, обращаемыхъ въ государственное казначейство (ст. 2).

4. Поступающія въ мировыя судебныя установленія деньги и денежные документы принимаются лично Судьею, а въ Мировыхъ Съѣздахъ—Предсѣдателемъ или Непремѣннымъ Членомъ онаго.

5. Въ полученіи денегъ и денежныхъ документовъ принимающій ихъ обязанъ тотчасъ же выдать квитанцію.

6. Деньги, присылаемыя по почтѣ, могутъ быть принимаемы уполномоченнымъ Мировымъ Судьею лицомъ, или однимъ изъ служащихъ въ Канцеляріи Мироваго Съѣзда по порученію Предсѣдателя или Непремѣннаго Члена, но во всякомъ случаѣ съ отвѣтственностью за цѣлость ихъ самаго Судьи, или Предсѣдателя и Непремѣннаго Члена Съѣзда.

7. Поступающія къ Мировымъ Судьямъ и въ Мировые Съѣзды денежныя суммы вносятся, одновременно съ ихъ полученіемъ, въ денежныя книги, изъ коихъ, одна для суммъ, слѣдующихъ въ государственное казначейство, заготовляется на каждые полгода, а другая, для суммъ партикулярныхъ—на каждый годъ.

Примѣчаніе. Денежныя книги ведутся по прилагаемой при семъ формѣ (№ 1).

8. Денежныя книги для Мировыхъ Судей заготовляются Мировымъ Съѣздомъ и вручаются Судьямъ за шнуромъ и печатью Съѣзда и за подписью Предсѣдателя и Непремѣннаго Члена. Денежныя же книги Съѣзда утверждаются подписью Предсѣдателя, Непремѣннаго Члена и трехъ Мировыхъ Судей округа.

9. Деньги и денежные документы хранятся Мировыми Судьями въ особыхъ сундукахъ подъ замкомъ. Денежный сундукъ Мироваго Съѣзда хранится, по усмотрѣнію Съѣзда, или въ его помѣщеніи, подъ личною отвѣтственностію Предсѣдателя и Непремѣннаго Члена, или же въ мѣстномъ Казначействѣ.

10. Мировыя судебныя установленія обязаны передавать въ Казначейства тѣ изъ партикулярныхъ суммъ, которыя должны храниться болѣе продолжительное время, какъ то: деньги, вносимыя на обезпеченіе исковъ, залоги и т. д. Въ этомъ случаѣ деньги сіи передаются въ Казначейство, съ указаніемъ, кому оныя принадлежатъ, и затѣмъ выдаются Казначействами по принадлежности, на основаніи ассигновокъ подлежащихъ мировыхъ судебныхъ установленій.

11. Правильность веденія денежныхъ книгъ, равно сбереженіе и цѣлость всѣхъ денежныхъ суммъ и документовъ лежитъ на личной и имущественной отвѣтственности каждаго Мироваго Судьи, а въ Съѣздѣ Предсѣдателя и Непремѣннаго Члена.

12. Денежныя суммы, подлежащія обращенію въ государственное казначейство (ст. 2), передаются мировыми судебными установленіями, по истеченіи каждаго мѣсяца и не позже 3-го числа слѣдующаго, въ мѣстныя Казначейства при вѣдомостяхъ, по прилагаемой формѣ (№ 2).

13. Изъ денегъ, принадлежащихъ къ суммамъ партикулярнымъ, за исключеніемъ отсылаемыхъ согласно 10 статьѣ на храненіе въ Казначейства, означенныя въ пунктахъ г, д, и е статьи 3, мировыя судебныя установленія отсылаютъ при вѣдомостяхъ по принадлежности, не менѣе одного раза въ два мѣсяца; принадлежащія же частнымъ лицамъ выдаютъ послѣднимъ съ росписью въ денежной книгѣ.

14. При временной передачѣ должности Мироваго Судьи другому Судьѣ, денежныя книги передаются не иначе, какъ за обоюдною ихъ въ книгѣ подписью о сдачѣ и пріемѣ, а деньги и денежные документы по составленной въ двухъ экземплярахъ описи, сдаточной и пріемной.

15. По истеченіи каждаго мѣсяца, не позже 20 числа слѣдующаго, Мировые Судьи и Съѣзды Мировыхъ Судей представляютъ въ мѣстныя контрольныя учрежденія отчетныя вѣдомости о количествѣ поступившихъ къ нимъ суммъ, слѣдующихъ въ казну (ст. 2), съ приложеніемъ къ симъ вѣдомостямъ квитанцій Казначействъ въ переданныхъ въ Казначейства суммахъ и другихъ документовъ, указанныхъ въ особой табели о порядкѣ поступленія доходовъ въ мировыя установленія. Денежныя же книги о суммахъ, подлежащихъ обращенію въ государственное казначейство (ст. 2 и 7), представляются на ревизію по истеченіи каждаго полугодія, не позже 1 числа слѣдующаго за тѣмъ мѣсяца.

16. По истеченіи каждаго года подлинныя приходныя книги партикулярныхъ суммъ (ст. 7), со всѣми относящимися къ нимъ приходными и расходными документами, должны доставляться мировыми установленіями на ревизію мѣстныхъ Контрольныхъ Палатъ.

17. Независимо отъ повѣрки денежныхъ книгъ мировыхъ судебныхъ установленій на основаніи статей 18 и 16, производятся еще, отъ времени до времени, внезапныя ревизіи, для удостовѣренія въ цѣлости хранящихся у Мировыхъ Судей и въ Съѣздахъ денежныхъ суммъ и документовъ и въ правильности веденія денежныхъ книгъ.

18. Внезапныя ревизіи назначаются всякій разъ, когда Мировой Съѣздъ признаетъ это нужнымъ, или когда послѣдуетъ предложеніе о семъ Прокурора Окружнаго Суда.

19. Внезапная ревизія денежныхъ суммъ, документовъ и книгъ Мироваго Съѣзда въ указанныхъ въ статьѣ 18 случаяхъ, производится всѣми наличными Мировыми Судьями округа, съ участіемъ: Товарища Прокурора Окружнаго Суда и приглашаемыхъ для сего Уѣзднаго Предводителя Дворянства, Предсѣдателя и Члена Уѣздной Управы и Городскаго Головы, или депутата отъ Городской Думы. Неприбытіе кого либо изъ сословныхъ депутатовъ не останавливаетъ производство повѣрки.

20. Внезапныя ревизіи у Мировыхъ Судей дѣлаются тремя, по выбору Съѣзда, Мировыми Судьями, съ участіемъ То-

46861

варища Прокурора Окружнаго Суда, и въ городахъ депутатовъ отъ Уѣздной Управы и отъ Городской Думы.

21. Всякая ревизія вносится въ денежную книгу, съ подробнымъ изложеніемъ того, что по ней оказалось и за подписью лицъ, оную производившихъ. О результатахъ ревизіи публикуется въ мѣстныхъ губернскихъ вѣдомостяхъ.

22. Контрольныя Палаты имѣютъ право непосредственно производить внезапныя свидѣтельства денежныхъ суммъ и документовъ, хранящихся у Мировыхъ Судей и ихъ Съѣздовъ, въ присутствіи: при повѣркѣ кассы Мироваго Судьи — самаго Судьи, а при повѣркѣ кассы Съѣзда — Предсѣдателя или Непремѣннаго Члена.

Форма № 1.

Денежная книга Мироваго Судьи такого-то участка, такого-то уѣзда (или съѣзда Мировыхъ Судей такого-то уѣзда) для суммъ партикулярныхъ (или для суммъ, подлежащихъ обращенію въ государственное казначейство) съ 1 Января 1869 года.

№№ по порядку.	№ дѣла.	Время вступленія.	Содержаніе статей прихода.	Сумма.		Распоряженія.
				Рубли.	Коп.	
						Въ этой графѣ дѣлаются отмѣтки о всѣхъ случаяхъ выдачи или отсылки денегъ, причемъ: а) для суммъ, обращаемыхъ въ государственное казначейство, означается № квитанціи мѣстнаго Казначейства, б) для партикулярныхъ суммъ, отправляемыхъ по почтѣ, № почтовой квитанціи;—препровождаемыхъ въ какое либо присутственное или общественное установленіе—№ ихъ квитанціи, а выдаваемыхъ частнымъ лицамъ — росписка получателя, а при его безграмотности—того, кому онъ вѣритъ.

Форма № 2.

Вѣдомость суммамъ, препровождаемымъ « » числа « » 186 года изъ кассы Мироваго Судьи « » участка « » уѣзда (или Съѣзда Мировыхъ Судей « » уѣзда) въ такое-то Казначейство.

Означеніе рода денежныхъ суммъ.											Итого.	
	Золотомъ.		Серебромъ.		Мѣдью.		Кредитными билетами.	Другими денежными знаками.				
			Рубли.	Коп.	Рубли.	Коп.	Рубли.	Какими именно:	Рубли.	Коп.	Рубли.	Коп.
а) Суммъ, подлежащихъ обращенію въ государственное казначейство (ст. 2).												
б) Въ депозиты мировыхъ судебныхъ установленій (ст. 3 и 10).												
в) Въ депозиты Казенной Палаты (примѣчаніе 3 къ ст. 1).												
Итого												

46862 *Къ № 46862.—1869 Марта 15.*

46873

Высочайше утвержденный, 15 Марта 1869 года, штатъ Канцеляріи С.-Петербургскаго Опекунскаго Совѣта.

Классы должностей.	Наименованіе должностей.	Число лицъ.	Одному. Жалованья. Рубли.	Коп.	Содержаніе. Рубли.	Коп.	Итого. Рубли.	Коп.	Всѣмъ. Рубли.	Коп.
V	Директоръ	1	2.000	—	2.500	—	4.500	—	4.500	—
	Онъ же Управляющій дѣлами карточнаго сбора.									
VI	Помощникъ его	1	1.200	—	1.300	—	2.500	—	2.500	—
VII	Экспедиторъ	3	700	—	700	—	1.400	—	4.200	—
IX	Помощниковъ ихъ	3	400	—	400	—	800	—	2.400	—
VII	Секретарь	1	600	—	600	—	1.200	—	1.200	—
IX	Помощникъ его	1	400	—	400	—	800	—	800	—
VI	Старшій Бухгалтеръ	1	1.000	—	1.000	—	2.000	—	2.000	—
VII	Бухгалтеровъ	2	700	—	700	—	1.400	—	2.800	—
VII	Казначей и Экзекуторъ	1	800	—	1.200	—	2.000	—	2.000	—
VIII	Помощникъ его	1	600	—	600	—	1.200	—	1.200	—
VIII	Журналистъ	1	500	—	700	—	1.200	—	1.200	—
IX	Помощникъ его	1	350	—	350	—	700	—	700	—
IX	Регистраторъ	1	350	—	350	—	700	—	700	—
X	Помощникъ его	1	300	—	300	—	600	—	600	—
VII	Архиваріусъ	1	400	—	400	—	800	—	800	—
X	Помощникъ его	1	250	—	250	—	500	—	500	—
	Коммисаровъ при карточныхъ магазинахъ:									
VIII	С.-Петербургскомъ	1	450 Квартира	—	450 натуро	— ю.	900	—	900	—
VIII	Московскомъ	1	450 Квартира	—	450 натуро	— ю.	900	—	900	—
IX	Помощникъ Коммисара при Московскомъ магазинѣ	1	350 Квартира	—	350 натуро	— ю.	700	—	700	—
	Присяжныхъ счетчиковъ при карточныхъ магазинахъ и Канцеляріи	5	180 Квартира	—	180 натуро	— ю.	360	—	1.800	—
	Итого на содержаніе служащихъ .	29	—	—	—	—	—	—	32.400	—
	На содержаніе 1-го швейцара, 5-ти курьеровъ и 5-ти сторожей, всего 11-ти лицъ								2.540	—
	На наемъ писарей, на канцелярскія потребности, на наемъ экипажа для казначейской, на разъѣзды служащихъ и курьеровъ, освѣщеніе, натираніе половъ, ремонтъ мебели, печатаніе книгъ, бланковъ и записокъ, на награжденіе служащихъ и другіе мелочные расходы по Канцеляріи, равно на наемъ врача для пользованія нижнихъ служителей								14.000	—
	Всего								48.940	—

Примѣчаніе. Сумма, опредѣленная на наемъ писарей, канцелярскія потребности и другія надобности Канцеляріи, расходуется не иначе, какъ съ разрѣшенія Предсѣдателя Опекунскаго Совѣта, Управляющаго Канцеляріею.

Къ № 46873.—1869 Марта 19.

Инструкція для закрытія прежнихъ судебныхъ установленій въ мѣстностяхъ, въ коихъ вводятся Судебные Уставы въ полномъ объемѣ.

1. Всѣ распоряженія по прекращенію, передачѣ и вообще направленію дѣлъ прежнихъ судебныхъ установленій, согласно Высочайше утвержденнымъ 10 Марта 1869 года (46840) Правиламъ, принадлежатъ, по каждому судебному мѣсту, лицу, которому это право будетъ предоставлено ревизующимъ Сенаторомъ.

Примѣчаніе. По дѣламъ, находящимся у Судебныхъ Слѣдователей, распоряженія о прекращеніи (ст. 2) или передачѣ дѣлъ [ст. 5 и 10, равно 58—60 ст. Положенія 19 Октября 1865 года (42587)] производятся отъ имени Судебнаго Слѣдователя, но подъ наблюденіемъ мѣстнаго Товарища Прокурора.

2. Прекращенныя, на основаніи 2, 21 и 37 статей Высочайше утвержденныхъ 10 Марта 1869 года Правилъ, уголовныя и гражданскія дѣла передаются: подлежащія возобновленію въ общихъ судебныхъ мѣстахъ—въ Архивъ Окружнаго Суда,

46875

а въ мировыхъ судебныхъ установленіяхъ—Непремѣнному Члену мѣстнаго Мироваго Съѣзда.

3. Въ посылаемомъ истцамъ объявленіи о прекращеніи дѣлъ (ст. 2, 21 и 37 Высочайше утвержденныхъ 10 Марта 1869 г. Правилъ) должно быть указано время предъявленія иска въ судебномъ мѣстѣ прежняго устройства.

4. При прекращеніи уголовныхъ дѣлъ, согласно 2 статьѣ Высочайше утвержденныхъ 10 Марта 1869 года Правилъ, мѣстному лицу прокурорскаго надзора сообщается особый списокъ тѣхъ дѣлъ, по которымъ приняты мѣры, упомянутыя въ 4-й статьѣ означенныхъ Правилъ.

5. О всѣхъ дѣлахъ Уѣздныхъ Судовъ, прекращаемыхъ и передаваемыхъ Мировымъ Судьямъ, Прокурорамъ и въ Окружные Суды (ст. 2, 5, 6, 21, 24, 25, 35, 37, 40 и 41 Высочайше утвержденныхъ 10 Марта 1869 г. Правилъ) сообщается Палатамъ Уголовнаго и Гражданскаго Суда общая перечневая вѣдомость, съ означеніемъ что по каждому изъ нихъ сдѣлано, для соотвѣтственныхъ распоряженій о прекращеніи или передачѣ въ Окружные Суды производство по частнымъ по этимъ дѣламъ жалобамъ, согласно 12 и 32 статьямъ тѣхъ же Правилъ. Точно также представляется въ Правительствующій Сенатъ вѣдомость дѣламъ, прекращеннымъ или переданнымъ Палатами Уголовнаго и Гражданскаго Суда.

6. Прекращенныя, согласно 12 и первой половинѣ 32 статей Высочайше утвержденныхъ 10 Марта 1869 года Правилъ, производства Палатъ и Правительствующаго Сената по жалобамъ и протестамъ на частныя постановленія прежнихъ судебныхъ мѣстъ сдаются въ Архивы Палатъ и Сената, по принадлежности, если относятся къ дѣламъ, прекращеннымъ въ Уѣздныхъ Судахъ и Палатахъ (ст. 2, 21 и 37 Правилъ 10 Марта 1869 г.). Относящіяся къ дѣламъ, передаваемымъ Мировымъ Судьямъ и Прокурорамъ (ст. 5, 6, 24, 35, 40 и 41 Правилъ 10 Марта 1869 г.) препровождаются къ этимъ лицамъ, для пріобщенія къ дѣламъ. Въ томъ же порядкѣ сдаются въ Архивы прекращаемыя, на основаніи 2-й част. 47-й статьи тѣхъ же Правилъ, производства по частнымъ жалобамъ на постановленія полиціи по дѣламъ о безспорныхъ взысканіяхъ.

7. Дѣла, рѣшенныя Уѣздными Судами и Палатами, уголовныя въ послѣдніе три, а гражданскія въ послѣдніе шесть мѣсяцевъ предъ ихъ закрытіемъ, за исключеніемъ препровождаемыхъ въ казенныя управленія, отсылаются въ Окружный Судъ, гдѣ хранятся до поступленія отзыва, протеста или жалобы въ порядкѣ, указанномъ въ статьяхъ 13, 14, 33 и 34 Высочайше утвержденныхъ 10 Марта 1869 года Правилъ.

Примѣчаніе. О дальнѣйшемъ храненіи дѣлъ, означенныхъ въ §§ 2 и 7, будетъ сдѣлано особое распоряженіе.

8. Производство объ учрежденіи третейскихъ судовъ, означенныхъ въ статьѣ 36 Высочайше утвержденныхъ 10 Марта 1869 года Правилъ, передается въ Окружные Суды.

9. Дѣла о засвидѣтельствованіи полюбовныхъ сказокъ, межевые планы и книги, а также и тѣ документы, которые, на основаніи 342 статьи Законовъ Межевыхъ, поступили отъ Посредниковъ въ Уѣздные Суды, передаются въ губернскія чертежныя.

10. Дѣла по предметамъ, указаннымъ въ 12 статьѣ Высочайше утвержденныхъ 16 Января 1868 года (45400) Правилъ о производствѣ дѣлъ межевыхъ въ мѣстахъ, гдѣ введены въ дѣйствіе Судебные Уставы (собр. узаконеній 1868 г. ст. 128), также передаются въ губернскія чертежныя.

11. Дѣла, окончательно признанныя подлежащими судебно-межевому разбирательству и о выдѣлѣ участковъ изъ въѣзжихъ лѣсовъ отсылаются въ Окружный Судъ.

12. Дѣла по спорамъ о нарушеніи земельныхъ границъ отсылаются: въ случаяхъ, указанныхъ въ 4-мъ пунктѣ 29 статьи Устава Гражданскаго Судопроизводства—къ Непремѣнному Члену мѣстнаго Мироваго Съѣзда; во всѣхъ прочихъ случаяхъ—въ Окружный Судъ.

13. Дѣла о выдачѣ данныхъ на земли, пріобрѣтаемыя крестьянами въ собственность, отсылаются въ Губернское по крестьянскимъ дѣламъ Присутствіе для выдачи данныхъ по правиламъ Нотаріальнаго Положенія.

14. Дѣла о выдачѣ данныхъ на имѣнія, покупаемыя съ публичнаго торга, возвращаются въ мѣсто, сообщившее о выдачѣ данной, для совершенія ея по правиламъ Нотаріальнаго Положенія. Если данная должна быть выдана по постановленію закрываемаго Суда, то дѣло передается одному изъ мѣстныхъ Нотаріусовъ, по указанію покупщика имѣнія.

15. Установленный въ предыдущей статьѣ порядокъ соблюдается и въ отношеніи дѣлъ о выдачѣ данныхъ на выкупныя свидѣтельства.

16. Дѣла о засвидѣтельствованіи духовныхъ завѣщаній передаются въ Окружный Судъ. Объ этой передачѣ сообщается тѣмъ мѣстамъ и лицамъ, отъ которыхъ затребованы нужныя по этимъ дѣламъ свѣдѣнія.

17. Дѣла о совершеніи или засвидѣтельствованіи актовъ прекращаются производствомъ, съ возвращеніемъ просителямъ представленныхъ ими документовъ, для совершенія или засвидѣтельствованія акта по правиламъ Нотаріальнаго Положенія.

18. Дѣла объ уничтоженіи закладныхъ передаются въ нотаріальный архивъ, а въ случаяхъ, указанныхъ въ 1651 и 1652 статьяхъ I част. X Т. въ Окружный Судъ.

19. Дѣла о выдачѣ залоговыхъ свидѣтельствъ, справокъ и копій изъ крѣпостныхъ книгъ и о сообщеніи присутственнымъ мѣстамъ справокъ по запретительнымъ книгамъ передаются въ нотаріальный архивъ.

20. Дѣла о распредѣленіи между кредиторами взысканныхъ по рѣшеніямъ суммъ, о снятіи запрещеній и о вводѣ во владѣніе передаются въ Окружный Судъ.

21. Съ частными жалобами по дѣламъ, исчисленнымъ въ §§ 13—21, поступается на основаніи статьи 32 Правилъ 10 Марта 1869 года и §§ 5 и 6 этой инструкціи.

22. Денежныя книги заканчиваются и отсылаются на ревизію Контрольной Палаты.

23. Дѣла упраздняемыхъ судебныхъ мѣстъ отсылаются, по принадлежности, отъ имени означенныхъ въ 1-мъ § сей инструкціи лицъ, при особой перечневой вѣдомости. Для сего дѣла должны быть предварительно приведены въ надлежащій порядокъ.

24. Судебныя мѣста обязаны, предъ ихъ закрытіемъ, сдѣлать распоряженія объ объявленіи и исполненіи ихъ приговоровъ и рѣшеній, согласно статьямъ 19, 20, 44 и 45 Высочайше утвержденныхъ 10 Марта 1869 года Правилъ.

25. Всѣ имѣющіеся въ упраздненныхъ судебныхъ мѣстахъ вводные листы, крѣпостныя книги, а равно запретительныя и разрѣшительныя, сдаются, по принадлежности, въ подле-

46875 жащій нотаріальный архивъ, который излишніе экземпляры разрѣшительныхъ и запретительныхъ книгъ присылаетъ въ Департаментъ Министерства Юстиціи.

26. Передъ упраздненіемъ старыхъ судебныхъ мѣстъ приводятся въ порядокъ депозиты сихъ Судовъ. Изъ нихъ: относящіеся къ дѣламъ, рѣшеннымъ окончательно и прекращаемымъ съ правомъ возобновленія въ новыхъ общихъ судебныхъ установленіяхъ и передаваемымъ въ оныя, перечисляются депозитами въ подлежащій Окружный Судъ; относящіеся же къ дѣламъ, прекращаемымъ съ правомъ возобновленія въ мировыхъ судебныхъ установленіяхъ и передаваемымъ въ оныя, передаются въ завѣдываніе мѣстнаго Мироваго Съѣзда, который въ порядкѣ храненія ихъ руководствуется правилами о порядкѣ храненія, ревизіи и отчетности въ суммахъ, поступающихъ въ мировыя судебныя установленія.

Примѣчаніе. Находящіяся въ старыхъ Судахъ частныя суммы, подлежащія, согласно 931 статьѣ III Т. Уст. о пенс., обращенію въ Комитетъ Призрѣнія Заслуженныхъ Гражданскихъ Чиновниковъ, немедленно передаются по принадлежности.

27. Имѣющіеся въ прежнихъ судебныхъ мѣстахъ и у должностныхъ лицъ экземпляры законовъ распредѣляются между новыми судебными мѣстами и должностными лицами; излишніе экземпляры представляются въ Министерство Юстиціи.

28. Упраздняемыя судебныя мѣста, предварительно закрытія, должны сдѣлать какъ распоряженія въ отношеніи выдачи аттестатовъ и формулярныхъ списковъ служащимъ въ оныхъ лицамъ, такъ и сношеніе съ губернскимъ начальствомъ объ оставленіи за штатомъ и выдачѣ заштатнаго содержанія, на основаніи дѣйствующихъ законовъ, за исключеніемъ тѣхъ изъ нихъ, которые занимали должности по выборамъ.

29. Остающаяся послѣ упраздненія старыхъ судебныхъ мѣстъ мебель и прочее имущество передаются, по мѣрѣ надобности, въ новые Суды; остальное же имущество продается, по распоряженію губернскаго начальства. Распоряженія относительно помѣщеній упраздняемыхъ Судовъ производятся по соглашенію съ губернскимъ начальствомъ.

30. Всѣ рѣшенныя дѣла, за исключеніемъ означенныхъ въ § 8, сдаются въ Архивы упраздненныхъ Судовъ, или въ мѣстный сосредоточенный Архивъ упраздненныхъ судебныхъ мѣстъ.

31. Завѣдываніе сосредоточеннымъ Архивомъ упраздненныхъ судебныхъ мѣстъ, на основаніи 121 статьи Учр. Суд. Уст., возлагается Окружнымъ Судомъ на одного изъ Помощниковъ Секретарей этого Суда. На того же Помощника Секретаря возлагается разборъ архивныхъ дѣлъ по изданнымъ Министерствомъ Юстиціи правиламъ.

32. Разборъ дѣлъ, сданныхъ въ Архивы упраздненныхъ Судовъ, и выдача изъ нихъ справокъ и копій, впредь до перевозки дѣлъ въ сосредоточенный Архивъ, возлагается на мѣстный прокурорскій надзоръ.

33. Пріемъ просьбъ и разрѣшеніе дѣлъ въ закрываемыхъ Судахъ прекращаются со дня открытія въ округѣ новыхъ судебныхъ установленій. Съ того же времени чиновники названныхъ судовъ оставляются за штатомъ.

Инструкція для закрытія Уѣздныхъ Судовъ въ мѣстностяхъ, въ коихъ вводятся мировыя судебныя установленія отдѣльно отъ общихъ.

1. Всѣ распоряженія по прекращенію, передачѣ и вообще направленію дѣлъ прежнихъ судебныхъ установленій, согласно Высочайше утвержденнымъ 10 Марта 1869 года Правиламъ, принадлежатъ какъ лицамъ, на коихъ возложена ревизія Уѣздныхъ Судовъ, такъ и тѣмъ, кому это право будетъ предоставлено лицемъ, назначеннымъ Министерствомъ Юстиціи для главнаго завѣдыванія закрытіемъ Уѣздныхъ Судовъ въ губерніи.

Примѣчаніе. По дѣламъ, находящимся у Судебныхъ Слѣдователей, распоряженія о прекращеніи (ст. 2) или передачѣ дѣлъ (ст. 5, равно 58 ст. Положенія 19 Октября 1865 г.) производятся отъ имени Судебнаго Слѣдователя, но подъ наблюденіемъ мѣстнаго Товарища Губернскаго Прокурора.

2. Прекращенныя, на основаніи 2 и 21 статей Высочайше утвержденныхъ 10 Марта 1869 года Правилъ, уголовныя и гражданскія дѣла передаются Непремѣнному Члену мѣстнаго Мироваго Съѣзда.

3. Въ посылаемомъ истцамъ объявленіи о прекращеніи дѣлъ (ст. 2 и 21 Высочайше утвержденныхъ 10 Марта 1869 г. Правилъ) должно быть указано время предъявленія иска въ Уѣздномъ Судѣ.

4. При прекращеніи уголовныхъ дѣлъ, согласно 2 статьѣ Высочайше утвержденныхъ 10 Марта 1869 года Правилъ, мѣстному лицу прокурорскаго надзора сообщается особый списокъ тѣхъ дѣлъ, по которымъ приняты мѣры, упомянутыя въ 4-й статьѣ означенныхъ Правилъ.

5. О всѣхъ дѣлахъ Уѣздныхъ Судовъ, прекращаемыхъ и передаваемыхъ Мировымъ Судьямъ (ст. 2, 5, 21, 24, 35, 40 и 41 Высочайше утвержденныхъ 10 Марта 1869 г. Правилъ), сообщается Палатамъ Уголовнаго и Гражданскаго Суда общая перечневая вѣдомость, съ означеніемъ, что по каждому изъ нихъ сдѣлано, для соотвѣтственныхъ распоряженій о прекращеніи производствъ по частнымъ по этимъ дѣламъ жалобамъ, согласно 12 и 32 статьямъ тѣхъ же Правилъ.

6. Прекращенныя, согласно 12 и первой половинѣ 32 статьи Высочайше утвержденныхъ 10 Марта 1869 года Правилъ, производства Палатъ по жалобамъ и протестамъ на частныя постановленія Уѣздныхъ Судовъ, сдаются въ Архивы Палатъ, если относятся къ дѣламъ, прекращеннымъ въ Уѣздныхъ Судахъ (ст. 2 и 21 Правилъ 10 Марта 1869 г.). Относящіяся же къ дѣламъ, передаваемымъ Мировымъ Судьямъ (ст. 5, 24 и 35 Правилъ 10 Марта 1869 г.), препровождаются къ нимъ же, для пріобщенія къ дѣламъ. Въ томъ же порядкѣ сдаются въ Архивы прекращаемыя, на основаніи 2 част. 47 статьи и примѣч. къ статьѣ 1 лит. Б тѣхъ же Правилъ, производства по частнымъ жалобамъ на постановленія полиціи по дѣламъ о безспорныхъ взысканіяхъ.

7. Дѣла, рѣшенныя Уѣздными Судами, уголовныя въ послѣдніе три, а гражданскія въ послѣдніе шесть мѣсяцевъ предъ ихъ закрытіемъ, за исключеніемъ препровождаемыхъ въ казенныя управленія, отсылаются въ Соединенную Палату,

46875

гдѣ хранятся до поступленія отзыва, прошенія или жалобы въ порядкѣ, указанномъ въ статьѣ 3 лит. Б Высочайше утвержденныхъ 10 Марта 1869 года Правилъ.

Примѣчаніе. О дальнѣйшемъ храненіи дѣлъ, означенныхъ въ §§ 2 и 7, будетъ сдѣлано особое распоряженіе.

8. Производства объ учрежденіи третейскихъ судовъ, означенныхъ въ статьѣ 4 лит. Б Высочайше утвержденныхъ 10 Марта 1869 года Правилъ, передаются въ соединенныя Палаты.

9. Дѣла о засвидѣтельствованіи полюбовныхъ сказокъ, межевые планы и книги, а также и тѣ документы, которые, на основаніи 342 статьи Законовъ Межевыхъ, поступили отъ Посредниковъ въ Уѣздные Суды, передаются въ губернскія чертежныя.

10. Дѣла по предметамъ, указаннымъ въ 12 статьѣ Высочайше утвержденныхъ 16 Января 1868 года Правилъ о производствѣ дѣлъ межевыхъ въ мѣстахъ, гдѣ введены въ дѣйствіе Судебные Уставы (собр. узаконеній 1868 г. ст. 128), также передаются въ губернскія чертежныя.

11. Дѣла, окончательно признанныя подлежащими судебно-межевому разбирательству и о выдѣлѣ участковъ изъ въѣзжихъ лѣсовъ отсылаются въ соединенную Палату.

12. Дѣла по спорамъ о нарушеніи земельныхъ границъ отсылаются: въ случаяхъ, указанныхъ въ 4 пунктѣ 29 статьи Устава Гражданскаго Судопроизводства—къ Непремѣнному Члену мѣстнаго Мироваго Съѣзда; во всѣхъ прочихъ случаяхъ—въ соединенную Палату.

13. Дѣла о выдачѣ данныхъ, о совершеніи, засвидѣтельствованіи, или уничтоженіи актовъ, о выдачѣ свидѣтельствъ, справокъ и копій изъ крѣпостныхъ книгъ и о сообщеніи присутственнымъ мѣстамъ справокъ по запретительнымъ книгамъ передаются въ соединенную Палату.

14. Въ ту же Палату передаются дѣла: о распредѣленіи между кредиторами взысканныхъ по рѣшеніямъ суммъ, о снятіи запрещеній и о вводѣ во владѣніе.

15. Денежныя книги заканчиваются и отсылаются на ревизію Контрольной Палаты.

16. Дѣла упраздняемыхъ Уѣздныхъ Судовъ отсылаются, по принадлежности, отъ имени означенныхъ въ § 1-мъ сей инструкціи лицъ, при особой перечневой вѣдомости. Для сего дѣла должны быть предварительно приведены въ надлежащій порядокъ.

17. Уѣздные Суды обязаны, предъ ихъ закрытіемъ, сдѣлать распоряженіе объ объявленіи и исполненіи ихъ приговоровъ и рѣшеній, согласно статьямъ 19, 20, 44 и 45 Высочайше утвержденныхъ 10 Марта 1869 года Правилъ.

18. Всѣ имѣющіеся въ упраздненныхъ Судахъ вводные листы, крѣпостныя книги, а равно запретительныя и разрѣшительныя сдаются въ соединенную Палату, которая излишніе экземпляры разрѣшительныхъ и запретительныхъ книгъ присылаетъ въ Департаментъ Министерства Юстиціи.

19. Передъ упраздненіемъ Уѣздныхъ Судовъ денежные депозиты сихъ Судовъ перечисляются въ депозитъ соединенныхъ Палатъ, за исключеніемъ относящихся къ дѣламъ, прекращаемымъ съ правомъ возобновленія въ мировыхъ судебныхъ установленіяхъ и передаваемымъ въ оныя; депозиты эти передаются въ завѣдываніе мѣстнаго Мироваго Съѣзда, который въ порядкѣ храненія ихъ руководствуется правилами о порядкѣ храненія, ревизіи и отчетности въ суммахъ, поступающихъ въ мировыя судебныя установленія.

Примѣчаніе. Находящіяся въ Уѣздныхъ Судахъ частныя суммы, подлежащія, согласно 931 статьѣ III Т. Уст. о пенс., обращенію въ Комитетъ Призрѣнія Заслуженныхъ Гражданскихъ Чиновниковъ, немедленно передаются по принадлежности.

20. Имѣющіеся въ Уѣздныхъ Судахъ и у Губернскихъ и Уѣздныхъ Стряпчихъ экземпляры законовъ передаются въ распоряженіе Губернскаго Прокурора, для снабженія его Товарищей и доставленія излишнихъ въ Министерство Юстиціи.

21. Упраздняемые Уѣздные Суды, предварительно закрытія, должны сдѣлать какъ распоряженія въ отношеніи выдачи аттестатовъ и формулярныхъ списковъ служащимъ въ оныхъ лицамъ, такъ и сношеніе съ губернскимъ начальствомъ объ оставленіи за штатомъ и выдачѣ заштатнаго содержанія, на основаніи дѣйствующихъ законовъ, за исключеніемъ тѣхъ изъ нихъ, которые занимали должности по выборамъ.

22. Распоряженіе относительно помѣщеній упраздняемыхъ Судовъ, ихъ мебели, канцелярскихъ и другихъ принадлежностей производится по соглашенію Губернаторовъ съ Губернскими Прокурорами.

23. Всѣ рѣшенныя дѣла, за исключеніемъ означенныхъ въ § 7, сдаются въ Архивы упраздненныхъ Судовъ, или въ мѣстный сосредоточенный Архивъ упраздненныхъ судебныхъ мѣстъ.

24. Разборъ архивныхъ дѣлъ и выдача изъ нихъ справокъ и копій возлагается на Товарищей Губернскаго Прокурора.

25. Пріемъ просьбъ и разрѣшеніе дѣлъ въ закрываемыхъ Судахъ прекращаются со дня открытія въ округѣ мировыхъ судебныхъ установленій; съ того же времени чиновники названныхъ судовъ оставляются за штатомъ.

Высочайше утвержденные, 22 Марта 1869 года, штаты Кавказскихъ под

Званіе чиновъ.	Число чиновъ въ каждомъ паркѣ. По военному составу: Въ Легкомъ Артиллерійскомъ Конно-Артиллерійскомъ.	По военному составу: Въ Конно-Артиллерійскомъ полупаркѣ.	По усиленному мирному составу: Въ Легкомъ Артиллерійскомъ Конно-Артиллерійскомъ.	По усиленному мирному составу: Въ Конно-Артиллерійскомъ полупаркѣ.
Строевыхъ чиновъ:				
Штабъ и оберъ-офицеровъ:				
Командиръ парка, Подполковникъ (а)	1	—	1	—
Командиръ полупарка, Подполковникъ	—	1	—	1
Капитанъ	1	—	1	—
Штабсъ-Капитанъ	1	1	1	1
Поручикъ	1	1	1	1
Подпоручикъ	1	1	1	1
Итого штабъ и оберъ-офицеровъ	5	4	5	4
Нижнихъ чиновъ:				
Фельдфебель	1	1	1	1
Фейерверкеровъ: старшихъ	6	6	6	6
Фейерверкеровъ: младшихъ	13	7	13	7
Лабораторный мастеръ 2-го разряда (б)	1	1	1	1
Старшій лабораторный подмастерье (в)	1	1	1	1
Рядовыхъ: бомбардировъ-лаборатористовъ	10	7	10	7
Рядовыхъ: бомбардировъ	45	30	45	30
Рядовыхъ: канониpовъ	203	140	125	90
Трубачей	4	2	2	2
Итого строевыхъ нижнихъ чиновъ	284	195	204	145
Нестроевыхъ чиновъ:				
Классныхъ чиновниковъ:				
Младшій Лекарь (г)	1	1	1	—
Ветеринарный Лекарь	1	1	—	—
Артиллерійскихъ чиновниковъ	2	2	2	2
Итого классныхъ чиновниковъ	4	4	3	2

выхъ артиллерійскихъ парковъ и полупарка, по мирному и военному времени.

По обыкновенному мирному составу: Въ Артиллерійскомъ.	По обыкновенному мирному составу: Въ Конно-Артиллерійскомъ.	По обыкновенному мирному составу: Въ Конно-Артиллерійскомъ полупаркѣ.	Годовой окладъ жалованья серебромъ каждому: Основный. Рубли.	Основный. Коп.	Усиленный. Рубли.	Усиленный. Коп.
1	1	—	531	—	795	—
—	—	1	531	—	795	—
1	—	—	441	—	660	—
1	1	1	366	—	549	—
1	1	—	339	—	507	—
1	1	1	312	—	468	—
5	4	3	—	—	—	—
1	1	1	36	—	54	—
6	4	4	19	50	37	65
9	6	4	9	—	17	40
1	1	1	150	—	225	—
1	—	—	36	—	54	—
10	10	7	6	30	12	15
15	12	8	5	10	9	90
65	48	33	3	75	7	20
2	1	1	5	10	9	90
110	83	61	—	—	—	—
1 г)	1 г)	—	333	—	498	—
—	—	—	333	—	498	—
2	2	2	По чинамъ.			—
3	3	2	—	—	—	—

а) Въ общемъ числѣ всѣхъ Командировъ парковъ ½ полагается въ чинѣ Полковника, съ жалованьемъ изъ основнаго оклада 687 руб. и усиленнаго по 1.032 руб. въ годъ.

б) Въ общемъ числѣ сихъ мастеровъ одинъ во всѣхъ Кавказскихъ паркахъ полагается 1 разряда, съ жалованьемъ изъ основнаго оклада 200 руб. и изъ усиленнаго 300 руб. въ годъ.

в) Если подмастерье будетъ произведенъ изъ лаборатористовъ парка, то называется младшимъ и получаетъ жалованья изъ основнаго оклада 24 руб. и усиленнаго 36 руб.

г) При обыкновенномъ мирномъ составѣ на всѣ Кавказскіе парки полагаются два Лекаря и они числятся въ первомъ и третьемъ паркахъ.

46881

Званіе чиновъ.	Число чиновъ въ каждомъ паркѣ: По военному составу.		По усиленному мирному составу.		По обыкновенному мирному составу.			Годовой окладъ жалованья серебромъ каждому: Основный.		Усиленный.	
	Въ Легучемъ Артиллерійскомъ и Конно-Артиллерійскомъ.	Въ Конно-Артиллерійскомъ полупаркѣ.	Въ Легучемъ Артиллерійскомъ и Конно-Артиллерійскомъ.	Въ Конно-Артиллерійскомъ полупаркѣ.	Въ Артиллерійскомъ.	Въ Конно-Артиллерійскомъ.	Въ Конно-Артиллерійскомъ полупаркѣ.	Рубли.	Коп.	Рубли.	Коп.
Нижнихъ чиновъ:											
Помощниковъ артиллерійскихъ чиновниковъ	1	1	1	1	1	1	1	27	45	32	95
Писарей: старшихъ	1	1	1	1	2	1	1	16	95	32	70
Писарей: младшихъ	2	2	2	2	3	1	1	10	65	20	50
Артиллерійскихъ счетчиковъ: старшихъ	1	1	1	1	1	1	1	16	95	32	70
Артиллерійскихъ счетчиковъ: младшихъ	1	1	1	1	1	1	1	10	65	20	55
Артиллерійскихъ надзирателей: старшихъ	1	1	1	1	2	1	1	16	95	32	70
Артиллерійскихъ надзирателей: младшихъ	1	1	1	1	2	1	1	10	65	20	55
Младшій фельдшеръ (д)	1	1	1	1	1	1	1	25	35	48	90
Лазаретныхъ служителей	2	2	2	2	1	1	1	3	75	7	20
Младшій коновалъ	1	1	1	1	—	—	—	3	75	7	20
Цырюльникъ	1	1	1	1	1	1	1	3	75	7	20
Мастеровыхъ:											
Оружейный подмастерье	1	1	1	1	1	1	1	28	80	55	50
Старшихъ: деревяннаго дѣла	4	3	4	3	4	3	2	16	95	32	70
Старшихъ: металлическаго дѣла	3	2	3	2	4	2	2				
Старшихъ: шорнаго дѣла	1	1	1	1	2	1	1				
Старшихъ: малярнаго дѣла	1	1	1	1	1	1	1				
Младшихъ: деревяннаго дѣла	1	1	1	1	—	—	—	3	75	7	20
Младшихъ: металлическаго дѣла	3	2	2	2	—	—	—				
Итого нестроевыхъ нижнихъ чиновъ	27	24	26	24	27	18	17	—	—	—	—
Деньщиковъ: штабъ-офицеру 2, а оберъ-офицерамъ и класснымъ чиновникамъ по одному	10	9	9	7	9	8	6	2	25	4	35
(Артиллерійскимъ чиновникамъ въ штабъ-офицерскихъ чинахъ полагается по 2 деньщика.)											
Лошадей: упряжныхъ къ парковому обозу	272 (е)	187	—	—	—	—	—	—	—	—	—
Лошадей: подъемныхъ	18 (ж)	18 (ж)	15	15	4 (ж)	4 (ж)	4 (ж)	—	—	—	—
Сверхъ жалованья производятся:											
Столовыя: Командиру парка и полупарка по 540 р.											
Старшему оберъ-офицеру въ каждомъ паркѣ и полупаркѣ — 108 —											
Младшимъ и Ветеринарнымъ Лекарямъ — 129 —											
На канцелярскіе расходы каждому парку и полупарку — 65 —											

а) Можетъ быть и старшій, съ производствомъ жалованья изъ основнаго оклада 33 руб. 60 коп. и усиленнаго 64 руб. 80 коп.

е) Въ конно-артиллерійскомъ паркѣ полагается 269 лошадей.

ж) Это число подъемныхъ лошадей опредѣлено по обозу новаго образца; при обозѣ же старой конструкціи полагается имѣть въ паркѣ и полупаркѣ по военному времени 20, а по мирному 6.

Примѣчанія: 1) Означенные въ семъ штатѣ оклады жалованья и столовыхъ опредѣлены за исключеніемъ установленныхъ вычетовъ: на госпиталь, медикаменты, въ пенсіонный и инвалидный капиталы и въ эмеритальную кассу.—2) Всѣмъ чинамъ, сверхъ жалованья и столовыхъ, производится и пію объ окладахъ содержанія, полагаются въ разрядахъ: младшіе Лекаря—въ VI разрядѣ медицинскихъ и Ветеринарный Лекарь во II разрядѣ ветвсе прочее довольствіе, существующими законоположеніями опредѣленное.—3) По Высочайше утвержденному, 17 Апрѣля 1839 года (34383), росписеринарныхъ должностей.—4) При состояніи парковъ по мирному положенію, все число нижнихъ чиновъ, причитающееся для укомплектованія до военнаго состава какъ парковъ, содержимыхъ въ мирное время, такъ и парковъ, формируемыхъ по военному времени, содержится въ отпускахъ. Равномѣрно при состояніи полупарка на мирномъ положеніи, все число нижнихъ чиновъ, причитающееся для укомплектованія его до военнаго состава, содержится также въ отпускахъ.

46881

46881

Высочайше утвержденный, 22 Марта 1869 года, штатъ Управленія Начальника парковъ Кавказскаго военнаго округа.

Званіе чиновъ.	Число чиновъ.	Годовой окладъ жалованья серебромъ каждому. Основный. Рубли.	Коп.	Усиленный. Рубли.	Коп.	
Начальникъ парковъ, Генералъ-Маіоръ	1	По чинамъ.				
Старшихъ Адъютантовъ изъ артиллерійскихъ оберъ-офицеровъ	2					
Артиллерійскій чиновникъ	1					
Писарей: старшихъ	2	16	95	32	70	
Писарей: младшихъ	2	10	65	20	55	
Артиллерійскихъ счетчиковъ: старшій	1	16	95	32	70	
Артиллерійскихъ счетчиковъ: младшій	1	10	65	20	55	
Обозныхъ рядовыхъ (а)	3	3	75	7	20	а) Въ мирное время, при неимѣніи подъемныхъ лошадей, содержится только одинъ рядовой для присмотра за обозомъ.
Деньщиковъ: генералу 3, оберъ-офицерамъ и артиллерійскому чиновнику по одному (Артиллерійскому чиновнику въ штабъ-офицерскомъ чинѣ полагаются 2 деньщика.)	6	2	25	4	35	
Подъемныхъ лошадей на военное время	12.					
Сверхъ жалованья производятся:						
I. Столовыя:						
Начальнику парковъ	1.500 р.					
Старшимъ Адъютантамъ по	300 —					
II. На канцелярскіе припасы въ годъ	200 —					
III. На наемъ помѣщенія для управленія парковъ.	250 —					

Примѣчанія: 1) Означенные въ семъ штатѣ оклады жалованья и столовыхъ денегъ опредѣлены за исключеніемъ установленныхъ вычетовъ: на госпиталь, медикаменты, въ пенсіонный и инвалидный капиталы и въ эмеритальную кассу.—2) Всѣмъ чинамъ, сверхъ показаннаго содержанія, производится и все прочее довольствіе, существующими положеніями опредѣленное.—3) При Управленіи содержится интендантскій обозъ изъ трехъ повозокъ: одной для казны и письменныхъ дѣлъ, другой для возки писарей и третьей—провіантской.

Высочайше утвержденное, 22 Марта 1869 года, росписаніе Кавказскимъ полевымъ артиллерійскимъ паркамъ.

По мирному положенію.	*По усиленному мирному и военному положенію.*
Управленіе Начальника парковъ Кавказской Арміи. *(Въ г. Тифлисѣ).*	
1-й Артиллерійскій паркъ. *(въ Закавказьѣ).*	1-й Артиллерійскій летучій.
	2-й — —
2-й Артиллерійскій паркъ. *(въ Кубанской Области).*	3-й — —
	4-й — —
3-й Артиллерійскій паркъ. *(въ Терской Области).*	5-й Артиллерійскій летучій.
	6-й — —
4-й Артиллерійскій паркъ. *(въ Дагестанской Области).*	7-й — —
	8-й — —
Конно-Артиллерійскій паркъ. *(въ Закавказьѣ).*	
Конно-Артиллерійскій полупаркъ. *(въ Кубанской Области).*	

46882
46899

Къ № 46882.—1869 Марта 22.

Высочайше утвержденная, 22 Марта 1869 года, вѣдомость о числѣ коноваловъ, полагаемыхъ содержать по штатамъ въ войскахъ.

	Число коноваловъ въ каждой части.	
	Старшихъ.	Младшихъ.
Въ гвардейскихъ и армейскихъ кавалерійскихъ полкахъ	1	4
Въ гвардейскихъ и армейскихъ резервныхъ и учебномъ кавалерійскомъ эскадронахъ . .	1	1
Въ жандармскихъ дивизіонахъ: С.-Петербургскомъ, Московскомъ и Варшавскомъ . .	1	—
Въ Берейторской школѣ, Лейбъ-гвардіи въ Жандармскомъ полуэскадронѣ, гвардейскихъ, гренадерскихъ, армейскихъ дѣйствующихъ и резервныхъ и учебныхъ, пѣхотныхъ и конныхъ батареяхъ, артиллерійскихъ и конно-артиллерійскихъ, Кавказскихъ и Финляндскомъ летучихъ паркахъ, гвардейскомъ, гренадерскомъ и армейскихъ (дѣйствующихъ и резервныхъ) саперныхъ баталіонахъ, понтонныхъ полубаталіонахъ, въ полевыхъ и осадныхъ инженерныхъ паркахъ, гвардейскихъ, гренадерскихъ и армейскихъ пѣхотныхъ полкахъ, гвардейскихъ, гренадерскихъ и дѣйствующихъ армейскихъ стрѣлковыхъ баталіонахъ, линейныхъ баталіонахъ (кромѣ 1, 2, 3, 4, 8, 9, 11, 13, 14, 16, 22, 23, 24 Кавказскихъ), Управленіяхъ: Комендантскомъ форта Александровскаго и Военныхъ Начальникахъ: Уральскаго и Оренбургскаго укрѣпленій . . .	—	1

Примѣчанія: 1) Изъ числа 4-хъ младшихъ коноваловъ, полагаемыхъ содержать въ гвардейской конной артиллеріи, одинъ можетъ быть старшимъ.—2) Коновалы числятся въ военно-медицинскомъ вѣдомствѣ и сравниваются по служебнымъ преимуществамъ съ медицинскими фельдшерами. Оклады жалованья полагаются: старшимъ—по 33 руб. 60 коп., младшимъ—по 25 рублей 35 копѣекъ въ годъ.

Къ № 46899.—1869 Марта 25.

Высочайше утвержденный, 25 Марта 1869 года, штатъ Духовныхъ Консисторій.

	С.-Петербургской.			Московской.			Остальныхъ 50 консисторій.			Всего.		Классы и разряды.	
	Число лицъ.	Содержаніе одному въ годъ.	Итого.	Число лицъ.	Содержаніе одному въ годъ.	Итого.	Число лицъ.	Содержаніе одному въ годъ.	Итого.	Число лицъ.	Сумма.	По должности.	По шитью на мундиръ.
		Рубли.			Рубли.			Рубли.			Рубли.		
Членовъ Консисторій . . .	4	1.000	4.000	4	1.000	4.000	200	500	100.000	208	108.000		
Секретарей	2	1.700	3.400	2	1.700	3.400	50	1.500	75.000	54	81.800	VII	VII
Столоначальниковъ	7	750	5.250	5	750	3.750	200	600	120.000	212	129.000	IX	IX
Казначей, онъ же Смотритель дома	1	600	600	1	600	600	50	500	25.000	52	26.200	IX	IX
Регистраторъ	1	600	600	1	600	600	50	500	25.000	52	26.200	X	X
Архиваріусъ	1	600	600	1	600	600	50	500	25.000	52	26.200	X	X
Секретарь при Архіереѣ . .	1	750	750	1	750	750	50	600	30.000	52	31.500	VIII	VIII
Помощникъ его	1	600	600	1	600	600	—	—	—	2	1.200	IX	IX
На содержаніе канцелярскихъ чиновниковъ	—	—	4.000	—	—	4.000	—	—	100.000	—	108.000		
На канцелярскіе расходы, наемъ сторожей, ремонтъ, отопленіе, освѣщеніе дома и пр.	—	—	3.200	—	—	3.200	—	—	60.000	—	66.400		
Итого	18	—	23.000	16	—	21.500	650	—	560.000 т. е. на каждую Консисторію по 11.200 рублей.	684	604.500		

Примѣчаніе. Двѣ трети каждаго нормальнаго оклада составляютъ жалованья, а одна треть столовыя деньги.

46900 *Къ № 46900.—1869 Марта 26.*

Высочайше утвержденныя, 26 Марта 1869 года, росписанія: I. Росписаніе чиновъ и содержанія Казенныхъ Палатъ въ губерніяхъ: Варшавской, Калишской, Кѣлецкой, Ломжинской, Люблинской, Петроковской, Плоцкой, Радомской, Сувалкской и Сѣдлецкой.

Наименованіе должностей.	Число лицъ.	Содержаніе въ годъ.			
		Одному.			Всѣмъ.
		Жалованья.	Столовыхъ.	Итого.	
		Рубли.			
I. Варшавская Казенная Палата.					
Управляющій	1	2.000	900	2.900	2.900
Помощникъ	1	1.400	600	2.000	2.000
Отдѣленіе Казначействъ.					
Начальникъ	1	1.000	600	1.600	1.600
Столоначальники	4	400	250	650	2.600
Помощники	4	280	180	460	1.840
Бухгалтеры	4	500	250	750	3.000
Помощники	10	400	200	600	6.000
Отдѣленіе Государственныхъ Податей и Сборовъ.					
Начальникъ	1	1.000	600	1.600	1.600
Столоначальники	3	400	250	650	1.950
Помощники	3	280	180	460	1.380
Бухгалтеръ	1	500	250	750	750
Помощникъ	1	400	200	600	600
Канцелярія.					
Старшій Дѣлопроизводитель	1	600	400	1.000	1.000
Дѣлопроизводители	2	400	200	600	1.200
Помощникъ	1	280	180	460	460
Архиваріусъ	1	280	180	460	460
Экзекуторъ	1	280	180	460	460
Чиновники особыхъ порученій.					
Старшіе	2	600	400	1.000	2.000
Младшіе	2	500	300	800	1.600
На писцовъ	—	—	—	—	6.000
На канцелярскія и хозяйственныя надобности	—	—	—	—	4.200
На разъѣзды Чиновниковъ особыхъ порученій	—	—	—	—	1.200
Чиновники для надзора за исполненіемъ постановленій о торговлѣ и промыслахъ	3	600	400	1.000	3.000
Имъ на разъѣзды	—	—	—	—	2.000
Итого на Палату	47	—	—	—	49.800
II. Палаты Калишская и Люблинская.					
Управляющій	1	2.000	600	2.600	2.600

46900

Наименованіе должностей.	Число лицъ.	Содержаніе въ годъ.			
		Одному.			Всѣмъ.
		Жалованья.	Столовыхъ.	Итого.	
		Рубли.			
Отдѣленіе Казначействъ.					
Начальникъ	1	1.000	400	1.400	1.400
Столоначальники	2	400	150	550	1.100
Помощники	2	200	100	300	600
Бухгалтеры	2	500	200	700	1.400
Помощники	5	300	100	400	2.000
Отдѣленіе Податей и Сборовъ.					
Начальникъ	1	1.000	400	1.400	1.400
Столоначальники	2	400	150	550	1.100
Помощники	3	200	100	300	900
Бухгалтеръ	1	500	200	700	700
Помощникъ	1	300	100	400	400
Канцелярія.					
Старшій Дѣлопроизводитель	1	600	300	900	900
Дѣлопроизводители	2	350	150	500	1.000
Архиваріусъ	1	280	120	400	400
Чиновники особыхъ порученій.					
Старшій	1	500	300	800	800
Младшій	1	400	200	600	600
На писцовъ	—	—	—	—	3.800
На канцелярскія и хозяйственныя надобности	—	—	—	—	2.200
На разъѣзды Чиновниковъ особыхъ порученій	—	—	—	—	600
Чиновникъ для надзора за исполненіемъ постановленій о торговлѣ и промыслахъ	1	500	350	850	850
Ему на разъѣзды	—	—	—	—	1.000
Итого на каждую Палату	28	—	—	—	25.750
А на двѣ	56	—	—	—	51.500
III. Палаты: Петроковская, Сѣдлецкая и Радомская.					
Тотъ же составъ и тѣ же оклады какъ въ Палатахъ Калишской и Люблинской, за исключеніемъ по каждой изъ состава: Отдѣленія Казначействъ—одного Помощника Бухгалтера, и Отдѣленія Податей и Сборовъ—одного Помощника Столоначальника, и съ уменьшеніемъ на 100 руб. суммы на писцовъ.					
Затѣмъ на одну Палату	26	—	—	—	24.950
А на три	78	—	—	—	74.850
IV. Палаты: Кѣлецкая, Плоцкая, Ломжинская и Сувалкская.					
Тотъ же составъ и тѣ же оклады какъ въ Палатахъ Калишской и Люблинской, за исключеніемъ по каждой: изъ состава Отдѣленія Казначействъ—одного Столоначальника и двухъ Помощниковъ Бухгалтера, изъ состава Отдѣленія Податей и Сборовъ—двухъ Помощниковъ Столоначальника и одного Помощника					

46900

Наименованіе должностей.	Число лицъ.	Содержаніе въ годъ. Одному. Жалованья.	Столовыхъ.	Итого.	Всѣмъ.
		Рубли.			
Бухгалтера и изъ состава Канцеляріи одного Дѣлопроизводителя и съ уменьшеніемъ на 600 руб. суммы на писцовъ и на 450 руб. суммы на канцелярскія и хозяйственныя надобности.					
Затѣмъ на одну Палату	21	—	—	—	21.850
А на четыре	84	—	—	—	87.400
Итого на 10 Палатъ	263	—	—	—	263.550
Квартирное содержаніе Управляющимъ: Варшавскою Казенною Палатою 1.200 руб., прочими Палатами по 600 руб. и Помощнику Управляющаго Варшавскою Казенною Палатою 500 рублей.	—	—	—	—	7.100
Всего	—	—	—	—	270.650

Примѣчаніе 1. Настоящее росписаніе вводится въ дѣйствіе на три года съ 1 Іюля 1869 года. Министру Финансовъ предоставляется, не выходя изъ общей суммы, назначаемой на содержаніе Казенныхъ Палатъ, опредѣлять, по его усмотрѣнію, въ теченіе трехгодичнаго срока, число должностныхъ лицъ для каждой Палаты и размѣръ издержекъ на канцелярскія и хозяйственныя надобности.

Примѣчаніе 2. Квартирныя деньги отпускаются лишь въ томъ случаѣ, когда не имѣется квартирнаго отъ казны помѣщенія натурою.

Примѣчаніе 3. Означеннымъ въ семъ росписаніи должностямъ присвоиваются тѣ же классы и разряды по мундиру и пенсіи, кои присвоены соотвѣтственнымъ должностямъ прочихъ Казенныхъ Палатъ.

II. Росписаніе числа и окладовъ содержанія техническихъ чиновъ по управленію государственныхъ имуществъ и лѣсовъ.

	Число лицъ.	Содержаніе въ годъ. Одному.	Всѣмъ.
		Рубли.	
1) По экономической части.			
Коммисары 1-го разряда	4	1.050	4.200
— 2-го —	5	900	4.500
— 3-го —	2	825	1.650
Адъюнкты 1-го —	4	600	2.400
— 2-го —	5	525	2.625
Итого	20	—	15.375

46905

	Число лицъ.	Содержаніе въ годъ. Одному.	Всѣмъ.
		Рубли.	
2) По лѣсной части.			
Коммисары 1-го разряда	3	1.200	3.600
— 2-го —	4	900	3.600
— 3-го —	2	825	1.650
Адъюнкты 1-го —	1	675	675
— 2-го —	3	525	1.575
— 3-го —	3	375	1.125
— 4-го —	1	300	300
Итого	17	—	12.525
3) По межевой части.			
Ревизоры 1-го разряда	2	900	1.800
— 2-го —	5	825	4.125
Старшіе Землемѣры 1-го разряда	10	750	7.500
— — 2-го —	7	675	4.725
Землемѣры	15	600	9.000
Адъюнкты 1-го разряда	14	375	5.250
— 2-го —	14	360	5.040
Итого	67	—	37.440
Всего	104	—	65.340

Примѣчаніе. Распредѣленіе техническихъ чиновъ для занятій при Палатахъ и другихъ учрежденіяхъ вѣдомства Министерства Финансовъ предоставляется Министру Финансовъ.

Къ № 46905.—1869 Марта 28.

Высочайше утвержденное, 28 Марта 1869 года, временное росписаніе нѣкоторыхъ должностей по Департаменту Неокладныхъ Сборовъ.

Названіе должностей.	Классъ должности.	Разряды. Мундировъ.	Пенсіи.
Дѣлопроизводители	VII	VIII	VI
Помощники Дѣлопроизводителей	IX	IX	VII
Ревизоры при Департаментѣ:			
Старшіе	VI	VI	III 2 ст.
Младшіе	VII	VII	IV
Техники	VII	VII	IV

46906
46909

Къ № 46906.—1869 Марта 29.

Описаніе сюртука.

Двубортный, безъ выпушки по борту, застегивается на 6 пуговицъ, длина полъ на 2 вершка выше колѣна; воротникъ закругленный, обшлага одного цвѣта съ сюртукомъ, шириною въ 3 вершка, карманные клапаны прямые, длиною 5 вершковъ; подкладка изъ темнозеленаго стамеда, пуговицы большаго размѣра, каждой части или званію присвоенныя; на плечахъ погоны, одинаковые съ положенными для плащей, а для пристегиванія эполетъ погончики изъ галуна по цвѣту пуговицъ; цвѣтъ сукна темнозеленый.

Примѣчанія: 1) Сюртуки дозволяется носить: а) на домашнихъ ученьяхъ, б) при письменныхъ занятіяхъ и в) внѣ службы вообще.

2) Всѣ чины морскаго вѣдомства сохраняютъ на сюртукахъ цвѣтъ воротниковъ и выпушекъ на нихъ, а равно выпушки на обшлагахъ рукавовъ и карманныхъ клапанахъ такія же, какія имъ присвоены на мундирахъ; но воротники безъ шитья.

3) Сюртуки дозволяется носить какъ съ погонами, такъ и съ эполетами.

Къ № 46909.—1869 Марта 29.

Высочайше утвержденный, 29 Марта 1869 года, штатъ Динабургскаго инженернаго арсенала.

Наименованіе чиновъ.	Число чиновъ.	Годовой окладъ содержанія одному. Жалованья. Рубли.	Коп.	Столовыхъ. Рубли.	Коп.	
Командиръ инженернаго арсенала, Полковникъ (Можетъ быть и Генералъ-Маіоръ.)	1	По чинамъ, изъ окладовъ, присвоенныхъ Военнымъ Инженерамъ и сапернымъ офицерамъ.		1.500	—	
Штабъ-офицеръ по искусственной части (Можетъ быть и оберъ-офицеръ.)	1			500	—	
Оберъ-офицеровъ для завѣдыванія работами въ мастерскихъ	3			400	—	
Инженерныхъ чиновниковъ для счетоводства и письменныхъ дѣлъ	2	По чинамъ, изъ армейскихъ окладовъ.		200	—	
		(*)				(*) Въ томъ числѣ все интендантское довольствіе.
Кондукторъ 1-го класса	1	180	—			
Инженерныхъ надзирателей	4	16	95			
Деньщиковъ: штабъ-офицерамъ по 2, а оберъ-офицерамъ и инженернымъ чиновникамъ по 1-му	9	2	25			
Механикъ (**)	1	1.200	—			(**) Механикъ этотъ можетъ быть изъ оберъ-офицеровъ Инженернаго Корпуса, и въ такомъ случаѣ получаетъ жалованье по чину и столовыхъ 600 руб. въ годъ.
Подъемныхъ лошадей	4					
Арсеналу отпускается въ годъ:						
На наемъ писарей	700 руб.					
На чертежные и письменные припасы и прочіе канцелярскіе расходы	400 —					

Примѣчанія: 1) Оклады жалованья и столовыхъ денегъ всѣмъ чинамъ арсенала исчислены за узаконенными вычетами на медика-

46909

менты, госпиталь, въ пенсіонный и инвалидный капиталы и въ эмеритальную кассу.—2) Всѣ деньги, исчисленныя по штату, а также и деньги на продовольствіе подъемныхъ лошадей, ассигнуются по смѣтѣ Главнаго Инженернаго Управленія.—3) Штабъ и оберъ-офицерамъ и инженернымъ чиновникамъ, а также Механику, даются казенныя квартиры, съ отопленіемъ и освѣщеніемъ, или же, за неимѣніемъ таковыхъ, отпускаются квартирныя деньги по положенію.—4) Нижніе чины получаютъ отъ интендантскаго вѣдомства, по существующей формѣ, полное обмундированіе и прочее довольствіе на общихъ основаніяхъ.

Высочайше утвержденная, 29 Марта 1869 года, табель о числѣ вольнонаемныхъ мастеровыхъ и рабочихъ, необходимыхъ Динабургскому инженерному арсеналу, для выполненія въ теченіе года работъ, равняющихся, въ общей массѣ ихъ, постройкѣ 140 понтонныхъ, телеграфныхъ или инструментальныхъ фуръ и до 8-ми тысячъ шанцоваго инструмента.

Наименованіе чиновъ.	Число чиновъ.	Имъ содержанія. Плата одному. Въ рабочій день. Рубли.	Коп.	Въ годъ, считая таковой въ 250 рабочихъ дней. Рубли.	Коп.	Всѣмъ. Рубли.	Коп.	Примѣчаніе.
Мастеровъ	6	1	50	375	—	2.250	—	
Подмастерьевъ	3	1	15	287	—	862	50	Люди эти распредѣляются по мастерствамъ, приблизительно, въ слѣдующемъ числѣ:
Мастеровыхъ: 1-го разряда	15	—	90	225	—	3.375	—	
Мастеровыхъ: 2-го —	25	—	80	200	—	5.000	—	
Мастеровыхъ: 3-го —	30	—	70	175	—	5.250	—	
Рабочихъ	22	въ мѣсяцъ. 12	—	144	—	3.168	—	
Итого	—	—	—	—	—	19.905	50	

	Мастера.	Подмастерья.	Мастеровые.
Кузнецовъ	1	1	20
Слесарей	1	1	10
Колесниковъ	1	1	10
Столяровъ и плотниковъ	2	—	20
Токарей	1	—	2
Маляровъ	—	—	2
Къ паровой машинѣ и для смазки машинъ	—	—	6
Итого	6	3	70

46915 *Къ № 46915.—1869 Марта 29.*

Высочайше утвержденный, 29 Марта 1869 года, штатъ горной батареи Восточно-Сибирской артиллерійской бригады.

Званіе чиновъ.	Число чиновъ въ батареѣ. По военному составу.	По усиленному мирному составу.	По обыкновенному мирному составу.	Годовой окладъ жалованья серебромъ каждому. Основный. Рубли.	Коп.	Усиленный. Рубли.	Коп.
Штабъ и оберъ-офицеровъ:							
Командиръ батареи, Подполковникъ (а)	1	1	1	531	—	795	—
Капитанъ	1	1	1	441	—	660	—
Штабсъ-Капитанъ	1	1	1	366	—	549	—
Поручикъ	1	1	1	339	—	507	—
Подпоручикъ	1	1	1	312	—	468	—
Прапорщикъ	1	1	1	294	—	441	—
Итого	6	6	6				
Строевыхъ нижнихъ чиновъ:							
Фельдфебель	1	1	1	36	—	54	—
Портупей-юнкеровъ или юнкеровъ и фейерверкеровъ изъ вольноопредѣляющихся	2	2	2	9	—	17	40
Фейерверкеровъ: старшихъ	8	8	8	19	50	37	65
Фейерверкеровъ: младшихъ	11	11	11	9	—	17	40
Трубачей	4	4	4	5	10	9	90
Рядовыхъ: бомбардировъ-лаборатористовъ	8	8	8	6	30	12	15
Рядовыхъ: бомбардировъ	30	24	22	5	10	9	90
Рядовыхъ: канонировъ	145	94	80	3	75	7	20
Итого строевыхъ нижнихъ чиновъ	209	152	136				
Нестроевыхъ нижнихъ чиновъ:							
Писарей: старшій	1	1	1	16	95	32	70
Писарей: младшій	1	1	1	10	65	20	55
Фельдшеръ	1	1	1	25 (б)	35	48 (б)	90
Лазаретныхъ служителей	2	2	2	3	75	7	20
Цырюльникъ	1	1	1	3	75	7	20
Младшій коновалъ	1	1	1				
Мастеровыхъ:							
Старшихъ: деревяннаго дѣла	6	4	4	16	95	32	70
Старшихъ: металлическаго дѣла	5	2	2				
Старшихъ: шорнаго дѣла	3	3	3				
Младшихъ: деревяннаго дѣла	3	3	3	3	75	7	20
Младшихъ: металлическаго дѣла	3	2	2				

(а) Въ общемъ числѣ Командировъ всѣхъ пѣшихъ и конныхъ батарей ⅓ часть полагается въ чинѣ Полковника, которымъ производится жалованья изъ основнаго оклада по 687 руб., а изъ усиленнаго по 1.032 руб. въ годъ. Камандиромъ одной изъ батарей Восточно-Сибирской артиллерійской бригады полагается бригадный Командиръ.

(б) Окладъ этотъ младшаго фельдшера, но если будетъ старшій, то ему производится жалованье изъ основнаго 33 руб. 60 коп., а усиленнаго 64 руб. 80 к. въ годъ.

46915

Званіе чиновъ.	Число чиновъ въ батареѣ. По военному составу.	По усиленному мирному составу.	По обыкновенному мирному составу.	Годовой окладъ жалованья серебромъ каждому. Основный. Рубли.	Коп.	Усиленный. Рубли.	Коп.
Обозныхъ:							
Унтеръ-офицеровъ	2	1	1	9	—	17	40
Рядовыхъ	78	20	7	3	75	7	20
Итого нестроевыхъ нижнихъ чиновъ	107	42	29				
Деньщиковъ: штабъ-офицеру 2, а оберъ-офицерамъ по 1-му	7	7	7	2	25	4	35
Лошадей: артиллерійскихъ	120	59	22				
Лошадей: подъемныхъ	66	14	6				
Сверхъ жалованья производится въ годъ:							
Столовыхъ денегъ:							
Командиру батареи	540 руб.						
Двумъ старшимъ оберъ-офицерамъ по	144 —						
На канцелярскіе расходы отпускается батареѣ ежегодно	70 —						

Примѣчанія: 1) Означенные въ семъ штатѣ оклады жалованья и столовыхъ денегъ опредѣлены за исключеніемъ установленныхъ вычетовъ: на госпиталь, медикаменты, въ пенсіонный и инвалидный капиталы и въ эмеритальную кассу. — 2) Усиленные оклады жалованья штабъ и оберъ-офицерамъ производятся при нахожденіи батареи въ Амурской и Приморской областяхъ; нижніе же чины получаютъ жалованье по основнымъ окладамъ.—3) Всѣмъ чинамъ, сверхъ показаннаго содержанія, производится и все прочее довольствіе, существующими положеніями опредѣленное.—4) При состояніи батареи въ мирныхъ составахъ, содержится для укомплектованія батареи по военному составу, въ безсрочномъ и временномъ отпускахъ:

	При состояніи въ составахъ: Усиленномъ.	Обыкновенномъ.
Рядовыхъ	57.	73.
Нестроевыхъ съ обозными	65.	78.

46916
46934

Къ № 46916.—1869 Марта 29.

Высочайше утвержденный, 29 Марта 1869 года, штатъ Артиллерійскихъ Пріемщиковъ и прочихъ чиновъ на Луганскомъ заводѣ.

Званіе чиновъ.	Число чиновъ.	Годовой окладъ жалованья серебромъ каждому. Рубли.	Коп.
Артиллерійскихъ Пріемщиковъ.			
Старшій штабъ-офицеръ	1	По чинамъ.	
Младшій оберъ-офицеръ	1		
Итого	2		
Нижнихъ чиновъ:			
Строевыхъ:			
Младшихъ фейерверкеровъ	3	9	—
Бомбардировъ	9	5	10
Итого строевыхъ нижнихъ чиновъ	12		
Нестроевой:			
Младшій писарь	1	10	65
Деньщиковъ: штабъ-офицеру 2 и оберъ-офицеру 1	3	2	25
Сверхъ жалованья, производятся столовыя деньги въ годъ:			
Старшему Пріемщику		420 руб.	30 коп.
Младшему —		280 —	20 —
На канцелярскіе расходы въ годъ		25 —	

Примѣчанія: 1) Жалованье и столовыя деньги показаны за исключеніемъ вычетовъ: на госпиталь, медикаменты, въ пенсіонный и инвалидный капиталы и эмеритальную кассу.—2) Всѣмъ чинамъ, сверхъ жалованья и столовыхъ, производится и все прочее довольствіе, опредѣленное существующими постановленіями.—3) Нижнимъ чинамъ, кромѣ деньщиковъ, въ замѣнъ провіанта и приварочныхъ денегъ, отпускаются кормовыя по 9 коп. въ сутки на человѣка.

Къ № 46934.—1869 Апрѣля 4.

Вѣдомость о размѣрѣ налога съ недвижимыхъ имуществъ въ городахъ и мѣстечкахъ на 1869 годъ по 2-мъ губерніямъ, утвержденная Министромъ Финансовъ 10 Марта 1869 года.

Наименованіе губерній, городовъ и мѣстечекъ.	Размѣръ налога. Рубли.
1) Кіевская.	
г. Кіевъ	26.728
м. Гостомель	19
Бышевъ	50
Бородянка	10
Дымеръ	35
Игнатовка	71
Макаровъ	335
Мотыжинъ	26
Ясногородка	48
Ржищевъ	2.144
г. Васильковъ	2.066
м. Бѣлая-Церковь	3.573
Рокитна	134
Фастовъ	111
г. Тараща	1.134
м. Животовъ	134
Жашковъ	150
Кошевата	134
Пятыгоры	147
Ставище	421
Тетіевъ	188
г. Каневъ	753
м. Корсунь	624
Богуславъ	1.338
Стеблевъ	194
Таганча	58
Ходоровъ	9
Шендеровка	65
г. Черкасы	4.981
м. Городыще	637
Смѣла	4.468
Бурты	37
Жаботинъ	22
Мошны	228
Ротмистровка	191
г. Чигиринъ	1.479
м. Александровка	111
Злотополь	2.049
Камянка	328
Медвѣдовка	47
Телепинъ	77
г. Умань	3.608
м. Буки	116
Тальное	1.232
г. Звенигородка	2.475
м. Боярка	53
Екатеринополь	223
Калигорка	230
Лысянка	742
Ольшана	742
Рыжановка	104
Шпола	893

46936

Наименованіе губерній, городовъ и мѣстечекъ.	Размѣръ налога. Рубли.
г. Липовецъ	620
м. Балабановка	23
Дашевъ	279
Жорнище	90
Зозовъ	11
Китай городъ	127
Копела	62
Лукашовка	140
Илинцы	615
Монастырище	140
Оратовъ	33
Плисковъ	29
Сарна	71
Терлица	95
Цыбулевъ	57
Юстингородъ	111
г. Сквира	821
м. Борщаговка	77
Володарка	133
Новофастовъ	4
Паволочь	138
Ружинъ	255
Ходорковъ	582
Вчерайше	71
г. Бердичевъ	9.548
м. Махновка	446
Бѣлополье	108
Бѣлиловка	134
Дзюнковъ	178
Прилуки	35
Самгородокъ	28
Вахновка	46
Спичинцы	36
Погребище	151
г. Радомысль	661
м. Рожевъ	21
Горностайполь	54
Брусиловъ	221
Коростышевъ	327
Хабное	206
Чернобыль	637
Иванковъ	27
Малинъ	110
	83.330

2) Рязанская.

г.	Рязань	9.268
	Зарайскъ	2.610
	Пронскъ	237
	Данковъ	742
	Михайловъ	885
	Сапожокъ	824
	Раненбургъ	1.854
	Касимовъ	4.223
	Егорьевскъ	721
	Ряжскъ	564
	Спасскъ	319
	Скопинъ	3.203
		25.450

Къ № 46936.—1869 Апрѣля 5.

Высочайше утвержденная, 5 Апрѣля 1869 года, табель для отпуска войскамъ Туркестанскаго военнаго округа нѣкоторыхъ предметовъ обмундированія и снаряженія, согласно исключительнымъ мѣстнымъ и служебнымъ условіямъ края.

Наименованіе вещей.	Сроки вещамъ.	На постройку каждой вещи потребно: Счетомъ.	Мѣрою. Аршины.	Вершки.	Дроби.	Денегъ. Рубли.	Коп.
Мундиръ	4 г.	Форма и количество матеріаловъ и денегъ остаются безъ измѣненія; причемъ шаравары должны быть согласно общему положенію (прик. 1867 года (44323) укороченныя.					
Шаравары темнозеленаго сукна	4 г.						
Шинель	2 г.						
Для всѣхъ безъ исключенія строевыхъ и нестроевыхъ нижнихъ чиновъ и деньщиковъ полевыхъ и мѣстныхъ войскъ и управленій округа.							

46956

Наименованіе вещей.	Сроки вещамъ.	На постройку каждой вещи потребно.						
			Счетомъ.	Мѣрою. Аршины.	Вершки.	Дроби.	Денегъ. Рубли.	Коп.
Замшевые козловые шаравары (чембары)	2 г.	Деньгами на полный срокъ . .	—	1	—	—	3	50
Для всѣхъ безъ исключенія нижнихъ чиновъ и деньщиковъ, какъ сказано выше сего. Затѣмъ лѣтніе панталоны отмѣняются во всѣхъ войскахъ и управленіяхъ.								
Гимнастическая рубаха изъ фламскаго полотна съ суконными пристяжными погонами	1 г.	Фламскаго армейскаго полотна	—	2	14	—		
Для всѣхъ строевыхъ и нестроевыхъ нижнихъ чиновъ и деньщиковъ, какъ сказано о замшевыхъ шаравахъ, но деньщикамъ безъ погоновъ.		На шитье рубахи, нитки и прочій прикладъ	—	—	—	—	—	2
		На погоны, въ томъ же количествѣ, какое опредѣлено приказомъ по военному вѣдомству 14 Декабря 1868 года (46553), для пристяжныхъ погоновъ.						
		Сукна цвѣта, каждой части присвоеннаго	—	—	—	12		
		Сукна желтаго на выпушку на погонахъ	—	—	—	(*)		
		На шитье погоновъ, нитки и шелкъ	—	—	—	—	—	1
		Затѣмъ введенный положеніемъ о бывшей Сыръ-Дарьинской линіи (приказъ 1861 г. (37699) китель изъ фламскаго полотна и замѣнявшая его, по распоряженію мѣстнаго начальства, гимнастическая рубаха изъ равендука отмѣняются.						
Саперная рубаха.		Довольствіе саперъ саперною рубахою остается безъ измѣненія.						
Мѣшокъ холщевой.		Подкладочнаго холста	—	4	6½	—		
Для тѣхъ нижнихъ чиновъ, которымъ полагается ранецъ.		Сукна сѣраго шинельнаго . .	—	—	1	15		
		На шитье мѣшка 3 коп. и на прикладъ (нитки и деревянные костыльки) 1 коп., итого . . .	—	—	—	—	—	4
		Котелокъ носить въ походѣ на ремнѣ черезъ плечо. Ремни эти выкраивать изъ выслужившей срокъ амуниціи.						
Третья пара сапоговъ. Голенищи 12-ти вершковой длины . .	2 г.	Голенищи 12-ти вершковой длины	на 2 г. 1 п.					
Мягкій товаръ и подошвы. . . . . (Подметокъ не полагается).	1 г.	Переда (мягкій товаръ и подошвы)	ежег. 1 п.					
Для всѣхъ строевыхъ и нестроевыхъ нижнихъ чиновъ, также деньщиковъ стрѣлковыхъ и линейныхъ баталіоновъ, артиллерійской бригады, подвижнаго артиллерійскаго полуарсенала и саперной роты.		На шитье этихъ сапоговъ, приборъ и черненіе, въ томъ же размѣрѣ, какъ отпускалось и по прежнему положенію, т. е. въ первый годъ, ...						30
		и во второй годъ						19½

(*) Для нумеровъ изъ одной цыфры — 1/30.
— — — двухъ цыфръ — 5/30.

46956

Наименованіе вещей.	Сроки вещамъ.	На постройку каждой вещи потребно:						
			Счетомъ.	Мѣрою.			Денегъ.	
				Аршины.	Вершки.	Дроби.	Рубли.	Коп.
Теплая одежда:								
Полушубокъ	3 г.	Полушубокъ натурою	1					
и		На поддержаніе полушубка въ исправности ежегодно	—	—	—	—	—	10
кожаныя рукавицы съ шерстяными варегами	1 г.	Кожаныя рукавицы и шерстяныя вареги натурою	по 1 п.					
Для тѣхъ только строевыхъ и нестроевыхъ нижнихъ чиновъ и дельщиковъ, всѣхъ частей, которыя будутъ назначаемы въ походъ и для службы внѣ укрѣпленій.								
По существующему положенію.								

Примѣчаніе. Довольствіе войскъ Туркестанскаго военнаго округа предметами вещеваго снаряженія, здѣсь непоименованными, остается безъ измѣненія.

Описаніе размѣровъ и количества матеріаловъ замшевыхъ шараваръ (чембаръ), вводимыхъ на довольствіе войскъ въ Туркестанскомъ военномъ округѣ.

Шаравары эти дѣлаются изъ козловой или бараньей замши, окрашенной съ одной стороны въ красный краповый цвѣтъ, окраски прочной, не марающей и доходящей не менѣе какъ до половины толщины кожи. Замша должна быть хорошо выдѣланная и мягкая, плотная, въ особенности въ шагу, колѣняхъ и вообще въ верхней части шараваръ; болѣе тонкая замша допускается только въ низкахъ оныхъ. Въ низкахъ шараваръ, у внутренняго шва, допускаются клинья, не болѣе двухъ, а по внутреннему шву (по длинѣ отъ шага) допускаются также небольшія вставки и притомъ не болѣе двухъ въ каждой штанинѣ. У задняго разрѣза къ поясу допускается также по одному клину съ каждой стороны. Въ шагу вставки допускаются, но изъ совершенно плотной и крѣпкой замши. Поясъ допускается составной, но не болѣе какъ изъ шести кусковъ на всемъ поясѣ.

Шаравары сшиваются изъ двухъ половинокъ; вверху, спереди и сзади имѣются складки, каждая шириною въ полвершка, которыя пришиваются къ поясу, имѣющему ширину спереди полтора, а сзади одинъ вершокъ. Въ шагу штанины должны быть, сообразно съ тѣлосложеніемъ солдата, достаточно свободны и не стѣснять его при гимнастическихъ упражненіяхъ и фехтованіи. Отъ шага внизъ штанины постепенно съуживаются, такъ чтобы имѣть: въ колѣнѣ до семи, а по нижнему краю до шести съ половиною вершковъ. Къ нижнему краю пришиваются штрипки изъ двойнаго подкладочнаго холста, шириною въ отдѣлкѣ въ семь осьмыхъ вершка и длиною въ двѣнадцать вершковъ; въ раструбѣ штрипки имѣютъ шесть вершковъ. Шаравары должны имѣть длину, сообразную съ ростомъ человѣка, и притомъ такъ, чтобы они могли доходить свободно до щиколодки.

Спереди шаравары имѣютъ разрѣзъ отъ четырехъ съ половиною до пяти съ половиною вершковъ (считая въ томъ числѣ и ширину пояса), смотря по росту человѣка. Поясъ спереди застегивается на три металлическія съ дырочками пуговицы, для чего на лѣвой сторонѣ пояса просѣкаются три обметанныя петли. Сзади шаравары имѣютъ разрѣзъ длиною до трехъ съ половиною вершковъ (считая въ томъ числѣ и ширину пояса); съ каждой стороны пояса, у заднаго разрѣза, имѣется по двѣ обметанныя круглыя петли для стягиванія шараваръ ремнемъ или спуркомъ.

Въ боковыхъ швахъ шараваръ, начиная прямо отъ пояса, имѣются карманы изъ подкладочнаго холста, прикрытые клапанами, длиною въ четыре и три четверти вершка.

Подкладка изъ холста подшивается только подъ поясомъ шараваръ.

Шитье шараваръ должно быть плотное, производимое крѣпкою темно-синею льняною ниткою.

Вѣсъ шараваръ, съ покладкою подъ поясомъ, штрипками и карманами, при длинѣ шараваръ по канту въ 20¾ вершковъ, долженъ быть не менѣе одного фунта восьмидесяти восьми золотниковъ.

Описаніе холщеваго мѣшка, вводимаго въ замѣнъ ранцевъ въ Туркестанскомъ военномъ округѣ.

Мѣшокъ этотъ изготовляется изъ подкладочнаго холста и состоитъ: а) изъ самаго мѣшка, съ пришитыми къ нему на холщевыхъ ремешкахъ двумя деревянными костылками; и б) изъ холщеваго ремня для носки, съ пришитыми къ нему холщевымъ ремешкомъ и такою же петлею.

Мѣшокъ длиною 1 арш. 1½ вершк., шириною 11½ вершк., верхній край мѣшка загибается внутрь на ½ вершк. и подрубливается. Къ нижнему краю, на разстояніи 1 вершка отъ боковъ, пришивается съ каждой стороны по одному холщевому двойному ремешку, въ концы которыхъ, образующіе петлю, продѣваются съ каждой стороны по одному де-

46950 ревянному костыльку, длиною 1 вершк., толщиною ¼ вершк. Костыльки эти заострены къ краямъ и имѣютъ по серединѣ нарѣзку, на которую надѣвается петля отъ держащихъ ихъ холщевыхъ ремешковъ. Ремешки эти, длиною 2½ вершк., подшиваются вдвое, имѣютъ въ отдѣлкѣ длину 1¼ вершк. и ширину ¼ вершк. и пришиваются къ нижнему краю мѣшка по серединѣ шва онаго.

Ремень для носки мѣшка длиною 2 арш. 13 вершк., шириною въ отдѣлкѣ 1 вершокъ, на концахъ онъ закругляется и на ½ вершк. отъ края съ каждой стороны имѣетъ по одной обметанной петлѣ, длиною ¾ вершк. Ремень этотъ двойной, прокладывается внутри сѣрымъ шинельнымъ сукномъ и сшивается на внутренней сторонѣ. Онъ можетъ быть составной, лишь бы былъ не больше какъ изъ двухъ частей и съ тѣмъ, чтобы онѣ были сшиты крѣпкимъ и прочнымъ швомъ. На одномъ концѣ этого ремня, на разстояніи 4¾ вершк. отъ края, пришивается по всей ширинѣ ремня холщевый двойной ремешокъ, длиною 11¼ вершк., шириною въ отдѣлкѣ ⅜ вершк., а на другомъ концѣ ремня пришивается по всей его ширинѣ обоими концами другой такой же ремешокъ, образующій петлю; ремешокъ этотъ длиною 8½ вершк., шириною въ отдѣлкѣ ⅜ вершк., петля въ раструбѣ длиною 3¼ вершка.

Шитье мѣшка должно быть прочное и крѣпкое.

Къ № 46950.—1869 Апрѣля 8.

Высочайше утвержденный, 8 Апрѣля 1869 года, временной штатъ судебныхъ установленій въ Бессарабской области.

Наименованіе должностей.	Число лицъ.	Оклады годоваго содержанія рублями по росписанію, приложенному къ статьѣ 238 Учрежденія Судебныхъ Установленій.	
		Одному.	Всѣмъ.
Кишиневскій Окружной Судъ (2-го разряда).			
Предсѣдатель	1	4.500	4.500
Товарищей Предсѣдателя	2	3.500	7.000
Членовъ	9	2.200	19.800
Секретарей	3	1.200	3.600
Помощниковъ Секретарей	7	600	4.200
Судебныхъ Приставовъ	10	600	6.000
На содержаніе канцелярскихъ чиновниковъ и писцовъ и на канцелярскіе расходы	—	—	10.000
Итого	32	—	55.100
Прокуроръ	1	3.500	3.500
Товарищей Прокурора	8	2.000	16.000
Судебныхъ Слѣдователей	16	1.500	24.000
Секретарь	1	1.000	1.000
На Канцелярію	—	—	2.000
Итого	26	—	46.500
Старшій Нотаріусъ	1	2.200	2.200
На содержаніе писцовъ, на наемъ сторожей и на канцелярскіе и другіе расходы	—	—	3.000
Итого	1	—	5.200
Всего	59	—	106.800

Сверхъ того:

1) на канцелярскіе расходы Судебныхъ Слѣдователей, наемъ разсыльныхъ и другіе расходы по должности, по 500 руб. на каждаго, всего . . . . . 8.000 руб.

2) на канцелярскіе расходы Товарищей Прокурора, по 500 руб. каждому, всего . . . . . 4.000 руб. **46976**

На Бессарабскую область распространяется сила примѣчаній къ отдѣлу IV Высочайше утвержденнаго, 30 Іюня 1868 года (46062), временнаго штата судебныхъ установленій въ округѣ Одесской Судебной Палаты и въ губерніяхъ Полтавской и Нижегородской. **46978**

Къ № 46976.—1869 Апрѣля 17.

Высочайше утвержденное описаніе знака отличія и медали въ память введенія въ дѣйствіе Положенія объ устройствѣ быта военно-заводскаго населенія.

Описаніе знака отличія.

Знакъ отличія 17 Апрѣля 1869 года состоитъ изъ серебрянаго полированнаго креста, положеннаго на серебряный матовый кругъ, имѣющій видъ ленты, въ серединѣ креста вензелевое изображеніе Имени Государя Императора Александра II; на четырехъ концахъ креста надпись матовыми буквами: «17-го Апрѣля 1869 года», а на лентѣ полированными буквами: «за введеніе въ дѣйствіе Положеній 1863—1867 годовъ».

Описаніе медали.

Съ одной стороны оттискъ Высочайшаго изображенія съ надписями «*Благодарю*» и «*1863—1867 годы*», съ другой стороны надпись «*за труды по устройству военно-заводскаго населенія*». Медали золотыя и серебряныя носятся въ петлицѣ на Александровской лентѣ.

Къ № 46978.—1869 Апрѣля 17.

Высочайше утвержденное Урочное Положеніе для строительныхъ работъ.

Отдѣленіе I.

Общія правила.

Глава I.

Опредѣленіе уроковъ.

§ 1. При опредѣленіи, на разнаго рода работы, уроковъ мастеровымъ и рабочимъ людямъ принимаются въ основаніе:

а) Физическія ихъ силы.

б) Степень навыка въ работѣ.

в) Число рабочихъ часовъ въ день—по временамъ года и полосамъ Россіи.

§ 2. Россія, по различію климата и долготы дня, раздѣляется на три полосы: Сѣверную, въ которой заключаются всѣ мѣста, лежащія отъ сѣверныхъ предѣловъ Имперіи до 56 градуса широты; Среднюю, занимающую пространство отъ 56 до 51 градуса широты, и Южную, находящуюся между 51 градусомъ широты и южными границами Россіи.

Примѣчаніе. По сдѣланному раздѣленію Россіи на полосы къ нимъ относятся губерніи: *къ Сѣверной полосѣ:* Або-Бьернеборгская съ Аландомъ, Архангельская, Вазасская, Владимірская, Вологодская, Выборгская, Вятская, Казанская, Костромская, Куопіоская, Курляндская, Лифляндская, Ст.-Михельская, Московская, Нижегородская, Новгородская, Нюландская, Олонецкая, Пермская, Псковская, С.-Петербургская, Сибирь Западная и Восточная, Тавастгусская, Тверская, Улеаборгская, Эстляндская и Ярославская; *къ Средней полосѣ:* Августовская, Амурская область, Варшавская, Виленская, Витебская, Волынская, Воронежская, Гродненская, Калужская, Ковенская, Курская, Люблинская, Минская, Могилевская, Орловская, Оренбургская, Пензенская, Плоцкая, Радомская, Саратовская, Самарская, Симбирская, Смоленская, Тамбовская, Тульская, Уфимская и Черниговская; *къ Южной полосѣ:* Астраханская, Бессарабская область, Екатеринославская, земли войска Донскаго и Черноморскаго, Закавказскій край, Кавказъ, Кіевская, Подольская, Полтавская, Таврическая, Харьковская и Херсонская.

46978 § 3. Сообразно полосамъ времена года считаются:

	Въ Сѣверной.	Въ Средней.	Въ Южной.
а) Весеннимъ временемъ	Съ 1 Апрѣля по 1 Мая, *1 мѣсяцъ.*	Съ 16 Марта по 16 Апрѣля, *1 мѣсяцъ.*	Съ 1 Марта по 1 Апрѣля, *1 мѣсяцъ.*
б) Лѣтнимъ временемъ	Съ 1 Мая по 1 Октября, *5 мѣсяцевъ.*	Съ 16 Апрѣля по 16 Октября, *6 мѣсяцевъ.*	Съ 1 Апрѣля по 1 Ноября, *7 мѣсяцевъ.*
в) Осеннимъ временемъ	Съ 1 Октября по 16 Ноября, *1½ мѣсяца.*	Съ 16 Октября по 1 Декабря, *1½ мѣсяца.*	Съ 1 Ноября по 16 Декабря, *1½ мѣсяца.*
г) Зимнимъ временемъ	Съ 16 Ноября по 1 Апрѣля, *4½ мѣсяца.*	Съ 1 Декабря по 16 Марта, *3½ мѣсяца.*	Съ 16 Декабря по 1 Марта, *2½ мѣсяца.*

§ 4. Время начатія работъ, прекращеніе ихъ и число рабочихъ часовъ въ день, по полосамъ и временамъ года, показаны въ слѣдующихъ табеляхъ.

Табель I. Для Сѣверной полосы Россіи.

	Часы пополуночи.		Часы пополудни.		Число рабочихъ часовъ въ сутки.
	Начатіе работъ.	Окончаніе работъ.	Начатіе работъ.	Окончаніе работъ.	
Въ Январѣ	8	11	Въ полдень.	4	7
— Февралѣ	7	11	Въ полдень.	5	9
— Мартѣ	6	11	Полчаса.	6	10½
— Апрѣлѣ	5	11	1	7	12
— Маѣ	4½	11	2	8	12½
— Іюнѣ	4½	11	2	8	12½
— Іюлѣ	4½	11	2	8	12½
— Августѣ	5	11	1	7	12
— Сентябрѣ	6	11	Полчаса.	6	10½
— Октябрѣ	6½	11	Въ полдень.	5½	10
— Ноябрѣ	7½	11	Въ полдень.	4½	8
— Декабрѣ	8½	11	Въ полдень.	3½	6

Табель II. Для Средней полосы Россіи.

	Часы пополуночи.		Часы пополудни.		Число рабочихъ часовъ въ сутки.
	Начатіе работъ.	Окончаніе работъ.	Начатіе работъ.	Окончаніе работъ.	
Въ Январѣ	8	11	Въ полдень.	4	7
— Февралѣ	7	11	Въ полдень.	5	9
— Мартѣ	6	11	Полчаса.	6	10½
— Апрѣлѣ	5	11	1	7	12
— Маѣ	4½	11	1½	7½	12½
— Іюнѣ	4½	11	2	8	12½
— Іюлѣ	4½	11	2	8	12½
— Августѣ	5	11	1	7	12
— Сентябрѣ	6	11	Полчаса.	6	10½
— Октябрѣ	6½	11	Въ полдень.	5½	10
— Ноябрѣ	7½	11	Въ полдень.	4½	8
— Декабрѣ	8	11	Въ полдень.	4	7

46978

Табель III. Для Южной полосы Россіи.

	Часы по полуночи.		Часы по полудни.		Число рабочихъ часовъ въ сутки.
	Начатіе работъ.	Окончаніе работъ.	Начатіе работъ.	Окончаніе работъ.	
Въ Январѣ	7½	11	Въ полдень.	4½	8
— Февралѣ	6½	11	Въ полдень.	5½	10
— Мартѣ	6	11	Полчаса.	6	10½
— Апрѣлѣ	5	11	1	7	12
— Маѣ	4½	11	1½	7½	12½
— Іюнѣ	4½	11	2	8	12½
— Іюлѣ	4½	11	1½	7½	12½
— Августѣ	5	11	1	7	12
— Сентябрѣ	6	11	Полчаса.	6½	11
— Октябрѣ	6½	11	Въ полдень.	5½	10
— Ноябрѣ	7½	11	Въ полдень.	5	8½
— Декабрѣ	8	11	Въ полдень.	4	7

Примѣчанія: 1) На Кавказѣ и въ Закавказскомъ краѣ въ лѣтнее время отпускать съ работы въ 10 часовъ до обѣда, и высылать на работу въ 3 часа по полудни.—2) Въ губерніяхъ Астраханской и Таврической людей отпускать съ работы въ 11 часовъ утра, а по полудни высылать въ 3 часа.—3) Уроки уменьшать сообразно уменьшенію числа рабочихъ часовъ.

§ 5. Въ настоящемъ Положеніи всѣ уроки опредѣлены по лѣтнему времени, полагая среднимъ числомъ 12 рабочихъ часовъ въ лѣтній день; для производства же работъ въ другое время года назначать людей по числу часовъ въ день, опредѣленному для работъ, а именно:

а) Въ весеннее и осеннее время, къ исчисленному въ Положеніи числу людей, прибавлять ⅓, т. е. назначать вмѣсто каждыхъ трехъ по четыре человѣка, такъ какъ они должны работать среднимъ числомъ 9 часовъ въ день.

б) По зимнему же времени, къ исчисленному по Положенію числу людей, прибавлять ½, т. е. назначать вмѣсто каждыхъ двухъ по три человѣка, имѣя въ виду, что среднее число рабочихъ часовъ въ день полагается только 8.

Примѣчаніе. Если столярныя, слесарныя, котельныя или какія либо другія работы будутъ производиться при освѣщеніи, въ мастерскихъ или внутри зданій, то для осенняго и весенняго времени назначать 12 рабочихъ часовъ, а для зимняго только 10 часовъ въ день.

§ 6. Уроки, въ Положеніи назначенные, относятся къ вольнонаемнымъ или поставляемымъ подрядчиками мастеровымъ, хорошо знающимъ свое дѣло и къ простымъ рабочимъ людямъ, подраздѣляемымъ въ нѣкоторыхъ случаяхъ на привычныхъ и непривычныхъ къ работѣ.

§ 7. При составленіи смѣтъ на работы, предполагаемыя къ производству съ подряда, оптомъ или поштучно, мастерской инструментъ, какъ: топоры, пилы, долота, кирки, лопатки, малярныя кистки и т. п., въ смѣтахъ не исчислять, а полагать ихъ только въ случаѣ производства работъ поденными рабочими, казенными людьми, а также войсками или арестантами, высылаемыми на работы безъ всякаго инструмента.

На прочія же для работъ принадлежности, при возведеніи или перестройкѣ обыкновенныхъ воинскихъ или гражданскихъ каменныхъ зданій, заготовляются ли они, сообразно условіямъ, казною или подрядчикомъ, допускается, для простоты вычисленій, въ концѣ смѣтъ опредѣлять на нихъ особую сумму, составляющую извѣстный процентъ со смѣтнаго итога, по слѣдующему разсчету:

а) На копры, лѣса, кружала, тачки, катальныя доски, ящики, носилки, козлы, ушаты, шайки, ломы, молоты, трамбовки, точила, наковальни, верстаки, котлы для варки смолы и олифы, творильныя ямы, на приспособленіе для проведенія или доставленія воды къ мѣсту работъ по § 21, на рейки, правила, ватерпасы и на всѣ прочія необходимыя при производствѣ работъ потребности, равно какъ и на ихъ ремонтное содержаніе, а также на устройство: кузницъ, навѣсовъ, временныхъ сараевъ для извести и другихъ матеріаловъ, карауленъ и лѣтнихъ для рабочихъ бараковъ, полагать: со смѣтной суммы, непревышающей 5.000 руб., по 6%, а свыше этой суммы до 125.000 руб., изъ 6% убавлять по 1/40% на каждую тысячу; затѣмъ со всѣхъ суммъ болѣе 125.000 руб. назначать только 3%.

б) На лѣса и кружала необыкновенной конструкціи, заготовленіе машинъ и т. п. принадлежностей производства работъ гидрографическихъ и особенно важныхъ воинскихъ и гражданскихъ сооруженій (церквей, дворцовъ), равно какъ на заказъ цѣнныхъ скульптурныхъ и живописныхъ произведеній для монументальныхъ сооруженій, исчислять въ смѣтахъ расходъ подробно, за исключеніемъ котораго, на всѣ прочія потребности, поименованныя въ пунктѣ а, полагать только 2% со смѣтной суммы.

в) При производствѣ деревянныхъ построекъ вышеозначенный процентный разсчетъ уменьшать на половину.

Примѣчаніе. Уборка мусора, мытье половъ, оконъ и т. п. мелочные расходы производятся изъ вышеозначенныхъ процентовъ.

§ 8. Людямъ, высылаемымъ по указамъ изъ губерній и уѣздовъ для государственныхъ и общественныхъ работъ,

46978 задавать уроки наравнѣ съ солдатами строевыхъ войскъ, сообразно § 10-му.

§ 9. Солдатамъ мастеровыхъ командъ, не въ одинаковой степени знающимъ мастерство, или по необходимости употребляемымъ не въ своихъ ремеслахъ, задавать уроки отъ $^2/_3$ до $^7/_{10}$, т. е. полагать вмѣсто двухъ вольнонаемныхъ мастеровъ по три, или вмѣсто 7 по 10 человѣкъ изъ мастеровыхъ командъ.

§ 10. При употребленіи строевыхъ войскъ къ государственнымъ работамъ, нетребующимъ особаго навыка въ мастерствахъ, назначать уроки равные съ вольнонаемными рабочими; слѣдующую же солдатамъ, по особымъ распоряженіямъ, плату производить не по числу ежедневно выходящихъ на работу людей, но по количеству исполненныхъ ими по Положенію уроковъ, а унтеръ-офицерамъ, присматривающимъ за рабочими, производить каждому слѣдуемую плату (*).

Примѣчаніе 1. Строевыя войска не должны назначаться къ разбивкѣ камня въ щебень и для производства какихъ либо работъ въ мѣстахъ сырыхъ и топкихъ.

Примѣчаніе 2. При назначеніи войскъ на земляныя работы, къ исчисленному въ Положеніи числу землекоповъ прибавлять $^3/_7$, т. е. вмѣсто 7 землекоповъ назначать 10 солдатъ.

Примѣчаніе 3. Солдатамъ изъ саперъ, при употребленіи ихъ на земляныя, дерновыя, фашинныя и другія по ихъ роду службы работы, задавать полные уроки, назначенные въ Положеніи.

Примѣчаніе 4. При производствѣ работъ: плотничной, пильной, каменной, печной, простой штукатурной, мощенія дорогъ и улицъ, людьми изъ строевыхъ войскъ, задавать имъ уроки сообразно примѣчанію 2-му.

Примѣчаніе 5. Работами, неотносящимися къ мастерствамъ, считать: рубку лѣса, корчеваніе пней, расчистку полей и покосовъ, заготовленіе лѣсныхъ матеріаловъ и фашинъ, собираніе и укладку въ штабеля камня, перевозку и переноску матеріаловъ и вообще всѣ работы, для которыхъ въ Положеніи назначены рабочіе.

§ 11. Для удобности составленія и повѣрки смѣтъ, настоящее Урочное Положеніе опредѣляетъ потребное количество матеріаловъ и рабочихъ на единицу работы, выполняемую (въ лѣтній день) вольнонаемными мастеровыми и рабочими людьми, съ подноскою матеріаловъ изъ средняго горизонтальнаго разстоянія до мѣста ихъ употребленія въ дѣло, на 40 саж.; за исключеніемъ тѣхъ работъ, для которыхъ разстояніе переноски сокращено въ Положеніи.

Примѣчаніе. Въ случаѣ предвидимой невозможности складывать матеріалы вблизи работъ, въ смѣтахъ исчислять на разстояніе, превосходящее 40 саж., особыхъ рабочихъ или лошадей, по параграфамъ о подноскѣ и перекозкѣ матеріаловъ и причину такого дополненія излагать въ самой смѣтѣ или пояснительной запискѣ.

§ 12. При производствѣ работъ войсками или вольнонаемными поденными людьми, руководствуясь вообще правилами, въ Урочномъ Положеніи изложенными и соображаясь со временемъ года, погодою и мѣстными обстоятельствами, можно задавать уроки до $^1/_4$ части болѣе или менѣе, лишь бы вообще не выходить изъ предѣловъ, назначенныхъ въ Положеніи.

§ 13. При составленіи и повѣркѣ смѣтъ и при производствѣ работъ, должно принимать въ основаніе всѣ изложенныя въ Положеніи правила, исключая тѣхъ случаевъ, гдѣ отступленія по мѣстнымъ обстоятельствамъ будутъ оказываться необходимыми. Отступленія эти могутъ произойти:

(*) Параграфъ этотъ долженъ служить руководствомъ впредь до изданія особаго положенія о производствѣ работъ войсками.

а) Отъ способа производства нѣкоторыхъ работъ, усвоеннаго въ нѣкоторыхъ мѣстностяхъ Россіи.

б) Отъ неудобства при производствѣ работъ, зависящаго напримѣръ: отъ тѣсноты мѣста, скопленія грунтовой воды, или отъ другихъ обстоятельствъ, сопряженныхъ съ потерею времени или матеріала.

в) Отъ недостатка въ нѣкоторыхъ мѣстахъ хорошихъ мастеровыхъ и инструментовъ.

г) Отъ употребленія въ дѣло, по необходимости, матеріаловъ другихъ размѣровъ и качествъ, противъ назначенныхъ въ Положеніи.

д) Отъ производства, въ случаѣ крайней надобности, въ позднюю осень или зимою такихъ работъ, которыя въ это время производить неудобно, какъ напримѣръ, печной, штукатурной, малярной, земляной.

е) При гидротехническихъ сооруженіяхъ, или при установкѣ машинъ на заводахъ и фабрикахъ, гдѣ невозможно предвидѣть всѣхъ случайностей, имѣющихъ вліяніе на успѣхъ производства работъ и неподчиняющихся общимъ правиламъ. Причины отступленій отъ Урочнаго Положенія должны быть подробно излагаемы въ смѣтахъ, пояснительныхъ запискахъ или въ особыхъ актахъ, составленныхъ во время производства работъ.

Глава II.

О матеріалахъ.

Строительные матеріалы въ разныхъ мѣстахъ Имперіи различествуютъ между собой не только качествами и размѣрами, но и мѣстными названіями; поэтому, при составленіи смѣтъ и производствѣ работъ, должно имѣть въ виду нижеслѣдующее описаніе главнѣйшихъ матеріаловъ, назначенныхъ въ Урочномъ Положеніи.

§ 14. Камень, употребляемый для фундаментовъ, известковаго или кремнистаго основанія, по формѣ и виду раздѣляется на бутовый камень и бутовую плиту (плитнякъ). Подъ первымъ названіемъ разумѣется тотъ камень, который выламывается въ кускахъ разной величины, неправильнаго вида, требующій притески при употребленіи его въ фундаменты важныхъ или высокихъ сооруженій. Бутовая же плита выламывается слоями толщиною отъ $2^1/_2$ до 5 вершковъ, имѣющими почти правильныя постели и удобно укладывается въ дѣло правильными рядами, съ притескою только въ особыхъ случаяхъ.

Булыжный камень, въ видѣ кругляковъ, можетъ быть употребляемъ на фундаментъ незначительныхъ строеній, за недостаткомъ лучшаго и болѣе дешеваго камня, а колотый отъ 2 до 4 квадр. фут. съ лица, въ постелѣ не менѣе 1 фута—на облицовку цоколя и стѣнъ.

Назначаемый, на облицовку цоколя и стѣнъ, камень изъ породъ, менѣе разрушающихся отъ дѣйствія воздуха и влажности, бываетъ, по мѣстонахожденію, различнаго вида, размѣровъ и качества. Ступенныя, карнизныя и лещадныя плиты должны имѣть соотвѣтственные ихъ назначенію размѣры.

§ 15. Кирпичъ, обыкновенный или стѣнной, принятъ въ Положеніи длиною 6, шириною 3 и толщиною $1^1/_2$ вершка; но какъ эти размѣры, по различнымъ мѣстнымъ условіямъ, могутъ измѣняться, то и назначенное въ Положеніи, на квадратную или кубическую сажень кладки, количество кирпича, должно

46973

также измѣняться. Для опредѣленія, на куб. саж. кладки, числа кирпичей всякаго размѣра и при всякой толщинѣ шва могутъ служить формулы:

$$M = \frac{110592}{(a+d)(b+\frac{1}{2}d)(c+d)} \quad \ldots\ldots (1) \text{ или}$$

$$M = \frac{592704}{(a+d)(b+\frac{1}{2}d)(c+d)} \quad \ldots\ldots (2), \text{ гдѣ}$$

M число кирпичей, которыхъ длина a, ширина b, толщ. c, а d—толщина горизонтальнаго между рядами и вертикальнаго между ложками шва. Сообразно съ размѣрами кирпичей и швовъ измѣняется и количество раствора. Означивъ объемъ кирпича чрезъ $V=abc$, объемъ Q кубической сажени раствора, для кубической сажени кладки, опредѣлится по формуламъ: $Q = \frac{117860 - M\,V}{110592}$ . . . (3) или $Q = \frac{631656 - M\,V}{592704}$ . . . (4). Когда величины a, b, c и d выражены въ вершкахъ, то слѣдуетъ употреблять формулы (1) и (3), а когда онѣ даны въ дюймахъ, то—(2) и (4). На кладку куб. саж. при всѣхъ размѣрахъ кирпича, назначать, по § 412, каменьщиковъ 3, 9, а на 1.000 кирпичей, при разной толщинѣ стѣнъ, число каменьщиковъ опредѣлится, если назначенныя въ послѣдней графѣ § 412 числа умножить на $\frac{3120}{M}$. Подносчиковъ вычислять по вѣсу кирпича и раствора.

Примѣръ: Опредѣлить для куб. саж. кладки число кирпичей, употребляемыхъ въ Царствѣ Польскомъ, у которыхъ a=11,34 дюйм., b=5,67 дюйм., c=2,835 дюйм. при толщинѣ шва d=0,5 дюйм. По формуламъ (2) и (4) найдется: M=2535 кирпичей и Q=0,286 куб. саж. раствора.

По степени обжига кирпичъ раздѣляется на три вида: 1) Сильно обожженный (желѣзный и полужелѣзный), издающій высокій звукъ и употребляемый въ гидротехническихъ сооруженіяхъ, на фундаменты въ сырыхъ мѣстахъ и на цоколь по недостатку или дороговизнѣ камня; 2) хорошо обожженный и звѣнящій (въ Петербургѣ по цвѣту красный, а въ другихъ мѣстахъ бѣлый, желтый, бурый), годный для всякаго употребленія въ сухихъ мѣстахъ и 3) слабо-обожженный (въ Петербургѣ по цвѣту алый), издающій глухой звукъ и употребляемый на хозяйственныя постройки, на внутреннія стѣны неважныхъ казенныхъ и частныхъ зданій, на смазку половъ и потолковъ, на стѣны калориферныхъ камеръ и т. п.

Для монументальныхъ и высокихъ сооруженій кирпичъ признавать годнымъ только тотъ, который, будучи положенъ плашмя, не раздробляется отъ давленія 86⅔ пуд. на квадр. вершокъ, или 28 пуд. на квадр. дюймъ.

Средній вѣсъ 1.000 кирпичей, принятыхъ въ Положеніи измѣреній, 250 пуд.

Кирпичъ лекальный, карнизный и клинчатый, для колоннъ, сводовъ и дымовыхъ трубъ, употреблять въ тѣхъ только случаяхъ, когда по особой надобности такіе кирпичи признаны будутъ необходимыми.

Кирпичъ подовой употребляется на поды Русскихъ и хлѣбопекарныхъ печей, а огнеупорный на внутреннія части печей, подверженныя дѣйствію высокой температуры.

При пріемѣ кирпича допускается $\frac{1}{20}$ часть (5%) сломаннаго по поламъ; но его не укладывать въ клѣтки вмѣстѣ съ цѣльнымъ, а выставлять особо.

§ 16. Известь къ постройкамъ доставляется, по мѣстнымъ обстоятельствамъ и обыкновенію, въ гашеномъ (пушонка) и негашеномъ состояніи (кипѣлка). Та и другая, приливіемъ опредѣленнаго количества воды и размѣшиваніемъ, можетъ быть приведена въ состояніе тѣста такой густоты, что при смѣшеніи съ нимъ песку въ различной пропорціи, зависящей отъ качества извести, получится растворъ, годный для каменныхъ и штукатурныхъ работъ.

Такъ какъ во многихъ мѣстахъ Имперіи известь продается и цѣна ей показывается въ справочныхъ вѣдомостяхъ на мѣшки, бочки, четверти, корцы и т. п., то въ каждой смѣтѣ должно означать съ точностію ихъ вѣсъ или объемъ, смотря по тому, какъ назначено въ Положеніи. Напримѣръ: если продажная цѣна негашеной извести опредѣляется на бочки, то, означивъ вѣсъ, объяснить и число ихъ въ куб. саж. Слѣдуетъ означать также въ смѣтахъ и пояснительной запискѣ—въ какомъ состояніи известь доставляется къ мѣсту работъ: гашеная или негашеная, вѣсъ куб. саж. той или другой, качество ея по количеству принимаемаго ею песку и измѣненіе въ объемѣ при гашеніи и образованіи тѣста.

Известь, остающуюся въ видѣ кусковъ (недожоги или пережоги) на днѣ творила, вычитать изъ доставленнаго поставщикомъ количества.

Когда только возможно, гидравлическую известь должно обжигать на мѣстѣ работъ, и кипѣлку не гасить предварительно въ порошокъ, а обращать прямо въ тѣсто такой густоты, чтобы, во время смѣшенія его съ пескомъ, вновь воды не прибавлять.

§ 17. Цементы продаются бочками или пудами. Бочка Портлэндскаго и Римскаго цементовъ вѣситъ съ тарою отъ 11 до 12 пудовъ, а мѣшокъ цемента Роше 6 пудъ. Сообразно Положенію и всякій другой цементъ должно исчислять въ смѣтахъ пудами и для открытія въ немъ подмѣси или порчи подвергать предварительному испытанію.

Цементирующія вещества, какъ пуццоланъ, санторинская земля, трассъ и другія, продаются также вѣсомъ или объемомъ и потому въ смѣтахъ, при назначеніи ихъ въ растворъ, выводить имъ цѣну такимъ же образомъ, какъ сказано объ извести.

§ 18. Алебастръ въ Положеніи назначенъ пудами—въ сыромъ видѣ, въ предположеніи, что для сохраненія свѣжести онъ будетъ обжигаться на мѣстѣ работъ предъ самымъ употребленіемъ въ дѣло, такъ какъ его обжигъ не требуетъ температуры свыше 100° Реомюра и можетъ быть произведенъ даже въ обыкновенной Русской печкѣ. Алебастръ по обжигѣ теряетъ отъ 20 до 25% своего вѣса; вѣсъ обожженнаго и просѣяннаго алебастра заключается между 2,11 и 2,15 пуд. въ куб. футѣ.

Для штукатурныхъ работъ алебастръ можетъ быть употребляемъ не такъ чистый, какъ для лѣпныхъ украшеній. Для перваго употребленія годнымъ признается тотъ, который послѣ обжиганія хотя и не имѣетъ бѣлаго цвѣта, но въ сыромъ видѣ отъ ногтя получаетъ черту и отъ удара деревяннымъ молоткомъ бѣлѣетъ и даетъ мучнистый порошокъ.

§ 19. Глина, назначенная въ Положеніи, предполагается на столько жирною, что требуетъ, для составленія доброкачественнаго раствора, примѣси песку на половину по объему.

Для печныхъ и гидравлическихъ работъ необходима глина вязкая; иловатая же, песчаная и смѣшанная съ хрящемъ и камешками можетъ быть употребляема для смазки половъ и потолковъ, на глинобитныя постройки и т. п.

46978 Для паровыхъ котловъ, банныхъ, большихъ пекарныхъ, духовыхъ и другихъ печей, назначаемыхъ для высокой температуры, употреблять глину и кирпичъ огнепостоянные.

§ 20. Песокъ. Хотя въ Положеніи, при назначеніи количества песку, не указано на величину его зеренъ и другія качества, но при составленіи смѣтъ должно объяснять, какой требуется песокъ для той или другой работы, напримѣръ: крупный идетъ въ известковый растворъ для бутовой работы, средній — для кирпичной кладки, а мелкій — для штукатурки. Зерна перваго не превосходятъ 2-хъ линій, втораго ½ линіи, а третьяго менѣе 1/10 линіи. Для мостовыхъ работъ и отчасти для бетоновъ назначать хрящевой песокъ, котораго зерна отъ 2-хъ до 4-хъ линій.

Вообще для составленія глинистыхъ (для кладки печей), известковыхъ и цементныхъ растворовъ назначать песокъ чистый, кварцовый, безъ примѣси илу, земли или известковыхъ частицъ.

§ 21. Вода въ Положеніи опредѣлена бочками въ 40 ведеръ, каждое вмѣстимостію въ 0,434 кубическихъ фута, а вѣсомъ 30 фунтовъ. Подвозку ея на лошадяхъ допускать только при разстояніи водовмѣстилища отъ работъ болѣе полуверсты; при меньшемъ же разстояніи отъ колодца, рѣки, озера или пруда, должно подносить воду ушатами или проводить желобьями, съ подъемомъ ея, въ случаѣ надобности, насосомъ.

§ 22. Растворы. Въ Положеніи для производства каменныхъ и штукатурныхъ работъ назначены растворы, составляемые изъ извести съ пескомъ, изъ цементовъ, алебастра и другихъ веществъ. По этой причинѣ при составленіи смѣтъ передъ словомъ растворъ слѣдуетъ писать прилагательное, его опредѣляющее: известковый растворъ, изъ цемента Роше или Портлэндскаго, изъ пуццолана, растворъ съ санторинской землей, или съ кирпичною цемянкой, гипсовый растворъ и т. п.

Для опредѣленія же стоимости разнаго рода растворовъ, въ смѣтѣ выводить количество составныхъ частей и, потребныхъ на смѣшеніе ихъ, рабочихъ силъ по главѣ V Отдѣленія X.

§ 23. Лѣсные матеріалы. На всѣ деревянныя части капитальныхъ строеній слѣдуетъ употреблять лѣсъ твердыхъ и прочныхъ породъ; при особой же его дороговизнѣ — такой лѣсъ назначать, по крайней мѣрѣ, на тѣ части сооруженія, которыя наиболѣе могутъ подвергаться поврежденію отъ гніенія. Затѣмъ породы менѣе крѣпкія и прочныя, но болѣе выгодныя по ихъ дешевизнѣ, допускать на временныя и легкія постройки.

Лѣсные матеріалы въ Положеніи исчислены саженями и аршинами, для удобнаго опредѣленія въ смѣтахъ числа бревенъ или досокъ, соотвѣтственно ихъ длинѣ, употребительной въ продажѣ. Напримѣръ: если общая потребность выведена въ смѣтѣ 816 пог. арш., то, раздѣливъ это число на употребительную въ С.-Петербургѣ длину досокъ 9 арш., получится 90⅔ досокъ; при длинѣ же продажныхъ досокъ 8 арш., получится ихъ 102 и т. д.

Примѣчаніе. Если при употребленіи бревенъ или досокъ придется разрѣзать ихъ поперегъ, на части некратныя ихъ длинѣ и затѣмъ останутся короткіе, менѣе аршина, обрѣзки, то къ исчисленному въ смѣтѣ общему числу бревенъ или досокъ должно прибавлять утрату на обрѣзки. Когда-же длина обрѣзковъ не менѣе 1 арш., тогда они могутъ быть пригодны на разныя мелочныя потребности строенія въ плотничномъ или столярномъ дѣлѣ, а потому и на утрату при такихъ обрѣзкахъ ничего не полагать (*).

При пріемѣ досокъ и назначеніи ихъ въ дѣло слѣдуетъ обращать вниманіе на ихъ раздѣленіе: на обрѣзныя или чистыя, полуобрѣзныя, получистыя и бракъ. Первыя по ширинѣ своей отъ 9 до 11 дюйм. имѣютъ разную цѣну, и потому ширина и толщина досокъ должна означаться въ смѣтахъ. Полуобрѣзныя и получистыя доски, имѣя на кромкахъ обливины (часть заболони), по достоинству, стоятъ ниже обрѣзныхъ и чистыхъ; при ширинѣ, равной съ чистыми досками, онѣ должны имѣть между обливинами въ вершинѣ не менѣе 6-ти дюймовъ.

Доски, неимѣющія означенной ширины, кривыя, суковатыя, съ слабой сердцевиной, смолистою пророслью и расколотыя въ концахъ, считать за бракъ.

Горбыли и доски бракъ могутъ быть употребляемы на временныя строенія и въ хозяйственныхъ постройкахъ — на перегородки, черные полы и потолки и вообще на подмостки.

Длину бревенъ соображать съ измѣреніями проекта, который въ свою очередь, по возможности, долженъ быть приспособленъ къ болѣе употребительной въ продажѣ длинѣ бревенъ.

Если длина и толщина бревенъ опредѣлена съ точностію, по проекту, то въ пріемѣ ихъ нельзя допускать никакого отъ смѣты отступленія. Но при составленіи ихъ должно имѣть въ виду, что крайне затруднительно заготовлять бревна совершенно равныхъ діаметровъ, что по необходимости увеличило бы ихъ стоимость, а потому бревна отъ 3½ до 4-хъ вершковъ въ отрубѣ считаются обыкновенно въ продажѣ за 4-хъ вершковыя, отъ 4½ до 5 вершковъ, — за 5-ти вершковыя и т. д. На этомъ же основаніи принимаются пластины, накатникъ и подвязной лѣсъ (бревна тоньше 4-хъ вершковъ).

Дрань, длиною до 6-ти арш. и шириною не менѣе 6-ти дюйм., можетъ быть употребляема на носилки, на опалубку кружалъ подъ перемычки, а въ сельскихъ и временныхъ постройкахъ—на крыши.

Дрань для штукатурки назначена въ Положеніи одинакая, длиною 3 арш., шириною ¾ дюйма, получаемая отъ расколотія крупной драни. Во всѣхъ случаяхъ, гдѣ продажная дрань имѣетъ размѣры, несходные съ Петербургскими, количество ея на квадратную сажень штукатурки опредѣлять по разсчету, который и объяснять въ смѣтѣ.

§ 24. Желѣзо. Въ отдѣленіи кузнечныхъ работъ на каждую поковку назначенъ соотвѣтственный сортъ желѣза; но какъ поковки, по ихъ разнообразному виду и употребленію въ постройкахъ, не всѣ могли быть описаны въ Положеніи, то при составленіи смѣтъ должно наблюдать, чтобы для всѣхъ желѣзныхъ издѣлій назначалось желѣзо изъ сортовъ, имѣющихся въ продажѣ и сколько можно ближе подходящихъ къ дѣлу.

Сорты желѣза, наиболѣе употребительные въ постройкахъ, суть: обыкновенное полосовое шириною 3, толщиною отъ ⅛ до ⅝ дюйма, узкополосное, шинное, обручное, рѣзное, брусковое, болтовое, тавровое, угловое, рельсовое, а изъ листоваго: котельное, кровельное и бѣлое.

Примѣчаніе. Для казенныхъ построекъ употреблять для крышъ

(*) Въ смѣтахъ назначать лѣсные матеріалы размѣровъ, имѣющихся въ продажѣ и притомъ такихъ, чтобы обрѣзковъ оставалось сколь возможно менѣе.

46978

2-хъ аршинные листы, вѣсомъ не менѣе 13-ти, а квадратно-аршинные—не менѣе 6½ фунтовъ.

По даннымъ размѣрамъ желѣзныхъ частей можно опредѣлить вѣсъ ихъ по таблицамъ, приложеннымъ къ отдѣленію кузнечныхъ работъ.

Въ Положеніи назначена проволока, наиболѣе употребительная въ печной и кровельной работахъ (отъ № 13 до 15) и имѣющая отъ 9-ти до 12-ти пог. саж. въ фунтѣ и стекольная (№ 19 до № 23) отъ 36-ти до 40-ка пог. саж. въ фунтѣ.

Затѣмъ гвозди, составляя необходимую потребность всякой постройки, приготовляются, сообразно ихъ назначенію, разной длины, толщины и формы.

При составленіи смѣтъ потребность гвоздей опредѣляется счетомъ; но какъ въ правильной продажѣ цѣна имъ назначается съ пуда, то нижеслѣдующая таблица показываетъ сколько въ одномъ пудѣ содержится гвоздей и наоборотъ: сколько тысяча гвоздей разныхъ сортовъ имѣетъ вѣсу.

Таблица разныхъ сортовъ гвоздей.

	Сколько гвоздей считается въ одномъ пудѣ.	Какой вѣсъ имѣетъ 1.000 гвоздей.
	Штукъ.	Пудовъ.
Корабельныхъ: 15 дюймовой длины	35	28,57
14 — —	40	25
13 — —	45	22,22
12 — —	55	18,18
11 — —	65	15,38
10 — —	75	13,34
9 — —	85	11,76
Полукорабельныхъ: 8 — —	100	10
7 — —	120	8,33
6 — —	150	6,66
Для укрѣпленія башмаковъ на сваяхъ 4-хъ дюймовой длины	240	4,17
Заершенныхъ или закрѣпъ: 8 дюймовой длины	60	16,66
7 — —	70	14,3
6 — —	85	11,76
5 — —	100	10,
4 — —	150	6,66
Петельныхъ, навѣсныхъ или круглошляпныхъ: 8 — —	200	5
7 — —	250	4
6 — —	350	2,86
5 — —	500	2
4 — —	700	1,43
Костылей для укрѣпленія рельсовъ 7 дюймовой длины	60	15,15
Брусковыхъ: 10 дюймовой длины	200	5
9 — —	250	4
8 — —	300	3,33
Брусковыхъ и костыльковыхъ: 7 — —	400	2,5
6 — —	560	1,78
5 — —	800	1,25
4 — —	1.200	0,83
Костыльковыхъ: 3 — —	2.000	0,5
2 — —	6.000	0,16
1 — —	16.000	0,062
Тесовыхъ и круглошляпныхъ: 7 — —	400	2,5
6 — —	560	1,78.
5 — или троетесъ	800	1,25
4 — — двоетесъ	1.200	0,83
3 — — однотесъ	2.000	0,5
2 — — —	5.000	0,2
1½ для толевыхъ кровель	8.000	0,125
Кровельныхъ 3 дюймовыхъ	3.000	0,33
Купорныхъ 2½ —	4.000	0,25
Шпалерныхъ ¼ —	30.000	0,033
Подковныхъ	3.000	0,33
Гонтовыхъ	4.400	0.22
Штукатурныхъ	13.000	0,077

Въ Положеніи гвозди исчислены безъ прибавленія на изломъ, котораго и не полагать для гвоздей длиною болѣе 10-ти дюйм.; для гвоздей же, длиною отъ 10-ти до 7-ми дюймовъ, на изломъ назначать 5%, а менѣе 7-ми дюйм.—10%, что и прибавлять въ общей смѣтной потребности.

46978 § 25. Въ смѣтахъ означается число, размѣръ и количество стеколъ, которыя раздѣляются: на бѣлыя, бемскія и легерныя, одинакія и двойныя, полубѣлыя, зеленыя и цвѣтныя.

Выборъ сорта стеколъ зависитъ отъ назначенія постройки, а въ опредѣленіи ихъ стоимости, по отношенію къ размѣрамъ болѣе употребительныхъ сортовъ, можно руководствоваться таблицею, помѣщенною въ XV Отдѣленіи.

§ 26. Канаты и веревки въ Положеніи назначены погонными саженями, но въ продажѣ цѣна имъ опредѣляется съ пуда, а потому въ смѣтахъ должно проставлять кромѣ мѣры, также и вѣсъ каната или веревки.

Для облегченія при составленіи и повѣркѣ смѣтъ, прилагается:

Таблица вѣса трехъ-прядныхъ бѣлевыхъ канатовъ и веревокъ во 100 саженъ длины, при различной толщинѣ по окружности.

Толщина.	Вѣсъ.		Толщина.	Вѣсъ.		Толщина.	Вѣсъ.		Толщина.	Вѣсъ.		Толщина.	Вѣсъ.	
дюймы.	пуды.	фунты.	дюймы.	пуды.	фунты.	дюймы.	пуды.	фунты.	дюймы.	пуды.	фунты.	дюймы.	пуды.	фунты.
10	62	20	8	40	—	6	22	20	4	10	—	2	2	20
9 3/4	59	11	7 3/4	37	22	5 3/4	20	27	3 3/4	8	32	1 3/4	1	37
9 1/2	56	17	7 1/2	35	7	5 1/2	18	37	3 1/2	7	27	1 1/2	1	17
9 1/4	53	20	7 1/4	32	35	5 1/4	17	10	3 1/4	6	25	1 1/4	1	—
9	50	25	7	30	25	5	15	25	3	5	25	1	—	25
8 3/4	47	35	6 3/4	28	20	4 3/4	14	5	2 3/4	4	30	3/4	—	15
8 1/2	45	7	6 1/2	26	17	4 1/2	12	27	2 1/2	3	32	—	—	—
8 1/4	42	22	6 1/4	24	17	4 1/4	11	12	2 1/4	3	7	—	—	—

Примѣчаніе 1. Вѣсъ 4-хъ прядныхъ канатовъ менѣе вѣса 3-хъ прядныхъ на 1¾%.

Примѣчаніе 2. Смоленые канаты и веревки на 15% тяжелѣе бѣльныхъ; но какъ смола предохраняетъ ихъ отъ гніенія при употребленіи въ сырыхъ мѣстахъ или водѣ, то въ такихъ только случаяхъ и назначать въ смѣтахъ канаты и веревки смоленые; вообще же должно ихъ употреблять бѣлевые, чистой пеньки, какъ имѣющіе большее сопротивленіе въ разрывѣ противъ смоленыхъ.

	Рабочія силы.	Матеріалы.

Отдѣленіе II.

Земляныя работы.

§ 27. Въ нижеслѣдующихъ параграфахъ уроки опредѣлены для копанія одной куб. саж. земли, обмѣряемой по занимаемому ею мѣсту до выемки (въ плотномъ тѣлѣ).

Если же количество работы опредѣляется по объему насыпи или вынутой (меньшей плотности) земли, то изъ объема послѣдней, для полученія объема первой, должно вычитать:

а) при плывучемъ (глинистомъ или песчаномъ) грунтѣ 5% отъ объема насыпи;

б) для песку, смотря по его чистотѣ, крупности и влажности, отъ 10 до 15%;

в) для земли глинистой, смѣшанной съ пескомъ, гравіемъ, а также при грунтахъ щебенистомъ и каменистомъ отъ 15 до 20%;

г) для твердыхъ плотныхъ глинъ отъ 20 до 25%;

д) для растительной и торфяной земли, смотря по количеству кореньевъ, отъ 25 до 33%.

Примѣчаніе 1. Жидкій илъ, обсохшій послѣ выемки, уменьшается въ объемѣ до 30%.

Примѣчаніе 2. Отъ утрамбовки объемъ насыпи уменьшается, смотря по грунту, отъ 5 до 15%.

§ 28. Земли и грунты, по ихъ свойству, степени плотности, вѣсу и потому большей или меньшей затруднительности въ отдѣленіи и перемѣщеніи ихъ, раздѣляются на слѣдующіе разряды:

а) Грунты плывучіе, разжиженные водой и вынимаемые съ помощію черпаковъ.

б) Земли или грунты, легко отдѣляемые деревянными, съ желѣзнымъ лезвеемъ, лопатами, какъ-то: сыпучій песокъ, рыхлая растительная земля и т. п.

46978

	Рабочія силы.	Матеріалы.
в) Грунты глинистые, вязкіе, торфяные, отдѣляемые желѣзными заступами, съ помощію лома и топора—при торфяномъ грунтѣ съ корепьями; и г) Грунты, отдѣляемые посредствомъ кирокъ, ломовъ, клиньевъ и молота, какъ-то: отвердѣвшія и плотныя глины, иловато-глинистые и мелкопесчаные слежавшіеся, а также щебенистые съ большимъ количествомъ валуновъ, и наконецъ каменистые грунты слонстаго сложенія.		
§ 29. Для вычерпыванія ручными черпаками и ковшами съ помощія ворота, разжиженной земли, илу и изъ рѣкъ песку, на куб. саж.:		
а) Изъ глубины не болѣе 0,5 саж. до поверхности, на которую выбрасывается земля . . . Землекоповъ	6	
б) Изъ глубины не болѣе 0,66 саж. . . . . Землекоповъ	7	
в) Изъ глубины 1 саж. . . . . Землекоповъ	11	
г) При бо́льшей глубинѣ прибавлять къ 11-ти землекопамъ на каждые 0,5 саж. углубленія . . . . . Землекоповъ по	1,5	
Примѣръ. Со дна рѣки, при глубинѣ 1 саж., нужно вычерпать, съ плавающаго плота высотой 0,17 саж., слой песку или илу, толщиною 0,5 саж.: Средняя глубина отъ плота, на который выбрасывается земля, до центра тяжести вынимаемаго слоя будетъ $0{,}17+1+\frac{0{,}5}{2}=1{,}42$. На каждыя 0,5 саж. прабавляется къ 11 землекопамъ 1,5 человѣка, по этому на 0,42 саж. углубленія должно прибавить $1{,}5\times\frac{0{,}42}{0{,}5}=1{,}26$, а все число землекоповъ будетъ $11+1{,}26=12{,}26$.		
§ 30. Для копанія земли изо рвовъ, глубиною до 2 арш. и шириною не менѣе 2 арш., съ выбрасываніемъ или накладываніемъ прямо на тачки, на куб. саж.		
а) Сыпучей или рыхлой земли, отдѣляемой деревянными, съ желѣзнымъ лезвеемъ, лопатами . . . . . Землекоповъ	1	
б) Растительной земли или вообще всякаго грунта, отдѣляемаго желѣзными заступами, смотря по крѣпости грунта и удѣльному вѣсу . . . . . Землекоповъ	отъ—до 1,5—2	
Примѣчаніе. Сюда относится также земля, смѣшанная съ щепами или щебнемъ.		
в) Плотной сланцеватой глины, слежавшагося гравія, торфа съ корнями и пнями и вообще всякаго грунта, отдѣляемаго отчасти ломами, кирками и топорами, смотря по его твердости и удѣльному вѣсу . . . . . Землекоповъ	3—4	
г) Отвердѣвшаго глинистаго грунта, щебенистой земли, съ большимъ количествомъ валуновъ, или мерзлаго грунта, отдѣляемаго при помощи кирокъ и ломовъ, смотря по его крѣпости и удѣльному вѣсу . . . . . Землекоповъ	отъ—до 5—6	
д) Крѣпкихъ каменистыхъ, щебенистыхъ и замерзшихъ грунтовъ, отдѣляемыхъ помощію ломовъ, клиньевъ и молота . . . . . Землекоповъ	7—8	
Примѣчаніе 1. При встрѣчѣ грунта, для выемки котораго можетъ потребоваться большее противъ назначеннаго здѣсь числа землекоповъ, опредѣлять ихъ по опыту, который производить въ присутствіи назначаемыхъ начальствомъ, свѣдущихъ въ дѣлѣ лицъ, неучаствующихъ въ работахъ и составлять о томъ законнымъ порядкомъ актъ.		
Примѣчаніе 2. Тоже число землекоповъ назначать на выемку съ накладываніемъ, вмѣсто тачекъ, на возы, если при этомъ не придется кидать землю лопатой на высоту болѣе 2-хъ аршинъ; въ противномъ случаѣ къ вышеозначенному числу землекоповъ слѣдуетъ прибавлять ихъ по § 35.		
§ 31. Для копанія и выбрасыванія земли, какъ въ предыдущемъ параграфѣ, но въ мѣстахъ тѣсныхъ, шириною менѣе 2-хъ аршинъ, при употребленіи распорныхъ лѣсовъ, или при насыпкѣ вала изъ вынутой изъ канавы земли, съ уровненіемъ безъ утрамбовки, прибавляется землекоповъ 25%.		
§ 32. При выкидываніи вышеозначенныхъ грунтовъ изъ глубины болѣе 2 аршинъ, по уступамъ, прибавляется, сообразно съ удѣльнымъ вѣсомъ земли, на куб. саж.:	отъ	до
а) При глубинѣ до 3 аршинъ . . . . . Землекоповъ	0,35	0,6
б) — — до 4 — . . . . . Землекоповъ	0,7	1,2
§ 33. Для вырытія колодцевъ и шахтъ, вынутія земли и глины изъ ряжевыхъ шлюзныхъ стѣнъ и вообще во всѣхъ случаяхъ, гдѣ, по тѣснотѣ мѣста, нельзя устроить удобныхъ выѣздовъ для тележекъ и выходовъ для рабочихъ съ мѣшками, полагать на куб. саж.:		
а) Собственно для копанія земли по роду грунта, полагать землекоповъ по §§ 29 и 30.		
б) Для подъема земли въ бадьяхъ или корзинахъ, съ помощью ворота, опредѣлять на каждые 1.000 пуд. поднимаемой земли и на каждые 0,5 саж. средней высоты подъема . . . . . Рабочихъ	0,8	
Примѣръ. Положимъ, что колодезь въ 0,5 квадр. саж. въ поперечномъ сѣченіи, глубиною въ 1 саж., требуется углубить еще на 4 сажени: опредѣлить число рабочихъ на подъемъ земли, не считая копки и нагрузки въ бадьи и полагая, что вѣсъ куб. саж. извлекаемой земли равенъ 1.000 пуд.		
При такомъ предположеніи высота подъема до центра тяжести извлекаемой земли будетъ $1+\frac{1}{2}=3$ саж., вѣсъ ея $0{,}5\times4\times1.000=2.000$ пуд.; а какъ на каждые 0,5 высоты подъема		

46978

	Рабочія силы.	Матеріалы.

полагается по 0,8 рабочихъ, то на извлеченіе всей земли, при углубленіи колодца вышеозначенныхъ размѣровъ, потребуется $\frac{2000}{1000} \times \frac{3}{0,5} \times 0,8 = 9,6$ рабочихъ.

§ 34. Для копанія и нагрузки въ тачки или на возы земли разрыхленной, прежде вынутой и пролежавшей въ насыпи не долѣе года, число землекоповъ уменьшается противъ § 30 отъ 5 до 25%, смотря по отношенію указанному въ § 27 объема насыпи къ объему той земли въ плотномъ тѣлѣ.

§ 35. Для накладыванія въ тачки или на возы выброшенной по уступамъ земли, или для откидыванія земли на горизонтальное разстояніе до 1,5 саж., на куб. саж.:

а) Для грунтовъ, обозначенныхъ въ § 30 лит. а) б) . . . . . Землекоповъ	0,75
б) Для грунтовъ, обозначенныхъ въ § 30 лит. в) г) д) . . . . . Землекоповъ	1

§ 36. Для откидыванія на горизонтальное разстояніе 2-хъ или на высоту до 1 саж. разрыхленной земли на куб. саж.

а) Для грунтовъ, обозначенныхъ въ § 30 лит. а) б) . . . . . Землекоповъ	1
б) Для грунтовъ, обозначенныхъ въ § 30 лит. в) г) д) . . . . . Землекоповъ	1,33

§ 37. Для перевозки 1.000 пуд. земли по ровному мѣсту въ тачкахъ по катальнымъ доскамъ, число возчиковъ изъ землекоповъ, или вообще привычныхъ тачешниковъ, опредѣляется по слѣдующей таблицѣ:

Разстояніе въ одинъ конецъ.	Число возчиковъ.	Разстояніе въ одинъ конецъ.	Число возчиковъ.	Разстояніе въ одинъ конецъ.	Число возчиковъ.	Разстояніе въ одинъ конецъ.	Число возчиковъ.	Разстояніе въ одинъ конецъ.	Число возчиковъ.
Сажени.		Сажени.		Сажени.		Сажени.		Сажени.	
5	0,42	75	1,6	145	2,85	215	4,2	285	5,62
10	0,5	80	1,69	150	2,95	220	4,29	290	5,72
15	0,58	85	1,78	155	3,04	225	4,39	295	5,83
20	0,66	90	1,87	160	3,14	230	4,49	300	5,94
25	0,75	95	1,96	165	3,23	235	4,59	305	6,05
30	0,83	100	2,05	170	3,32	240	4,69	310	6,15
35	0,92	105	2,13	175	3,41	245	4,79	315	6,26
40	1	110	2,22	180	3,51	250	4,9	320	6,37
45	1,08	115	2,31	185	3,61	255	5	325	6,47
50	1,17	120	2,4	190	3,71	260	5,1	330	6,58
55	1,25	125	2,49	195	3,8	265	5,2	335	6,69
60	1,34	130	2,58	200	3,9	270	5,3	340	6,81
65	1,43	135	2,67	205	4	275	5,41	345	6,92
70	1,51	140	2,76	210	4,1	280	5,51	350	7,03

Примѣчаніе 1. Для опредѣленія числа возчиковъ на промежуточныя, между показанными въ таблицѣ, разстоянія, напримѣръ на 57 саж., должно поступать такимъ образомъ:

На перевозку земли изъ за 60 саж. назначено въ таблицѣ 1,34 рабочихъ, а изъ разстоянія 55 саж. — 1,25. Разность между 1,34—1,25=0,09. Это число должно раздѣлить на 5 (на число саж. въ каждомъ промежуткѣ), частное умножить на 2 (=57—55) и къ результату придать меньшее предѣльное число возчиковъ 1,25, чтобы получить число возчиковъ 1,286 для перевозки земли на разстояніе 57 саж. Если въ куб. саж. земли заключается только 800 пуд., то найденное число возчиковъ 1,286 умножается на 0,8 и получается 0,988 возчиковъ.

Примѣчаніе 2. Такъ какъ тачешная перевозка по желѣзной дорогѣ, въ одну полосу, въ 2½ раза легче перевозки по катальнымъ доскамъ, то числа таблицы слѣдуетъ умножать на 0,4 для опредѣленія числа возчиковъ по желѣзному пути, съ перекладываніемъ его по потребному направленію.

46978

	Рабочія силы.	Матеріалы.

§ 38. При перевозкѣ на тачкахъ въ гору руководствоваться слѣдующими правилами:

а) Если высота горы (подъемъ) не превосходитъ $^1/_{24}$ ея основанія (заложенія), то путь принимать за горизонтальный.

б) При всѣхъ подъемахъ, заключающихся между $^1/_{24}$ и $^1/_{12}$ заложенія включительно, должно къ горизонтальному разстоянію между центрами тяжести выемки и насыпи придавать шестикратную высоту подъема (6-ти кратное вертикальное разстояніе между тѣми же центрами тяжести) и результатъ принимать за горизонтальный путь, для котораго назначать число возчиковъ по предыдущей таблицѣ.

Напримѣръ, если горизонтальное разстояніе d между центрами тяжести выемки и насыпи = 45 саж., вертикальное между ними разстояніе (высота горы) h=2 саж., заложеніе a = 26 саж., т. е. $\frac{h}{a} = {}^1/_{13}$, заключается въ предѣлахъ между $^1/_{24}$ и $^1/_{12}$, то потребное число землекоповъ на перевозку въ гору 1.000 пудъ земли будетъ то же самое, которое понадобилось бы для горизонтальнаго пути, равнаго d+6h=45+12=57 саж., то есть 1,286 возчиковъ.

в) Когда $\frac{h}{a}$ (отношеніе высоты горы къ ея заложенію) болѣе $^1/_{12}$, тогда должно къ горизонтальному разстоянію между центрами тяжести выемки и насыпи придать 30-ти кратную высоту горы и изъ полученной суммы вычесть двукратное ея заложеніе; по результату, принятому за горизонтальный путь, опредѣлится по таблицѣ § 37 потребное число возчиковъ.

Напримѣръ, если горизонтальное разстояніе между центрами тяжести выемки и насыпи d=34 саж., высота горы h=3 саж., заложеніе ея a=27 саж., т. е. $\frac{h}{a} = {}^1/_9$ (болѣе $^1/_{12}$), то потребное, на перевозку въ гору 1.000 пуд. земли, число возчиковъ будетъ то же самое, которое нужно для перемѣщенія ея по горизонтальному пути, равному d+30h—2a=34+90—54=70 саж., т. е. 1,51 возчик.

г) Если наклонный путь отъ центра тяжести выемки до центра тяжести насыпи прерывается горизонтальною бермой или площадкой, то перевозку въ гору раздѣлять на три части: одну будетъ составлять путь отъ центра тяжести выемки до начала бермы, вторую—ширина бермы, а третью—путь по второму уклону.

д) Предѣломъ перевозки на тачкахъ въ гору считать крутизну ея $\frac{h}{a} = {}^1/_3$, т. е. когда заложеніе горы равно тремъ ея высотамъ (или когда наклонный путь перевозки составляетъ съ горизонтомъ уголъ 18° 15'). При болѣе крутыхъ путяхъ перевозку на тачкахъ замѣнять переноскою.

Примѣчаніе 1. При перевозкахъ въ гору стараться прокладывать для тачекъ путь не круче $^1/_{12}$, опредѣляя число возчиковъ по пункту б; крутыхъ же уклоновъ пути (между $^1/_{12}$ и $^1/_3$) должно избѣгать, и опредѣленіе числа возчиковъ по в (§ 38), допускать только по особымъ мѣстнымъ обстоятельствамъ, объясняя ихъ въ смѣтахъ и пояснительныхъ запискахъ.

Примѣчаніе 2. При спускѣ нагруженныхъ тачекъ подъ гору, съ возвратомъ пустой тачки въ гору, опредѣляемые въ этомъ параграфѣ уроки увеличивать на 33%, т. е. число возчиковъ, потребныхъ для перевозки подъ гору, уменьшать на $^1/_3$ противъ опредѣленныхъ на перевозку въ гору.

§ 39. На переноску въ корзинахъ, мѣшкахъ или на носилкахъ, по горизонтальному пути куб. саж. земли, вѣсомъ въ 1.000 пудъ, опредѣлять носильщиковъ по главѣ IV, Отдѣленія XIX.

§ 40. По неудобству тачешной перевозки земли въ гору по крутымъ уклонамъ, стремянкамъ или ступенямъ лѣстницъ, которыхъ подъемъ болѣе $^1/_3$ заложенія (т. е. уголъ наклоненія къ горизонту превосходитъ 18° 15'), перевозку должно замѣнять переноскою и для опредѣленія числа рабочихъ руководствоваться § 38 в и таблицею главы IV Отдѣленія XIX.

Примѣръ. Перенести въ мѣшкахъ 1.000 пудъ земли въ гору, которой крутизна 45°, $\left(\frac{h}{a}=1\right)$. Если высота горы h, равная ея заложенію a, будетъ 6 саж., то по § 38-му в), d+30h—2a выразитъ горизонтальное разстояніе, для котораго число носильщиковъ, опредѣленное по таблицѣ главы IV Отдѣленія XIX, будетъ то же самое, какое необходимо для переноски въ гору. Въ этомъ случаѣ d=a, а потому d+30h—2a=174 саж.

Изъ таблицы же переноски видимъ, что число рабочихъ, соотвѣтствующее разстоянію 175 саж.=11,99, а за исключеніемъ изъ того для 1 саж. 0,066 рабочихъ, для переноски земли за 174 саж. по горизонтальному пути, или въ гору высотою 6 саж., по уклону въ 45°, потребуется рабочихъ 11,924. Если-жъ въ носильщики будутъ назначены землекопы или привычные къ этому дѣлу люди, то ихъ потребуется 0,7×11,924=8,34.

§ 41. Для переноски земли подъ гору, по уклону не свыше одной трети, носильщиковъ опредѣлять, принимая за горизонтальный путь высоту подъема, увеличенную въ 10 разъ.

Для переноски же земли съ горъ, по болѣе крутымъ уклонамъ, носильщиковъ увеличивать еще на 10%.

§ 42. Перевозка вынутой земли на лошадяхъ опредѣляется въ Отдѣленіи XIX, по таблицѣ для перевозки матеріаловъ, назначая притомъ особыхъ навальщиковъ по примѣчанію 2 къ § 30.

Примѣчаніе. Перевозка земли на лошадяхъ подъ гору разсчитывается какъ по горизонтальному пути.

46978

	Рабочія силы.	Матеріалы.
§ 43. Для разравниванія земли на мѣстѣ свалки, на куб. саж.		
а) Безъ утрамбовки . . . . . Землекоповъ	0,3	
б) Съ обыкновенною утрамбовкой, въ слоѣ не толще одного фута . . . . . Землекоповъ	0,5	
в) Съ особенно-тщательною утрамбовкой, въ слоѣ не толще 0,5 фута . . . . . Землекоповъ	1	
г) Съ разбивкою комьевъ и слежавшейся земли . . . . . Землекоповъ	1,2	
§ 44. Для засыпки земли за каменныя стѣны или деревянные срубы, съ плотною утрамбовкой, на куб. саж.:		
а) Глинистой земли . . . . . Землекоповъ	2	
б) Песчаной и вообще рыхлой . . . . . Землекоповъ	1	
§ 45. Для пробиванія въ поверхности мерзлой земли ямокъ для свай, на каждую:		
а) Въ песчаномъ грунтѣ . . . . . Рабочихъ	0,06	
б) Въ глинистомъ грунтѣ . . . . . Рабочихъ	0,1	
§ 46. Для планированія мѣстъ, т. е. снятія небольшихъ бугровъ, засыпки ямъ и углубленій, съ крѣпкимъ уколачиваніемъ трамбовками, на квадр. саж. . . . . Землекоповъ	0,13	
§ 47. На планированіе, подъ рейку готовыхъ откосовъ, на квадр. саж. . . . . Землекоповъ	0,07	
§ 48. Для усыпки и покрытія выровненныхъ (какъ сказано выше) поверхностей просѣянною землей, толщиною въ 1 дюймъ, съ утрамбованіемъ, на квадр. саж. . . . . Землекоповъ	0,033	
Земли просѣянной . . . . . куб. саж.	—	0,015
§ 49. Для просѣиванія земли черезъ грохотъ, на куб. саж. . . . . Рабочихъ	1	
Примѣчаніе. Количество прогрохоченной земли и высѣвокъ, зависящее отъ ихъ качества, опредѣляется опытомъ.		
§ 50. Для мятья глины и особенно-тщательной утрамбовки ея въ узкихъ перемычкахъ или за стѣнами гидротехническихъ сооруженій, съ навалкой и подвозкой изъ разстоянія 25 саж., на куб. саж. . . . . Землекоповъ	10	
§ 51. Для утрамбовки въ перемычкахъ немятой глины, смотря по глубинѣ, на куб. саж. Землекоповъ	отъ до 3—4	
§ 52. На вырытіе рвовъ для дренажныхъ трубъ, съ провѣскою дна ватерпасомъ и постановкою кольевъ, опредѣляющихъ уклонъ трубъ, на укладку ихъ, съ обверткой стыковъ берестой (въ случаѣ неупотребленія муфтъ), съ засыпкою землей и тщательною утрамбовкой, съ подноскою трубъ за 40 саж., полагать на пог. саж. рва при глубинѣ его:		
а) въ $1\frac{1}{2}$ саж. . . . . Землекоповъ	1,95	
б) — $1\frac{1}{4}$ — . . . . . Землекоповъ	1,5	
в) — 1 — . . . . . Землекоповъ	1,15	
г) — $\frac{2}{3}$ — . . . . . Землекоповъ	0,87	
д) — $\frac{1}{2}$ — . . . . . Землекоповъ	0,7	
На пог. саж. идетъ 7 трубъ, а съ прибавленіемъ 10% на изломъ	—	7,7
Муфтъ такое же число, если онѣ будутъ употреблены.		
Размѣры муфтъ и трубъ означены въ § 345; но по надобности діаметръ ихъ бываетъ и больше.		
При употребленіи бересты, вмѣсто муфтъ, полагать на каждую пог. саж., для трубъ № 1 квадр. арш. 1,75, а для каждаго послѣдующаго номера прибавлять по 0,25 квадр. арш., такъ что для трубъ № 2 потребуется бересты 2 квадр. арш. Прочіе матеріалы, какъ то: песокъ, глину, доски, мохъ, или въ случаѣ надобности чугунныя трубы, опредѣлять по дѣйствительной въ нихъ потребности, соображаясь съ мѣстными условіями.		
Уклонъ трубъ долженъ быть отъ 0,0012 до 0,003.		
§ 53. Разсчетъ инструментовъ:		
а) Для земляныхъ работъ, производимыхъ хозяйственнымъ образомъ, выведенное по смѣтѣ число землекоповъ дѣлить на число рабочихъ дней, въ которое должна быть произведена работа. По найденному числу людей, ежедневно обращающихся въ работѣ, опредѣляется потребность инструментовъ, которые въ продолженіе работъ исправляются, приходятъ въ негодность, свидѣтельствуются и замѣняются новыми. При освидѣтельствованіи ихъ должно имѣть въ виду, что на 150 рабочихъ дней для одного землекопа достаточно: а) для грунта 1-го разряда—2 лопаты, б) для грунта 2-го разряда—2 заступа, в) для грунта 3-го разряда—2 заступа, 1 желѣзный ломъ, вѣсомъ 20 фунт., 1 кирка желѣзная, вѣсомъ 12 фунт., или топоръ, г) для грунтовъ 4-го разряда—2 заступа, 1 кирка желѣзная, вѣсомъ въ 12 фунт., 1 ломъ, вѣсомъ въ 20 фунт., 1 молотъ, вѣсомъ въ 10 фунт. и 1 клинъ въ 10 фунтовъ, если по крѣпкости грунта онъ окажется нужнымъ.		
д) При перевозкѣ земель, съ употребленіемъ казенныхъ инструментовъ, полагать на 150 ра-		

46978

	Рабочія силы.	Матеріалы.
бочихъ дней для каждаго возчика: тачекъ деревянныхъ 1,5, колесъ чугунныхъ съ болтами 1, досокъ катальныхъ получистыхъ, толщиною 2½ дюйма, или барочныхъ, пог. саж. 3. При переноскѣ—одинъ мѣшокъ или корзину на 4 куб. саж. земли.		
е) Черпаки, ковши, вороты, рейки, колья, ватерпасы, трамбовки и проч. инструменты, употребляемые при земляныхъ работахъ, назначать въ смѣтахъ по соображенію съ дѣйствительною въ нихъ надобностію.		
Отдѣленіе III.		
Садовыя работы.		
Устройство пѣшеходныхъ дорожекъ, клумбъ, рабатокъ и куртинъ въ садахъ, паркахъ, аллеяхъ и бульварахъ.		
§ 54. Для устройства, на земляномъ полотнѣ, приготовленномъ по §§ II Отдѣленія, садовыхъ дорожекъ и площадокъ, съ планировкою ихъ по лекалу и разсыпкою сверху песку:		
а) Слоемъ въ 1,5 вершка, утрамбовывая и поливая два раза, на квадр. саж. . Рабочихъ	0,32	
Песку . . . . . куб. саж. . . .	—	0,035
б) Слоемъ въ 3 вершка, утрамбовывая и поливая три раза, на квадр. саж. . . Рабочихъ	0,38	
Песку . . . . . куб. саж. . . .	—	0,07
в) Съ насыпкою подъ-низъ, вмѣсто песку, кирпичнаго щебня, слоемъ въ 3 вершка, а по укаткѣ его—слоя песку въ 1,5 вершка, съ выровненіемъ по лекалу, поливкою водой и укатываніемъ, причемъ общая насыпка, по укаткѣ, должна уплотниться до 3 вершковъ, на квадр. саж. Рабочихъ	0,38	
Для укатки до 6 разъ . . . . . Лошадей	0,0022	
Кирпичнаго щебня . . . . . куб. саж.	—	0,063
Песку . . . . . — — .	—	0,032
г) Для устройства садовыхъ дорожекъ какъ выше сказано, но выстилая подщебеночный слой ломанымъ кирпичемъ или половникомъ плашмя, насыпая, сверху настилки, щебеночный слой въ 4,5 вершка (внизъ на 3 вершк. крупнаго и сверху на 1,5 вершк. мелкаго щебня), съ насыпкою сверху слоя песку въ 1 вершокъ, укатываніемъ 10 разъ и съ поливкою 5 разъ водой, послѣ чего слой дорожекъ уплотнится до 6 вершк.		
На квадр. саж. дорожки . . . . . Рабочихъ	0,59	
Лошадей	0,0028	
Кирпича половняка или битаго . . . . . куб. саж.	—	0,033
Крупнаго кирпичнаго щебня — . . . . . — —	—	0,062
Мелкаго — — — . . . . . — —	—	0,031
Песку — — — . . . . . — —	—	0,02
Воды — — — . . . . . бочекъ	—	0,3
Примѣчаніе. Въ песокъ, употребляемый на верхній слой, полезно прибавлять на половину известковыхъ высѣвокъ для связи щебня и предупрежденія прорастанія травы.		
§ 55. На грохоченіе строеваго мусора чрезъ два грохота и отгребаніе высѣвокъ, на куб. саж. мусора . . . . . Рабочихъ	3	
Примѣчаніе. Строевой мусоръ получается или отъ разломки старыхъ кирпичныхъ строеній или изъ остающагося, при возведеніи ихъ вновь, кирпичнаго лома и камней изъ творильныхъ ямъ. Изъ куб. саж. мусора получается, послѣ грохоченія его чрезъ два грохота:		
Кирпичнаго лома и половняка . . . . . куб. саж.	—	0,5
Крупныхъ высѣвокъ — . . . . . — —	—	0,3
Мелкихъ — — . . . . . — —	—	0,1
§ 56. а) Для плотной выстилки основанія дорожекъ кирпичнымъ половникомъ или крупнымъ ломомъ, плашмя, на квадр. саж. дорожки . . . . . Рабочихъ	0,25	
Кирпичнаго половняка или крупнаго лома . . . . . куб. саж.	—	0,04
б) Для разсыпки и разравниванія, по половняку, одного слоя толщиною 2 вершк. крупныхъ и другаго—мелкихъ высѣвокъ, толщиною 1½ вершк., выставляемыхъ кучами на дорожки, съ развозкою на 5 саж. отъ кучъ, на куб. саж. . . . . Рабочихъ	2	
Крупныхъ высѣвокъ . . . . . куб. саж.	—	0,05
Мелкихъ — . . . . . — —	—	0,036
в) Для утрамбовки выпланированной по лекалу поверхности дорожекъ, съ посыпкою пескомъ, толщиною въ 0,5 дюйм., на квадр. саж. . . . . Рабочихъ	0,5	
Песку просѣяннаго . . . . . куб. саж.	—	0,006

46978

	Рабочія силы.	Матеріалы.
Если слой песку въ 0,25 дюйм., то полагать рабочихъ и песку на половину. *Примѣчаніе.* Для укатки пѣшеходныхъ дорожекъ чугуннымъ каткомъ, въ 12 пудъ, назначать 3-хъ рабочихъ, полагая, что они пройдутъ въ день 7 верстъ.		
§ 57. Для устройства клумбъ, куртинъ и рабатокъ изъ чернозема; просѣяннаго и совершенно приготовленнаго, съ подвозкою за 5 саж., насыпкою рыхлымъ слоемъ, толщиною отъ 1 до 2 фут., съ выправкой краевъ и выравниваніемъ, на куб. саж. чернозема полагать . . . . . Рабочихъ	1	
Чернозема по соображенію съ дѣломъ.		
§ 58. Для устройства клумбъ и куртинъ изъ верхняго слоя мѣстной почвы, съ покрытіемъ сверху растительною землей, слоемъ въ 4 вершк., на квадр. саж. Рабочихъ	0,2	
Земли растительной . . . . . куб. саж.	—	0,1
§ 59. Для вспахиванія земли сплошь сохою за одинъ разъ, на десятину или 2.400 квадр. саж.:		
а) Суглинистой корчеватой почвы . . . . . Лошадей съ рабоч. . . .	4	
б) Не содержащей корней . . . . . Лошадей — — . .	2,5	
в) Мягкой земли . . . . . Лошадей — — . .	2	
§ 60. Для вспахиванія плугомъ, бороздами, мягкой почвы, для подготовленія подъ посѣвъ травяными сѣменами, на десятину:		
а) При 2 фут. разстояніи бороздъ между собою . . . . . Лошадей	3,5	
б) При 4 фут. разстояніи . . . . . Лошадей	1,28	
§ 61. Для особенно-тщательнаго штикованія или вскапыванія поверхности земли въ садахъ и паркахъ, гдѣ посредствомъ плуга это производить неудобно, подъ посѣвъ травяныхъ сѣмянъ, съ разгребаніемъ и разравниваніемъ граблями, на квадр. саж.:		
а) Въ крѣпкомъ глинистомъ грунтѣ . . . . . Рабочихъ	0,25	
б) Въ обыкновенномъ грунтѣ . . . . . Рабочихъ	0,17	
§ 62. Для разбивки штикованной земли желѣзными граблями, съ 2 рядами зубьевъ, или боронами съ желѣзными зубьями, которыя иногда можно употреблять и безъ штыковки для бороздованія поверхности подъ посѣвъ, напримѣръ по откосамъ земляныхъ работъ, на квадр. саж.:		
а) Граблями по глинистому грунту . . . . . Рабочихъ	0,1	
б) По обыкновенному грунту . . . . . Рабочихъ	0,07	
в) Желѣзною бороной при тягѣ лошадью, съ направляющимъ борону рабочимъ кромѣ проводника, на десятину, полагая по 2 прохода по каждому мѣсту и ширину бороны въ 2 аршина . . . . . Лошадей	0,5	
Для направленія бороны . . . . . Рабочихъ	0,5	
§ 63. Для штикованія или вскапыванія земли лопатой въ одинъ штыкъ, гдѣ неудобно это дѣлать плугомъ, на квадр. саж.:		
а) Для плотной суглинистой почвы . . . . . Рабочихъ	0,0625	
б) Мягкой почвы безъ корней . . . . . Рабочихъ	0,05	
А на десятину 150 до 120 рабочихъ.		
§ 64. Для вскапыванія лопатой, или мотыгой, бороздъ 2 футовой ширины и 0,5 фут. глубины, на 1 фута разстоянія, въ почвѣ вязкой и рыхлой безъ корней, на пог. саж. борозды . . . . . Рабочихъ	0,02 / 0,02	
§ 65. Для боронованія вспаханной земли, при 4 фут. разстояніи между бороздъ, на десятину:		
а) При трудномъ бороненіи . . . . . Лошадей	1	
б) При легкомъ . . . . . Лошадей	0,5	
§ 66. Для поливки бороздъ садовыми лейками, имѣя воду вблизи работъ, съ подноскою ея не далѣе 40 саж., на пог. саж. . . . . Рабочихъ	0,065	
Воды, съ утратой . . . . . ведеръ	—	1,3
§ 67. Для поливки за одинъ разъ бороздъ сплошною струей, въ 0,5 саж. ширины, изъ бочки или ящика съ ситомъ, считая, что кромѣ времени, потребнаго для наливки воды, лошадь пройдетъ въ день разстояніе 15 верстъ, на квадр. саж. поливки Лошадей	0,0003	
Примѣчаніе. Посѣвъ луговыхъ травъ дѣлается съ двоякою цѣлью: въ садахъ и паркахъ для образованія газона (дерна) и луговъ, или для укрѣпленія откосовъ земляныхъ работъ и песчаныхъ поверхно-		

46978

	Рабочія силы.	Матеріалы.
стей; въ первомъ случаѣ сѣмяна сѣются поверхъ слоя чернозема, а въ послѣднемъ—онѣ посыпаются слоемъ чернозема, толщиною въ 2 дюйм., который слегка укатывается.		
§ 68. Для засѣва травянымъ сѣменами, съ приготовленіемъ смѣси, на десятину:		
а) По ровному мѣсту . . . . . Рабочихъ	1,5	
б) По откосу . . . . . Рабочихъ	2	
Въ общей смѣси . . . Сѣмянъ, для засѣва при удобной почвѣ. . . . . фунт. . . .	—	50
Овса . . . . . четвериковъ	—	4
Просѣяннаго чернозема . . . . . четвериковъ	—	10
Примѣчаніе. Сѣмяна употребительныя: тимофѣева трава, любящая влагу, клеверъ красный и бѣлый, рей-грасъ, тарица и прочее, въ пропорціи на 25 фунт. тимофѣевой травы 15 фунт. клеверу и, остальное до 50 фунт. другихъ сѣмянъ по выбору.		
При недостаткѣ сѣмянъ употребляется сѣяная труха съ сѣноваловъ.		
На песчаномъ грунтѣ лучше всего растетъ песчаная осока или рожь. Если засѣвъ производится по грунту не такъ воспріимчивому, напримѣръ по откосамъ глинистыхъ выемокъ и вообще по очень плотному и сухому грунту, то количество сѣмянъ и овса нужно удвоивать и даже утроивать. Посѣвъ во всякомъ случаѣ закрывается или заравнивается граблями, чтобы удержать сѣмяна на мѣстѣ.		
§ 69. Для укатыванія пространства, засѣяннаго травянными сѣменами, деревяннымъ каткомъ, длиною отъ 2 до 2½ аршинъ, толщиною 8 вершковъ, на десятину:		
а) Горизонтальныхъ поверхностей . . . . . Рабочихъ	6	
б) Откосовъ . . . . . Рабочихъ	10	
§ 70. Для посадки деревьевъ и кустарниковъ, съ вырытіемъ ямъ, подноскою саженца, установкой на мѣсто, завалкою землей, затрамбовкой и постановкой кола, съ привязкою къ нему дерева и съ поливкой, на деревья высотою:		
а) До 3 саженъ . . . . . Рабочихъ	1	
Земли растительной для засыпки . . . . . куб. саж.	—	0,05
Жердей, 2 вершк. толщиною, длиною 1⅓ саж. . . . штукъ	—	2
Воды . . . . . ведеръ	—	20
б) До 2,5 саж. . . . . Рабочихъ	0,75	
Земли растительной . . . . . куб. саж.	—	0,025
Жердей, 1½ вершк. толщиною, длиною 1 саж. . . . штукъ	—	2
Воды . . . . . ведеръ	—	15
в) До 2 саж. . . . . Рабочихъ	0,5	
Земли растительной . . . . . куб. саж.	—	0,015
Жердей, толщиною 1½ вершк., длиною 1 саж. . . . штукъ	—	1
Воды . . . . . ведеръ	—	10
г) Для 1,5 саж. . . . . Рабочихъ	0,25	
Земли растительной . . . . . куб. саж.	—	0,007
Жердей, толщиною 1½ вершк., длиною 1 саж. . . . штукъ	—	1
Воды . . . . . ведеръ	—	5
д) До 1 саж. . . . . Рабочихъ	0,15	
Земли растительной . . . . . куб. саж.	—	0,005
Жердей, толщиною 1½ вершк., длиною 1 саж. . . . штукъ	—	1
Воды . . . . . ведеръ	—	3
е) До 0,5 саж. . . . . Рабочихъ	0,1	
Земли растительной . . . . . куб. саж.	—	0,003
Жердей, толщиною 1½ вершк., длиною 1 саж. . . . штукъ	—	1
Воды . . . . . ведеръ	—	2
ж) На кустъ, вышиною до 3 арш. . . . . Рабочихъ	0,25	
Земли растительной . . . . . куб. саж.	—	0,005
Жердей, толщиною 1 верш., длиною 1 саж . . . . . штукъ	—	1
Воды . . . . . ведеръ	—	3
§ 71. Для устройства живыхъ изгородей вдоль дорогъ, для защиты отъ снѣжныхъ заносовъ и въ другихъ случаяхъ, съ выкопкою ямокъ, посадкой и засыпкой землей, при разстояніи посадки чрезъ 1 арш.—на пог. саж.:		
а) На глинистой и суглинистой почвѣ . . . . . Рабочихъ	0,06	—
Еловыхъ, или подходящей породы, саженцевъ, высотою отъ 1 до 1½ арш. . . . . штукъ	—	3,3
б) На влажныхъ и болотистыхъ грунтахъ, употребляя иву и даже ольху и сажая черенками, съ вырытіемъ ямокъ и закапываніемъ разныхъ черенъевъ черезъ 10 вершковъ, изъ приготовленнаго на мѣстѣ хвороста, на пог. саж. . . . . Рабочихъ	0,05	
Черенковъ . . . . . штукъ	—	5,5
Примѣчаніе. Изъ куб. саж. хвороста полагается вырѣзать такихъ черенъевъ 2.000 штукъ.		

46978

	Рабочія силы.	Матеріалы.
§ 72. При употребленіи изгороди на сыпучихъ пескахъ, для прекращенія ихъ передвиженія, почву предварительно укрѣпляютъ посѣвомъ вереска и песчаной ржи, изрубленной и разбросанной по землѣ красной лозы, которая послѣ перваго дождя даетъ отростки; на укрѣпленномъ такимъ образомъ грунтѣ сѣютъ акацію:		
а) На десятину укрѣпленнаго грунта, съ разрубкою ивы на черенки длиною въ 2 и 3 вершк., для разбрасыванія ихъ подъ соху и вскапыванія бороздъ: . Рабочихъ	33	
Для сохи, на вскапываніе борозд. чрезъ $1\frac{1}{2}$ арш. . . Лошадей	3	
Ивоваго хвороста . . . . . куб. саж.	—	15
б) На пог. саж. посѣва живыхъ изгородей акаціями:		
На приготовленіе бороздъ лопатой, съ разбрасываніемъ сѣмянъ, Рабочихъ	0,04	
Сѣмянъ . . . . . фунт.	—	0,04
Примѣчаніе. На черноземной почвѣ для живыхъ изгородей сажать ель и лозу, а около садовъ и парковъ—боярышникъ или кратегусъ.		
§ 73. Для посадки ивняка, для укрѣпленія откосовъ отрубками вѣтвей, толщиною около 1 дюйм., длиною 1 фут., на разстояніи фута, въ прямую клѣтку, по разбивкѣ шнуромъ или рамкой и предварительной пробивкѣ коломъ или ломомъ ямокъ, на глубину $\frac{3}{4}$ фута, на квадр. саж. посадки, съ разрубаніемъ вѣтвей и подноскою до 40 саж. Рабочихъ	0,5	
Ивоваго хвороста . . . . . куб. саж.	—	0,005
Отдѣленіе IV.		
Дерновая работа и плакировка.		
§ 74. На дѣланіе спицъ, длиною въ 1 футъ, толщиною до $\frac{1}{2}$ вершка, для прибиванія дерна, на 1.000 спицъ . . . . . Рабочихъ	2	
На спицы употреблять отрубки отъ лѣсовъ, остающіеся при постройкѣ, а гдѣ ихъ нѣтъ, то полагать на 28.000 спицъ:		
Дровъ . . . . . куб. саж.	—	1
Или на 1.000 спицъ . . . . . куб. саж.	—	0,036
§ 75. Для рѣзанія рѣзакомъ и поднманія лопатами дерна, длиною въ $1\frac{1}{2}$, шириною въ 1 футъ, толщиною отъ 3 до 4 дюйм., смотря по крѣпости травяныхъ кореньевъ, на 100 дернинъ . . . . . Рабочихъ	отъ—до 0,25—0,33	
Дерна, съ одной квадр. саж. поверхности, получается:		
а) Съ луговъ черноземныхъ . . . . . дернинъ	—	32
б) — песчанаго свойства . . . . . дернинъ	—	27
§ 76. Въ одну куб. саж. укладывается дернинъ означеннаго размѣра:		
3 дюйм. толщиною	—	900
4 — —	—	670
Примѣчаніе 1. Для подвозки и подноски дерна и спицъ рабочія силы назначать по таблицамъ Отдѣленія XIX.		
Для накладки же на тачки и возы, на куб. саж. дерна, въ пособіе возчикамъ назначать . . . . . Рабочихъ	0,6	
Примѣчаніе 2. При подвозкѣ дерна на лошадяхъ, къ исчисленному въ нижеслѣдующихъ параграфахъ количеству дернинъ, прибавлять на потерю $\frac{1}{30}$ часть.		
Примѣчаніе 3. Подсыпку черной растительной земли подъ дерновую кладку, гдѣ будетъ это необходимо, съ уравненіемъ и трамбованіемъ ея, разсчитывать по § 48.		
§ 77. Для выстилки, по выровненнымъ горизонтально мѣстамъ, дерномъ плашмя:		
а) Безъ прибивки спицами, на квадр. саж. . . . . Дернокладчиковъ	0,07	
Дернинъ	—	35
б) Съ прибивкою спицами . . . . . Дернокладчиковъ	0,08	
Дернинъ	—	35
Спицъ дерновыхъ	—	70
§ 78. Для выстилки выровненныхъ крутостей или откосовъ дерномъ плашмя, съ прибивкою спицами, на квадр. саж. . . . . Дернокладчиковъ	0,15	
Дернинъ	—	35
Спицъ	—	140
Примѣчаніе. При выстилкѣ закругленныхъ крутостей прибавлять дернокладчиковъ 0,03 (5%).		
§ 79. Для кладки рядами въ стѣнку, при земляныхъ насыпяхъ, дерна, съ обрѣзаніемъ его по шнуру, прибивкой готовыми спицами и засыпкою землей съ уколачиваніемъ, на квадр. саж. лица кладки:		
а) Точкомъ въ одну дернину, т. е. при толщинѣ кладки въ $1\frac{1}{2}$ фут.		
Дернокладчиковъ	0,6	

46978

	Рабочія силы.	Матеріалы.
Дернинъ, толщиною въ 3 дюйма	—	205
Спицъ	—	410
б) Въ два ряда, гдѣ встрѣтится въ томъ надобность . . . . . Дернокладчиковъ	1,1	
Матеріалъ вдвое противъ а).		
в) При такой же выстилкѣ въ одну дернину, толщиною въ 4 дюйма, Дернокладчиковъ	0,4	
Дернинъ, толщиною въ 4 дюйма	—	154
Спицъ	—	308
г) Въ двѣ дернины . . . . . Дернокладчиковъ	0,77	
Матеріалъ вдвое противъ в).		
д) При кладкѣ рядами, тычкомъ и логомъ и при толщинѣ дернинъ въ 3 дюйма, Дернокладчиковъ	0,45	
Дернинъ, толщиною въ 3 дюйма	—	167
Спицъ	—	334
е) При такой же облицовкѣ, но при толщинѣ дерна въ 4 дюйма, Дернокладчиковъ	0,31	
Дернинъ, толщиною въ 4 дюйма	—	125
Спицъ	—	250
§ 80. Для плакировки крутостей или откосовъ, вышиною до 1½ саж., съ заготовленіемъ травяныхъ кореньевъ, преимущественно пырейныхъ, съ присыпкою, въ футъ толщиною, черной огородной земли, съ сѣяніемъ ея, смачиваніемъ и приноской мѣшками, съ засыпкой за плакировку обыкновенною землей — въ толщину 2 фута, всего до наружной плоскости до 3 футовъ, и съ уколачиваніемъ земли трамбовками, на квадр. саж. откоса Плакировщиковъ	0,56	
Рабочихъ	1,8	
Обыкновенной земли, куб. саж.	—	0,3
Черной земли	—	0,16
Кореньевъ	—	0,011
На одну куб. саж. черной и на двѣ куб. саж. обыкновенной земли полагать воды 40 ведерныхъ бочекъ	—	2
а на квадр. саж. откоса, бочекъ	—	0,57
Примѣчаніе 1. Если коренья не покупаются, то на собираніе ихъ назначать особыхъ рабочихъ, опредѣляя на каждаго, смотря по густотѣ произрастанія травъ, отъ 0,03 до 0,044 куб. саж.		
Примѣчаніе 2. Для плакировки крутостей, имѣющихъ высоту болѣе 1½ саж. и толщину, соразмѣрную съ высотой, съ присыпкою землей болѣе 3-хъ футовъ, прибавлять плакировщиковъ и рабочихъ сообразно съ количествомъ присыпаемой земли и высотою крутости. При толщинѣ присыпки земли, не превышающей 3-хъ футовъ, прибавлять однихъ только рабочихъ.		
§ 81. На обложеніе, поверхъ плакированныхъ крутостей и вообще откосовъ, дерновою лентой въ разныхъ направленіяхъ, съ прибивкою дерна спицами, на пог. саж. ленты Дернокладчиковъ	0,02	
Рабочихъ	0,02	
Дернинъ, длиною 1½ и шириною 1 футъ	—	5
Спицъ	—	21
Примѣчаніе. Дернокладчики и плакировщики выбираются изъ землекоповъ.		
Отдѣленіе V.		
Фашинныя работы.		
§ 82. На рубку хвороста назначать, смотря по густотѣ и качеству лѣса, на куб. саж. съ переноскою изъ разстоянія до 40 саж. и укладкою въ штабели:		
а) Изъ мелкаго лѣса . . . . . Рабочихъ	1	
б) Изъ вѣтвей крупнаго лѣса . . . . . Рабочихъ	отъ до 2—2,4	
Примѣчаніе. Въ томъ числѣ заключается 0,44 рабочихъ собственно на переноску.		
§ 83. Для вязки однокомельныхъ фашинъ, длиною до 9 футъ, толщиною въ комлѣ 1 футъ (средній діаметръ отъ 9 до 10 дюйм.), съ двумя перевязками, и съ заготовленіемъ хвороста:		
а) Изъ чистаго ивняка, густо-растущаго, на фашину . . . . . Рабочихъ	0,04	
б) Изъ того же лѣса, но рѣдко-растущаго или изъ всякаго другаго густо-растущаго, на фашину . . . . . Рабочихъ	0,05	
в) Изъ всякаго рода рѣдко-растущаго лѣса, кромѣ ивняка, а также и изъ вѣтвей срубленныхъ деревъ, на фашину . . . . . Рабочихъ	0,075	

46978

	Рабочія силы.	Матеріалы.
г) Изъ приготовленнаго по § 82 хвороста, на фашину . . . . . Рабочихъ	0,03	
На 40 однокомельныхъ фашинъ означеннаго размѣра:		
хвороста куб. саж.	—	1
или на фашину — —	—	0,025
§ 84. Для заготовленія хвороста и вязки двукомельныхъ фашинъ, длиною 2 саж., въ діаметрѣ 1 футъ, съ перевязкой чрезъ каждые 3½ фута и чаще, смотря по назначенію фашинъ:		
а) Изъ чистаго ивняка въ мѣстахъ, гдѣ онъ растетъ въ изобиліи, на фашину: Рабочихъ	0,09	
б) Изъ такого же, но рѣдкаго, или изъ всякаго другаго, часто-растущаго лѣса на фашину Рабочихъ	0,12.	
в) Изъ всякаго рода рѣдко-растущаго лѣса, кромѣ ивняка, и частію изъ вѣтвей срубленныхъ деревъ, на фашину . . . . . Рабочихъ	0,168	
г) Изъ готоваго хвороста, на фашину . . . . . Рабочихъ	0,07	
На 20 двукомельныхъ фашинъ показаннаго размѣра:		
Хвороста куб. саж.	—	1
а на фашину — —	—	0,05
Примѣчаніе 1. При употребленіи фашинъ другихъ размѣровъ, исчислять рабочихъ сообразно съ §§ 83 и 84.		
Примѣчаніе 2. При крѣпостныхъ работахъ, гдѣ требуется особенная тщательность въ вязкѣ фашинъ и очисткѣ хвороста, полагать рабочихъ по опыту.		
§ 85. Для вязки, изъ готоваго хвороста, прутянаго каната въ діаметрѣ отъ 4 до 5 дюйм., съ перевязками чрезъ каждые 8 дюйм., на пог. саж. . . . . Рабочихъ	0,04	
На 120 пог. саж. прутянаго каната съ перевязками:		
Мелкаго свѣжаго хвороста, куб. саж.	—	1
а на пог. саж. каната, куб. саж.	—	0,008
§ 86. На рѣзку и приготовленіе 1.000 вицъ . . . . . Рабочихъ	1,5	
Въ случаѣ отдѣльнаго заготовленія перевязокъ назначать на 3.000 вицъ или перевязокъ:		
Мелкаго свѣжаго хвороста, куб. саж.	—	1
А на 1.000 вицъ мелкаго свѣжаго хвороста, куб. саж.	—	0,33
§ 87. На дѣланіе кольевъ, толщиною отъ 1½ до 2½ дюйм.		
а) Длиною отъ 1½ до 4 фут., для прибивки каната къ фашинамъ и на другія подобныя работы, на 100 кольевъ . . . . . Рабочихъ	0,6	
б) Длиною до 5½ футовъ, для плетневыхъ заборовъ, на 100 кольевъ Рабочихъ	0,83	
§ 88. На забивку кольевъ, длиною отъ 4 до 5½ фут., толщиною отъ 2½ до 3½ дюймовъ, на 100 кольевъ . . . . . Рабочихъ	отъ—до 0,23—0,35	
§ 89. Для положенія фашинъ въ дѣло, съ укрѣпленіемъ ихъ прутянымъ канатомъ и кольями, съ присыпкой и утрамбовкой земли (кромѣ ея подвозки):		
а) Для устроенія гатей и дорогъ, на которыя употребляются двухкомельныя фашины, укладываемыя въ нѣсколько рядовъ въ вышину:		
На фашину . . . . . Рабочихъ	0,05	
Или на куб. саж. . . . . Рабочихъ	1,25	
На возведеніе гатей полагать, на куб. саж.:		
Фашинъ двукомельныхъ, длиною 2 саж., толщиною 1 футъ	—	25
Прутянаго каната, пог. саж.	—	10
Кольевъ, длиною 4 фут.	—	48
Вицъ	—	100
Земли куб. саж.	—	0,33
б) При построеніи отводныхъ плотинъ и т. п. работахъ, на однокомельную фашину: Рабочихъ	0,027	
Или на куб. саж. въ дѣлѣ . . . . . Рабочихъ	2,16	
Фашинъ однокомельныхъ	—	80
		отъ до
Прутянаго каната пог. саж.	—	10—14
Кольевъ, длиною 4 фута	—	40—54
Вицъ	—	45
Земли . . . . . куб. саж.	—	0,33
в) При загражденіи рукавовъ рѣкъ, на однокомельную фашину . . Рабочихъ	0,0357	
Или на куб. саж. въ дѣлѣ . . . . . Рабочихъ	3,43	
Фашинъ однокомельныхъ	—	96
Прутянаго каната пог. саж.	—	14
Вицъ	—	60
Кольевъ, длиною 4 фут.	—	56

46978

	Рабочія силы.	Матеріалы.
Земли . . . . . куб. саж.	—	0,33

Примѣчаніе 1. На выемку и привозку земли на тачкахъ или на судахъ, рабочія силы исчислять особо по параграфамъ Отдѣленій II и XIX.

Примѣчаніе 2. Если фашины не имѣютъ вышеописанныхъ размѣровъ, то прибавлять въ дополненіе къ исчисленному количеству фашинъ по разсчисленію.

При загражденіи рѣкъ всегда должно заготовлять фашинъ болѣе исчисленнаго количества, смотря по качеству грунта, ложу рѣки и могущему въ ней послѣдовать во время работъ углубленію.

Примѣчаніе 3. Для погруженія нижняго слоя фашинъ и засыпки верхняго, землю заготовлять преимущественно глинистаго свойства, а для среднихъ слоевъ можно употреблять всякаго рода землю (кромѣ торфяной, негодной для подобныхъ работъ), имѣя въ виду, что при употребленіи засохшихъ фашинъ и мелкаго сыпучаго песку считать 3 куб. саж. того и другаго матеріала за 4.

Примѣчаніе 4. Если назначеннаго въ этомъ параграфѣ подъ лит. б) и в) числа кольевъ, по роду производимой работы, будетъ недостаточно, то назначать ихъ на куб. саж., смотря по надобности, до 80.

§ 90. Для покрытія поверхности плотинъ хворостомъ, съ укрѣпленіемъ его прутянымъ канатомъ чрезъ каждые 2 фута (безъ привозки земли), на квадр. саж.

Рабочихъ	0,12	
Хвороста куб. саж.	—	0,15
Прутянаго каната	—	5
Вицъ	—	20
Кольевъ ивовыхъ свѣжихъ, длиною отъ 2 до 3 фут.	—	20
Земли растительной . . . . . куб. саж.	—	0,15

§ 91. Для дѣланія на откосахъ, изъ готовыхъ цѣльныхъ фашинъ, метловой покрышки, на квадр. саж . . . . . Рабочихъ 0,35

Прутянаго каната пог. саж.	—	отъ 6 до 7
Фашинъ однокомельныхъ	—	8,25
Вицъ	—	30
Кольевъ, длиною 4 фут.	—	24—28
Земли . . . . . куб. саж.	—	0,2

§ 92. На обложеніе плашня, готовыми фашинами, берега съ приведеніемъ его, ежели нѣтъ большихъ съемокъ и насыпей, въ надлежащую отлогость и съ прибивкою фашинъ прутянымъ канатомъ.

На квадр. саж. фашинной обкладки . . . . . Рабочихъ	0,25	
Фашинъ однокомельныхъ	—	7
Прутянаго каната . . . . . пог. саж.	—	5
Кольевъ ивовыхъ, свѣжихъ, длиною до 3 фут.	—	20
Вицъ . . . . . штукъ	—	20

§ 93. На обложеніе крутостей, въ крѣпостныхъ постройкахъ, готовыми фашинами, длиною 10 фут., въ діаметрѣ 10 дюйм., на квадр. саж. крутости

Рабочихъ	0,5	
Фашинъ	—	6,88
Кольевъ, длиною отъ 2 до 2½ фут., для укрѣпленія фашинъ на каждую	—	4

На изломъ прибавлять $^1/_{30}$ часть.

Для укрѣпленія фашинъ зацѣпами или анкерами:		отъ до
На каждую фашину, зацѣпъ	—	2—4
Кольевъ, длиною до 4 фут.	—	2—4

На заготовленіе изъ готоваго хвороста зацѣпъ или анкеровъ, толщиною до 2½ дюйм., на пог. саж. . . . . Рабочихъ 0,01

Свѣжаго хвороста . . . . . куб. саж.	—	0,003

§ 94. Для настилки по дорогамъ двукомельныхъ фашинъ, съ засыпкою и утрамбовкой земли, безъ привозки ея на фашину . . . . . Рабочихъ 0,05

На пог. саж. дороги двукомельныхъ фашинъ, въ одинъ рядъ, штукъ	—	7

Примѣчаніе. Колья и прутяной канатъ въ этомъ случаѣ не употребляются, а дѣлается земляная насыпь, толщиною въ 1 футъ.

§ 95. На дѣланіе, безъ подсыпки земли, плетневыхъ заборовъ, высотою до 3½ фут., на пог. саж.:

а) Въ сухомъ мѣстѣ . . . . . Рабочихъ	0,07	
б) Въ рѣкахъ, при глубинѣ до 1½ фут. . . . . Рабочихъ	0,1	
Хвороста . . . . . куб. саж.	—	0,1
Кольевъ, толщиною 1½ вершк., длиною 5 и 5½ футъ	—	14

Примѣчаніе. На квадр. саж. назначать означенныхъ матеріаловъ вдвое болѣе.

46978

	Рабочія силы.	Матеріалы.
§ 96. На построеніе такого же забора, на глубинѣ воды отъ 1½ до 2 фут., на пог. саж. . . . . Рабочихъ	0,125	
Примѣчаніе. При глубинѣ болѣе двухъ футъ устроивать плавучіе подмостки или плоты, длиною до 3 саж., шириною до 1 арш., въ два ряда. На построеніе подмостковъ рабочіе исчисляются по параграфамъ VIII Отдѣленія, а на построеніе плетневыхъ заборовъ, съ передвиженіемъ подмостковъ, на пог. саж. . . . . Рабочихъ	0,17	
§ 97. Для посадки, съ поливкой, ивовыхъ прутьевъ:		
а) На квадр. саж. или на два гнѣзда . . . . . Рабочихъ	0,084	
Ивоваго, свѣжаго хвороста куб. саж.	—	0.008
б) Для разсадки ивняка гнѣздами, когда это будетъ нужно для возвышенія образуемыхъ мелей, на квадр. саж. . . . . Рабочихъ	1	
На квадр. саж. посадки, глубиною до 2½ фут., при длинѣ лозъ до 3½ фут. Хвороста . . . . . куб. саж.	—	0,0125
§ 98. Для посадки, весною или осенью, ивовыхъ деревъ, съ вырытіемъ для нихъ ямокъ, на каждое . . . . . Рабочихъ	0,1	

	Рабочія силы для лѣса:		
	Густаго.	Посредственно-густаго.	Рѣдкаго.
Отдѣленіе VI.			
Рубка лѣса и расчистка полей и покосовъ.			
§ 99. Для вырубки лѣса съ корчеваніемъ пней, обрубкой сучьевъ и вершинъ у строевыхъ деревъ; относкою въ сторону и складываніемъ бревенъ, накатника и жердей въ штабели, дровъ и хвороста въ сажени, а пней въ кучи, на десятину:			
1. Дуба, бука, ильма, клена, ясеня, лиственицы и другихъ твердыхъ деревъ, при высотѣ ихъ на корнѣ,			
а) 12-ти и болѣе саженъ:			
Очень толстыхъ (въ комлѣ 12 и болѣе вершк.)	448	355	226
Толстыхъ (въ комлѣ отъ 8 до 12 вершк.)	418	333	211
б) отъ 8 до 12 саженъ:			
Очень толстыхъ	404	315	200
Толстыхъ	374	293	187
Посредственныхъ (въ комлѣ отъ 5 до 8 вершк.)	359	255	180
в) отъ 5 до 8 саженъ:			
Толстыхъ	291	233	147
Посредственныхъ	279	225	140
Тонкихъ (въ комлѣ менѣе 5 вершк.)	204	165	102
г) высотою менѣе 5 саженъ:			
Посредственныхъ	190	150	95
Тонкихъ	150	120	75
2. Сосны, при деревьяхъ высотою:			
а) 12 и болѣе саженъ:			
Очень толстыхъ	350	278	175
Толстыхъ	320	255	160
б) отъ 8 до 12 саженъ:			
Очень толстыхъ	318	248	159
Толстыхъ	288	225	144
Посредственныхъ	240	192	122

46978

	Рабочія силы для лѣса:		
	Густаго.	Посредственно густаго.	Рѣдкаго.
в) отъ 5 до 8 саж.:			
Толстыхъ	220	188	114
Посредственныхъ	175	155	92
Тонкихъ	145	133	77
г) высотою менѣе 5 саж.:			
Посредственныхъ	130	100	65
Тонкихъ	90	71	45
3. Ели, березы, осины, липы и другихъ деревъ мягкой породы, количество рабочихъ силъ полагать противъ сосны отъ 10 до 12% меньше, смотря по мягкости породы.			
4. Кустарника и дровянаго лѣса	90	45	25

Примѣчаніе. Если сумма площадей поперечнаго сѣченія пней отъ срубленныхъ на десятинѣ деревъ составляетъ болѣе 400 квадр. футъ, то такой лѣсъ считается густымъ; отъ 250 до 400—посредственной густоты, а менѣе 250 квадр. футъ—рѣдкимъ.

§ 100. Для вырубки лѣса, безъ корчеванія, съ очисткою его отъ сучьевъ, относкою въ сторону и на укладку бревенъ, накатника и жердей въ штабели, а дровъ и хвороста въ кубическія сажени, количество рабочихъ силъ на десятину уменьшать противъ § 99 на 40%.

§ 101. Для окопки и корчеванія пней, съ перерубкою кореньевъ, укладкой ихъ въ кучи и засыпкою ямъ, на десятину полагать рабочихъ въ 2½ раза меньше противъ § 99.

Примѣчаніе 1. Если корчеваніе производится безъ всякой уборки, то число рабочихъ, противъ § 99, уменьшать въ 3¾ раза.

Примѣчаніе 2. Принимая въ соображеніе, во-первыхъ, что весьма часто кривизна, многосучіе и т. п. фауты (*) бываютъ причиною негодности дерева на строевое бревно; во-вторыхъ, что почва и климатическія вліянія, при одинаковой толщинѣ дерева и густотѣ лѣса, чрезвычайно разнообразятъ число строевыхъ бревенъ, накатника, жердей и дровъ, получаемыхъ съ десятины и, въ третьихъ, что количество получаемаго съ десятины годнаго для построекъ лѣса не имѣетъ никакого значенія, при опредѣленіи рабочей силы на срубку и корчеваніе десятины, количество бревенъ, накатника, жердей, пней, хворосту и дровъ, получаемыхъ съ десятины, должно опредѣлять на мѣстѣ вырубки и показывать въ засвидѣтельствованномъ актѣ, съ обозначеніемъ числа какъ строевыхъ, такъ и фаутныхъ деревъ; причемъ общій счетъ деревъ долженъ согласоваться со счетомъ пней.

Примѣчаніе 3. Рубку лѣса топоромъ, исключая мелкаго, по возможности, замѣнять пилкою двуручными пилами, ускоряющею работу на 10%.

Примѣчаніе 4. Предъ составленіемъ смѣты на сплошную вырубку лѣса, въ случаѣ надобности имѣть свѣдѣніе о количествѣ лѣсныхъ матеріаловъ, которое можно получить съ десятины, необходимо дѣлать осмотръ лѣсной дачи чрезъ опытнаго таксатора. Для предварительнаго же соображенія, до осмотра, можно приблизительно полагать, что съ десятины получится, при сплошной рубкѣ:

а) Густаго и крупнаго лѣса:

Бревенъ, толщиною не менѣе 5 вершк. . . . . до 240 пог. саж.

Накатника, жердей и бревенъ тонѣе 5 вершковъ, въ общей сложности . . . . . до 400 пог. саж.

Дровъ трехъ-поленныхъ . . . до 15 куб. саж.

б) Лѣса посредственной густоты:

Количество выше означенныхъ матеріаловъ уменьшится до 30%, а при рѣдкомъ до 60%.

в) Кустарнаго и мелкаго лѣса, смотря по его густотѣ, получится дровъ . . . . . до 7 куб. саж.

(*) Недостатки.

46978

	Рабочія силы.	Матеріалы.

Отдѣленіе VII.

О заготовленіи лѣсныхъ матеріаловъ.

Глава I.

Заготовленіе бревенъ, накатника, жердей и дровъ.

Въ заготовленіи бревенъ, накатника, жердей и дровъ заключаются слѣдующія работы:
1. Рубка ихъ для сплава и обрубочнаго лѣса для обрубовъ.
2. Перевозка вырубленныхъ матеріаловъ къ мѣсту работъ или къ рѣкамъ для сплава.
3. Свалка въ воду.
4. Стонка розсыпью до того мѣста, гдѣ бревна будутъ сплачиваться или погружаться въ обрубы.
5. Сплачиваніе бревенъ въ плоты, срубка обрубовъ и погрузка въ нихъ дровъ.
6. Сгалка плотовъ и дровяныхъ обрубовъ въ гонки.
7. Сплавъ гонокъ съ бревнами и дровами, и, наконецъ,
8. Выгрузка и сортировка сплавленныхъ матеріаловъ.

Уроки этимъ работамъ, кромѣ зависимости отъ мѣстныхъ обстоятельствъ, заключаются въ нижеслѣдующихъ параграфахъ:

§ 102. Для вырубки мелкаго лѣса, съ очисткою сучьевъ и коры и складкою въ кучи, на 100 штукъ:

а) Кольевъ (дрючковъ), длиною отъ 1 до 1½ саж., толщиною отъ 1 до 2 вершковъ рабочихъ 1,7

б) Жердей, длиною отъ 2 до 3 саж., толщиною отъ 1½ до 2 вершк., Рабочихъ 3,75

в) Накатника (заборника), длиною отъ 2 до 3 саж., толщиною отъ 2½ до 3½ вершковъ, Рабочихъ 6,66

§ 103. Для свалки дровянаго лѣса пилой, перепилки на саженные кругляши, очистки отъ сучьевъ (съ уборкою ихъ) и укладыванія на подкладки на мѣстѣ вырубки, на куб. саж.:

а) При сплошной вырубкѣ въ рощахъ, съ выборомъ только лѣса прямаго, не дряблаго и не дуплистаго . . . . . Рабочихъ 2

б) При выборочной рубкѣ одной древесной породы или извѣстнаго качества дровъ, равно какъ и изъ собираемаго валежника . . . . . Рабочихъ 3

§ 104. На перепилку длинныхъ дровъ въ короткія, съ расколотіемъ толстыхъ полѣнъ и укладкою въ сажени, полагать на каждую квадр. саж. получаемыхъ короткихъ дровъ Рабочихъ 0,7

Примѣчаніе 1. При перепилкѣ старыхъ шпалъ отъ желѣзныхъ дорогъ на дрова, получается изъ 87 шпалъ 1 куб. саж. дровъ, или изъ 25 шпалъ 1 квадр. саж. 13 вершковыхъ дровъ.

По теплопроизводимости этихъ дровъ должно ихъ назначать вдвое противъ дровъ изъ свѣжаго лѣса.

Примѣчаніе 2. Въ случаѣ перерубки длинныхъ дровъ на короткія, число рабочихъ увеличивать на 10% противъ распиловки.

§ 105. Для срубки бревенъ въ хвойномъ лѣсу средней густоты, очистки отъ сучьевъ, съ уборкою ихъ, оскобленія коры и укладки въ кучи полагать рабочихъ по слѣдующей таблицѣ:

При длинѣ бревенъ въ саженяхъ.	При толщинѣ бревенъ въ отрубѣ въ вершкахъ.						
	4.	5.	6.	7.	8.	9.	10.
	Число рабочихъ на каждое бревно.						
3	0,067.	0,105.	0,15.	0,205.	0,268.	0,34.	0,42.
4	0,096.	0,157.	0,208.	0,294.	0,384.	0,486.	0,6.
5	0,128.	0,2.	0,288.	0,394.	0,512.	0,648.	0,8.
6	0,163.	0,213.	0,367.	0,5.	0,652.	0,826.	1,02.
7	0,202.	0,315.	0,454.	0,62.	0,806.	1,02.	1,26.
8	0,243.	0,38.	0,547.	0,745.	0,973.	1,23.	1,53.
9	0,297.	0,45.	0,648.	0,88.	1,15.	1,46.	1,8.
10	0,336.	0,525.	0,756.	1,03.	1,34.	1,7.	2,1.

Примѣчаніе. На пріисканіе для товарнаго матеріала бревенъ, растущихъ одиночно, срубки ихъ и оставленія комлемъ на пнѣ (безъ свалки въ кучи) прибавлять рабочихъ по соображенію съ мѣстностію.

46978

	Рабочія силы.	Матеріалы.
§ 106. На приготовленіе вновь зимняго и значительное исправленіе стараго пути, состоящее въ раскидкѣ снѣга, утаптываніи его; очисткѣ вѣтроваловъ и сверхъ того, при новой дорогѣ, въ срубкѣ и свалкѣ въ сторону деревъ (по § 105), мѣшающихъ проѣзду при перевозкѣ бревенъ до пристани или мѣста храненія, полагать на каждую версту . . . Рабочихъ пѣшихъ	4	
— конныхъ	2	
Примѣчаніе. Для незначительнаго исправленія старой дороги рабочихъ и лошадей полагать половину и менѣе противъ вышеназначеннаго.		
§ 107. Имѣя въ виду, что перевозка матеріала по зимнимъ лѣснымъ дорогамъ затруднительна, что на парѣ лошадей (гусемъ) перевозятся толстыя бревна, а другіе матеріалы—во время только распутицы и что работникъ на хорошей лошади рѣдко дѣлаетъ въ день 3 оборота изъ разстоянія до 5-ти верстъ, слѣдуетъ полагать дневной переѣздъ въ оба пути не болѣе 25 верстъ, и на этомъ основаніи опредѣлять число лошадей для перевозки лѣснаго матеріала.		
Примѣчаніе. Для вывозки мелкаго лѣса полагается, на 3-хъ лошадей съ санями, работникъ и погонщикъ изъ мальчиковъ; но чѣмъ крупнѣе бревна, тѣмъ болѣе требуется работниковъ, помогающихъ одинъ другому въ навалкѣ и свалкѣ лѣса.		
§ 108. Для устройства пристани и погрузки въ двурядные плоты на 100 бревенъ Рабочихъ	40	
§ 109. На спалку въ воду, подвезенныхъ къ рѣкѣ, 100 штукъ:		
а) Бревенъ разныхъ мѣръ . . . . . Рабочихъ	2,5	
б) Накатника . . . . . Рабочихъ	0,66	
в) Жердей . . . . . Рабочихъ	0,4	
г) Дровъ, куб. саж. . . . . Рабочихъ	0,66	
д) Обрубочнаго лѣса . . . . . Рабочихъ	1	
§ 110. На сплачиваніе, готовыми жердями и прутьями, бревенъ въ рѣчные плоты въ два ряда, съ сортировкою ихъ по размѣрамъ, на 100 штукъ . . . . . Рабочихъ	3,33	
жердей изъ хвойнаго лѣса, длиною отъ 3 до 3½ саж., толщиною отъ 1 до 1½ вершк.	—	10
прутьевъ	—	200
бревенъ, длиною 3 саж., толщиною 6 вершк., на выдѣлку 55 клиньевъ и заклепокъ	—	1
счалокъ изъ разныхъ древесныхъ породъ, длиною 4 арш., толщиною отъ 3½ до 4 вершковъ	—	4
подчалокъ, длиною 3 саж., толщиною отъ 5 до 6 вершковъ	—	4
На заготовленіе этого матеріала . . . . . Рабочихъ	1,5	
§ 111. На срубку обруба, въ 5 вѣнцовъ, съ укрѣпленіемъ ихъ шпонками изъ дровъ, утвержденіемъ двухъ деревъ на днѣ обруба настилкою по нимъ жердями и на погрузку въ обрубъ 8 куб. саж. дровъ . . . . . Рабочихъ	6	
обрубныхъ деревъ, длиною 5 саж.	—	11
— — — 4 —	—	11
жердей	—	22
§ 112. Для сплава бревенъ, накатника, жердей, дровъ и проч. розсыпью или въ плотахъ, гонкахъ и обрубахъ, назначать рабочихъ сообразно разстоянію и удобству сплавныхъ путей.		
Примѣчаніе. При благопріятныхъ обстоятельствахъ для сплава съ лѣсныхъ пристаней, по рѣкѣ до 260 верстъ, дровянаго плота отъ 30 до 40 куб. саж., или бревенчатаго отъ 200 до 350 бревенъ, можно полагать . . . . . Рабочихъ	6	
§ 113. На выгрузку:		
а) Бревенъ, съ укладкою ихъ, на разстояніи отъ воды до 30 саж., въ штабели, высотою до 5-ти рядовъ, полагать на саж. длины и на каждый вершокъ квадрата изъ діаметра бревна, по 0,0008 рабочихъ, или на 100 пог. саж., при толщинѣ бревенъ въ отрубѣ:		
отъ 4 до 5 вершк. . . . . Рабочихъ	1,64	
— 5 — 6 — . . . . . —	2,44	
— 6 — 7 — . . . . . —	3,4	
— 7 — 8 — . . . . . —	4,52	
— 8 — 9 — . . . . . —	5,8	
— 9 — 10 — . . . . . —	7,24	
— 11 — 12 — . . . . . —	10,6	
Примѣчаніе. Если выгружаемыя бревна сортируются по длинѣ и толщинѣ, то полагать на каждое бревно . . . . . Рабочихъ	0,16	
Если же отбираются только негодныя, то на каждое выгружаемое бревно Рабочихъ	0,1	
б) Накатника, на 100 пог. саж. . . . . Рабочихъ	0,75	
в) Жердей, на 100 пог. саж. . . . . Рабочихъ	0,32	

46978

	Рабочія силы.	Матеріалы.
г) Дровъ, на куб. саж., съ укладкою въ сажени, съ разборкой обрубовъ и уложеніемъ на берегу . . . . . Рабочихъ	1,6	
§ 114. Какъ заготовленіе и доставка лѣснаго матеріала подвергаются многимъ случайностямъ, имѣющимъ вліяніе на успѣхъ работы, то приблизительно можно полагать для вырубки, очистки отъ сучьевъ и коры, укладки въ штабели, въ разстояніи отъ воды до 30 саж., на 100 штукъ:		
а) Накатника, толщиною отъ $2^1/_2$ до $3^1/_2$ вершк., длиною отъ 2 до 3 саж. Рабочихъ	13	
б) Жердей, толщиною отъ $1^1/_2$ до $2^1/_2$ вершк., длиною отъ 2 до 3 саж. Рабочихъ	5	
в) Кольевъ, толщиною отъ 1 до 2 вершк., длиною отъ 1 до $1^1/_2$ саж. Рабочихъ	2,78	
г) Бревенъ, кромѣ означенныхъ условій, со сплачиваніемъ въ плоты, гонкою, выгрузкою, складкою въ штабели и сортировкою на 100 пог. саж., толщиною:		
въ отрубѣ 4 вершка . . . . . Рабочихъ	3,2	
— — 5 — . . . . . —	5	
— — 6 — . . . . . —	7,2	
— — 7 — . . . . . —	10	
— — 8 — . . . . . —	13	
— — 9 — . . . . . —	16,2	
— — 10 — . . . . . —	20	
— — 11 — . . . . . —	24,2	
— — 12 — . . . . . —	29	
д) Для вырубки куб. саж. дровъ, складки вывезенныхъ къ рѣкѣ и нагрузки въ обрубы, выгрузки изъ обрубовъ, съ укладкою на мѣсто въ сажени, съ переноскою изъ разстоянія до 30 саж., съ разборкой обрубовъ и съ укладкой на берегу обрубочнаго лѣса Рабочихъ	5	
Изъ собираемаго въ лѣсу, годнаго для дровъ, валежника . . . . Рабочихъ	6	
Глава II.		
Заготовленіе гонта и драни.		
§ 115. Для перепилки бревенъ, раскалыванія и грубой обтески гонтинъ, длиною въ чистой отдѣлкѣ 13, шириною $2^3/_4$ и толщиною въ толстомъ ребрѣ $^3/_4$ вершк., съ выстружкою, обрѣзкой и вынутіемъ шпунтовъ, на 100 гонтинъ . . . . . Плотниковъ	1,6	
бревенъ сосновыхъ, прямослойныхъ, толщиною $6^1/_2$ вершк. пог. саж.	—	2
§ 116. На раскалываніе горбинъ, остающихся отъ распиловки бревенъ и для выдѣлки изъ расколотыхъ частей штукатурной драни, длиною 3 арш., на тысячу дранницъ Плотниковъ	1,25	
§ 117. Для перепилки бревенъ на части, длиною 3 арш., расколотія ихъ въ плахи, съ отнятіемъ сердцевины и выдѣлки тысячи дранницъ:		
а) Двойныхъ . . . . . Плотниковъ	4	
бревенъ сосновыхъ, въ отрубѣ 6 вершк. . . . . пог. саж.	—	5,5
б) Одинакихъ . . . . . Плотниковъ	2,7	
бревенъ сосновыхъ, 6 вершк. . . . . пог. саж.	—	3,75
Примѣчаніе. Лучшая драпь получается изъ высокоствольныхъ и прямослойныхъ деревъ.		
Глава III.		
Заготовленіе уголья.		
§ 118. Для выжиганія въ напольныхъ ямахъ куб. саж. (отъ 42 до 45 четвертей) древеснаго угля . . . . . Рабочихъ	22,5	
Дровъ сосновыхъ и еловыхъ . . . . . куб. саж.	—	3
Показанное число рабочихъ распредѣляется такъ:		
а) Для накладыванія въ три готовыя ямы дровъ, съ приноскою ихъ изъ разстоянія 20 саж. и съ засыпкою землей, на каждую яму по 3 человѣка, а на куб. саж. угля Рабочихъ	9	

46978

	Рабочія силы.	Матеріалы.
б) Для надзора за выжиганіемъ угля въ ямахъ—по одному рабочему, днемъ и почью на 4 ямы вмѣстѣ, а въ теченіе 7-ми дней полнаго обжига—на 4 куб. саж. дровъ—рабочихъ 14, или на куб. саж. угля . . . . . Рабочихъ	10,5	
в) По охлажденіи угля, на что потребно до 7-ми дней, для снятія земляной насыпи и выгребанія его изъ ямы, съ относкою до 10 саж. . . . . Рабочихъ	3	
Примѣчаніе. Употребленіе ямъ менѣе 4-хъ въ одномъ мѣстѣ, по излишеству надзора за выжиганіемъ, должно быть допускаемо въ особенныхъ только случаяхъ.		
§ 119. Для обжиганія въ постоянныхъ обжигальныхъ печахъ куб. саж. угля:		
а) На складку печи, съ контръ-форсами и сводомъ, для 3-хъ куб. саж. дровъ, на 1.000 кирпичей . . . . . Печниковъ	2,5	
Рабочихъ	0,67	
глины . . . . . куб. саж.	—	0,153
песку . . . . . куб. саж.	—	0,038
желѣзо на связи, если встрѣтится въ нихъ надобность, исчислять по соображенію съ § 455.		
б) Для устройства шатра надъ печью и обнесенія ея заборомъ, въ назначеніи плотниковъ соображаться съ Отдѣленіемъ VIII. Бревна на заборные столбы и на стропильныя ноги шатра полагать 5-ти верш., а на крышу горбыли.		
в) Для переноски дровъ изъ разстоянія отъ 15 до 25 саж. и на складываніе ихъ въ печь, съ замазкою и засыпкою ея . . . . . Рабочихъ	3,8	
		отъ—до
дровъ хвойныхъ . . . . . куб. саж.	—	1,8—2
г) Для надзора за выжиганіемъ угля въ продолженіе 6-ти сутокъ . . Рабочихъ	4	
д) Для выгребанія изъ печи угля, по охлажденіи его чрезъ 10-ть сутокъ, съ относкою на разстояніе до 20-ти саженъ и очисткой печи . . . . . Рабочихъ	2	
	отъ—до	
е) Для сгребанія угля въ кучи, на куб. саж. . . . . Рабочихъ	0,35—0,38	
Примѣчаніе. Изъ куб. саж. дровъ получается угля отъ 0,5 до 0,55 куб. саж. (отъ 21 до 23 четвертей).		

Отдѣленіе VIII.

Плотничныя работы.

Глава I.

Предварительныя работы.

Копры.

§ 120. На сдѣланіе 4-хъ саженнаго копра о двухъ стрѣлахъ, съ постановленіемъ желѣзныхъ поковокъ . . . . . Плотниковъ	14		
бревенъ сосновыхъ: длиною 4 саж. въ отрубѣ 7 вершк.		—	2
— — — 4 — — — 6 —		—	2
— — — 3 — — — 7 —		—	1
— — — 3 — — — 6 —		—	5
аншпуговъ березовыхъ, длиною 3½ арш.		—	3
разной желѣзной оковки . . . . . пуд.		—	4,5
а) На сборку и оснащеніе копра, съ переноскою частей его изъ разстоянія до 40 саж. Плотниковъ	2		
Рабочихъ	2		
чугунная баба (означать вѣсъ)		—	1
чугунный шкивъ съ желѣзнымъ болтомъ		—	1
тросоваго четырехъ-пряднаго каната въ окружности 6 дюйм., пог. саж. 4, 5 пуд.		—	1,011
каната кабельнаго, въ окружности 3 дюйм., 10 пог. саж. пуд.		—	0,56
веревокъ на кошки, въ окружности 1½ дюйм. 40 пог. саж. пуд.		—	0,57
блокъ для подъема свай		—	1
сала свинаго для смазки, въ день фунт.		—	0,33
б) На разборку копра по окончаніи работъ, съ относкою частей на разстояніе 40 саж. Плотниковъ	1		
Рабочихъ	1		
Примѣчаніе. Изъ назначеннаго количества снастей тросовый и кабельный канатъ, при дѣйствіи копромъ, можетъ служить до 50-ти, а веревки до 30-ти дней.			

46978

	Рабочія силы.	Матеріалы.
§ 121. На сдѣланіе и разборку машиннаго копра съ воротомъ . . Плотниковъ	21	
бревенъ сосновыхъ: длиною 4 саж., толщиною 7 вершк.	—	3
— — — 4 — — 6 —	—	2
— — — 3 — — 7 —	—	6
— — — 3 — — 6 —	—	3
аншпуговъ березовыхъ	—	22
желѣзной оковки . . . . . пуд.	—	5,5
а) Для собранія и оснащенія копра, съ переноскою до 40 саж. . . Плотниковъ	3	
Рабочихъ	3	
чугунная баба (означать вѣсъ)	—	1
чугунныхъ шкивовъ съ желѣзнымъ болтомъ	—	2
желѣзный крюкъ	—	1
— болтъ	—	1
тросоваго 4-хъ прядного каната, въ окружности 6 дюйм., пог. саж. 12 пуд.	—	2,695
каната кабельнаго, въ окружности 3 дюйм.:		
при дѣйствіи людьми—10 пог. саж. . . . . пуд.	—	0,56
— — лошадьми 50 пог. саж. . . . . пуд.	—	2,8
блокъ	—	1
сала свинаго, въ день . . . . . фунт.	—	0,66
Примѣчаніе 1. При устройствѣ копра другихъ размѣровъ, матеріалы исчислять сообразно его конструкціи, руководствуясь предыдущими параграфами, а на сдѣланіе копра, съ постановкою укрѣпленій и прибора, полагать на пог. саж. бревна . . . . . Плотниковъ	0,42	
Примѣчаніе 2. Назначеннаго выше количества тросоваго каната достаточно на дѣйствіе копромъ, при высотѣ его 4 саж., въ теченіе 50-ти дней, а кабельнаго 30-ти; при большей же высотѣ копра увеличивается и количество каната.		
б) На разборку копра, съ переноскою за 40 саж. . . . . Плотниковъ	1	
Рабочихъ	2	
Бабы и трамбовки.		
§ 122. а) Для сдѣланія деревянной бабы для копра (по неимѣнію чугунной), высотою до 1 арш. 5 вершк., со врѣзкою желѣзныхъ обручей и укрѣпленіемъ ихъ болтами Плотниковъ	2	
бревенъ сосновыхъ или дубовыхъ (комлей отъ бревна), толщиною 10 вершк. пог. саж.	—	0,5
желѣза полоснаго на обручи и гайки . . . . . пуд.	—	1,75
— болтоваго, въ діаметрѣ ¾ дюйма . . . . . пуд.	—	1
б) Для сдѣланія ручной бабы, съ укрѣпленіемъ обручей и ручекъ Плотниковъ	1	
бревенъ сосновыхъ или дубовыхъ, толщиною отъ 6 до 7 вершк. пог. саж.	—	0,66
обручей желѣзныхъ 2, каждый отъ 6 до 7 фунт., пуд.	—	0,33
в) Для сдѣланія 5-ти пудовой трамбовки, съ прикрѣпленіемъ чугуннаго поддона Плотниковъ	0,75	
бревенъ, толщиною до 7 вершк. . . . . пог. саж.	—	0,5
поддонъ чугунный съ приборомъ . . . . . пуд. до	—	3,5
г) Для сдѣланія 2-хъ пудовой трамбовки, со врѣзкою желѣзныхъ обручей Плотниковъ	0,33	
бревенъ, до 7 вершк. толщиною . . . . . пог. саж.	—	0,55
кольцо изъ полоснаго желѣза . . . . . пуд.	—	0,75
§ 123. На сдѣланіе, для мѣры матеріаловъ, полусаженка . . . . Плотниковъ	0,66	
досокъ получистыхъ, толщиною въ 2½ дюйм. . . . пог. саж.	—	25
Медвѣдки, тачки, носилки, козы и проч.		
§ 124. а) Для сдѣланія одной медвѣдки, длиною 2 арш. 9 вершк., шириною 1 арш. 5 вершк., съ 4 поперечниками и 2 валками и съ постановкою желѣзной оковки Плотниковъ	4	
бревенъ сосновыхъ, толщиною 5 вершк. . . . . пог. саж.	—	3
— — — 8 — — —	—	0,33
желѣза полоснаго . . . . . пуд.	—	3,5
— болтоваго, въ діаметрѣ ¾ дюйма. . . . . пуд.	—	1
б) Для сдѣланія одноколесной тачки, безъ боковъ, для возки камня и кирпича Плотниковъ	0,33	

46978

	Рабочія силы.	Матеріалы.
аншпуговъ березовыхъ, длиною въ $2^1/_2$ арш.	—	2
досокъ еловыхъ, получистыхъ, въ $2^1/_2$ дюйма . . . пог. саж.	—	1
— — — — — 1 — — —	—	1,5
гвоздей однотесныхъ . . . . . штукъ	—	8
чугунныхъ колесъ съ болтомъ (въ смѣтахъ означать вѣсъ) штукъ	—	1
в) Тачекъ съ боками для возки земли, песку, извести и проч . . Плотниковъ	0,66	
аншпуговъ березовыхъ, длиною $2^1/_2$ арш.	—	2
досокъ еловыхъ, получистыхъ $2^1/_2$ дюйм. . . . . пог. саж.	—	1
— — — — $^1/_2$ — — —	—	3
гвоздей однотесныхъ . . . . . штукъ	—	18
чугунное колесо съ болтомъ (въ смѣтахъ означать вѣсъ)	—	1
Примѣчаніе. Аншпуги можно замѣнять кокорами, которыхъ колѣна служатъ передними стойками, а при неимѣніи тѣхъ и другихъ, употреблять сосновыя или еловыя жерди.		
г) Носилокъ безъ боковъ, для носки камня и проч. . . . . Плотниковъ	0,25	
аншпуговъ березовыхъ, длиною $2^1/_2$ арш.	—	2
досокъ еловыхъ получистыхъ, въ $2^1/_2$ дюйм. . . . . пог. саж.	—	0,5
драницъ или полудюймовыхъ досокъ . . . . . — —	—	0,33
гвоздей однотесу	—	8
д) Носилокъ, съ боками, для извести . . . . . Плотниковъ	0,33	
досокъ еловыхъ, получистыхъ, въ $2^1/_2$ дюйм. . . . пог. саж.	—	2
— — — — — 1 — — —	—	1,66
гвоздей однотесу	—	16
е) Козъ, для носки кирпича . . . . . Плотниковъ	0,2	
досокъ еловыхъ, получистыхъ, въ $2^1/_2$ дюйм . . . . пог. саж.	—	0,66
— — — — — $^1/_2$ — — —	—	0,5
гвоздей однотесу	—	6
§ 125. а) Для сдѣланія каменьщичьяго ящика . . . . . Плотниковъ	0,25	
досокъ получистыхъ, толщиною $2^1/_2$ дюйм. . . . . пог. саж.	—	3
гвоздей однотесу	—	16
б) Для сдѣланія ящиковъ, или трубъ, для опусканія въ воду бетона, длиною примѣрно 4 фута, съ отверстіемъ внизу квадратно въ одинъ футъ, а вверху два фута, на каждую трубу Плотниковъ	0,33	
На одинъ ящикъ или трубу:		
досокъ сосновыхъ, получистыхъ, толщиною въ 1 дюймъ пог. саж.	—	6
гвоздей тесовыхъ 5 дюйм.	—	50
Примѣчаніе. Устройство другаго размѣра трубъ исчислять по соображенію съ этимъ параграфомъ.		
§ 126. Для починки и содержанія въ исправности тачекъ, носилокъ, козъ, каменьщичьихъ ящиковъ, трубъ и ящиковъ для бетона, полагать на каждый рабочій день, на 40 штукъ Плотниковъ.	1	
Лѣснаго матеріала и гвоздей полагать $^1/_{40}$ часть ($2^1/_2\%$), исчисленнаго въ предыдущихъ параграфахъ, количества.		
На смазку тачекъ дегтю, на каждую въ день, фунт.	—	0,04
§ 127. На обдѣлку досками творила для творенія извести, длиною и шириною 1 саж., глубиною $1^1/_2$ арш., съ вырытіемъ земли . . . . . Плотниковъ	1,6	
бревенъ, толщиною 4 вершка . . . . . пог. саж.	—	3
досокъ получистыхъ, въ $2^1/_2$ дюйм. . . . . — —	—	30
Примѣчаніе 1. Число творилъ опредѣлять по ежедневному расходу извести. При употребленіи негашеной извести надобно творилъ устраивать столько, чтобы она совершенно въ нихъ охлаждалась. Гашеная же известь можетъ быть употребляема и чрезъ два дня.		
Примѣчаніе 2. При расходѣ извести, менѣе $^1/_4$ куб. саж., твореніе ея производятъ въ ящикахъ. На устройство ихъ, длиною и шириною въ 1 саж., вышиною до 10 вершк., полагать Плотниковъ	2	
досокъ получистыхъ, толщиною въ $2^1/_2$ дюйм. . . . пог. саж.	—	20
гвоздей брусковыхъ 6 дюймовыхъ	—	52
Такіе же ящики, съ рѣшоткой и задвижкой, устраиваются для процѣживанія негашеной извести въ творила для штукатурной работы.		
§ 128. На сдѣланіе стола, для рѣзки кирпича, длиною и шириною $1^1/_2$ арш. Плотниковъ	0,5	
накатника, толщиною до 3 вершк. . . . . пог. саж.	—	2
рѣшетника (жердей), толщиною до 2 вершк.	—	2
досокъ чистыхъ въ 1 дюйм.	—	2
гвоздей однотесу	—	22

46978

	Рабочія силы.	Матеріалы.
§ 129. На сдѣланіе станка или формы для выдѣлки кирпича:		
а) Безъ дна—плотниковъ или при чистой работѣ . . . . . Столяровъ	0,1	
досокъ чистыхъ, толщиною въ 1 дюймъ . . . . . пог. саж.	—	0,3
желѣзной оковки . . . . . фунт.	—	0,4
винтовъ или гвоздей въ 1 дюймъ	—	32
б) Съ дномъ . . . . . Плотниковъ или Столяровъ .	0,17	
досокъ чистыхъ, толщиною въ 1 дюймъ . . . . . пог. саж.	—	0,52
желѣзной оковки . . . . . фунт.	—	0,4
винтовъ или гвоздей	—	32
§ 130. На сдѣланіе козелъ, для переносныхъ подмостей о 6-ти ногахъ, длиною до 3 саж., и постановленіе ихъ на мѣсто, съ намощеніемъ досками, на пару козелъ (на одно гнѣздо) Плотниковъ.	1,5	
бревенъ еловыхъ, толщиною до 4 вершк. . . . . пог. саж.	—	15
гвоздей брусковыхъ 5-ти дюймовыхъ	—	30
доски, для настилки, брать отъ другихъ работъ. При неимѣніи же ихъ, полагать, на квадр. саж. настилки, досокъ еловыхъ, получистыхъ, толщиною $2^1/_2$ дюйма . . . . . пог. саж.	—	9
Устройство лѣсовъ и кружалъ.		
§ 131. При возведеніи каменныхъ стѣнъ до 2 саж. вышиною, каменьщики работаютъ съ настилки на каменьщичьихъ ящикахъ и потомъ съ настилки на козлахъ.		
А при большей вышинѣ стѣнъ на устройство стелажей, съ постановленіемъ стоекъ, и ушаковъ, съ положеніемъ кладей и пальцовъ, дѣланіемъ стремянокъ и настилкою подмостей, на квадр. саж. стѣны зданія, высотою до 4 саж., полагать плотниковъ	отъ—до 0,4—0,6	
А затѣмъ на каждую сажень высоты прибавлять по 10%.		
На стойки, длиною соразмѣрныя вышинѣ зданія (съ прибавленіемъ конца, врываемаго въ землю) и размѣщаемыя одна отъ другой на 2 саж., а отъ стѣны строенія, сообразно его вышинѣ, отъ $4^1/_2$ до 7 арш., употребляются подвязныя бревна, толщиною, смотря по ихъ длинѣ, отъ 4 до 5 вершк. Вмѣсто закладки пальцовъ въ гнѣзда, оставляемыя въ стѣнѣ, иногда прислоняются къ ней особыя стойки для поддержанія пальцевъ.		
На прогоны или клади назначать бревна той же толщины, опредѣляя длину ихъ: а) по наружному обмѣру зданія, съ прибавленіемъ $^1/_{10}$ на сростки и б) по числу стелажей, настилаемыхъ, по вышинѣ зданія, черезъ 4 арш. Число ушаковъ опредѣляется по числу стоекъ и ярусовъ. На пальцы употребляются бревна или, при узкихъ лѣсахъ, накатникъ. Разстояніе между пальцами должно быть не болѣе $2^1/_4$ аршинъ.		
Подъ стремянки (сходни), шириною отъ 3 до 4 арш., кладутся, по длинѣ ихъ, два или три бревна, поперегъ ихъ прибиваются доски, въ разстояніи до 2 арш.; по нимъ дѣлается настилка и набиваются скошенные бруски. На квадр. саж. стремянокъ, равно какъ и стелажей полагать:		
досокъ получистыхъ, въ $2^1/_2$ дюйм. . . . . пог. саж.	—	10
гвоздей брусковыхъ 6-ти дюйм.	—	20
брусковъ $2^1/_2$ дюйм. или жердей для набивки по сходнямъ и для сдѣланія поручней . . . . . пог. саж.	—	10
Гвоздей брусковыхъ 5-ти дюйм.	—	24
Примѣчаніе 1. Въ высокихъ строеніяхъ стойки связываютъ скобами и обручнымъ или шинным желѣзомъ, отъ 6 до 10 фунт. въ пог. саж., а въ обыкновенныхъ постройкахъ — веревками, толщиною въ окружности 2 дюйм., которыхъ полагать на каждую сажень стоекъ, смотря по ихъ вышинѣ, отъ 2 до $2^1/_2$ саженъ.		
Примѣчаніе 2. На каждый ярусъ стелажей исчислять не болѣе половины досокъ, а полную настилку дѣлать только въ мѣстахъ производства работъ. Доски эти, по миованіи надобности, могутъ быть употреблены на черные полы и потолки.		
Примѣчаніе 3. Бревна, назначаемыя для лѣсовъ и подмостей, могутъ быть употреблены, по миованіи въ нихъ надобности, на переводы по сводамъ, на переборки, на мелкія части стропилъ и т. п.		
Примѣчаніе 4. Если строеніе съ балками, раздѣляющими этажи, то вмѣсто внутреннихъ лѣсовъ устраиваются подмостки на козлахъ.		
§ 132. На коренные лѣса (станкомъ), устраиваемые, въ важныхъ сооруженіяхъ, изъ двухъ или 4-хъ стоекъ въ одномъ кустѣ, связанныхъ, чрезъ 4 арш. по вышинѣ, продольными и поперечными схватками, скрѣпленными въ пересѣченіяхъ съ кустами желѣзными болтами, употребляются обтесанныя бревна, въ отрубѣ отъ 5 до 6 вершковъ. Количество ихъ опредѣляется конструкціею лѣсовъ по величинѣ зданія; на обтеску ихъ и постановленіе на мѣсто, съ укрѣпленіемъ болтами и гайками, на каждую пог. саж. стоекъ и схватокъ полагать Плотниковъ	0,45	
Болты назначать по числу свинчиваемыхъ схватокъ, длиною отъ 10 до 14 вершк., въ діаметрѣ 1 дюймъ.		

46978

	Рабочія силы.	Матеріалы.
§ 133. На сколачиваніе: а) для коробовыхъ сводовъ кружалъ въ одну доску и установленіе ихъ на мѣсто, во взаимномъ разстояніи отъ 1 до 1,5 арш., съ опалубкою, на квадр. саж. Плотниковъ	0,5	
Досокъ получистыхъ, толщиною въ 2½ дюйм. на кружала пог. саж.	—	4,5
— — — — — 1 — на опалубку пог. саж.	—	12
Гвоздей брусковыхъ 7 дюйм. для сколачиванія кружалъ	—	8
— однотесу	—	48
Бревенъ, толщиною до 5 вершк., на прогоны, стойки и подкосы, пог. саж.	—	5
Примѣчаніе 1. Бревна употреблять отъ разборки нѣкоторой части наружныхъ лѣсовъ.		
Примѣчаніе 2. При большихъ сводахъ кружала сколачивать изъ 2-хъ и 3-хъ рядовъ досокъ.		
Примѣчаніе 3. Для сводовъ изъ тесанаго камня, кружала дѣлаются изъ трехдюймовыхъ досокъ, а при большихъ камняхъ—изъ брусьевъ; на опалубку употребляются доски толщиною 2½ дюйм., прибиваемыя не плотно одна къ другой для предупрежденія короблення досокъ отъ сырости и разстройства отъ того свода.		
б) Для стрѣльчатыхъ и другихъ сводовъ, на квадр. саж. Плотниковъ	0,7	
А для кружалъ, съ значительнымъ числомъ распалубокъ, или для многогранныхъ и сферическихъ куполовъ, на квадр. саж. полагать Плотниковъ	1	
Досокъ получистыхъ, въ 2½ дюйм. на кружала пог. саж.	—	5,25
— — — на опалубку — —	—	14
Гвоздей брусковыхъ 6 дюйм.	—	10
— однотесу	—	56
Бревна исчислять сообразно потребности.		
§ 134. На укрѣпленіе боковъ узкихъ рвовъ, гдѣ при выемкѣ земли не возможно сдѣлать правильныхъ откосовъ, на квадр. саж. боковой стороны рва, съ перерубкою и притескою бревенъ Плотниковъ	0,5	
Бревенъ еловыхъ, до 5-ти вершк. толщиною, на стойки и распоры, пог. саж.	—	3
Досокъ изъ браку еловыхъ, толщиною 2½ дюйма или горбинъ, пог. саж.	—	11

Глава II.

Обращеніе бревенъ въ разные виды и общія сопряженія деревянныхъ частей.

§ 135. Для нижеозначенной обдѣлки сосновыхъ жердей и бревенъ, съ подтаскиваніемъ и переворачиваніемъ ихъ, полагать:

При толщинѣ въ отрубѣ:	На обтеску одной стороны.	На остружку обтесанной стороны.	На перерубку.	На перепиливаніе.	На притеску комлей и остружку, пог. саж. круглыхъ стоекъ.
	Погонной сажени.				
	Плотниковъ.				
а) Жердей отъ 1½ до 2 вершк.	0,01	0,007	0,002	0,0016	
б) Накатника отъ 2½ до 3 вершк.	0,015	0,011	0,005	0,004	
в) Бревенъ 4 вершк.	0,023	0,016	0,009	0,007	0,07
г) — 5 —	0,03	0,021	0,012	0,009	0,087
д) — 6 —	0,036	0,025	0,015	0,012	0,1
е) — 7 —	0,042	0,03	0,018	0,014	0,122
ж) — 8 —	0,053	0,037	0,021	0,017	0,14
з) — 9 —	0,064	0,045	0,024	0,019	0,15
и) — 10 —	0,076	0,053	0,027	0,021	0,17
і) — 11 —	0,088	0,062	0,03	0,024	0,19
к) — 12 —	0,11	0,077	0,036	0,029	0,21

Примѣчаніе 4. Если бревно не обтесывается чистымъ брусомъ, а оставляется часть заболони, то назначенное на обтеску число плотниковъ уменьшать на 25%; а если бревна потребуется тесать по лекалу, то число плотниковъ увеличивать въ 1,5 раза.

46978 *Примѣчаніе 2.* Для обтески, перепиливанія и оструганія дубовыхъ, ясеневыхъ и другихъ твердыхъ деревъ, число плотниковъ увеличивать, смотря по сухости дерева, до 2-хъ разъ. На обдѣлку же еловаго дерева, изобилующаго сучьями и при струганіи задирающагося, къ назначенному числу плотниковъ для сосноваго лѣса прибавлять до 8%.

Примѣчаніе 3. По возможности, толстыя бревна слѣдуетъ не тесать, а опиливать съ тою цѣлію, чтобы горбинами замѣнять, въ нѣкоторыхъ случаяхъ, получистыя доски на подборы и т. п.

§ 136. Для полученія брусьевъ, потребныхъ въ толщинѣ измѣреній, бревна заготовляются и обдѣлываются по слѣдующей таблицѣ:

Толщина бревенъ въ отрубѣ:	Толщина брусьевъ въ вершкахъ:			Вытесать брусъ изъ бревна.	Выпилить брусъ изъ бревна.	На оструганіе брусьевъ съ 4-хъ сторонъ.
	При квадратномъ сѣченіи.	При прямоугольныхъ сѣченіяхъ и отношеніи сторонъ 7: 5.				
				На одну пог. саж. бруса.		
				Плотниковъ.	Пильщиковъ.	Плотниковъ.
Въ 4 вершка	2,83	3,25	2,37	0,092	0,147	0,064
— 5 —	3,5	4	2,8	0,12	0,182	0,084
— 6 —	4,24	4,8	3,46	0,144	0,22	0,1
— 7 —	4,9	5,7	4	0,168	0,253	0,12
— 8 —	5,6	6,5	4,6	0,212	0,293	0,148
— 9 —	6,3	7,3	5,1	0,256	0,33	0,18
— 10 —	7	8,1	5,7	0,3	0,37	0,212
— 11 —	7,8	8,9	6,3	0,352	0,4	0,248
— 12 —	8,5	9,8	6,9	0,44	0,44	0,3

	Пильщиковъ.
§ 137. а) Для распиливанія бревенъ, 6 вершк. въ отрубѣ, съ накатываніемъ ихъ на козла и устройствомъ послѣднихъ, на пог. саж. бревна:	
На 1 проходъ для 2 пластинъ	0,07
— 2 прохода — 2 — и 1 тонкой доски, или при опиливаніи 2 горбинъ бревна для обрѣзныхъ досокъ	0,12
На 3 прохода, для 2 досокъ обрѣзныхъ, въ $2^1/_2$ дюйм. толщиною, и 2-хъ горбылей	0,17
— 4 — — 3 — въ $2^1/_2$ дюйм. толщиною, изъ которыхъ одна обрѣзная и 2 полуобрѣзныхъ	0,22
— 5 проходовъ	0,27
— 6 —	0,32
— 7 —	0,37
— 8 —	0,42
— 9 —	0,47

Примѣчаніе 1. Для досокъ, большею частію, распиливаются бревна въ отрубѣ отъ 6 до 8 вершк. Изъ первыхъ получаютъ обрѣзныя доски шириною въ 9 дюйм. (5 вершк.), а изъ послѣднихъ 11 дюйм. (6 вершк.).

Примѣчаніе 2. При опредѣленіи числа выпиливаемыхъ изъ бревна досокъ въ толщинѣ послѣднихъ прибавлять около 0,2 дюйм. на проходъ пилы.

Примѣчаніе 3. Для распиливанія 7-ми вершковыхъ бревенъ—назначенное выше число пильщиковъ увеличивать на 15%, для 8 вершк. на 33% и затѣмъ съ каждымъ вершкомъ толщины увеличивать число пильщиковъ на 35%.

б) Для полученія брусковъ изъ бревенъ, прежде распиливаютъ ихъ на доски и не отдѣляя ихъ одна отъ другой, переворачиваютъ бревно и вновь дѣлаютъ ровное число проходовъ, если бруски должны быть квадратные.—Напримѣръ, когда бревно распилено было на 3 доски, тогда, распиливъ ихъ по ширинѣ на 3 части, получимъ 9 чистыхъ брусковъ, а съ обливинами 12.

Примѣчаніе. Горбыли, не тоньше $1^1/_2$ вершк., могутъ быть употребляемы на черные полы и потолки въ простыхъ строеніяхъ.

в) Для распиливанія на доски и фанерки дубовыхъ и ясеневыхъ кряжей, толщиною отъ 7 до 8 вершк. на пог. саж. рѣза . . . . . Пильщиковъ	отъ до 0,1—0,12

46978

	Рабочія силы.	Матеріалы.
§ 138. Для болѣе общихъ сопряженій бревенъ и брусьевъ, полагать:		
а) На выемку въ брусѣ пог. саж. четверти отъ ¾ до 1 вершк. въ обѣ стороны Плотниковъ	0,044	
б) На выемку пог. саж. шпунта, шириною и глубиною отъ 1 до 1½ вершк. Плотниковъ	0,055	
в) Для нарубанія пог. саж., соразмѣрнаго со шпунтомъ, гребня Плотниковъ	0,066	
г) Для зарубанія шипа и выдолбливанія для него въ другомъ брусѣ сквознаго гнѣзда Плотниковъ	0,13	
д) Для зарубанія шипа и выдолбливанія для него въ другомъ брусѣ гнѣзда не во всю его толщину Плотниковъ	0,1	
е) Для сдѣланія въ бревнѣ или брусѣ выруби, для перекрестнаго сопряженія съ другимъ брусомъ, для каждой выруби Плотниковъ	0,022	
ж) Для сращиванія брусьевъ простымъ зубомъ, съ одной зарубкой и внутреннимъ шипомъ, или для сдѣланія стропильнаго гнѣзда (башмака) Плотниковъ	0,2	
Двойнымъ или Голландскимъ зубомъ съ клиньями Плотниковъ	0,32	
з) Для рубки угловъ:		
1. Прямыхъ въ лапу Плотниковъ	0,12	
2. Съ потемками или внутреннимъ шипомъ, при углѣ съ остаткомъ Плотниковъ	0,09	
3. Въ чашку Плотниковъ	0,05	
и) На постановку желѣзныхъ хомутовъ и болтовъ разной длины, съ буравленіемъ дыръ и завинчиваніемъ винтовъ, смотря по вѣсу и сложности поковки, на каждый хомутъ и на каждый болтъ Плотниковъ	отъ до 0,1—0,13	
і) На вбиваніе скобъ, по величинѣ ихъ, на каждую скобу Плотниковъ	0,03—0,05	
§ 139. Для поперечной рѣзки — на каждый разрѣзъ и для продольной обдѣлки досокъ съ одной стороны и одной кромки, на пог. саж. полагать плотниковъ:		

	На поперечное.		На отъемку кромки по шнуру или чертѣ.	На отружку кромки у доски.	На выемку четвертей.	На выемку шпунтовъ или нарубаніе гребня.
	Перерубаніе съ обравниваніемъ.	Перепиливаніе.				
а) Досокъ толщиною 1 дюймъ	0,005	0,003	0,0025	0,003	0,015	—
б) — — 1½ —	0,007	0,005	0,0037	0,0045	0,02	—
в) — — 2 —	0,01	0,007	0,005	0,006	0,025	0,035
г) — — 2½ —	0.0125	0,009	0,0062	0,007	0,03	0,045
д) — — 3 —	0,015	0,011	0,0075	0,009	0,033	0,05
е) — — 4 —	0,019	0,012	0,01	0,012	0,04	0,065
ж) На отружку съ одной стороны доски, шириною отъ 9 до 10 дюйм. новой Плотниковъ	0,007					
старой половой, некрашеной Плотниковъ	0,0377					
крашеной Плотниковъ	0,05					
з) — продороженіе доски въ двѣ дорожки Плотниковъ	0,007					
и) — скашиваніе кромки у доски Плотниковъ	0,004					
к) — обдѣлку кромки калевкой Плотниковъ	0,003					

46978

	Рабочія силы.	Матеріалы.
Глава III.		
Приготовленіе, набивка свай и другія работы для основанія сооруженій.		
§ 140. Для заостренія круглыхъ свай, толщиною отъ 5½ до 7 вершк., съ обравненіемъ верха и насаживаніемъ бугеля, на каждую сваю . . . . . Плотниковъ	отъ до 0,06—0,07	
На перерубку или перепиливаніе бревна и на притеску боковъ свай по шнуру, плотниковъ исчислять по § 135.		
Для насадки на застругу желѣзнаго башмака . . . . . Плотниковъ	0,07	
Число свай опредѣляется проектомъ сооруженія, сообразно его грузу и сопротивленію грунта. При длинѣ свай отъ 3 до 4 саж., толщина бревенъ: лиственичныхъ, дубовыхъ, сосновыхъ, пихтовыхъ и, только въ крайней необходимости, еловыхъ, можетъ быть отъ 5½ до 6 вершк., а при большей длинѣ — не менѣе 7 вершковъ. Длина свай опредѣляется изслѣдованіемъ грунта буромъ или забивкою пробныхъ свай.		
При набивкѣ свай: а) чеснокомъ изъ бревенъ до 6 вершк. толщины, съ промежуткомъ между сваями, равнымъ ихъ діаметру, потребуется бревенъ опредѣленной длины, на квадр. саж. до	—	21
б) рядами, поперегъ рва, съ промежуткомъ между сваями въ одномъ ряду, равномъ (или около того) ихъ діаметру, а рядъ отъ ряда отъ 1 до 1,5 арш., опредѣлять число бревенъ по числу свай въ одномъ ряду и по взаимному разстоянію рядовъ.		
При твердомъ или щебенистомъ грунтѣ на сваю надѣвается желѣзный башмакъ, вѣсомъ 8—10 фунт.	—	1
Для прибивки его гвоздей 4 дюйм. . . . . штукъ	—	6
Кольцо (бугель) желѣзное, для 6 вершк. свай, въ 6 фунт.	—	1
Примѣчаніе. Вѣсъ кольца увеличивается соразмѣрно съ діаметромъ сваи и вѣсомъ бабы. При поддержаніи кольца починкою до совершенной негодности, оно можетъ служить для 50 свай.		
§ 141. Для забивки ручнымъ копромъ круглыхъ свай бабою отъ 25 до 35 пуд., полагать на каждый коперъ . . . . . Закоперщиковъ изъ плотниковъ	2	
Рабочихъ	25—35	
Примѣчаніе. Вѣсъ бабы долженъ быть не менѣе 2,5 разъ противъ вѣса сваи. Однимъ ручнымъ копромъ вбивается въ день круглыхъ свай пог. саж.:		отъ до
а) При грунтѣ мягкомъ и до материка легко проникаемомъ сваей	—	20—28
б) Иловатомъ и вязкомъ, иногда съ примѣсью хряща	—	14—18
в) При такомъ же грунтѣ, но до того упругомъ и выжимающемъ сваю, что ее приходится вбивать комлемъ внизъ	—	11—14
Примѣчаніе. При вбиваніи свай комлемъ внизъ урокъ уменьшать на 20%.		
г) При грунтѣ глинистомъ, средней твердости, отчасти съ каменьями	—	10—14
д) При грунтѣ глинистомъ и плотномъ иловатомъ, съ камнемъ	—	6—8
е) При самомъ крѣпкомъ грунтѣ, хрящеватомъ и щебенистомъ	—	3—6
Примѣчаніе 1. Если, по крѣпости грунта и значительной длинѣ свай, потребуется употребить бабу болѣе 35 пуд., то для опредѣленія на коперъ числа рабочихъ полагать на каждый пудъ бабы Рабочихъ	1,14	
Примѣчаніе 2. При осаживаніи свай подбабкомъ, длиною отъ 2 до 3 арш., урокъ уменьшать до 4%. Бревна на подбабки употреблять 6 вершк., а при длинныхъ сваяхъ—7 вершк.; одинъ подбабокъ можетъ служить для 15 и до 20 свай.		
Для укрѣпленія подбабка:		
Колецъ желѣзныхъ, вѣсомъ до 6 фунт.	—	2
Штыръ желѣзный въ 2 фунт.	—	1
Примѣчаніе 3. Для подмостей, при забивкѣ свай, исчислять необходимый матеріалъ только тогда, когда онъ не будетъ исчисленъ для другихъ работъ.		
Примѣчаніе 4. Чѣмъ свая длиннѣе, тѣмъ урокъ забивки долженъ быть менѣе и на оборотъ; поэтому меньшій предѣлъ углубленія сваи въ грунтъ относится къ длиннымъ сваямъ до 4 саж., а большій—къ коротkимъ до 1,5 саж.		
Примѣчаніе 5. По роду работъ и при длинѣ свай болѣе 4 саж. требуется иногда употребленіе бабы отъ 35 до 60 пуд.; въ этомъ случаѣ выгоднѣе употреблять конный или машинный коперъ, по конструкціи котораго назначать и число людей или лошадей.		
§ 142. а) Для дѣйствія машиннымъ копромъ, съ обыкновеннымъ воротомъ или шпилемъ, полагать на каждый пудъ бабы . . . . . Рабочихъ	0,2	
Для закладки крюка и уравненія каната при навиваніи его на валъ Рабочихъ	2	
Для управленія движеніемъ копра и сваи . . . . . Закоперщиковъ	2	
б) При дѣйствіи же лошадьми—на каждый коперъ полагать:		
Плотниковъ	2	
Рабочихъ	2	
На каждый пудъ бабы . . . . . Лошадей	0,05	

46978

	Рабочія силы.	Матеріалы.
Въ томъ и другомъ случаѣ однимъ копромъ вбивается въ день пог. саж. свай:		отъ—до
а) Въ обыкновенный мягкій грунтъ . . . . . пог. саж.	—	14—18
б) Въ глинистый средней твердости . . . . . — —	—	10—12
в) Въ твердый глинистый или щебенистый . . . . . — —	—	6— 8

§ 143. Для вбиванія значительнаго числа свай, преимущественно длинныхъ, расположенныхъ рядами, предпочитается паровая сила, приложеніе которой къ набивкѣ свай зависитъ отъ конструкціи копра.

а) Паровой коперъ, по системѣ Насмита (или другой подобной), при вѣсѣ бабы отъ 2½ до 3-хъ тоннъ (до 186 пуд.) и подъемѣ ея отъ 2 до 3 фут., можетъ дѣлать отъ 80 до 100 ударовъ въ минуту.

Для установки 5 саженной сваи и укрѣпленія ея требуется около 20 минутъ; для углубленія же въ глинистый, средней твердости, грунтъ на одну пог. саж. потребно времени отъ 0,5 до 0,75 минутъ. Въ теченіе лѣтняго рабочаго дня въ означенный грунтъ можно забить свай отъ 64 до 96 пог. саж.

При дѣйствіи пароваго копра, въ одинъ лѣтній рабочій день, полагается:

Машинистъ	1	
Кочегаръ	1	
Рабочихъ	2	
Заколерщиковъ	2	
Масла деревяннаго . . . . . фунт.	—	1,25
Сала топленаго говяжьяго . . . . . фунт.	—	2
Ветоши холщевой . . . . . фунт.	—	1

Для топки употреблять щепу; за неимѣніемъ же ея полагать:

Дровъ однополѣнныхъ (8 вершк. сосновыхъ) саж.	—	1,125
Или каменнаго угля . . . . . пуд.	—	20

Примѣчаніе 1. Первоначальная сборка новаго копра, доставленнаго заводчикомъ, вмѣняется въ его обязанность. Для сбора же копра, бывшаго уже въ употребленіи, съ чисткою и пробою полагать:

Машинистовъ	18	
Рабочихъ	54	
Масла деревяннаго . . . . . пуд.	—	1,5
Пряди льняной . . . . . пуд.	—	1
Паждаку . . . . . пуд.	—	0,5
Земли англійской . . . . . фунт.	—	15
Пемзы . . . . . фунт.	—	10
Бѣлилъ свинцовыхъ . . . . . фунт.	—	35
Масла коноплянаго . . . . . пуд.	—	1
Сурику . . . . . фунт.	—	35
Листовъ политурныхъ . . . . . фунт.	—	2
Парусины плотной . . . . . арш.	—	5
Мѣлу . . . . . пуд.	—	0,5
Трубокъ стеклянныхъ для манометра . . . . . штукъ	—	4
Нашатырю . . . . . фунт.	—	10
Опилокъ чугунныхъ . . . . . пуд.	—	1
Сѣры горючей . . . . . фунт.	—	3
Сала говяжьяго . . . . . пуд.	—	1,5
Ветоши холщевой . . . . . фунт.	—	25
Проволоки желѣзной . . . . . фунт.	—	12
Мыла сѣраго . . . . . фунт.	—	24

Примѣчаніе 2. Для содержанія копра въ исправности, въ теченіе 100 рабочихъ дней, полагать:

Машинистовъ	16	
Рабочихъ	48	

Матеріалъ въ половину количества, назначеннаго для сборки копра.

Примѣчаніе 3. Приблизительно можно считать, что одинъ паровой коперъ, по системѣ Насмита, забиваетъ въ день столько же свай, сколько могутъ забивать отъ 8 до 12 машинныхъ, съ крюками, ручныхъ копровъ.

Примѣчаніе 4. Забивка свай паровыми копрами, особенно въ шпунтовыхъ линіяхъ, весьма ускоряется, когда сваи предварительно углубляются обыкновенными механическими ручными копрами.

б) Воротковый, съ крюкомъ коперъ, при бабѣ вѣсомъ отъ 50 до 60 и болѣе пуд., можетъ съ выгодою приводиться въ движеніе локомобилемъ отъ 6 до 8 силъ. Для дѣйствія его на одинъ рабочій день полагается:

Машинистъ	1	
Кочегаръ	1	
Рабочихъ	3	
Заколерщиковъ	2	
Масла деревяннаго . . . . . Фунт.	—	0,75
Сала говяжьяго, топленаго . . . . . фунт.	—	1
Ветоши холщевой . . . . . фунт.	—	0,5

46978

		Рабочія силы.	Матеріалы.
На топку употреблять щепу; за неимѣніемъ же ея полагать дровъ однополѣнныхъ	саж.	—	1
Или каменнаго угля	пуд.	—	16
Примѣчаніе 1. На содержаніе въ исправности локомобиля, въ теченіе 100 рабочихъ дней	Машинистовъ	16	
	Рабочихъ	48	
Масла деревяннаго	пуд.	—	0,75
Сала говяжьяго	пуд.	—	1
Пряди льняной	пуд.	—	0,5
Наждаку	фунт.	—	20
Земли Англійской	фунт.	—	10
Масла коноплянаго	пуд.	—	0,5
Сурику	фунт.	—	25
Бѣлилъ	фунт.	—	25
Парусины	арш.	—	3
Листовъ политурныхъ	штукъ	—	2
Мѣлу	пуд.	—	0,3
Трубокъ стеклянныхъ для манометра		—	3
Нашатырю	фунт.	—	10
Опилокъ чугунныхъ	пуд.	—	0,75
Сѣры горючей	фунт.	—	2
Ветоши холщевой	фунт.	—	20
Проволоки желѣзной	фунт.	—	10
Пемзы	фунт.	—	10
Мыла сѣраго	фунт.	—	24

Примѣчаніе 2. Еслибъ, при началѣ работъ, оказалась надобность локомобиль исправить, разобрать, перечистить и вновь собрать, то количество рабочихъ силъ и матеріаловъ приблизительно можно полагать въ 1¼ раза болѣе противъ назначеннаго въ предыдущемъ примѣчаніи.

Примѣчаніе 3. Приблизительно полагается, что воротковый, съ крюкомъ, коперъ, приводимый въ движеніе локомобилемъ, вбиваетъ свай отъ 3-хъ до 4-хъ разъ болѣе чѣмъ людьми.

§ 144. Для вбиванія свай, толщиною отъ 4 до 6 вершк. ручною бабой, вѣсомъ въ 4 пуд., при 4 рабочихъ и 1 плотникѣ, на каждую пог. саж. сваи, вбитую въ грунтъ:

а) Обыкновенный	Рабочихъ	0,33	
	Плотниковъ	0,08	
б) Довольно крѣпкій	Рабочихъ	0,66	
	Плотниковъ	0,16	

Для перепилки бревенъ, притески боковъ и заострепія свай полагать плотниковъ по §§ 135 и 140.

§ 145. На обдѣлку 7-ми вершк. бревенъ для шпунтовыхъ свай полагать плотниковъ, на пог. саж.:

а) Для обтески бревенъ съ 3-хъ сторонъ (оставляя одну изъ нихъ для нарубанія гребня) по § 135. Въ ненажныхъ случаяхъ бревна обтесываются съ той только стороны, съ которой вынимается шпунтъ.

Примѣчаніе 1. При употребленіи на сваи бревенъ до 7 вершк. въ отрубѣ, полагать, на отпиливаніе горбылей, годныхъ для подмостей и т. п., пильщиковъ по § 137.

б) Для нарубанія гребня—по § 138 в).

в) Для вынниманія шпунта—по § 138 б).

г) Для заострепія каждой сваи—по § 140).

Примѣчаніе 2. Надѣваніе башмаковъ, когда они потребуются, опредѣлять по § 140 б).

д) Для уравненія верха свай подъ ватерпасъ, съ нарубаніемъ гребня и шиповъ (сквозныхъ черезъ 3 арш.), и положенія на нихъ изъ обтесанныхъ бревенъ насадокъ, съ выпутіемъ въ нихъ шпунтовъ, на пог. саж. насадки — Плотниковъ — 0,4

е) Для положенія на мѣсто, направляющихъ шпунтовую линію, рамныхъ брусьевъ, изъ обтесанныхъ, по мѣрѣ надобности, бревенъ, съ пробуравливаніемъ въ нихъ дыръ для болтовъ и съ постановленіемъ послѣднихъ, на пог. саж. — Плотниковъ — 0,25

Обдѣланныхъ шпунтовыхъ свай изъ бревенъ, опредѣленной длины, въ отрубѣ до 7 вершк., полагается на пог. саж. шпунтовой линіи — штукъ — — 9,5

Примѣчаніе. При крѣпкомъ или щебенистомъ грунтѣ полагать на изломъ отъ 2 до 3% шпунтовыхъ свай.

На каждую сваю башмакъ желѣзный, вѣсомъ 11 фунт.		—	1
Гвоздей 4 дюйм. для прибивки башмака		—	4

Число и длина болтовъ опредѣляются по потребности.

ж) Для битья шпунтовыхъ свай, назначенный для круглыхъ свай, урокъ уменьшать ¼ частію (на 25%).

§ 146. Для нарубанія гребня, съ одной стороны, на досчатыхъ сваяхъ (вбиваемыхъ въ сла-

46978

	Рабочія силы.	Матеріалы.
быхъ и средней твердости грунтахъ) и вынимания съ другой—треугольнаго шпунта, плотниковъ назначать по § 139, а для заострения ихъ концовъ, на каждый		
Плотниковъ	0,02	
Съ надѣваніемъ же башмака . . . . . Плотниковъ	0,033	
Досокъ сосновыхъ, чистыхъ, опредѣленной длины, шириною 6 вершк., толщиною отъ 3 до 4 дюйм., на пог. саж. шпунт. линіи . . . . . штукъ	—	9
При твердомъ грунтѣ, а также и при длинныхъ сваяхъ—желѣзный башмакъ, вѣсомъ до 7 фунт.	—	1
Гвоздей 4 дюйм.	—	4
Однимъ ручнымъ копромъ съ бабой, вѣсомъ отъ 15 до 20 пуд., поднимаемой 20 рабочими, досчатыхъ свай вбивается въ день пог. саж.:		отъ до
а) При обыкновенномъ грунтѣ	—	16 — 20
б) Средней твердости	—	12 — 15
в) При крѣпкомъ	—	8 — 10
На каждый коперъ . . . . . Закоперщиковъ	2	
Для уравненія подъ ватерпасъ верха шпунтовой линіи, на пог. саж.		
Плотниковъ	0,13	
§ 147. Для вбиванія шпунтовыхъ досчатыхъ свай ручною бабой, того же вѣса и тѣмъ же числомъ людей, какъ въ § 144, полагать на каждую сваю, длиною отъ 1 до 2 саж.	отъ до	
Рабочихъ	0,27 — 0,33	
Плотниковъ	0,07 — 0,08	
§ 148. Вытаскиваніе свай зависитъ отъ многихъ условій, при которыхъ сваи были забиты, а равно и отъ механизма на эту работу употребляемаго, и потому урокъ рабочимъ опредѣлять предварительнымъ опытомъ. Для вытаскиванія же свай изъ перемычекъ, подъ складочными помостами, временными пристанями и другими подобными постройками, употреблять домкратъ, вагу и машинный коперъ, причемъ можно приблизительно полагать на каждую сваю:		
Рабочихъ	1,2	
Плотниковъ	0,24	
Для досчатыхъ свай . . . . . Рабочихъ	0,7	
Плотниковъ	0,14	
§ 149. Для сдѣланія ростверка, съ обтескою съ двухъ сторонъ бревенъ, нарубаніемъ на сваяхъ шиповъ, а въ брусьяхъ—выдалбливаніемъ гнѣздъ, со врубаніемъ брусьевъ одинъ въ другой и сращиваніемъ концовъ ихъ зубомъ, смотря по числу шиповъ и вырубей, на пог. саж. продольныхъ и поперечныхъ брусьевъ, полагать . . . . . Плотниковъ	отъ до 0,2—0,35	
Бревна на ростверкъ назначать отъ 6 до 7 вершк. въ отрубѣ, прибавляя, на соединеніе продольныхъ брусьевъ и утрату при перерубкѣ ихъ, къ исчисленному количеству $\frac{1}{10}$ часть.		
§ 150. Въ случаѣ надобности въ настилкѣ между анкерами ростверка:		
а) досками, съ перерубкою ихъ на части и прибивкою гвоздями, полагать на каждую пог. саж. доски, плотниковъ 0,028, а на квадр. саж. . . . . Плотниковъ	0,28	
Досокъ сосновыхъ, получистыхъ, толщиною 3 дюйм., на квадр. саж. настилки,—		
пог. саж.	—	10
Гвоздей брусковыхъ 6 дюйм.	—	30
б) пластинами, съ небольшимъ врубаніемъ ихъ въ продольныя насадки, на квадр. саж.		
Плотниковъ	0,33	
Пластинъ сосновыхъ, отъ 5 до 6 вершк. шириною . . . . . пог. саж.	—	9
Лежни.		
§ 151. Для обтески бревенъ съ двухъ сторонъ, перевязки ихъ чрезъ сажень шпонками и положенія на мѣсто, на пог. саж. каждаго бревна . . . . . Плотниковъ	0,12	
Разстояніе между рядами лежней полагать отъ 3 до 5 вершк. и къ потребному числу бревенъ, 6 вершк. въ отрубѣ, прибавлять еще на сростки концовъ $\frac{1}{18}$ часть.		
Досокъ сосновыхъ на шпонки, получистыхъ, толщиною $2\frac{1}{2}$ дюйм., полагать, смотря по тому, изъ 3-хъ или 4-хъ рядовъ бревенъ состоятъ лежни, на каждую пог. саж. исчисленныхъ бревенъ . . . . . пог. саж.	—	отъ до 0,12 — 0,15
Стулья.		
§ 152. Для вырытія въ обыкновенномъ грунтѣ ямъ, въ діаметрѣ 1 арш., глубиною $1\frac{1}{2}$ арш., для перерубки бревенъ, обжиганія комлей и осмоленія на 6 вершк. при поверхности земли, постановленія ихъ въ ямы, съ уравниваніемъ верха ихъ и нарубаніемъ шипа, съ обложеніемъ внизу каменьями, съ засыпкою и плотною утрамбовкой земли, на каждый стулъ		
Плотниковъ	0,25	

46978

	Рабочія силы.	Матеріалы.
На стулья подъ деревянныя строенія употреблять комли сосновыхъ бревенъ, толщиною до 8 вершк., а по неимѣнію ихъ—бревна сосновыя, въ отрубѣ отъ 6 до 7 вершк. длиною, равныя разстоянію отъ твердаго грунта до нижняго вѣнца стѣнъ или до балки.		
Для обложенія стульевъ, при особой надобности, булыжнымъ или другимъ камнемъ, съ пересыпкою землей, полагать на каждый стулъ,—камня . . . . . куб. саж.	—	0,04
Состава изъ густой и жидкой смолы, на каждый стулъ . . . . . пуд.	—	0,035
Примѣчаніе. При производствѣ работъ поденными или казенными мастерами, на выемку земли для стульевъ, переноску ихъ, обжиганіе и осмоленіе, полагать на каждый стулъ Рабочихъ	0,15	
А для постановленія и обдѣлки стульевъ, полагать на каждый . . Плотниковъ	0,15	
Глава IV.		
Деревянныя части зданія.		
Стѣны.		
§ 153. а) Для рубки (въ присѣкъ или лапу) по постановленнымъ стульямъ, или на фундаментѣ, обыкновенной вышины стѣнъ изъ бревенъ, въ отрубѣ отъ 5 до 6 вершк., съ положеніемъ въ первомъ случаѣ нижняго, сроненнаго въ стыкахъ зубомъ вѣнца, на шипы стульевъ, а прочихъ вѣнцовъ на вставные шипы, въ разстояніи одинъ отъ другаго на 3 арш., а въ нѣкоторыхъ вѣнцахъ и менѣе, такъ чтобы около каждаго косяка было по одному вставному шипу, не тоньше 1 и не короче 5 дюйм., съ плотною припазовкой бревенъ и притескою комлей, прокладкою паклей (въ незначительныхъ строеніяхъ мохомъ), на пог. саж. исчисленныхъ бревенъ Плотниковъ	0,12	
Сверхъ того прибавлять на пог. саж. по высотѣ стѣны:		
1) Для каждаго наружнаго угла строенія . . . . . Плотниковъ по	0,8	
2) На каждое пресѣченіе (встрѣчу) внутреннихъ стѣнъ между собою или съ наружными стѣнами Плотниковъ по	0,7	
б) На обтеску бревенъ для наружныхъ стѣнъ, съ одной стороны, на квадр. саж. стѣны Плотниковъ	0,3	
А для внутреннихъ—съ двухъ сторонъ . . . . . Плотниковъ	0,6	
Бревенъ съ прибавленіемъ на стыки, припазовку и осадку, на квадр. саж. стѣны:		
5 вершк. въ отрубѣ . . . . . пог. саж.	—	11
6 — — — . . . . . — —	—	9
7 — — — . . . . . — —	—	7,4
Примѣчаніе 1. При исчисленіи бревенъ для жилыхъ строеній, изъ квадратнаго содержанія стѣнъ не исключать дверей и оконъ, за то и не прибавлять на сростки и потерю отъ перерубки; въ стѣнахъ же безъ отверстій, или съ малымъ ихъ числомъ, какъ въ магазинахъ, прибавлять на каждую квадр. саж. стѣны или на 10 пог. саж. бревенъ—по 1 арш. (1/30 на сажень) на зубья и стыки; концы же угловъ (при рубкѣ стѣнъ въ обло и присѣкъ) должны заключаться въ квадратномъ содержаніи стѣнъ.		
Паклю для прокладки пазовъ въ жилыхъ строеніяхъ, на пог. саж. бревенъ по 1 фунт., или на квадр. саж. стѣны . . . . . пуд.	—	0,25
А въ хозяйственныхъ постройкахъ моху . . . . . куб. саж.	—	0,025
Примѣчаніе 2. На рубку для жилыхъ строеній стѣнъ (съ углами въ лапу), на готовомъ фундаментѣ, съ обтескою бревенъ въ наружныхъ стѣнахъ съ одной, а во внутреннихъ съ двухъ сторонъ, съ посадкою на шипы, прокладкой пенькой и обдѣлкой оконъ и дверей косяками, а печныхъ проемовъ стойками (по соображенію съ задѣльными цѣнами), можно полагать, на квадр. саж. Плотниковъ 2, 6.		
Примѣчаніе 3. При постройкѣ деревянныхъ церквей и другихъ высокихъ строеній, въ которыхъ много угловъ и гдѣ требуется самая тщательная рубка стѣнъ съ малозамѣтными пазами, такъ чтобы стѣны казались обшитыми досками, и безъ подмазки швовъ могли бъ быть покрываемы краской, назначенное для рубки стѣнъ число плотниковъ увеличивать на 20%.		
в) Для оструганія тесаной стороны бревенъ для стѣнъ, не предназначаемыхъ къ штукатуркѣ, полагать на квадр. саж. . . . . Плотниковъ	0,2	
Тоже число плотниковъ назначать на оскобленіе круглой стороны бревенъ для стѣнъ, не предполагаемыхъ къ наружной обшивкѣ.		
г) Для рубки въ лапу колодцевъ, шахтъ и т. п., шириною менѣе 1 саж., съ обтескою бревенъ съ внутренней стороны, полагать на пог. саж. бревна Плотниковъ	0,26	
д) При частыхъ поперечныхъ простѣнкахъ, какъ въ ряжевыхъ стѣнахъ плотинъ, бейшлотовъ и т. п., съ укрѣпленіемъ, чрезъ каждыя двѣ саж. бревенъ въ дѣлѣ, заершеннымъ болтомъ, на пог. саж. бревна . . . . . Плотниковъ	0,2	
е) При рубкѣ въ уголъ съ остаткомъ (обло) ряжей, загружаемыхъ камнемъ, безъ обтески и припазовки бревенъ, съ укрѣпленіемъ, чрезъ каждыя двѣ сажени, заершеннымъ гвоздемъ, на пог. саж. бревна . . . . . Плотниковъ	0,14	

46978

	Рабочія силы.	Матеріалы.
Гвоздей заершенныхъ отъ 12 до 16 дюйм., на пог. саж. бревна, штукъ		0,5
§ 154. Для конопатки стѣнъ, по окончаніи осадки строенія, на пог. саж. шва съ одной стороны . . . . . Конопатчиковъ	0,05	
Конопати . . . . . пуд.	—	0,025
§ 155. Для укрѣпленія длинныхъ, безъ поперечныхъ простѣнковъ, стѣнъ сжимами, въ разстояніи одинъ отъ другаго или отъ угловъ стѣнъ до 3 саж., на обтеску бревенъ съ 4 сторонъ съ перерубкою, на притеску стѣнъ, постановку брусьевъ на мѣсто и скрѣпленіе ихъ чрезъ 2 арш. болтами, съ пробуравливаніемъ для нихъ гнѣздъ, свободныхъ для осадки, на двѣ сажени брусьевъ или на пог. саж. сжима . . . . . Плотниковъ	0,9	
Бревенъ, въ отрубѣ отъ 6 до 7 вершк., на сажень вышины стѣнъ пог. саж.	—	2
Болтовъ съ гайками, толщиною 1 дюйм., длиною 1 арш., по 7½ фунт. въ каждомъ	—	2
Мауерлаты и стропила.		
§ 156. Для обтески бревенъ съ 2-хъ сторонъ и положенія, по каменнымъ стѣнамъ (подъ стропила), мауерлатовъ, со связкою концовъ зубомъ и осмоленіемъ, на пог. саж. каждаго ряда . . . . . Плотниковъ	0,16	
Бревна, въ отрубѣ отъ 6 до 7 вершк., исчисляются по числу рядовъ мауерлатовъ, съ прибавленіемъ на сростки по 0,2 саж.		
Состава изъ густой и жидкой смолы, на пог. саж. каждаго ряда, пуд.	—	0,13
§ 157. За неимѣніемъ плиты или камня, удобнаго для спуска карниза, дѣлаютъ его подшивной, закладывая въ каменныхъ стѣнахъ пальцы (пушки), длиною отъ 1½ до 2 арш.; на обтеску для того бревенъ и осмоленіе пальцевъ, съ подшивкою карниза подъ штукатурку, на пог. саж. карниза . . . . . Плотниковъ	0,6	
Бревенъ, толщиною до 5 вершк. на 3 пальца, длиною 1½ арш. пог. саж.	—	1,5
Досокъ получистыхъ въ 1 дюйм., полагая лобъ и подшивку 1 арш. пог. саж.	—	4
Гвоздей троетесу . . . . . штукъ	—	20
Состава изъ густой и жидкой смолы, на осмоленіе пушекъ пуд.	—	0,1
§ 158. Для связки простыхъ стропилъ, состоящихъ изъ стропильной связи, 2-хъ ногъ и регеля, надъ строеніями до 6 саж. ширины, а также и наклонныхъ стропилъ при меньшей или большей ширинѣ зданія, съ обтескою бревенъ съ 4-хъ сторонъ, подъемомъ на строеніе, установленіемъ на мѣсто и укрѣпленіемъ скобами, на каждую пог. саж. бруса, сообразно вышинѣ строенія . . . . . Плотниковъ	отъ до 0,2—0,25	
Примѣчаніе. Разстояніе между стропилами зависитъ отъ конструкціи ихъ и отъ матеріала, употребляемаго на обрѣшотку и кровлю. Въ обыкновенныхъ строеніяхъ стропила ставятъ черезъ сажень одно отъ другаго.		
Бревна исчислять по числу и конструкціи стропилъ, назначая для связей и регелей толщиною въ 5 вершк., для ногъ въ 6 вершк., а для прогоновъ при наклонной кровлѣ отъ 6 до 7 вершк., смотря по разстоянію между опорами бруса. Для строеній отъ 3 до 4 саж., для стропилъ употребляются бревна отъ 4 до 5 вершк., а иногда и доски, шириною 9, толщиною 2½ или 3 дюйма.		
Стропильныя ноги укрѣплять, въ вершинѣ и башмакахъ, желѣзными скобами, вѣсомъ отъ 3 до 6 фунт.		
§ 159. Для связки сложныхъ или висячихъ (механическихъ) стропилъ, при разстояніи отъ 2½ до 3 арш., при ширинѣ строенія отъ 7 до 12 саж., въ одну и до пяти бабокъ, съ стропильными связами, ногами, ихъ подмогами или полустропилами, съ обтескою бревенъ брусомъ, подъемомъ на строеніе и укрѣпленіемъ стропилъ желѣзомъ, на каждую пог. саж. брусьевъ, смотря по числу бабокъ и вышинѣ зданія . . . . . Плотниковъ	отъ до 0,45—0,75	
На бабки употребляется лѣсъ въ отрубѣ отъ 7 до 9 вершковъ.		
На стропильныя связи и ноги, когда длина послѣднихъ болѣе 5 саж., полагать бревна до 7 вершк.; тѣ и другія, при значительной ихъ длинѣ, дѣлаются составныя, соединяемыя зубомъ.		
Ноги и подмоги скрѣпляются между собою и со стропильными связями, въ пятахъ или башмакахъ, желѣзными скобами; въ стропилахъ сложныхъ и тяжелыхъ, вмѣсто скобъ употребляются хомуты съ болтами, а если хомутами къ бабкамъ подвѣшиваются стропильныя связи, то вмѣсто болтовъ полагать клинья для натяжки.		

46978

	Рабочія силы.	Матеріалы.
Желѣзо на хомуты употребляется полосное и узкополосное, а на болты круглое, въ діаметрѣ до 1 дюйм.		
Въ стропилахъ сложныхъ и тяжелыхъ на голову бабки надѣвается чугунная или желѣзная коробка, въ которую входятъ концы стропильныхъ ногъ.		
Слуховыя окна и крыши.		
§ 160. Для основанія слуховыхъ оконъ врубаются, между стропилами изъ 5 вершк. бревенъ, два бруса: одинъ для основанія рамы окна, а другой для укрѣпленія досокъ или брусьевъ, въ которые укрѣпляются концы рѣшетинъ. Длину этихъ брусьевъ опредѣлять по разстоянію между стропилами, а на обтеску ихъ и положеніе на мѣсто, полагать на пог. саж.		
Плотниковъ	0,2	
Бревенъ, толщиною 5 вершк., при разстояніи стропилъ на 3 арш. пог. саж.	—	2,33
А при разстояніи стропилъ на 2½ арш. . . . . пог. саж.	—	2
Если окно прямоугольное, шириною 12, вышиною 20 вершк., то на раму и обвязку полагать тоже число плотниковъ и бревна той же толщины, опредѣля ихъ длину по вышинѣ окна.		
Для сдѣланія полукруглаго окна, въ діаметрѣ 1½ арш. съ кружальцами и опалубкой, основанными (вмѣсто брусьевъ между стропилами) на доскахъ . . . . Плотниковъ	1,33	
Досокъ получистыхъ въ 2½ дюйм. . . . . пог. саж.	—	8
Досокъ получистыхъ въ 1 дюйм. . . . . пог. саж.	—	7
Гвоздей брусковыхъ 6 дюйм. . . . . штукъ	—	7
— двоетесу 4 дюйм. . . . . штукъ	—	28
Оконный переплетъ со стеклами (смот. столярн. и стекольн. работы).		
§ 161. Для обрѣшеченія стропилъ:		
а) На прибивку брусковъ для желѣзной, черепичной и гонтовой крыши, на квадр. саж. Плотниковъ	0,13	
Брусковъ, толщиною 2½ дюйм. . . . . пог. саж.	—	8
Гвоздей брусковыхъ 6 дюйм. . . . . штукъ	—	11
Примѣчаніе. Вмѣсто брусковъ употребляются иногда жерди, толщиною до 2 вершк., на обтеску которыхъ съ двухъ сторонъ полагать плотниковъ по § 135, а иногда барочныя или другія толстыя доски, расколотыя пополамъ.		
б) Для досчатой, драничной, толевой и картонной кровли, на квадр. саж. Плотниковъ	0,04	
Брусковъ, толщиною 2½ дюйм. . . . . пог. саж.	—	2,5
Гвоздей брусковыхъ 6 дюйм. . . . . штукъ	—	3
в) Для соломенной и тростниковой кровли, на квадр. саж. Плотниковъ	0,1	
Брусковъ, толщиною 2½ дюйм. . . . . пог. саж.	—	6
Гвоздей брусковыхъ 6 дюйм. . . . . штукъ	—	8
г) На прибивку досокъ, въ 2½ дюйм. толщиною, на пог. саж. доски Плотниковъ	0,08	
Досокъ получистыхъ, въ 2½ дюйм., для настилки по стропиламъ подъ желѣзную крышу, полагать:		
По коню крыши, съ каждой стороны въ 1 рядъ.		
По корнизу подъ настѣнные желобья, смотря по ихъ подъему отъ 3 до 5 рядовъ.		
Въ расжелобкахъ такое же число рядовъ, но чтобы въ углу расжелобка всегда приходилась середина доски.		
Гвоздей брусковыхъ 6 дюйм., на прибивку досокъ въ каждомъ ихъ пересѣченіи со стропилами, штукъ	—	2
д) Для обрѣшотки стропилъ подъ цинковыя крыши, на положеніе досокъ, толщиною въ 2 дюйм., въ 1 рядъ по коню и въ три ряда по корнизу, и рѣшетинъ изъ такихъ же, но расколотыхъ по поламъ досокъ, прибиваемыхъ, въ разстояніи одна отъ другой на 10 дюйм. 5 дюймовыми гвоздями, на квадр. саж. . . . . Плотниковъ	0,15	
§ 162. Для покрытія крыши въ два ряда досками, шириною до 4½ вершк., съ положеніемъ по коню и ребрамъ крыши отливинъ, на квадр. саж.:		
а) Для обтески у досокъ кромокъ, по § 139 на 24 пог. саж. × 0,005 × 2=	0,24.	
б) На остроганіе верхняго ряда досокъ, по § 139 на 12 пог. саж. × 0,025=	0,3.	
в) На продороженіе, по тому же параграфу, на 24 пог. саж. × 0,007=	0,168.	

46978

	Рабочія силы.	Матеріалы.
г) На приноску и прибивку досокъ на мѣсто, съ обрѣзкою свѣса ихъ съ карниза 24 × 0,008 = ... 0,192.		
Плотниковъ	0,9	
Досокъ чистыхъ, обрѣзныхъ, толщиною въ 1 дюйм., шириною до 4½ вершк., съ прибавленіемъ на отливы . . . . . пог. саж.	—	24
Примѣчаніе 1. Широкія доски въ крышѣ болѣе узкихъ коробятся и растрескиваются. Въ тѣхъ случаяхъ, когда требуется наиболѣе прочная крыша, напримѣръ въ хлѣбныхъ магазинахъ, на нижній ея рядъ употребляются доски толщиною въ 1½ дюйма.		
Примѣчаніе 2. Много способствуетъ прочности крыши остроганіе досокъ съ 3-хъ сторонъ, т. е. верхняго ряда съ обѣихъ сторонъ, а нижняго—съ одной. Вмѣсто употребленія толстыхъ досокъ и простружки соприкасающихся сторонъ, можно на нижній рядъ накладывать картузную осмоленную бумагу (или тонкій картонъ) и на нее настилать верхній рядъ досокъ.		
Гвоздей однотесу на нижній рядъ досокъ . . . . . штукъ	—	24
— троетесу для прибивки верхняго ряда	—	50
Примѣчаніе 3. Для опалубки гранныхъ и сферическихъ куполовъ полагать на квадр. саж.		
Плотниковъ	0,7	
§ 163. Для вытески и прибиванія, по ребрамъ скатовъ (заломовъ) крыши, цѣльныхъ отливныхъ, вмѣсто досчатыхъ, на пог. саж. . . . . Плотниковъ	0,11	
Бревна полагать толщиною въ отрубѣ до 5 вершк. Гвоздей брусковыхъ 6 дюм.	—	3
§ 164. Для тщательной настилки, подъ картонную или войлочную крышу, въ 1 рядъ досками, съ продорожкою и обтескою у нихъ кромокъ, на квадр. саж.		
Плотниковъ	0,6	
Досокъ чистыхъ, толщиною 1 дюйм., шириною 5 вершк. пог. саж.	—	11
Гвоздей однотесу . . . . . штукъ	—	44
§ 165. Для прибивки досокъ въ одинъ рядъ въ разбѣжку, съ остружкою и продороженіемъ ихъ, на квадр. саж. . . . . Плотниковъ	0,[illegible]	
Досокъ чистыхъ, въ 1 дюйм., шириною 5 вершк. . . . пог. саж.	—	13
Гвоздей двоетесу . . . . . штукъ	—	6
— троетесу . . . . . штукъ	—	39
§ 166. На покрытіе квадр. саж. крыши гонтомъ:		
а) Гладкимъ, въ два ряда . . . . . Плотниковъ	0,5	
Гонтинъ, въ чистой отдѣлкѣ длиною 12½, шириною 2¼ вершк.	—	154
Гвоздей гонтовыхъ, съ изломомъ . . . . . штукъ	—	185
б) Шпунтовымъ, въ 2 ряда . . . . . Плотниковъ	0,58	
Гонтинъ, въ чистой отдѣлкѣ длиною 12½, шириною 2¼ вершк.	—	175
Гвоздей гонтовыхъ, съ изломомъ . . . . . штукъ	—	195
в) Въ 3 ряда . . . . . Плотниковъ	0,75	
Гонтинъ	—	250
Гвоздей гонтовыхъ съ изломомъ . . . . . штукъ	—	275
г) Въ 4 ряда . . . . . Плотниковъ	0,85	
Гонтинъ	—	320
Гвоздей гонтовыхъ съ изломомъ . . . . . штукъ	—	350
Примѣчаніе. На обдѣлку реберъ и расжелобковъ на пог. саж. ихъ полагать тоже число плотниковъ, какъ на квадр. саж.; матеріалъ же вычислять въ общемъ квадратномъ содержаніи крыши.		
§ 167. На покрытіе крыши дранью подъ планку, съ прибитіемъ гвоздями, на квадр. саж.		
Плотниковъ	0,4	
Дранницъ, длиною 1 саж., шириною до 2 вершк. . . . . штукъ	—	75
Гвоздей однотесу . . . . . штукъ	—	150
§ 168. На покрытіе крыши въ лотокъ, дранью въ 3 ряда, съ прибивкою нагелями, дѣланіемъ ихъ и приготовленіемъ желобьевъ, на квадр. саж. . . . . Плотниковъ	0,3	
Дранницъ, длиною 1 саж., шириною до 3½ вершк.	—	70
Накатинъ, толщиною до 3½ вершк. . . . . пог. саж.	—	1
Жердей или брусковъ . . . . . пог. саж.	—	1
§ 169. Для покрытія крыши старнованною спопиками соломой, по обыкновенной обрѣшоткѣ жердями чрезъ 8 вершк., съ приготовленіемъ, на навозной жидкости, глины и промазыванія ею каждаго ряда спопиковъ, на квадр. саж. . . . . Соломо-кровельщиковъ . . .	0,66	
Соломы старнованной, т. е. обмолоченной и неспутанной пуд.	—	4
Глины съ пескомъ . . . . . куб. саж.	—	0,0035
Примѣчаніе. Спопики, толщиною отъ 1½ до 2 вершк., кладутъ напуская комлями одинъ рядъ на другой, а вершины примазываютъ къ рѣшетнику такимъ образомъ, чтобы вся толщина крыши состояла изъ 3-хъ рядовъ, промазанныхъ глиной, спопиковъ.		

46978

	Рабочія силы.	Матеріалы.
§ 170. Для покрытія крыши камышемъ, съ приготовленіемъ вершниковъ для закрытія конька, на квадр. саж. . . . . Рабочихъ	0,7	
Количество камыша зависитъ отъ длины его и опредѣляется числомъ снопиковъ, въ окружности 1 арш., съ означеніемъ длины ихъ въ смѣтѣ.		
Балки, подборы и подшивка потолковъ.		
§ 171. На обтеску съ двухъ сторонъ и положеніе по ватерпасу: а) Балокъ для простильныхъ половъ въ нижнихъ этажахъ, по готовымъ стульямъ, б) переводовъ по сводамъ, съ постановкою подъ нихъ малыхъ стульевъ (или подкладокъ) и в) прогонныхъ брусьевъ подъ балки и переводы, на пог. саж. бруса въ дѣлѣ по каждому изъ означенныхъ предметовъ . . . . . Плотниковъ	0,16	
Бревна назначать: на балки и прогоны толщиною отъ 6 до 7 вершк., а на переводы по сводамъ до 5 вершк. въ отрубѣ—изъ годныхъ бревенъ отъ разборки лѣсовъ.		
Вмѣсто переводовъ подъ полы въ нижнихъ этажахъ, по засыпанному и утрамбованному мусору, на укладку (по кирпичнымъ подкладкамъ) лагъ изъ получистыхъ досокъ толщиною до 3 дюйм., въ разстояніи одна отъ другой 1½ арш., съ выверстываніемъ подъ ватерпасъ, на квадр. саж. . . . . Плотниковъ	0,24	
Для рубки по готовымъ стульямъ, вмѣсто каменнаго фундамента, подъ магазины и т. п., ряжей изъ двухъ или болѣе рядовъ бревенъ, въ замѣнъ толстыхъ балокъ, съ небольшею притеской верхняго вѣнца для выверстыванія подъ ватерпасъ, располагая клѣтки ряжей черезъ 2 арш. (при пластинномъ полѣ), а стулья подъ каждымъ крестомъ (пересѣченіемъ), на пог. саж. бревна . . . . . Плотниковъ	0,14	
Бревна назначать въ отрубѣ отъ 5 до 6 вершк., съ прибавленіемъ на концы.		
Если полъ не пластинный, а досчатый, то клѣтки располагать ближе 2 арш., смотря по толщинѣ досокъ.		
§ 172. Для обтески бревенъ для потолочныхъ балокъ перваго этажа, съ уложеніемъ ихъ подъ ватерпасъ, обивкою концовъ досками, или съ обложеніемъ войлокомъ, на пог. саж. балки, съ прибивкою къ обтесаннымъ бокамъ ея брусковъ или вынутіемъ четвертей или шпунтовъ для подборовъ . . . . . Плотниковъ	0,26	
Примѣчаніе 1. При употребленіи на балки брусьевъ, требующихъ только приправки, изъ назначеннаго числа плотниковъ исключать до 30%.		
Брусковъ сосновыхъ, толщиною 2½ дюйм. на пог. саж. балки пог. саж.	—	2
Гвоздей корабельныхъ въ 8 дюйм. на пог. саж. бруска штукъ	—	3
Для обложенія концовъ балокъ въ наружныхъ стѣнахъ и около дымовыхъ трубъ полагать, на каждый конецъ, войлоковъ . . . . . квадр. арш.	—	3
Гвоздей штукатурныхъ	—	10
Длина бревенъ на балки опредѣляется разстояніемъ, между поддерживающими ихъ стѣнами, съ пропускомъ на нихъ концовъ балки на 6 вершк., а толщина ея (въ вышину) должна быть въ обыкновенныхъ строеніяхъ не менѣе 1/24 между-стѣннаго разстоянія.		
Среднее разстояніе между осями балокъ, въ обыкновенныхъ жилыхъ зданіяхъ, полагать 1,5 арш., поэтому на квадр. саж. пола назначать балокъ пог. саж.	—	2,25
Примѣчаніе 2. Въ неважныхъ строеніяхъ, для избѣжанія толстыхъ и цѣнныхъ бревенъ на балки, оставляютъ при обтескѣ ихъ часть заболони и большею частію обтесываютъ съ двухъ только сторонъ, а въ бокахъ балокъ вынимаютъ черепа или пазы (шпунты), для основанія подборовъ.		
Примѣчаніе 3. Концы балокъ, лежащіе на внутреннихъ стѣнахъ или въ холодныхъ строеніяхъ обкладываютъ берестой, либо обиваютъ тонкими досками, или, при кладкѣ кирпича, около 3-хъ вертикальныхъ сторонъ конца балки оставляютъ около дюйма промежутокъ для свободнаго движенія воздуха. На обивку конца полагать досокъ, толщиною 1 дюйм., пог. саж. 0,66, гвоздей однотесу 5.		
Примѣчаніе 4. Концы балокъ должны отстоять отъ дымовыхъ трубъ не менѣе 6 вершк. (на 1 кирпичъ); въ противномъ случаѣ конецъ балки слѣдуетъ врубать въ регель.		
§ 173. На перерубку, обтеску и врубку въ двѣ балки бруса для регеля, со введеніемъ въ него конца средней балки . . . . . Плотниковъ	0,5	
Примѣчаніе. Длина регеля опредѣляется разстояніемъ между осями двухъ балокъ.		
§ 174. Для обтески балокъ, прибивки къ нимъ брусковъ, если балки обтесаны съ 4-хъ сторонъ и врубанія ихъ въ бревенчатыя стѣны сковородпемъ, съ подъемомъ и уложеніемъ подъ ватерпасъ, на пог. саж. балки . . . . . Плотниковъ	0,28	
§ 175. На отнятіе кромокъ и припазовку облинвинъ, вынутіе четвертей, поперечное перерѣзываніе и настилку подборовъ изъ досокъ или пластинъ по брускамъ, прибитымъ къ бокамъ ба-		

46978

	Рабочія силы.	Матеріалы.
локъ, или въ выпутыл въ нихъ четверти или шпунты, на квадр. саж. подборовъ, безъ исключенія балокъ . . . . . Плотниковъ	0,5	
Досокъ получистыхъ, въ 2½ дюйм., шириною 5 вершк. на квадр. саж., безъ исключенія балокъ, пог. саж.	—	9
Или пластинъ изъ накатника, шириною до 4 вершк. . . пог. саж.	—	12
Примѣчаніе. Тоже число плотниковъ полагается и для настилки половъ и потолковъ досками сплошь по балкамъ.		
Досокъ получистыхъ, въ 2½ дюйм., шириною до 5 вершк. пог. саж.	—	12
Гвоздей брусковыхъ 6 дюйм. . . . . штукъ	—	18
§ 176. Для настилки по балкамъ чистыхъ потолковъ въ разбѣжку, съ остругапіемъ досокъ съ одной стороны и кромокъ у нижнихъ досокъ, на квадр. саж. Плотниковъ	1	
Примѣчаніе. Балки въ этомъ случаѣ должны быть остругапы съ 3 сторонъ.		
Досокъ чистыхъ въ 2½ дюйм., шириною 5 вершк. . . пог. саж.	—	12
Гвоздей брусковыхъ 7 дюйм. для прибивки досокъ. . . штукъ	—	15
§ 177. Для настилки по балкамъ потолковъ или половъ накатникомъ или пластинами, съ припазовкою перваго и выпутіемъ въ послѣднихъ четвертей, на квадр. саж. Плотниковъ	0,6	
А съ остругапіемъ . . . . . Плотниковъ	0,8	
Накатника, толщиною отъ 2½ до 3 вершк. . . . . пог. саж.	—	18
Или пластинъ, шириною 5 вершк. . . . . пог. саж.	—	11
Гвоздей брусковыхъ 7 дюйм. . . . . штукъ	—	22
§ 178. Для подшивки потолковъ:		
а) Подъ штукатурку, съ расколотіемъ и расклинкою досокъ, съ прибивкою ихъ гвоздями и дѣланіемъ подмостей, на квадр. саж. . . . . Плотниковъ	0,25	
Досокъ получистыхъ, шириною до 4½ вершк. толщиною 1 дюйм. пог. саж.	—	12
Гвоздей троетесу 5 дюйм.	—	48
б) Для чистой подшивки потолковъ въ разбѣжку, съ пригонкою досокъ въ одну скобу, съ острижкою ихъ и отборкою кромокъ, на квадр. саж. . . . . Плотниковъ	1	
Досокъ чистыхъ, толщиною 1 дюйм., шириною 5 вершк. пог. саж.	—	12
Гвоздей троетесу 5 дюйм.	—	26
— однотесу	—	13
в) Для чистой подшивки потолка (въ ножовку), на квадр. саж. Плотниковъ	0,75	
Досокъ чистыхъ, толщиною 1 дюйм., шириною 5 вершк. пог. саж.	—	12
Гвоздей троетесу 5 дюйм	—	48
Примѣчаніе. По соображенію съ предыдущими параграфами, число плотниковъ въ совокупности опредѣляется на устройство квадр. саж. потолковъ:		
Въ первомъ этажѣ:		
На положеніе 2,5 пог. саж. балокъ, по 0,26 плотника на каждую сажень	0,58	
На сдѣланіе подборовъ изъ досокъ	0, 5	
На подшивку подъ штукатурку	0,25	
Итого на квадр. саж. . . . . Плотниковъ	1,33	
Во второмъ этажѣ, съ прибавленіемъ къ предыдущему 10%	1,46	
Въ третьемъ этажѣ, съ прибавленіемъ къ предыдущему 10%	1,6	
Примѣчаніе. Рабочихъ на переноску и подъемъ балокъ исчислять по § 705-му.		
Обдѣлка дверей и оконъ.		
§ 179. а) Для обтески и перерубки 7 вершк. бревенъ, для выдѣлки шиповъ на стѣнныхъ вѣнцахъ, выпутіе шпунтовъ, четвертей или фальцевъ въ дверныхъ и оконныхъ косякахъ, съ острижкою ихъ, установкою и вывѣскою, на пог. арш. косяка Плотниковъ	0,2	
На связку въ косякахъ 4-хъ угловъ, при всякой величинѣ окна . . Плотниковъ	0,6	
Примѣчаніе. Если окно или дверь въ свѣту вышиною 3, шириною 1½ арш., то на обдѣлку 11 пог. арш. бревенъ потребуется . . . . . Плотниковъ	1,65.	
На связку 4-хъ угловъ . . . . . —	0, 6.	
Всего плотниковъ	2,25.	

46978

	Рабочія силы.	Матеріалы.
Бревенъ въ отрубѣ до 7 вершк., съ прибавленіемъ на каждую сторону окна до 0,5 арш. на перерубку бревенъ и вязку угловъ . . . . . пог. саж.	—	3,66
б) Если стѣны будутъ обшиты по прибоинамъ, вытесаннымъ изъ бревенъ, то на оконные косяки полагать пластины отъ 8 до 9 вершк. шириною, а на подушки, вмѣсто бревенъ, доски толщиною отъ 2½ до 3 дюйм.; косяки же внутреннихъ дверей вытесывать изъ полныхъ 6 вершк. бревенъ.		
Войлоковъ на прокладку между косяками и стѣною, на пог. арш. косяка, квадр. саж.	—	0,33
в) Если отверстіе съ полукруглымъ верхомъ, то на обдѣлку его косяками полагать на пог. саж. . . . . Плотниковъ	0,23	
§ 180. Для сдѣланія оконныхъ, или дверныхъ, простыхъ наличниковъ, съ выстружкою досокъ, распиловкою по длинѣ и прибивкою на мѣсто, на пог. арш. Плотниковъ	0,03	
Число досокъ чистыхъ, шириною 5 вершк., толщиною 1½ дюйм., опредѣляется обводомъ отверстія. Гвоздей двоетесу или костыльковыхъ 4-хъ дюйм., на пог. арш. наличника	—	2
§ 181. Для сдѣланія дверныхъ полотенецъ и оконныхъ ставней, съ выстружкою и закроеніемъ досокъ, сплачиваніемъ ихъ на шпонки и навѣскою полотенецъ на петли, на квадр. арш. отверстія:		
а) Одинаковой двери или ставни . . . . . Плотниковъ	0,25	
б) Створной двери или ставни . . . . . Плотниковъ	0,33	
Досокъ чистыхъ, шириною 5 вершк., толщиною на наружныя двери 2½ дюйм., а на внутреннія—и ставни 2 дюйм., со шпонками, на квадр. арш. отверстія, пог. саж.	—	1,2
Къ каждому полотенцу петель на крюкахъ или лапчатыхъ . . . паръ	—	1
Къ каждой двери полагать простую или со щеколдой скобу и, въ случаѣ надобности, поперечную задвижку и висячій замокъ.		
Перегородки.		
§ 182. Для сдѣланія подъ штукатурку обшивныхъ, съ обѣихъ сторонъ, переборокъ, съ обтескою обвязокъ и стоекъ, съ укрѣпленіемъ первыхъ и нарубаніемъ на послѣднихъ шиповъ, съ расколотіемъ досокъ, на квадр. саж. . . . . Плотниковъ	0,85	
Бревенъ 5 вершк. на верхнюю и нижнюю обвязки и на стойки (на которыя при малой вышинѣ переборки можно употреблять кокоры или толстыя получистыя доски) . . . . . пог. саж.	—	3,2
Досокъ получистыхъ, въ 1 дюйм., шириною до 4½ вершк., пог. саж.	—	22
Гвоздей двоетесу 4 дюйм. . . . . штукъ	—	88
Для укрѣпленія обвязокъ-желѣзныхъ закрѣпъ въ 4 вершк.	—	4
Примѣчаніе. Если переборка не должна обременять балокъ, на которыхъ она поставлена, то устраивать ее съ раскосами въ видѣ шпренгверка; въ такомъ случаѣ бревна на стойки и обвязки назначать отъ 5 до 6 вершк., а для скрѣпленія стоекъ съ обвязками полагать желѣзныя скобы и, въ случаѣ надобности, хомуты изъ узкополоснаго желѣза. На приготовленіе обвязокъ, стоекъ и укосинъ полагать на пог. саж. бруса . . . . . Плотниковъ	0,15	
На обшивку досками съ двухъ сторонъ, на квадр. саж. переборки Плотниковъ	0,48	
Бревна назначать по разсчету, а доски, гвозди и закрѣпы по предыдущему параграфу.		
§ 183. Для сдѣланія переборокъ изъ накатника или пластинъ, съ обтескою горбинъ, съ положеніемъ обвязокъ, заборкою въ ихъ шпунты прилаженнаго накатника или пластинъ, на квадр. саж. . . . . Плотниковъ	0,8	
Примѣчаніе 1. Если переборка дѣлается изъ барочныхъ кокоръ, требующихъ только притески, то на квадр. саж. полагать . . . . . Плотниковъ	0,6	
Примѣчаніе 2. Изъ площади переборокъ не исключаются печные и дверные проемы, и потому на обдѣлку ихъ особыхъ плотниковъ не полагается.		
Бревна на верхнюю и нижнюю обвязки, толщиною 5 вершк., опредѣлять по длинѣ переборокъ.		
Пластинъ изъ 6 вершк. бревенъ, на квадр. саж. . . . пог. саж.	—	10
Или вмѣсто пластинъ—накатника 4 вершк. . . . . пог. саж.	—	13
Для укрѣпленія обвязокъ перегородки, закрѣпъ 4 вершк.	—	4
§ 184. Для сдѣланія чистой изъ досокъ переборки: на обтеску бревенъ съ 4-хъ сторонъ, для вынутія въ брусьяхъ шпунта, а въ доскахъ четвертей, остроганіе обвязокъ и досокъ съ обѣихъ		

46978

	Рабочія силы.	Матеріалы.
сторонъ, положеніе обвязокъ, съ укрѣпленіемъ, и на забираніе перегородки стойми досками, съ приплочиваніемъ и насаживаніемъ на шипы, на квадр. саж. Плотниковъ	1,65	
Бревенъ 5 вершк. на двѣ обвязки и стойки пог. саж.	—	1,66
Досокъ чистыхъ, шириною 6 вершк., толщиною 2½ дюйм. пог. саж.	—	10
Для укрѣпленія обвязокъ—закрѣпъ желѣзныхъ въ 4 вершк.	—	1
§ 185. На устройство закромовъ, длиною 3 саж., высотою 5 арш., для хлѣбныхъ магазиновъ, на 5 квадр. саж.:		
Для перепилки, притески и остругания 3½ круглыхъ стоекъ, въ которыхъ 5,83 пог. саж. Плотниковъ 0,72.		
На выдѣлку 7 шиповъ съ гнѣздами Плотниковъ 0,70.		
На вынутіе шпунтовъ въ стойкахъ 11,66 пог. саж. Плотниковъ 0,64.		
На вынимание въ доскахъ 92 пог. саж. четвертей, съ простружкою, Плотниковъ 2,30.		
На остругание досокъ и брусьевъ Плотниковъ 1.		
На разрѣзку досокъ, примѣрно на 30 частей Плотниковъ 0,24.		
На забраніе въ шпунты стоекъ досками, съ прилаживаніемъ на шипы Плотниковъ 1,66.		
На обтеску съ 4-хъ сторонъ, 6 вершк. бревенъ на верхнюю обвязку Плотниковъ 0,425.		
На сращиваніе брусьевъ зубомъ Плотниковъ 0,18.		
На постановку стоекъ и положеніе на мѣсто брусчатой обвязки Плотниковъ 0,38.		
Всего плотниковъ 8,245.		
По этому на квадр. саж. Плотниковъ	1,65	
На 5 квадр. саж. закромовъ:		
Бревенъ, длиною 5 арш., въ отрубѣ до 7 вершк. на 3½ стойки, пог. саж.	—	5,8
— толщиною 5 вершк., на верхнюю обвязку, съ прибавленіемъ на зубъ пог. саж.	—	3,2
Досокъ чистыхъ, шириною 6 вершк., толщиною 2½ дюйм., за исключеніемъ стоекъ, по 9,2 саж. на квадр. саж., а на 5 квадр. саж. пог. саж.	—	46

Примѣчаніе. Разстояніе между стойками до 3 арш. опредѣлять по употребительной длинѣ досокъ, перерѣзанныхъ на извѣстное число равныхъ частей.

При разстояніи же стоекъ болѣе 3 арш., назначать, на заборку между ними доски толщиною 3 дюйм., или пластины изъ бревенъ 5 и 6 вершк. толщиною.

Полы.

§ 186. Для настилки пластинами или досками, съ притескою кромокъ, половъ въ сараяхъ и конюшняхъ, на квадр. саж. Плотниковъ	0,5	
Пластинъ, шириною 5 вершк. пог. саж.	—	11
Гвоздей брусковыхъ 7 дюйм. для прибивки пластинъ	—	22

Примѣчаніе. Въ хлѣбныхъ и другихъ для сыпучихъ веществъ магазинахъ, въ доскахъ или пластинахъ вынимаются четверти, на что прибавляются вмѣстѣ съ остружкою на квадр. саж. плотниковъ 0,5.

§ 187. Для настилки чорныхъ половъ въ баняхъ и ретирадахъ, съ притеской и продороженіемъ досокъ, прокопопаткой и осмоленіемъ ихъ, на квадр. саж. Плотниковъ	1	
Досокъ получистыхъ, въ 2½ дюйм. толщиною пог. саж.	—	11
Гвоздей брусковыхъ 6 дюйм. штукъ	—	22
Пакли пуд.	—	0,22
Состава изъ густой и жидкой смолы —	—	0,36

§ 188. Для обрѣшотки балокъ подъ паркетные полы, кладя доски поперегъ балокъ параллельными рядами, во взаимномъ разстояніи ихъ серединъ на 1 арш., и врубая въ бока ихъ, черезъ 2 арш., отрубки досокъ, съ выверстываніемъ подъ ватерпасъ, на квадр. саж.

Плотниковъ	0,4	
Досокъ получистыхъ, въ 2½ дюйм., сухихъ пог. саж.	—	4,7
Гвоздей брусковыхъ 6 дюйм. штукъ	—	16

Примѣчаніе. По отношенію къ горизонту половъ въ другихъ комнатахъ, иногда, вмѣсто настилки досокъ по балкамъ, дѣлаютъ обрѣшотку, врубая въ бока ихъ скошенные концы досокъ, въ разстояніи середина отъ середины на 1 аршинъ.

46978

	Рабочія силы.	Матеріалы.
§ 189. Для настилки простыхъ чистыхъ половъ безъ фриза, съ оструженою досокъ съ одной стороны, прифуговкою кромокъ, постановленіемъ шиповъ и прибивкою досокъ гвоздями, на квадр. саж. . . . . Плотниковъ	0,9	
Досокъ полуобрѣзныхъ, въ 2½ дюйм., шириною 5 вершк. пог. саж.	—	11
Гвоздей брусковыхъ 6 дюйм.	—	отъ 33 до 35
§ 190. Для настилки половъ въ пороховыхъ погребахъ, съ оструженою досокъ и прибитіемъ ихъ къ балкамъ дубовыми нагелями, съ приготовленіемъ ихъ и сверленіемъ въ доскахъ и балкахъ дыръ, по 8 на 3 пог. саж. доски, полагать на квадр. саж. Плотниковъ	2	
Досокъ чистыхъ, шириною 5 вершк., толщиною 2½ дюйм., пог. саж.	—	11
Досокъ дубовыхъ, толщиною 1 дюйм., шириною 5 вершк., пог. саж.	—	0,45
Примѣчаніе. На углубленіе гвоздей на ¾ дюйма, забитыхъ въ половыя доски, на заливку углубленій олифой и замазываніе стекольною замазкою, на 100 гвоздей: Малировъ	0,58	
Олифы . . . . . фунт.	—	0,35
Стекольной замазки . . . . . фунт.	—	2
§ 191. Для выверстанія набойками балокъ или переводовъ и для настилки чистыхъ половъ во фризъ, съ остругиваніемъ и прифуговкою досокъ и соединенія ихъ черезъ 2 арш. шипами, на квадр. саж. . . . . Плотниковъ	1,1	
Досокъ чистыхъ, толщиною 2½ дюйм., шириною до 6 вершк. (10 дюйм.) пог. саж.	—	9
Гвоздей костыльковыхъ 6 дюйм. . . . . штукъ	—	36
Примѣчаніе. Если полы настилаются по особымъ брускамъ (при простильныхъ черныхъ полахъ), то на прибивку брусковъ полагать, на квадр. саж. пола, ... Плотниковъ	0,2	
Накатника для брусковъ, толщиною до 3 вершк. . . пог. саж.	—	2,5
Гвоздей брусковыхъ 6 дюйм. . . . . штукъ	—	6
Лѣстницы и крыльца.		
§ 192. Для сдѣланія чистой работы лѣстницъ, со врубаніемъ ступеней въ тетивы, съ основаніемъ площадокъ на обвязкахъ, стойкахъ или укосинахъ, съ подшивкою снизу и постановленіемъ поручней, на каждый аршинъ длины ступени, шириною въ одну доску, плотниковъ 0,23, а на лѣстницу въ 20 ступеней, шириною въ 2 арш. . . . . Плотниковъ	9,2	
Досокъ чистыхъ, шириною 6 вершк., толщиною 3 дюйм. на тетивы пог. саж.	—	6
Досокъ чистыхъ, шириною 6 вершк., толщиною 2½ дюйм. на ступени и площадки . . . . . пог. саж.	—	17
Досокъ чистыхъ, шириною отъ 4½ до 5 вершк., толщиною 1 дюйм., на подступеньки и подшивку . . . . . пог. саж.	—	35
Бревенъ, въ отрубѣ отъ 4 до 5 вершк., на обвязки, стойки и поручни пог. саж.	—	7
Брусковъ, толщиною въ 2 дюйм. . . . . пог. саж.	—	20
Гвоздей брусковыхъ 7 дюйм.	—	20
— двоетесу	—	140
§ 193. Для сдѣланія на чердакъ прямой, безъ поворотовъ, лѣстницы, прислоненной одною стороной къ стѣнѣ, съ заглушинами, безъ подшивки, на каждую ступень длиною 1½ арш. по 0,25 плотниковъ, а на 20 ступеней . . . . . Плотниковъ	5	
Бревенъ, толщиною 6 вершк. . . . . пог. саж.	—	6
Накатника на перила, толщиною до 3 вершк. . . — —	—	6
Досокъ чистыхъ, шириною 6 вершк., тощиною 2½ дюйм., пог. саж.	—	11
Досокъ чистыхъ, шириною 6 вершк., толщиною 1 дюйм., пог. саж.	—	11
Гвоздей брусковыхъ 6 дюйм. . . . . штукъ	—	12
§ 194. Для сдѣланія приставной лѣстницы, шириною 12 вершк., съ обтескою и оструженою бревенъ и жердей, на пог. саж. лѣстницы . . . . . Плотниковъ	1	
Бревна, смотря по длинѣ лѣстницы, назначать отъ 4 до 5 вершк. въ отрубѣ пог. саж.	—	2
Брусковъ, толщиною въ 2½ дюйм. (или жердей) . . — —	—	2

46978

	Рабочія силы.	Матеріалы.
§ 195. Для сдѣланія на стульяхъ, чистой работы, наружнаго крыльца, въ одну сторону, съ площадкою передъ дверью, шириною 1½ арш., съ досчатыми ступенями и обшивкою тумбъ тонкими досками, относя эти работы на аршинъ ступени, и полагая по 0,5 плотника, а на 2½ арш. между тумбами и на 5 ступеней . . . . . Плотниковъ	6,25	
Бревенъ 5 вершк . . . . . пог. саж.	—	18
Досокъ чистыхъ, шириною 6 вершк., толщиною 2½ дюйм. пог. саж.	—	10,5
Досокъ чистыхъ, шириною 6 вершк., толщиною 1 дюйм. пог. саж.	—	15,5
Гвоздей брусковыхъ 6 дюйм. . . . . штукъ	—	50
— двоетесу . . . . . —	—	80
Примѣчаніе. При капитальныхъ деревянныхъ постройкахъ, какъ при возведеніи церквей, тумбы слѣдуетъ выводить изъ цокольнаго камня или кирпича и въ нихъ закладывать концы брусьевъ, имѣющихъ ширину и вышину ступени, а въ случаѣ дороговизны такой толщины бревенъ, закладывать подушки изъ бревенъ, до 5 вершк. въ отрубѣ и на нихъ класть ступени изъ досокъ 2½ дюйм. толщиною, а къ боку прибивать заглушины (подступенки) изъ дюймовыхъ досокъ.		
Отливы, корнизы и обшивка деревянныхъ стѣнъ.		
§ 196. Для сдѣланія отливовъ надъ цоколемъ деревянныхъ строеній, со врубаніемъ чрезъ 2 арш. кобылокъ, выстружкой, прилаживаніемъ и прибивкой на мѣсто, на пог. саж. отлива:		
а) Въ одну доску . . . . . Плотниковъ	0,07	
б) Въ полторы, съ распиловкою вдоль другой, или въ двѣ доски . Плотниковъ	0,09	
На кобылки употреблять обрѣзки отъ бревенъ или досокъ, а на отливы полагать досокъ чистыхъ 1 дюйм. толщиною, на пог. саж.:		
а) Въ одну доску . . . . . пог. саж.	—	1,1
б) Въ полторы доски . . . . . пог. саж.	—	1,7
в) Въ двѣ доски . . . . . пог. саж.	—	2,2
Гвоздей двоетесу, на каждую доску штукъ	—	4
§ 197. Для подшивки, подъ крышею деревяннаго строенія, чистаго простаго корниза, въ относѣ ½ арш., по концамъ подстропильныхъ связей, а между ними по кобылкамъ изъ толстыхъ досокъ, врубленныхъ въ верхній вѣнецъ, съ выстружкой и прибиваніемъ досокъ на мѣсто, на пог. саж. . . . . Плотниковъ	0,4	
Досокъ получистыхъ, въ 2½ дюйм. на кобылки . . . пог. саж.	—	0,4
Досокъ чистыхъ въ 1 дюйм., шириною 4 вершк., на подшивку корниза пог. саж.	—	3
Гвоздей брусковыхъ 6 дюйм. . . . . штукъ	—	6
— двоетесу 4 дюйм. . . . . штукъ	—	12
Примѣчаніе 1. На разныя въ Русскомъ стилѣ прорѣзи въ доскахъ для украшенія корниза, на пог. саж. . . . . Плотниковъ	отъ до 0,15 — 0,2	
Примѣчаніе 2. Работу галтелей производить столярами.		
§ 198. На одну квадр. саж. обшивки стѣнъ досками:		
а) На остроганіе досокъ . . . . . Плотниковъ 0,3.		
б) На обножовку досокъ или скошиваніе кромокъ . . . . . Плотниковъ 0,12.		
в) На постановку прибоинъ и на обшивку по нимъ досками, съ перерѣзкою ихъ на части и пристружкой . . . . . Плотниковъ 0,73.		
Всего . . . . . Плотниковъ 1,15.		
На обшивку съ рустиками, съ выемкою четвертей и приведеніемъ досокъ въ одну скобу, требуется плотниковъ до 1½ раза болѣе. Тоже число плотниковъ полагать на обшивку досками стойма, въ разбѣжку, съ отборкою кромокъ.		
Бревенъ 5 вершк. на прибоины, или брусковъ толщиною 2½ дюйм. пог. саж.	—	2,5
Гвоздей заершенныхъ 4 вершк. для прибивки стоекъ, или брусковыхъ 6 дюйм. на прибивку брусковъ . . . . . штукъ	—	5
Досокъ, шириною 5 вершк., толщиною 1 дюйм., за исключеніемъ отверстій пог. саж.	—	12
Гвоздей двоетесу 4 дюйм. . . . . штукъ	—	48
А при малыхъ простѣнкахъ съ частымъ боемъ . . . штукъ	—	60

46978

		Рабочія силы.	Матеріалы.
Палисады, заборы и ворота.			
§ 199. На выправку бревенъ по шнуру, заострепія ихъ верха на 7 вершк. и установку крѣпостнаго палисада, съ прирѣзкою и прибитіемъ пожилины, на пог. саж., т. е. на 8 палисадинъ:			
а) На ровномъ мѣстѣ	Плотниковъ	0,66	
	Рабочихъ	0,33	
б) На покатомъ —	Плотниковъ	1	
	Рабочихъ	0,5	
Бревенъ сосновыхъ или еловыхъ, толщиною отъ 4½ до 5 вершк., длиною соразмѣрно съ высотою палисада	штукъ	—	8
Брусковъ, толщиною 3 дюйм., на пожилины,	пог. саж.	—	1
Гвоздей тесовыхъ 7 дюйм.	штукъ	—	8
§ 200. Для сдѣланія рогатки, съ обтескою бревенъ, остружкою ихъ и брусковъ, съ выдалбливаніемъ сквозныхъ гнѣздъ и вставкою въ нихъ рогатинъ изъ брусковъ, длинною 1½ арш., на пог. саж.	Плотниковъ	3,5	
Бревенъ сосновыхъ, толщиною отъ 5 до 6 вершк.	пог. саж.	—	1
Брусковъ сосновыхъ, толщиною 2½ дюйм.	пог. саж.	—	8
§ 201. Для сдѣланія временнаго забора, вышиною 1 саж., изъ горбинъ, съ разрѣзкою ихъ и забраніемъ между столбами, врытыми въ землю на разстояніи одинъ отъ другаго 1½ саж., съ положеніемъ въ одинъ рядъ замятинъ и покрытіемъ верха забора, на квадр. саж.	Плотниковъ	0,6	
Бревенъ въ отрубѣ 6 вершк., на столбы	пог. саж.	—	2
— — — 4 — для замятинъ	пог. саж.	—	1
Горбылей шириною 4 вершка	пог. саж.	—	13
Гвоздей 5 дюйм. на перекрышку	штукъ	—	2
Примѣчаніе. Временные заборы, около строенія, устраиваются на мостовой безъ врытія столбовъ въ землю, на поперечныхъ лежняхъ, въ которые врубаются стойки и укосины. Если вмѣсто горбинъ потребуются получистыя доски толщиною въ 1 дюймъ, то на прибивку ихъ къ стойкамъ, поставленнымъ чрезъ 1 саж., полагать гвоздей 4 дюйм.	штукъ	—	40
§ 202. Для устройства въ одинъ столбъ, обтесанный сверхъ земли съ 4-хъ сторонъ, простаго забора, вышиною 1,5 саж., длиною 3 саж., квадр. саж. 4,5.			
Бревенъ на столбы, въ отрубѣ до 7 вершк.	пог. саж.	—	5
Примѣчаніе. Длина бревенъ на столбы опредѣляется вышиною забора, предполагая не менѣе третьей части всей длины столба врывать въ землю, если она не промерзаетъ на этой глубинѣ. Разстояніе между столбами зависитъ отъ длины досокъ. Такъ при длинѣ ихъ 8 арш., столбы ставятъ чрезъ 4 аршина, и чрезъ 3½ арш.,—при длинѣ досокъ 7 арш.			
Бревенъ, въ отрубѣ 5 вершк., на 2 замятины	пог. саж.	—	6
Досокъ получистыхъ, шириною 5 вершк., толщиною 2½ дюйм., на заборку между столбами.	пог. саж.	—	44
Досокъ чистыхъ, въ 1 дюймъ, на перекрышку.	пог. саж.	—	3,01
Гвоздей двоетесу		—	6
На обтеску 7 вершк. бревенъ на столбы—на 13 пог. саж. обтески съ 4-хъ сторонъ	Плотниковъ 0,63.		
На обтеску 5 вершк. бревенъ для замятинъ съ 3-хъ сторонъ, на 18 пог. саж. тески	Плотниковъ 0,54.		
На выниманіе въ столбахъ 7,5 пог. саж. шпунтовъ	Плотниковъ 0,41.		
На выкапываніе и засыпку ямъ и постановку въ нихъ 2,5 столбовъ, съ обжиганіемъ комлей	Плотниковъ 0,625.		
Для перерубки бревенъ на замятины, съ выдѣлкою на концахъ шиповъ и положеніемъ на мѣсто, для перепиливанія досокъ на части, выемку четвертей и положенія на мѣсто, съ посадкой на шипы и прибитіемъ сверху отлива	Плотниковъ 2,25.		
Всего на 4,5 квадр. саж.	Плотниковъ 4,455.		
А на квадр. саж. забора	Плотниковъ	1	
Съ остружкой же забора съ лицевой стороны	Плотниковъ	1,25	
§ 203. На сдѣланіе двухъ звѣнъ чистаго, обшивнаго съ лица, забора вышиною 4 арш., длиною 3,83 пог. саж., квадр. саж. 5,1.			
Бревенъ 6 вершк. на 5 столбовъ, по 5¼ арш.	пог. саж.	—	9,17
— 5 — — 2 замятины и 4 стула подъ нихъ,	пог. саж.	—	8

46978

	Рабочія силы.	Матеріалы.
Досокъ получистыхъ, толщиною въ 2½ дюйм., или барочныхъ, на заборку между столбами, на шпонки и прибоины подъ обшивку . . . . пог. саж.	—	39
Досокъ чистыхъ, въ 2½ дюйма, на перекрышку, . . пог. саж.	—	4
Досокъ чистыхъ, въ 1 дюймъ, шириною 5 вершк., на обшивку забора съ одной стороны и на отливы, ... пог. саж.	—	56
Гвоздей брусковыхъ 6 дюйм. на прибивку перекрышки и прибоинъ штукъ	—	14
Гвоздей двоетесу 4 дюйм. . . . . штукъ	—	220
На обтеску 5 и 6 вершк. бревенъ—съ двухъ сторонъ . . . . . Плотниковъ 1,14.		
На выемку пазовъ въ столбахъ . . . . . Плотниковъ 0,29.		
На сполчиваніе, шпонками, двухъ бревенъ въ столбъ, съ обжиганіемъ комлей, на вырытіе и засыпку ямъ, и на поставку 4 стульевъ и 2,5 столбовъ, ... Плотниковъ 1,4.		
На перерубку замятинъ, съ выдѣлкой на концахъ шиповъ, и положеніе ихъ на стулья въ шпунты стоекъ, на высмку въ доскахъ четвертей и на заборку ими въ шпунты столбовъ, съ насадкой на шипы . . . . . Плотниковъ 2,31.		
На обшивку—съ одной стороны: столбовъ, заборки и цоколя съ отливами—чисто остроганными досками по прибоинамъ, съ обложеніемъ впадины между столбами фризомъ или рамкой Плотниковъ 4,6.		
На 5,1 квадр. саж. . . . . Плотниковъ 9,74.		
А на квадр. саж. забора . . . . . Плотниковъ	1,9	
Примѣчаніе 1. Если потребуется въ устройствѣ забора столярная уборка, то столяровъ полагать, руководствуясь Отдѣленіемъ IX.		
Примѣчаніе 2. Въ случаѣ устройства чистаго забора безъ обшивки, исчисленныя для нея доски и гвозди исключать, а плотниковъ полагать, на квадр. саж. забора	1,6	
§ 204. На сдѣланіе на пяльцахъ чистыхъ полотенецъ (при готовыхъ столбахъ) для воротъ, вышиною въ 4½, шириною 4 арш., съ обшивкой досками въ разбѣжку (2 квадр. саж.):		
а) Для обтески и остроганія съ 4-хъ сторонъ бревенъ, въ отрубѣ 4 вершк., для пялецъ, состоящихъ изъ обвязки, средника и укосинъ . . . . . Плотниковъ 2,02.		
б) Для приведенія 26 пог. саж. досокъ въ одну скобу (ширину), съ притеской, для остроганія ихъ съ обѣихъ сторонъ и отборки кромокъ у верхняго ряда досокъ Плотниковъ 1,56.		
в) Для вязки, съ выдѣлкою шиповъ и гнѣздъ, пялецъ и для обшивки ихъ досками, съ обложеніемъ по сторонамъ фризомъ . . . . . Плотниковъ 1,48.		
г) Для навѣски полотенъ на петли, съ приправкой въ вереяхъ четвертей для притвора Плотниковъ 1,4.		
Всего . . . . . Плотниковъ	6,46	
А на квадр. саж.—3,23, или на квадр. арш. по 0,36 плотниковъ.		
Бревенъ въ отрубѣ 4 вершк., на обвязки . . . . . пог. саж.	—	13
Досокъ обрѣзныхъ, шириною 5 вершк., толщиною въ 1 дюймъ пог. саж.	—	26
Гвоздей двоетесу на нижній рядъ . . . . . штукъ	—	24
— троетесу — — — . . . . . штукъ	—	48
Петель на крючьяхъ, съ винтами или гвоздями, вѣсомъ отъ 20 до 25 фунт. паръ	—	2
Поперечная задвижка или засовъ съ пробоями	—	1
Замокъ висячій—по надобности	—	1
Примѣчаніе. Для обдѣлки и установки, въ случаѣ надобности, стула, врытаго въ землю для привинченной къ полотенцу задвижки и двухъ тумбъ съ крючьями для удержанія растворенныхъ полотенъ, съ постановкою желѣзныхъ приборовъ . . . . . Плотниковъ	0,5	
Бревенъ, толщиною 5 вершк. на стулъ и тумбы . . . пог. саж.	—	2,16
Задвижка желѣзная, длиною 12 вершк.	—	1
Крючьевъ желѣзныхъ, длиною 8 вершк. съ пробоями паръ	—	1
§ 205. На обтеску, съ 2-хъ сторонъ, бревенъ на двойные столбы, связанные шпонками и постановленіе ихъ на мѣсто, на остружку досокъ и брусковъ для сдѣланія рѣшотчатаго забора съ тремя поперечниками, со включеніемъ отлива на цоколѣ, съ обшивкой съ обѣихъ сторонъ цоколя и столбовъ, съ выдалбливаніемъ въ 2-хъ поперечникахъ сквозныхъ гнѣздъ и заостреніемъ верхнихъ концовъ у брусковъ, на пог. саж. забора, вышиною (съ цоколемъ), до 3 арш. Плотниковъ	6	
Бревенъ 5 вершк. на двойные столбы и двѣ замятины, пог. саж.	—	5

46978

		Рабочія силы.	Матеріалы.
Досокъ чистыхъ, толщиною 2½ дюйм., на поперечники, отливы и перекрышку столбовъ	пог. саж.	—	3
Досокъ получистыхъ, на шпонки и прибойны,	пог. саж.	—	1,5
Досокъ чистыхъ, шириною 5 вершк., толщиною 1 дюйм. на обшивку столбовъ и цоколя	пог. саж.	—	11
Брусковъ въ 2½ дюйма толщиною	пог. саж.	—	8
Гвоздей брусковыхъ 6 дюйм.	штукъ	—	6
— двоетесу	штукъ	—	66
§ 206. Для сдѣланія, при готовыхъ столбахъ, рѣшотчатыхъ воротъ о двухъ полотенцахъ, шириною каждое 2 арш., вышиною 3 арш., съ выемкой въ столбахъ четвертей и прирѣзкой приборовъ	Плотниковъ	7	
Досокъ чистыхъ, шириною до 5 вершк., толщиною 2½ дюйм., на обвязку и поперечины	пог. саж.	—	9,3
Досокъ чистыхъ, толщиною въ 1 дюймъ, для обшивки нижней части воротъ противъ цоколя	пог. саж.	—	4
Брусковъ въ 2½ дюйма	пог. саж.	—	10
Наугольниковъ желѣзныхъ съ болтами	штукъ	—	8
Петель на подставахъ, съ винтами и гайками,	паръ	—	2
Засовъ съ пробоями		—	1

Глава V.

Разныя работы.

§ 207. Для сдѣланія форменной будки для часоваго, по утвержденному образцу,	Плотниковъ	4,5	
	Столяровъ	0,25	
Брусковъ сосновыхъ, толщиною 3 дюйм.	пог. саж.	—	2
— — — 2½ —	пог. саж.	—	10,5
Досокъ сосновыхъ чистыхъ, толщиною 2½ дюйм.	пог. саж.	—	2,58
— — — 1 —	пог. саж.	—	21,3
Гвоздей брусковыхъ 6 дюйм.	штукъ	—	10
— двоетесу	штукъ	—	100
— обойныхъ	штукъ	—	80
Парусины широкой	арш.	—	2
§ 208. Для сдѣланія амуничника, обыкновеннаго устройства, на	пог. саж.		
	Плотниковъ	2,9	
Досокъ сосновыхъ чистыхъ, толщиною 2½ дюйм.	пог. саж.	—	3,8
Досокъ сосновыхъ чистыхъ, толщиною 2 дюйм.	пог. саж.	—	5,2
Брусковъ сосновыхъ, толщиною 3 дюйм.	пог. саж.	—	1,2
Гвоздей костыльковыхъ 5 дюйм.	штукъ	—	6

Примѣчаніе. Для установки старыхъ разобранныхъ амуничниковъ съ добавкою новыхъ матеріаловъ, количество рабочихъ силъ и матеріаловъ уменьшать до 40%.

§ 209. На устройство антресолей изъ отруганныхъ со всѣхъ сторонъ брусьевъ, брусковъ и досокъ, съ выемкой въ половыхъ доскахъ четвертей и прибивкой ихъ гвоздями, на	квадр. саж.		
	Плотниковъ	3,5	
Бревенъ сосновыхъ, до 7½ вершк. въ отрубѣ, на переводы, основанные концами на стѣнахъ (или на особыхъ стойкахъ)	пог. саж.	—	1
Бревенъ, въ отрубѣ до 4 вершк., на обвязки керилъ	пог. саж.	—	1
Брусковъ, толщиною въ 2½ дюйм.	пог. саж.	—	3
Досокъ сосновыхъ чистыхъ, толщиною 2½ дюйм., шириною до 6 вершк., на балочки, врубленныя въ переводы и на настилку пола.	пог. саж.	—	12
Гвоздей брусковыхъ 6 дюйм.	штукъ	—	30
— двоетесу	штукъ	—	4

Примѣчаніе. Устройство лѣстницъ разсчитывать по соображенію съ §§ 192, 193 и 194.

46978

	Рабочія силы.	Матеріалы.
§ 210. Для сдѣланія пог. саж. сплошныхъ паръ, шириною 2¾ арш., вышиною 1 арш., безъ обшивки боковъ, изъ струганныхъ брусковъ и досокъ, съ изголовьемъ:		
На остружку и перепилку брусковъ, выдѣлку 12 шиповъ съ гнѣздами и на постановку стоекъ и обвязокъ, съ выемкой у послѣднихъ четвертей . . . . . Плотниковъ.	0,91.	
На оструганіе, разрѣзку и положеніе досокъ на мѣсто . . . . . Плотниковъ.	0,59.	
Всего . . . . Плотниковъ	1,5	
Брусковъ, толщиною въ 3 дюйм. . . . . пог. саж.	—	7
Примѣчаніе. Вмѣсто брусковъ можно употреблять накатникъ или бревна до 5 вершк. въ отрубѣ.		
Досокъ чистыхъ, шириною 5 вершк., толщиною 1½ дюйм., на настилку и перегородки, ... пог. саж.	—	13
Гвоздей двоетесу . . . . . штукъ	—	45
Наугольниковъ, изъ узко-полоснаго желѣза, съ винтами, вѣсомъ каждый въ ¼ фунт.	—	6
§ 211. На сдѣланіе: а) артельныхъ столовъ на козлахъ, шириною въ 3 доски, на пог. саж. стола . . . . . Плотниковъ	0,75	
Досокъ чистыхъ, толщиною 2½ дюйм. . . . . пог. саж.	—	3,5
Гвоздей двоетесу . . . . . штукъ	—	6
б)—въ двѣ доски . . . . . Плотниковъ	0,65	
Досокъ чистыхъ, толщиною 2 дюйм. . . . . пог. саж.	—	2
Брусковъ, толщиною 2½ дюйм. . . . . пог. саж.	—	2
в)—Скамеекъ въ одну доску, на пог. саж. скамейки о 4-хъ ножкахъ Плотниковъ	0,5	
Досокъ чистыхъ, толщиною 2 дюйм. . . . . пог. саж.	—	1
Брусковъ, толщиною 2½ дюйм. . . . . пог. саж.	—	1,3
Примѣчаніе. Для банныхъ скамеекъ доски должны быть толщиною въ 2½ дюйм.		
§ 212. На устройство хода: а) въ 2 доски по крутымъ и черепичнымъ крышамъ, и обходовъ около фонарей и просвѣтовъ, на кобылкахъ, поставленныхъ одна отъ другой на 1⅔ арш., на пог. саж. . . . . Плотниковъ	0,125	
Досокъ получистыхъ, толщиною 3 дюйм. на кобылки . . пог. саж.	—	0,65
Досокъ получистыхъ, толщиною 2 дюйм. на настилку пог. саж.	—	2
Гвоздей брусковыхъ 5 дюйм. . . . . штукъ	—	8
б) Въ одну доску, по коню крыши для перехода трубочистамъ отъ одной трубы къ другой, съ постановкой желѣзныхъ костылей, на пог. саж. . . . . Плотниковъ	0,2	
Досокъ получистыхъ, толщиною 2 дюйм. . . . . пог. саж.	—	1
Гвоздей брусковыхъ 6 дюйм. . . . . штукъ	—	4
Костылей желѣзныхъ по 6 фунт. . . . . штукъ	—	2
в) На сдѣланіе подъемнаго ставня въ рамкѣ (люка), шириною въ квадр. 14 вершк., для выхода на крышу, въ которой нѣтъ слуховыхъ оконъ . . . . . Плотниковъ	1	
Досокъ чистыхъ, толщиною 1½ дюйм. . . . . пог. саж.	—	1,33
Гвоздей широкошляпныхъ . . . . . штукъ	—	15
Петель желѣзныхъ . . . . . паръ	—	1
Крючекъ съ пробоемъ	—	1
Примѣчаніе. Обивка ставня желѣзомъ при новой металлической крышѣ заключается въ ея площади.		
§ 213. Для сдѣланія водосточныхъ подземныхъ трубъ, изъ пластинъ, притесанныхъ и сколоченныхъ чрезъ сажень шпонками, съ осмоленіемъ трубы съ обѣихъ сторонъ и положеніемъ на мѣсто, на пог. саж. пластины . . . . . Плотниковъ	0,13	
Пластины, шириною 6 вершк., назначать по числу ихъ въ трубѣ, прибавляя на каждый стыкъ по 2 вершк.		
Досокъ получистыхъ, толщиною 2½ дюйм. на пог. саж. пластины пог. саж.	—	0,09
Состава изъ густой и жидкой смолы, для осмоленія квадр. саж. трубы съ обѣихъ сторонъ . . . . . пуд.	—	0,8
Примѣчаніе 1. Для удобной прочистки трубъ, шириною не менѣе 3 пластинъ, перекрышку, вмѣсто щитовой, слѣдуетъ дѣлать поперечную изъ взрѣзанныхъ, сообразно ширинѣ трубы, пластинъ.		
Примѣчаніе 2. На вырытіе для трубы земли и обратную ея засыпку, съ утрамбованіемъ, исчислять землекоповъ по Отдѣл. II.		
Примѣчаніе 3. На сдѣланіе трубы, изъ 4-хъ досокъ, съ выпутіемъ въ нихъ четвертей, сколачиваніемъ гвоздями и положеніемъ на мѣсто, на пог. саж. трубы . . . . . Плотниковъ	0,12	
Досокъ полуобрѣзныхъ, толщиною 2½ дюйм. . . . . пог. саж.	—	4,1
Гвоздей брусковыхъ 5 дюйм. . . . . штукъ	—	10

46978

		Рабочія силы.	Матеріалы.
§ 214. Для срубки, изъ пластинъ, съ дномъ и перекрышкой сточнаго колодца, шириною и глубиною 1,5 арш., съ осмоленіемъ и сдѣланіемъ рамки	Плотниковъ	3	
Бревенъ сосновыхъ, въ отрубѣ 4 вершк. на рамку	пог. саж.	—	2,2
Пластинъ, шириною 6 вершк.	пог. саж.	—	20
Состава изъ густой и жидкой смолы	пуд.	—	1,1
Примѣчаніе. Для сдѣланія другаго размѣра колодцевъ, плотники и матеріалы исчисляются по соображенію съ этимъ §.			
§ 215. Для сдѣланія въ одну доску духовыхъ трубъ, съ задвижками, въ конюшняхъ, отхожихъ мѣстахъ и т. п., съ вынутіемъ въ доскахъ четвертей и съ остружкой съ обѣихъ сторонъ, на пог. саж. трубы, укрѣпляемой къ потолку и стропиламъ	Плотниковъ	0,4	
Досокъ чистыхъ, въ 1½ дюйм.	пог. саж.	—	4,2
Гвоздей троетесу	штукъ	—	10
§ 216. Для сдѣланія стульчаковъ, съ выдѣлкою отверстій, изъ остроганныхъ съ одной стороны досокъ, съ посадкой ихъ на шипы и прибивкою къ стойкамъ и обвязкамъ изъ тѣхъ же досокъ, придѣланіемъ къ нимъ крышекъ и постановкой по угламъ отливовъ, на пог. саж.	Плотниковъ	1,5	
Досокъ полуобрѣзныхъ въ 2½ дюйма	пог. саж.	—	5
Гвоздей брусковыхъ 6 дюйм.	штукъ	—	17
— двоетесу	штукъ	—	8
Примѣчаніе. Тоже число плотниковъ полагать на устройство стульчаковъ менѣе сажени, а матеріалъ по соображенію.			
§ 217. Для сдѣланія къ отходному мѣсту выдвижнаго ящика, длиною 3 арш., шириною 2 арш., высотою 1 арш. на каткахъ, съ уложеніемъ подъ нихъ досокъ и осмоленіемъ	Плотниковъ	4,6	
	Рабочихъ	0,75	
Досокъ сосновыхъ чистыхъ, толщиною 3 дюйм.	пог. саж.	—	21
Аншпуговъ березовыхъ, длиною 2½ арш.		—	2
Пеньки	пуд.	—	1,25
Смолы густой и жидкой	пуд.	—	1,2
Гвоздей тесовыхъ 6 дюйм.	штукъ	—	30
— — 5 —	штукъ	—	16
Наугольниковъ желѣзныхъ, по 2 фунт.		—	8
Катковъ желѣзныхъ		—	4
§ 218. а) Для сдѣланія перегородокъ между стойлами изъ остроганныхъ съ обѣихъ сторонъ досокъ, посаженныхъ на шипы и концами запущенныхъ въ шпунты круглыхъ стоекъ, чисто выстроганныхъ, съ шипами на концахъ, на каждую перегородку до одной квадр. саж.	Плотниковъ	2	
Бревенъ, отъ 5 до 6 вершк., на стойки, укрѣпленныя между двухъ брусьевъ или балокъ	пог. саж.	—	2,7
Досокъ чистыхъ, въ 2½ дюйм. толщиною	пог. саж.	—	11
б) Для сдѣланія въ стойлѣ кормоваго ящика, длиною до 2¼ арш., съ отдѣлами для сѣна и овса и постановкой кронштейновъ	Плотниковъ	1,4	
Досокъ чистыхъ, шириною до 6 вершк., толщиною 2½ дюйм.	пог. саж.	—	4
Брусковъ, въ 2½ дюйм.	пог. саж.	—	4
Гвоздей брусковыхъ 6 дюйм.	штукъ	—	16
Примѣчаніе. На каждое стойло, съ мѣстомъ для подстилки подъ кормовымъ ящикомъ и кронштейнами для сбруи, полагать	Плотниковъ	3,5	
в) На устройство денниковъ, забираемыхъ струганными досками или брусками между стойками, со сдѣланіемъ дверей, кормовыхъ ящиковъ и рѣшотокъ, на каждый денникъ	Плотниковъ	5	
Матеріалы опредѣлять по соображенію съ дѣломъ.			
§ 219. На сдѣланіе въѣздовъ, при конюшняхъ или сараяхъ, съ постановкой стульевъ, съ положеніемъ на нихъ шипахъ переводовъ и настилкою пластинами, на квадр. саж.	Плотниковъ	2,4	
Бревенъ, толщиною отъ 5 до 6 вершк.	пог. саж.	—	6
Пластинъ, шириною 5 вершк.	пог. саж.	—	11
Гвоздей брусковыхъ 7 дюйм.		—	55
§ 220. Для сдѣланія изъ досокъ или пластинъ, забранныхъ въ стойки, навозныхъ ящиковъ, на квадр. саж. основанія	Плотниковъ	2,4	
Матеріалъ по разсчету.			

46978

	Рабочія силы.	Матеріалы.
§ 221. Для устройства: а) временнаго сарая, на врытыхъ въ землю столбахъ, съ заборкой между ними, или обшивкою по нимъ досками, съ покрытіемъ крыши въ разбѣжку, на квадр. саж. основанія сарая . . . . . Плотниковъ	1,5	
б) Такого же сарая съ потолкомъ и поломъ, на квадр. саж. основанія Плотниковъ	2,25	
Матеріалы назначать по разсчету.		
Глава VI.		
Ремонтныя исправленія.		
Стѣны.		
§ 222. а) Для вырубки въ бревенчатыхъ стѣнахъ сгнившихъ вѣнцовъ и на введеніе новыхъ, съ окопопаткой, на пог. саж. бревна . . . . . Плотниковъ	0,6	
Матеріалы для ремонтныхъ исправленій опредѣлять по мѣрѣ дѣйствительной надобности.		
б) На введеніе новыхъ досокъ въ заборкѣ сараевъ и чулановъ, на пог. саж. доски Плотниковъ	0,13	
в) На прорубку въ стѣнахъ или переборкахъ проемовъ для печей или дверей, съ обдѣлкой ихъ брусьями, на каждое мѣсто . . . . . Плотниковъ	1,4	
Крыши.		
§ 223. а) Для перемѣны въ маломъ числѣ сгнившихъ досокъ въ крышѣ, или для сдѣланія по швамъ набоекъ, шириною въ ½ доски, на пог. саж. набойки или доски Плотниковъ	0,05	
б) На квадр. саж. перекрытія крыши старыми досками . . . . . Плотниковъ	0,56	
г) Для перемѣны квадр. саж. сгнившей обрѣшотки . . . . . Плотниковъ	0,2	
д) На укрѣпленіе стропилъ скобами, на каждую скобу . . . . . Плотниковъ	0,05	
е) На передѣлку за-ново слуховаго окна въ досчатой крышѣ, съ придѣланіемъ ставня Плотниковъ	1,27	
ж) На перекрытіе мѣстами гонтовыхъ и драничныхъ крышъ—число плотниковъ, назначенное для новыхъ работъ, увеличивать до 2 разъ—по мѣрѣ исправленія. Матеріалъ назначать по дѣйствительной надобности.		
Потолки и полы.		
§ 224. а) На перемѣну сгнившихъ балокъ въ разныхъ этажахъ съ подборомъ и подшивкою, не болѣе четырехъ балокъ въ одномъ мѣстѣ, на квадр. саж. пола или потолка Плотниковъ	2,3	
б) На подвѣску балокъ хомутами къ стропиламъ или шпренгверкамъ, на каждый хомутъ Плотниковъ	0,36	
в) Для прорубки въ потолкѣ или крышѣ проемовъ для дымовыхъ и другихъ трубъ, съ обдѣлкой, на каждый проемъ . . . . . Плотниковъ	0,4	
Примѣчаніе. На подвѣску балокъ, если окажется въ томъ надобность, полагать особыхъ плотниковъ.		
г) На настилку подъ печи пластинами, на квадр. саж. настилки Плотниковъ	0,6	
д) На вырубку пола подъ устраиваемую вновь печь (комнатную). . Плотниковъ	0,2	
А съ обнесеніемъ печи фризомъ . . . . . Плотниковъ	0,4	
е) На перестилку чистыхъ половъ, съ простружкой старыхъ досокъ и добавленіемъ ⅓ новыхъ, на квадр. саж. . . . . Плотниковъ	1,3	
ж) На сколачиваніе половъ, съ выстружкой провѣсовъ и со введеніемъ новыхъ досокъ, на квадр. саж. . . . . Плотниковъ	0,5	
з) На разборку и перестилку половъ, въ нежилыхъ строеніяхъ, съ добавкой новыхъ досокъ или пластинъ, на квадр. саж. . . . . Плотниковъ	0,6	
и) На подведеніе подъ потолочныя балки нижнихъ и верхнихъ протоковъ, съ постановкой стоекъ, на пог. саж. бруса и стойки . . . . . Плотниковъ	0,3	
Матеріалъ назначать по дѣйствительной потребности.		
§ 225. а) На перестилку въѣздовъ въ сараи и конюшни, на квадр. саж. Плотниковъ	0,68	

46978

	Рабочія силы.	Матеріалы.
б) На починку воротъ, со сколачиваніемъ, подрѣзкой и перенавѣшиваніемъ Плотниковъ	отъ до 1,5—2	
в) На починку двернаго полотенца, съ подрѣзываніемъ, сколачиваніемъ и перенавѣскою Плотниковъ	0,33	
г) На передѣлку простыхъ заборовъ изъ стараго матеріала, съ добавленіемъ новаго, на пог. саж. забора Плотниковъ	1	
д) На выпрямленіе забора кокорными башками или бревенчатыми укосинами, на пог. саж. забора Плотниковъ	0,23	
Матеріалъ назначать по дѣйствительной надобности.		

Глава VII.

Разборка разныхъ деревянныхъ частей съ уборкою лѣса.

§ 226. а) На разборку пог. саж. амуничниковъ, наръ и забора Плотниковъ по	0,12	
б) На разборку досчатой крыши, переборокъ и чистыхъ половъ, на квадр. саж. Плотниковъ	0,12	
в) На разборку пог. саж. лѣстницъ съ поворотами, поручнями и площадками, Плотниковъ	0,15	
г) Антресолей и одинакихъ половъ съ переводами, на квадр. саж. Плотниковъ	0,2	
д) Чистыхъ половъ съ подборомъ, балками и подшивкой, на квадр. саж. Плотниковъ	0,43	
е) Штукатурныхъ переборокъ, съ обвязками и дверями, на квадр. саж. Плотниковъ	0,2	
ж) Балокъ, безъ чистаго пола, съ подборомъ и подшивкой, на квадр. саж. Плотниковъ	0,34	
з) Обыкновенныхъ стропилъ, съ обрѣшоткой слуховыми окнами и мауерлатами, на квадр. саж. крыши Плотниковъ	0,4	
и) Косяковъ или рамъ оконныхъ, съ переплетами, или дверныхъ—съ полотенцами, на каждое мѣсто Плотниковъ	0,22	
і) Крыльца съ площадками, на квадр. саж. основанія Плотниковъ	0,3	
к) Бревенчатыхъ стѣнъ, на квадр. саж. Плотниковъ	0,23	
л) На разборку нежилаго, обыкновенной вышины строенія, забраннаго въ стойки, съ крышей, потолками и полами, на квадр. саж. основанія Плотниковъ	1,2	
м) Бревенчатаго жилаго строенія, обыкновенной вышины, съ крышею, потолкомъ, поломъ, съ уборкой дверей и оконныхъ переплетовъ, на квадр. саж. основанія Плотниковъ	1,8	
н) Лѣсовъ, состоящихъ изъ кустовъ, схватокъ и подкосовъ, съ развинчиваніемъ и сдачею желѣзныхъ болтовъ съ приборомъ, полагать сообразно вышинѣ лѣсовъ, на пог. саж. бруса Плотниковъ	отъ до 0,04—0,06	
Примѣчаніе. Если разборка мелкихъ предметовъ назначается въ большомъ количествѣ, а разбираемыя строенія такъ ветхи, что годятся только на дрова, то изъ опредѣленнаго числа плотниковъ назначать только четвертую часть, а остальныя три четверти замѣнять простыми рабочими.		

Глава VIII.

Разнородныя работы, производимыя при гидротехническихъ сооруженіяхъ.

Общія работы.

Для обтески и оструганія бревенъ и досокъ, на выемку въ нихъ четвертей, шпунтовъ, на парубаніе гребня и т. п., рабочихъ силъ полагать, какъ назначено въ главѣ II плотничныхъ работъ.

§ 227. Для зарубанія шиповъ и выдалбливанія гнѣздъ, по причинѣ особенной тщательности, полагать на каждый шипъ, съ соотвѣтственнымъ ему гнѣздомъ . . Плотниковъ	0,25	
Примѣчаніе. На двойные шипы съ таковыми же гнѣздами полагать плотниковъ вдвое.		
§ 228. Для соединенія брусьевъ замками, безъ постановки желѣзныхъ скрѣпленій, на каждый замокъ, смотря по толщинѣ бруса и сложности вырубокъ . . . . Плотниковъ	отъ до 0,4—1	

46978

		Рабочія силы.	Матеріалы.
§ 229. Для фуговки обѣихъ кромокъ у досокъ, назначаемыхъ для оконопатки, какъ въ сливныхъ полахъ, шлюзныхъ полотнахъ и т. п. полагать, на каждый дюймъ толщины и на сажень длины доски	Плотниковъ	0,012	
§ 230. Для пробуравливанія въ брусьяхъ дыръ для болтовъ разной длины и толщины, со вколачиваніемъ ихъ и завинчиваніемъ гаекъ обыкновеннымъ ключемъ, полагать на каждый пудъ болтовъ	Плотниковъ	0,25	
Сала свинаго	фунт.	—	0,2
Примѣчаніе 1. Если, при соединеніи деревянныхъ частей болтами, будутъ употреблены желѣзныя планки, наугольники, обоймы, крестовины, хомуты и т. п., которые должны быть или плотно прилажены къ дереву, или въ него врѣзаны подъ лицо, то на каждый пудъ желѣза въ дѣлѣ, кромѣ болтовъ, разсчитываемыхъ по предыдущему полагать	Плотниковъ	0,2	
Примѣчаніе 2. Если потребуется завинтить гайки механическимъ ключемъ у вставленныхъ въ брусья болтовъ подъ водою, на глубинѣ до 2-хъ футъ, то на каждую гайку полагать	Плотниковъ	0,15	
§ 231. Для сдѣланія на водѣ, при глубинѣ до 7 фут., размостковъ на козлахъ, съ настилкой на нихъ досками выше воды около 3½ фут., съ прогонами подъ настилкою, въ разстояніи сажени одинъ отъ другаго, на квадр. саж. помоста	Плотниковъ	1,25	
	Рабочихъ	1,5	
На козла: накатника, толщиною 4 вершк.	пог. саж.	—	9
Бревенъ, толщиною 5 вершк.	пог. саж.	—	3
Досокъ, толщиною 2½ дюйм.	пог. саж.	—	7,5
Гвоздей заершенныхъ 7 дюйм.	штукъ	—	18
— полукорабельныхъ 7 дюйм.	штукъ	—	12
На прогоны—бревенъ толщиною 6 вершк.	пог. саж.	—	1,33
На настилку—досокъ получистыхъ, толщиною 2½ дюйм.,	пог. саж.	—	9
Гвоздей полукорабельныхъ 7 дюйм.	штукъ	—	18
Примѣчаніе. Означенное количество матеріаловъ опредѣлено для 7 футовой глубины—при длинѣ погъ у козелъ въ 1,5 саж. При другихъ же измѣреніяхъ должно соображаться съ глубиною воды, неровностію дна и мягкостью грунта.			
§ 232. Для забивки размосточныхъ свай—съ плотовъ и флашкоутовъ, по затруднительности работы, назначенное въ главѣ III количество рабочихъ силъ увеличивать на 25%. При забивкѣ же свай со льда руководствоваться общимъ положеніемъ.			
Перемычки.			
При устройствѣ разнаго рода перемычекъ руководствоваться правилами, указанными въ соотвѣтственныхъ работахъ этого Отдѣленія.			
§ 233. Для положенія по сваямъ схватокъ, съ подноскою бревенъ, съ вырубкой на нихъ и на сваяхъ гнѣздъ, съ пробуравливаніемъ дыръ, заколачиваніемъ въ нихъ болтовъ и завинчиваніемъ гаекъ, на пог. саж. бревна въ дѣлѣ	Плотниковъ	0,16	
Примѣчаніе. Если окажется надобность во время работъ стянуть сваи веревками, снять пару схватокъ, съ развинчиваніемъ и выколачиваніемъ болтовъ и, по минованіи надобности, опять положить на прежнее мѣсто, то на каждую пог. саж. бревна полагать	Плотниковъ	0,1	
§ 234. Для постановки въ перемычку упоровъ или подкосовъ на пог. саж. бревна въ дѣлѣ, съ обрубкою концовъ	Плотниковъ	0,12	
§ 235. При разборкѣ перемычки—на снятіе схватокъ, рамныхъ и другихъ брусьевъ, полагать въ общей сложности, на пог. саж. бруса или бревна	Плотниковъ	0,05	
§ 236. Для выдергиванія свай изъ перемычекъ домкратами и вагами съ блокомъ, руководствоваться § 148; для точнаго же опредѣленія рабочихъ силъ производить опыты.			
Работы при возведеніи подводныхъ фундаментовъ.			
При составленіи смѣтъ на забивку свай для подводныхъ фундаментовъ, руководствоваться положеніями, указанными выше.			
§ 237. Для спиловки круглою пилой, подъ одинъ горизонтъ, свай подъ водою, на глубинѣ до 7 фут., съ точеніемъ пилъ, передвиженіемъ пильнаго станка отъ одной сваи къ другой, вытаскиваніемъ изъ воды на помостъ спиленныхъ концовъ и относкою ихъ за 40 саж., полагать на каждую сваю	Плотниковъ	0,25	
	Рабочихъ	0,8	

46978

	Рабочія силы.	Матеріалы.
На смазку механизма:		
Масла деревяннаго . . . . . фунт.	—	0,04
Сала говяжьяго . . . . . —	—	0,08
§ 238. Для сборки и установки пильнаго станка, съ приноскою частей за 40 саж. разстоянія		
Плотниковъ	10	
Слесарей	6	
Рабочихъ	13	
§ 239. Для разборки пильнаго станка, по миновапіи надобности, съ относкою частей за 40 саж.		
Плотниковъ	4	
Слесарей	3	
Рабочихъ	10	
§ 240. Для срубанія, въ разныхъ случаяхъ, свай наклонными подсѣками съ молотомъ, на глубинѣ до 3½ футъ, на каждую сваю обыкновенной толщины (до 7 вершк.)		
Плотниковъ	0,6	
Рабочихъ	0,6	
Примѣчаніе. Если сван толстыя, то на каждый вершокъ толщины, сверхъ 7-ми прибавлять,		
Плотниковъ	0,15	
Рабочихъ	0,15	
По этому на 9-ти вершковую верхушку свай . . . . . Плотниковъ	0,9	
Рабочихъ	0,9	
§ 241. Для перерубки въ водѣ, на глубинѣ до 5 футъ, разнаго рода брусьевъ подсѣками, полагать на каждый квадратный вершокъ площади переруби бруса или бревна		
Плотниковъ	0,012	
Рабочихъ	0,012	
§ 242. Для разломки, вырубкою подсѣками въ водѣ — на глубинѣ до 5 футъ, квадр. саж. досчатаго или пластиннаго пола, толщиною отъ 2 до 3 вершк.		
Плотниковъ	2,5	
Рабочихъ	2,5	
§ 243. Для сдѣланія ящиковъ (кессоновъ), употребляемыхъ для каменныхъ подводныхъ кладокъ, напримѣръ мостовыхъ быковъ; рабочія силы исчислять:		
а) Для ящика безъ дна, ограждающаго бетонное основаніе, на обтеску бревенъ, вязку брусьевъ и скрѣпленіе ихъ болтами плотниковъ назначать по соотвѣтственнымъ работѣ параграфамъ; затѣмъ на погруженіе ящика въ воду и правильную установку, назначать количество рабочихъ силъ по соображенію съ глубиною воды и мѣстными обстоятельствами; приблизительно же можно полагать на каждую пог. саж. брусьевъ, составляющихъ погружаемый ящикъ, при глубинѣ до 10 футъ . . . . . Плотниковъ	0,05	
Рабочихъ	0,25	
Веревокъ смоленыхъ, въ окружности отъ 5 до 6 дюйм., пог. саж.	—	0,66
б) Для ящика съ днемъ, погружаемаго на приготовленный въ водѣ фундаментъ, для производства правильной каменной кладки—обтеска бревенъ, обдѣлка, связка и скрѣпленіе брусьевъ опредѣляются соотвѣтственными параграфами этого Отдѣленія; затѣмъ на спускъ ящика на воду, загрузку его и правильную установку на приготовленный фундаментъ, количество рабочихъ силъ назначать сообразно съ глубиною и мѣстными обстоятельствами; приблизительно же можно полагать на каждую куб. саж. его вмѣстимости, при глубинѣ воды до поверхности приготовленнаго фундамента до 7 футъ . . . . . Плотниковъ	1	
Рабочихъ	6	
Веревокъ смоленыхъ, толщиною отъ 5 до 6 дюйм. пог. саж.	—	10
Сала говяжьяго, для смазки спусковыхъ брусьевъ. . пуд.	—	0,02
Примѣчаніе. Матеріалы, потребные для устройства ящиковъ, опредѣляются по проектному чертежу.		
Ряжи.		
§ 244. Для рубки ряжей погружаемыхъ съ кампемъ въ воду, составляющихъ плотины, молы, фундаменты незначительныхъ построекъ и т. п. изъ бревенъ, толщиною отъ 5 до 6 вершковъ, безъ плотной притески вѣнцовъ между собою, съ пересѣкающими ихъ простѣнками—въ разстояніи 7 футъ, со скрѣпленіемъ вѣнцовъ чрезъ двѣ сажени желѣзными ершами, съ настилкою дна пластинами и прибивкою ершами, со внутренней стороны, сжимовъ изъ пластинъ, производя рубку днища и первыхъ вѣнцовъ на берегу или зимою на льду, а остальныхъ вѣнцовъ на водѣ, на каждую пог. саж. бревна и пластины полагать . . . . . Плотниковъ	0,15	

46978

	Рабочія силы.	Матеріалы.
§ 245. Для такой же рубки съ плотною припазовкою вѣнцовъ между собою, на пог. саж. Плотниковъ	0,2	
Матеріалы разсчитывать по § 153.		
§ 246. Для спусканія скрѣпленныхъ днищъ съ берега или со льда въ воду по положеннымъ бревенчатымъ слегамъ, съ помощію талей, на пог. саж. бревна и пластины въ днищѣ Рабочихъ	0,04	
Спускъ днищъ на воду производить партіями рабочихъ отъ 30 до 40 человѣкъ, смотря по величинѣ днища; на каждую партію рабочихъ полагать одного плотника.		
При производствѣ работъ зимою, на вырубку льда, толщиною до 1 арш., для образованія майны отъ 12 до 20 квадр. саж., полагать на квадр. саж. Ледоколовъ	0,66	
Ледоколы должны имѣть свои инструменты, какъ то: пѣшни, сачки и багры.		
Для свободнаго опусканія ряжевыхъ днищъ на воду, майны должны быть больше днищъ — кругомъ на одинъ аршинъ.		
Для загрузки ряжей камнемъ, на каждую его куб. саж. Рабочихъ	3,5	
Количество камней для загрузки ряжей опредѣляется внутреннимъ ихъ объемомъ, безъ прибавки на осадку.		
Примѣчаніе 1. Для околки льда въ майнахъ и т. п., въ продолженіе 3-хъ зимнихъ мѣсяцевъ, шириною 1 арш., съ перешейками въ 2 арш., съ откидкою и отгребаніемъ льда на 2 саж., на пог. саж. майны Ледоколовъ	0,02	
Примѣчаніе 2. Для пробивки во льду, толщиною до 1 арш. лунокъ для промѣровъ, или для околки льда около отдѣльныхъ свай и паловъ, на каждое мѣсто, смотря по діаметру Ледоколовъ	отъ до 0,05—0,2	
Примѣчаніе 3. Для каждодневнаго поддержанія около свай околки въ продолженіе 5-ти зимнихъ мѣсяцевъ, съ отбрасываніемъ льда въ сторону, на каждое мѣсто Ледоколовъ	0,01	
§ 247. Для разборки въ водѣ, на глубинѣ до 7 футъ, ряжевыхъ ящиковъ, съ перерубкой вѣнцовъ около забитыхъ ершей — подсѣками, употребляя для поднятія изъ воды бревенъ щипцы (храпы), воротъ или другое механическое приспособленіе, полагать на пог. саж. бревна Плотниковъ	0,1	
Рабочихъ	0,12	
Камень выбирать изъ ящиковъ помощію водолазнаго прибора, полагая на каждую куб. саж. камня Водолазовъ	отъ до 9—12	
При неимѣніи водолазнаго прибора, камень выбирать щипцами (храпами), полагая на каждую его куб. саж. отъ поверхности воды въ глубину:		
а) На 3½ фута Рабочихъ	14	
б) На 5 футъ —	27	
в) На 7 футъ —	54	
А далѣе по соображенію.		
Шлюзы и плотины.		
§ 248. На собраніе полотенъ шлюзныхъ воротъ обыкновенныхъ размѣровъ, какъ въ рѣкахъ и каналахъ, изъ приготовленныхъ брусьевъ, съ обдѣлкою вереяльныхъ и створныхъ столбовъ и прирѣзываніемъ желѣзныхъ поковокъ, на пог. саж. бруса въ дѣлѣ Плотниковъ	0,67	
Примѣчаніе. Для той же работы при большихъ доковыхъ воротахъ, число плотниковъ увеличивать на 30%.		
§ 249. Для обшивки полотенъ деревянныхъ шлюзныхъ воротъ досками, съ выстружкою ихъ съ двухъ сторонъ и фуговкой кромокъ, полагать на квадр. саж. обшивки въ одинъ рядъ Плотниковъ	1,25	
Досокъ чистыхъ, толщиною 2½ дюйм., шириною 5 вершк., пог. саж.	—	12
Гвоздей брусковыхъ 7 дюйм. штукъ	—	72
§ 250. Для обшивки по металлическимъ регелямъ досками въ два ряда, прикрѣпляя первый рядъ къ регелямъ болтиками съ гайками, а второй къ первому—полукорабельными 6 дюймовыми гвоздями, съ подвертываніемъ, подъ шляпки болтиковъ и гвоздей, пеньки и углубленіемъ шляпокъ въ дерево, съ выстружкой и фуговкою досокъ, на квадр. саж. обшивки:		
а) Перваго ряда Плотниковъ	2,35	
Досокъ чистыхъ, толщиною 2½ дюйм., шириною 5 вершк. пог. саж.	—	12
б) Втораго ряда Плотниковъ	1,5	
Досокъ чистыхъ, толщиною 2½ дюйм., шириною 5 вершк. пог. саж.	—	12
Пеньки смоленой на 100 болтиковъ и 200 гвоздей, пуд.	—	0,1

46978

	Рабочія силы.	Матеріалы.
Болтики и гвозди назначаются по числу регелей. Для прокладки между двумя обшивками смоленаго войлока, или картона, квадр. арш.	—	9,5
§ 251. Для сдѣланія клинкетныхъ рамъ съ фальцами и щитовъ къ двумъ полотнамъ обыкновенныхъ размѣровъ, съ утвержденіемъ рамъ на мѣсто, врѣзываніемъ въ щиты желѣзной оковки, съ пригонкой въ фальцахъ и къ полотнамъ . . . . . Плотниковъ . . . . . Матеріалъ по соображенію съ чертежемъ.	до 7-ми.	
§ 252. Для навѣшиванія на мѣсто шлюзныхъ полотенъ, обыкновенныхъ размѣровъ, связанныхъ на берегу, съ приправкою вереяльнаго столба, надѣваніемъ на пятникъ и натягиваніемъ гальзбанда, полагать на пог. саж. бруса въ дѣлѣ . . . . . Плотниковъ . . . . . Рабочихъ	0,75 0,5	
Примѣчаніе. Для постановки на мѣсто, связанныхъ на берегу, шлюзныхъ полотенъ, большаго противъ обыкновенныхъ размѣра, употреблять краны.		
§ 253. Для связыванія на берегу короля, изъ приготовленныхъ брусьевъ, на пог. саж. бруса . . . . . Плотниковъ	0,67	
Для разобранія сдѣланнаго на берегу короля, подноски его частей на мѣсто и положенія ихъ какъ слѣдуетъ, съ укрѣпленіемъ, на пог. саж. бруса въ дѣлѣ Плотниковъ . . . . . Рабочихъ	0,5 0,33	
Примѣчаніе. На обтеску брусьевъ, остружку ихъ, зарубаніе шиповъ, выдалбливаніе гнѣздъ для составленія короля, назначать плотниковъ по соотвѣтственнымъ работѣ параграфамъ.		
§ 254. Для сдѣланія въ плотинахъ, изъ 2 дюйм. досокъ въ два ряда, щитовъ—въ площади до 10 квадр. фут., съ прилаживаніемъ и постановкой всей оковки на мѣсто, полагать на совершенную отдѣлку одного щита . . . . . Плотниковъ . . . . . Матеріалъ опредѣлять по чертежу.	3	
§ 255. На сдѣланіе валовъ, длиною 4 фут., для подниманія щитовъ, съ обтескою, выстружкой, закругленіемъ по серединѣ, выдалбливаніемъ гнѣздъ для рычаговъ, прирѣзкою оковокъ, установкой и укрѣпленіемъ на мѣсто, на каждый валъ . . . . . Плотниковъ . . . . . Матеріалъ опредѣлять по чертежу. *Примѣчаніе.* На сдѣланіе и укрѣпленіе на мѣстѣ, для поднятія щитовъ, механизма зубчатой или другой системы, рабочія силы назначать по соображенію съ механизмомъ.	1,5	
§ 256. Для настилки половъ на мостахъ, въ шлюзныхъ камерахъ и водоспускахъ, съ обдѣлкою досокъ, на квадр. саж. . . . . Плотниковъ . . . . . Для настилки половъ доски употреблять толщиною 2½ или 3 дюйм.; гвозди же для прибивки ихъ въ случаѣ настилки половъ на мостахъ 6 и 7 дюймовые брусковые, а въ камерахъ шлюзовъ и водоспусковъ — корабельные, заершенные 7 дюйм.	отъ до 1,3—1,5	
§ 257. На обшивку шлюзныхъ стѣнъ досками, толщиною отъ 1½ до 2½ дюйм., съ обдѣлкою досокъ, на квадр. саж. . . . . Плотниковъ	отъ до 1—1,25	
Досокъ чистыхъ, толщиною 1½ или 2½ дюйм., шириною 5 вершк. пог. саж.	—	12
Гвоздей полукорабельныхъ 6 или 7 дюйм.	—	72
Примѣчаніе. На обшивку шлюзныхъ стѣнъ доски употребляются толщиною въ 1½ дюйм., а въ мѣстахъ, подверженныхъ тренію льдомъ, въ 2½ дюйм.		
§ 258. Для отдиранія обшивныхъ досокъ со шлюзныхъ стѣнъ и полотенъ воротъ, съ выколачиваніемъ гвоздей, на квадр. саж. . . . . Плотниковъ	0,3	
§ 259. Для вырубки мѣстами сгнившей или поврежденной обшивки полотенъ, съ выдергиваніемъ гвоздей и для вставки въ эти мѣста задѣлокъ изъ новыхъ досокъ, на пог. саж. задѣлки . . . . . Плотниковъ	0,17	
§ 260. Для снятія досчатой настилки половъ въ мостахъ, шлюзныхъ камерахъ и водоспускахъ, съ выдергиваніемъ гвоздей, на квадр. саж. . . . . Плотниковъ	0,25	
§ 261. Для вырубки, мѣстами, поврежденныхъ или сгнившихъ досокъ въ настилкѣ мостовъ, шлюзныхъ камеръ и водоспусковъ, съ выдергиваніемъ гвоздей и для вставки въ эти мѣста задѣлокъ изъ новыхъ досокъ, на пог. саж. задѣлки . . . . . Плотниковъ	0,15	
§ 262. Для разломки короля, съ перерубкой брусьевъ для освобожденія ихъ отъ болтовъ, съ отноской разобранныхъ частей за 40 саж., смотря по толщинѣ бревенъ и крѣпости дерева, полагать: а) На каждый перерубъ . . . . . Плотниковъ	отъ до 0,15—0,25	

46978

		Рабочія силы.	Матеріалы.
		отъ до	
б) На каждую пог. саж. бруса	Плотниковъ	0,07—0,1	
	Рабочихъ	0,08—0,15	
§ 263. Для разборки шлюзныхъ воротъ, съ перерубкой регелей и столбовъ, съ раскрѣповкой хомутовъ, болтовъ, наугольниковъ и другихъ металлическихъ частей, на пог. саж. бруса			
	Плотниковъ	1,2	
	Рабочихъ	0,25	
Примѣчаніе. Отнятіе обшивки воротъ разсчитывать особо по § 258.			
§ 264. Для раскрѣповки вообще деревянныхъ частей гидротехническаго сооруженія, съ выколачиваніемъ болтовъ, снятіемъ гаекъ и вырубкою ершей, полагать:			
а) На каждый болтъ	Плотниковъ	0,05	
б) — — ершъ	—	0,03	
Устройство мостовъ.			
§ 265. При построеніи рѣшотчатыхъ изъ досокъ, по Американской системѣ, мостовъ полагать:			
а) Для остругапія досокъ, обтески кромокъ и обравниванія концовъ, въ назначеніи плотниковъ руководствоваться соотвѣтственными работѣ параграфами.			
б) На просверленіе въ доскахъ 10 дыръ и на заколачиваніе въ нихъ готовыхъ нагелей:			
Длиною 6 дюйм., въ діаметрѣ $1^3/_4$ дюйм.	Плотниковъ	0,4	
Сала свинаго	фунт.	—	0,2
Длиною 15 дюйм., толщиною $1^3/_4$ дюйм.	Плотниковъ	0,63	
Сала свинаго	фунт.	—	0,5
Длиною отъ 18 до 20 дюйм., толщиною отъ $1^3/_4$ до 2 дюйм.	Плотниковъ	0,8	
Сала свинаго	фунт.	—	0,63
в) На установленіе верхнихъ, среднихъ и нижнихъ поясовъ, которыми связывается система рѣшотчатыхъ фермъ, полагая каждый поясъ изъ 3-хъ отдѣльныхъ, въ двѣ доски, поясовъ, съ расколачиваніемъ и стягиваніемъ сжимами промежутковъ въ поясахъ и со сдѣланіемъ самыхъ сжимовъ, на пог. саж. доски:	Плотниковъ	0,042	
г) На установленіе между изготовленными поясами, досокъ длиною $3^1/_2$ и 4 саж., составляющихъ рѣшотчатыя фермы, на сдѣланіе и прибивку планокъ гвоздями, на просверливаніе дыръ для нагелей, на откалачиваніе планокъ, выдергиваніе гвоздей и на стягиваніе установленныхъ досокъ сжимами для удобной забивки нагелей, на пог. саж. доски	Плотниковъ	0,08	
Матеріалы назначаются по проектнымъ детальнымъ чертежамъ.			
§ 266. При устройствѣ мостовъ на аркахъ:			
а) На забивку свай подъ кружала, положеніе продольныхъ и поперечныхъ насадокъ, опалубку и проч., количество рабочихъ силъ полагать, соображаясь съ уроками, въ началѣ этого Отдѣленія опредѣленными. На обтеску же бревенъ на арки по лекалу, съ двухъ сторонъ, число плотниковъ увеличивать на 30% противъ прямой обтески.			
б) На собраніе на берегу, изъ обтесанныхъ брусьевъ, деревянныхъ арокъ и стропилъ, со врѣзываніемъ замковъ и выдѣлкой на подушкахъ корниза, на пог. саж. бруса въ дѣлѣ	Плотниковъ	0,33	
в) Для разобранія брусьевъ и положенія какъ слѣдуетъ на кружала, на пог. саж. бруса въ дѣлѣ	Плотниковъ	0,17	
г) Для пробуравливанія дыръ для болтовъ и скрѣпленія ими фермъ полагать плотниковъ по § 230.			
§ 267. При устройствѣ фермъ деревянныхъ мостовъ раскосной системы:			
а) На обтеску бревенъ, остружку ихъ, сдѣланіе замковъ, просверливаніе дыръ для болтовъ, сшичиваніе частей, зарубку шиповъ, выдалбливаніе гнѣздъ и проч. уроки разсчитывать по соотвѣтственнымъ параграфамъ этого Отдѣленія.			
б) На сборку на мѣстѣ совершенно обдѣланныхъ брусьевъ, съ окончательнымъ прилаживаніемъ и скрѣпленіемъ ихъ между собою и, гдѣ нужно, съ чистой остружкой, на пог. саж. бруса въ дѣлѣ	Плотниковъ	0,35	
Обшивка частей моста досками и настилка ими помостовъ разсчитывается по соображенію съ соотвѣтственными параграфами этого Отдѣленія.			
в) На приготовленіе и употребленіе въ дѣло подушекъ, клиньевъ, подкладокъ и прочихъ мелкихъ частей, изъ дерева крѣпкой породы, полагать на куб. фут. обдѣланной фигуры, смотря по числу ея граней	Плотниковъ	отъ до 0,3—0,4	

46978

	Рабочія силы.	Матеріалы.
Конопатныя работы.		
§ 268. Для оконопачиванія брусьевъ и досокъ полагать на пог. саж. паза—въ одну прядь:		
а) Разложенную по пазу гладко (въ растяжку) . . . . . Конопатчиковъ	0,05	
Пеньки смоленой . . . . . фунт.	—	1
б) Положенную по пазу въ наборъ . . . . . Конопатчиковъ	0,06	
Пеньки смоленой . . . . . фунт.	—	отъ 1,5 до 2
Примѣчаніе 1. Одна погонная сажень смоленой витой пряди вѣситъ 1 фунтъ.		
Примѣчаніе 2. На каждаго конопатчика полагать, для обмакиванія конопатки, масла коноплянаго фунт.	—	0,25
§ 269. При оконопачиваніи брусьевъ и досокъ въ нѣсколько прядей, число конопатчиковъ, положенное въ § 268, увеличивать по числу прядей.		
Число прядей зависитъ отъ глубины оконопачиваемыхъ пазовъ; обыкновенныхъ прядей идетъ на пог. саж.:		
а) Для досокъ, толщиною въ 1 дюйм. . . . . фунт.	—	2
б) — — — — $1\frac{1}{2}$ — . . . . . —	—	3
в) — — — — 2 — . . . . . —	—	4
г) — — — — 3 — . . . . . —	—	6
Примѣчаніе. Первую прядь лучше класть въ наборъ; въ этомъ случаѣ она замѣняетъ двѣ обыкновенныхъ пряди.		
§ 270. Для оконопачиванія круглой конопаткой около шляпки болтовъ до $1\frac{1}{2}$ дюйм. толщиною, съ обмазкой подъ шляпку саломъ, на 100 болтовъ . . . . Конопатчиковъ	0,66	
Пеньки смоленой . . . . . фунт.	—	6,66
Сала . . . . . фунт.	—	13
Примѣчаніе. Если сквозные болты должны оконопачиваться съ обоихъ концовъ (около шляпки и гайки), то число конопатчиковъ и количество матеріаловъ удвоивать.		
§ 271. Для осмоленія за одинъ разъ квадр. саж. частей гидротехническаго сооруженія, съ вареніемъ смолы, полагать:		
а) Большихъ плоскостей . . . . . Рабочихъ	0,1	
б) Стоекъ, откосовъ, столбиковъ и другихъ мелкихъ частей . . Рабочихъ	0,16	
При осмоленіи новыхъ частей сооруженія за два раза на квадр. саж. осмаливаемой поверхности:		
Смолы жидкой и густой вмѣстѣ . . . . . пуд.	—	0,4
При осмоленіи же частей, бывшихъ прежде осмоленными, смолы жидкой и густой вмѣстѣ пуд.	—	0,28
§ 272. Для заливанія проконопаченныхъ швовъ пикомъ, на пог. саж. шва Рабочихъ	0,01	
Пику . . . . . пуд.	—	0,02
На варку смолы употреблять щепу или ни къ чему негодные обрубки; въ случаѣ же возобновленія осмолки на существующихъ частяхъ сооруженія, полагать на пудъ смолы		
Дровъ . . . . . куб. саж.	—	0,033
На швабры полагать, на пудъ смолы, сукна крестьянскаго арш.	—	0,08
Если осмолка дѣлается по старой, прежде осмоленной, поверхности, то послѣдняя должна быть хорошо очищена скребками, на что полагать на квадр. саж. Рабочихъ	0,08	
Устройство водоотливныхъ приборовъ, относящихся къ плотничной работѣ.		
§ 273. Для построенія архимедова винта длиною 4 саж., въ діаметрѣ $2\frac{1}{2}$ фута:		
а) Для обдѣлки вала въ правильный цилиндръ, въ діаметрѣ $7\frac{1}{2}$ вершк. Плотниковъ	4	
На валъ бревно сосновое прямое, длиною 4 саж. толщиною 8 вершк.	—	1
б) На очерченіе и выемку на поверхности вала въ три хода винтовыхъ пазовъ, шириною и глубиною въ $\frac{3}{4}$ дюйм., разстояніемъ одинъ отъ другаго на 6 дюйм., всего до 32 пог. саж. Плотниковъ	13	
в) На приготовленіе 1.536 перьевъ, длиною 11 дюйм., шириною въ узкомъ концѣ (для задѣлки въ пазы вала) $1\frac{3}{4}$, въ широкомъ, укрѣпляемомъ въ пазы досчатой обшивки, 4 дюйм. Плотниковъ	60	
Досокъ сосновыхъ, чистыхъ, толщиною $1\frac{1}{2}$ дюйм., шириною 5 вершк. пог. саж.	—	120

46978

	Рабочія силы.	Матеріалы.
г) На вставливаніе черьевъ въ пазы вала, съ плотной прифуговкой одного пера къ другому, съ прибивкой каждаго пера къ валу однимъ 3 дюйм., а къ прилегающему перу однимъ 5 дюйм. гвоздемъ . . . . . Плотниковъ	39	
Гвоздей, съ прибавкою на изломъ:		
— троетесу 5 дюйм.	—	1.700
— однотесу 3 дюйм.	—	1.700
д) На обрѣзку верхнихъ концовъ перьевъ для образованія правильной цилиндрической поверхности . . . . . Плотниковъ	5	
е) На обшивку винта досками, со сдѣланіемъ въ нихъ пазовъ, глубиною въ ¼ дюйм. и укрѣпленіемъ перьевъ . . . . . Плотниковъ	8	
Досокъ сосновыхъ, чистыхъ, длиною 4 саж., толщиною 1 дюйм., шириною 5 вершк. пог. саж.	—	12
Гвоздей однотесу, съ изломомъ	—	2.000
ж) Для стягиванія винта, чрезъ каждые 1½ арш., желѣзными обручами, шириною въ 3, толщиною въ ¼ дюйм. . . . . Плотниковъ	1	
На 9 обручей: желѣза шиннаго, шириною въ 3, толщиною въ ¼ дюйм. пуд.	—	5,5
з) На сдѣланіе брусчатой рамы къ винту . . . . . Плотниковъ	3	
Бревенъ сосновыхъ, длиною 5 саж., толщиною 7 вершк.	—	2
Бревенъ сосновыхъ, длиною 2 саж., толщиною 7 вершк.	—	1
и) На врѣзываніе пятника и стержня и укрѣпленіе коробки . . . Плотниковъ	3	
Желѣзнаго прибора: пятникъ 1 . . . . . фунт.	—	10
стержень 1 . . . . . пуд.	—	1
коробка 1 . . . . . фунт.	—	25
чаша 1 . . . . . фунт.	—	15
і) Для осмоленія винта . . . . . Рабочихъ	6	
Смолы жидкой и густой вмѣстѣ . . . . . пуд.	—	13
Сукна крестьянскаго на швабры, арш.	—	1
Примѣчаніе. На сдѣланіе верстака, для установленія винта, и жолоба для стока воды, рабочія силы и потребность матеріаловъ опредѣлять по мѣстнымъ обстоятельствамъ.		
§ 274. Для построенія водоотливнаго колеснаго прибора:		
А. Водоотливнаго колеса, въ діаметръ 17 фут., шириною 2½ фут.		
а) Для обтески по лекалу досокъ, толщиною въ 2½ дюйм., на боковыя стѣнки, съ вязкою ихъ, съ выемкою четвертей, сколачиваніемъ на шпонки, остругаиемъ съ обѣихъ сторонъ, врѣзываніемъ изъ досокъ, толщиною въ 1½ дюйм., поперечныхъ для ящиковъ простѣнковъ и укрѣпленіемъ желѣзными винтами . . . . . Плотниковъ	30	
Бревенъ сосновыхъ, толщиною 6 вершк., длиною 2½ саж.	—	8
Винтовъ желѣзныхъ, съ гайками и бляхами, 12, въ нихъ вѣсу пуд.	—	1,8
б) Для обтески съ 4 сторонъ 8 бревенъ, длиною въ 2½ саж., съ выстружкой ихъ, связкою крестообразно и укрѣпленіемъ къ водяному колесу желѣзными винтами Плотниковъ	12	
в) Для обшивки водянаго колеса, съ 2-хъ сторонъ, дюймовками, съ остругаиемъ ихъ съ обѣихъ сторонъ, прифуговкой одна къ другой и для набивки желѣзныхъ обручей Плотниковъ	16	
Досокъ сосновыхъ, чистыхъ, длиною 3 саж., толщиною 1 дюймъ, шириною 4 вершк.	—	26
Гвоздей однотесу, съ изломомъ	—	900
Обручей желѣзныхъ 2, въ нихъ вѣсу пуд.	—	12
Б. Вертикальнаго зубчатаго колеса, въ діаметръ 11½ фут.		
а) Для обдѣлки по лекалу изъ досокъ, толщиною въ 4½ дюйм., для составленія обода колеса изъ 48 частей, съ выстружкою ихъ и сколачиваніемъ въ два ряда деревянными нагелями, съ причерчиваніемъ и прирубкой . . . . . Плотниковъ	18	
Досокъ сосновыхъ, длиною 3 саж., толщиною 4½ дюйм., шириною 6 вершк. . . .	—	10
б) Для пробуравливанія коловоротомъ въ колесѣ 80 дыръ и сдѣланія изъ сухаго рябиноваго или березоваго дерева 80 пальцевъ, съ утвержденіемъ ихъ на свои мѣста и для укрѣпленія колеса желѣзными винтами . . . . . Плотниковъ	11	

46978

	Рабочія силы.	Матеріалы.
Рябиновыхъ или березовыхъ брусьевъ, длиною 1½ саж., толщиною квадратно 4 вершк.	—	12
Винтовъ желѣзныхъ, длиною 12 дюйм., съ гайками 8, вѣсомъ фунт.	—	24
в) Для обтески, съ 4-хъ сторонъ, 2-хъ бревенъ длиною 3 саж., съ выстружкою ихъ, связкою крестообразно и для укрѣпленія къ вертикальному колесу желѣзными винтами, съ набивкой 2 желѣзныхъ обручей, Плотниковъ	6	
Бревенъ сосновыхъ, длиною 3 саж., толщиною 6 вершк.	—	2
Винтовъ желѣзныхъ, длиною 12 дюйм., съ гайками 12, вѣсомъ фунт.	—	36
Обручей желѣзныхъ 2, вѣсомъ пуд.	—	8
г) Для обтески на валъ, съ 4-хъ сторонъ, бревна, длиною 2½ саж., съ выстружкою его, насадкой на каждый конецъ по два желѣзныхъ бугеля и для вбиванія по одному желѣзному пятнику, Плотниковъ	3	
Бревно сосновое, длиною 2½ саж., толщиною отъ 11 до 12 вершк.	—	1
На сковку бугелей и пятниковъ желѣза полоснаго пуд.	—	1
Круглаго или брусковаго пуд.	—	1
В. Горизонтальнаго колеса, въ діаметрѣ 10 футъ.		
а) Для обдѣлки по лекалу, изъ досокъ толщиною 4½ дюйм., 48 составныхъ частей колеса, съ выстружкою и сколачиваніемъ ихъ въ два ряда деревянными нагелями, съ причерчиваніемъ и прирубкой Плотниковъ	16	
Досокъ сосновыхъ, толщиною 4½ дюйм., шириною 6 вершк. пог. саж.	—	30
б) Для пробуравливанія коловоротомъ въ колесѣ 70 дыръ и сдѣланія изъ сухаго рябиноваго или березоваго дерева 70 пальцевъ, съ утвержденіемъ ихъ на свои мѣста и укрѣпленіемъ колеса желѣзными винтами Плотниковъ	10	
Рябиновыхъ или березовыхъ жердей, толщиною 2 вершк. пог. саж.	—	30
Винтовъ желѣзныхъ съ гайками, длиною 12 дюйм. 8, вѣсомъ фунт.	—	24
в) Для обтески, съ 4-хъ сторонъ, двухъ бревенъ, длиною 3 саж., съ выстружкою ихъ, связкою крестообразно, укрѣпленіемъ къ горизонтальному колесу желѣзными винтами и съ набивкою 2-хъ желѣзныхъ обручей Плотниковъ	6	
Бревенъ сосновыхъ, длиною 3 саж., толщиною 7 вершк.	—	2
Винтовъ желѣзныхъ съ гайками, длиною 12 дюйм., штукъ 12 фунт.	—	36
Обручей желѣзныхъ изъ полоснаго желѣза 2, пуд.	—	7
г) Для обтески и выстружки, съ 4-хъ сторонъ, на валъ бревна, длиною 2½ саж., съ насадкой на каждый конецъ вала по два желѣзныхъ бугеля и для вбиванія по одному желѣзному пятнику Плотниковъ	3	
Бревно сосновое, длиною 2½ саж., толщиною отъ 11 до 12 вершк.	—	1
На сковку бугелей и пятника:		
Желѣза полоснаго пуд.	—	1
— круглаго или брусковаго пуд.	—	1

Примѣчаніе. Для отлива воды слѣдуетъ полагать рабочихъ по дѣйствію машины и количеству воды, содержащейся въ мѣстѣ ея скопленія. При потребности же отливать воду безпрерывно въ продолженіе дня и ночи, слѣдуетъ назначать въ сутки по три перемѣны рабочихъ, опредѣляя число ихъ по дѣйствительной потребности.

§ 275. По разнообразію плотничныхъ работъ въ гидротехническихъ сооруженіяхъ не возможно опредѣлить уроки для соединенія различныхъ деревянныхъ частей; но въ практикѣ не рѣдко случается надобность назначать рабочія силы на такія части или члены сооруженія, обдѣлка которыхъ не подходитъ ни подъ одинъ изъ параграфовъ Положенія. Такого рода плотничныя работы можно подраздѣлить на четыре категоріи: 1) когда потребныя для работы, бревна или брусья, предполагается употребить въ дѣло безъ обтески и остружки, съ незначительною только притеской или припазовкой, съ простыми вырубями и другими обыкновенными сопряженіями. 2) Когда въ дѣло употребляются бревна или брусья съ правильною и чистою со всѣхъ, или съ нѣкоторыхъ, сторонъ обтескою, отчасти стругаются, тщательно соединяются шипами или замками и скрѣпляются гвоздями, болтами и другими желѣзными поковками. 3) Когда бревна или брусья чисто обтесываются и стругаются, по мѣрѣ надобности обдѣлываются по лекаламъ, тщательно соединяются шипами или замками, скрѣпляются гвоздями и болтами и разнаго вида поковками, плотно и чисто прирѣзанными. Сюда относится приготовленіе и положеніе въ дѣло подушекъ, натяжныхъ клиньевъ, подкладокъ, нагелей и другихъ мелкихъ частей,

46978

	Рабочія силы.	Матеріалы.
употребляемыхъ при мостовыхъ и другихъ фермахъ. 4) Къ послѣдней категоріи можно отнести: обшивки, покрытія, раскосы, прокладки, схватки и т. п., причемъ слѣдуетъ различать: а) случаи, когда доски должны быть отструганы, въ кромкахъ обтесаны, сфугованы или закроены, въ концахъ приторцованы, нарублены на брусья или одна на другую, или связаны замками и т. п. и б) когда доски идутъ въ дѣло съ небольшою только притескою, приправкою, перерубкою и проч.		
При такомъ раздѣленіи гидротехническихъ плотничныхъ работъ полагать на куб. футъ дерева въ дѣлѣ:	отъ до	
1) Для работъ, подходящихъ къ первой категоріи . . . . . Плотниковъ	0,03—0,04	
2) Ко второй . . . . . Плотниковъ	0,15—0,25	
3) Къ третьей . . . . . Плотниковъ	0,28—0,35	
4) Къ четвертой категоріи, на квадр. саж. поверхности досокъ, смотря по ихъ толщинѣ:		
Для случаевъ, объясненныхъ подъ буквою а . . . . . Плотниковъ	0,75—1,25	
— — — — — б . . . . . Плотниковъ	0,2—0,6	
Отдѣленіе IX.		
Столярныя работы.		
Глава I.		
Оконныя и дверныя рамы, переплеты, двери, переборки и проч.		
§ 276. Закладныя и прислонныя рамы (колоды, шленги) дѣлаются или изъ бревенъ, на обтеску которыхъ полагать плотниковъ по § 135, или изъ брусьевъ, ширину которыхъ опредѣляютъ по разстоянію между лѣтними и зимними переплетами. Для остуганія и зафальцованія брусьевъ, съ перепилкою, полагать на каждый пог. арш. бруса, толщиною 4 вершк. Столяровъ	0,04	
На вязку каждаго угла рамы, смотря по числу шиповъ, и высотѣ рамы Столяровъ	отъ до 0,16—0,2	
Примѣчаніе. Брусья или бревна исчислять по измѣреніямъ отверстія въ свѣту, прибавляя на каждый уголъ рамы по ½ арш. на его вязку.		
Напримѣръ: Для сдѣланія оконной или дверной рамы изъ брусьевъ, приготовленныхъ, какъ выше сказано, вышиною въ свѣту 3, шириною 1½ арш. . . . . Столяровъ	1,08	
Брусьевъ сосновыхъ, на закладныя рамы, 4 вершк. въ квадратѣ, а на прислонныя толщиною 4 вершк. (7 дюйм.) . . . . . пог. арш.	—	11
Состава изъ смолы и пику, на каждый пог. арш. бруса по 0,023 пуд., а на 11 арш. . . . . пуд.	—	0,25
Войлоковъ на пог. арш. бруса по 0,6, а на 11 арш. квадр. арш.	—	6,6
Гвоздей штукатурныхъ на пог. арш. бруса 8, а на 11 пог. арш. штукъ	—	88
Примѣчаніе 1. При большей 4 вершк. толщ. рамы на каждый добавочный вершокъ и на каждый уголъ рамы прибавлять . . . . . Столяровъ	по 0,005	
Примѣчаніе 2. На прислонныя рамы, прислоняемыя въ оконный или дверной проемъ, можно назначать доски шириною 11 дюйм., толщиною отъ 3 до 4 дюйм.		
Примѣчаніе 3. Осмоленіе, обшивку войлоками и установку закладныхъ рамъ должны производить каменьщики, а на установку прислонныхъ рамъ, вышиною до 3 арш., полагать . Столяровъ	0,2	
Закрѣпъ желѣзныхъ заершенныхъ, длиною 4 вершк., по 0,4 фунт., на каждую раму . . . . . штукъ	—	4
Примѣчаніе 4. Рамы во внутреннихъ стѣнахъ, неподверженныхъ охлажденію, войлоками не обшивать.		
Примѣчаніе 5. Оконопатка прислонныхъ рамъ опредѣляется § 197.		
Примѣчаніе 6. При разстояніи между лѣтнимъ и зимнимъ переплетами болѣе 4 вершк., закладныя или прислонныя рамы дѣлаются отдѣльно для каждаго переплета: для лѣтняго употребляются брусья, толщиною отъ 3 до 4 вершк., смотря по высотѣ окна, а для зимняго—дѣлаются коробки или рамки изъ досокъ, толщиною отъ 3 до 4 дюйм. На выстружку, распиловку и зафальцовку досокъ, на пог. арш. коробки . . . . . Столяровъ	0,005	
На вязку каждаго угла . . . . . Столяровъ	0,07	
Досокъ сосновыхъ столярныхъ, шириною 10, толщиною отъ 3 до 4 дюйм., на пог. арш. по 0,5 арш. и на каждый уголъ по 2 вершк.		
Закрѣпъ желѣзныхъ на коробку . . . . . штукъ	—	4
Войлоковъ и смолы половину противъ предыдущаго.		
§ 277. Для сдѣланія круглыхъ, или полукруглыхъ, рамъ изъ склеенныхъ въ 4 ряда досокъ, на каждый рядъ ихъ и на каждый аршинъ внутренней дуги . . . . . Столяровъ	0,07	

46978

	Рабочія силы.	Матеріалы.
Досокъ сосновыхъ, толщиною 2½ дюйм. . . . . пог. арш.	—	1,25
— — — 2 —	—	2,5
— — — 1 —	—	1,25
Клею столярнаго, на каждый пог. арш. доски . . . . фунт.	—	0,03
Примѣчаніе 1. При толщинѣ рамы въ 4 вершк. на первый рядъ досокъ для губки употребляются доски толщиною 1 дюйм., на второй для притвора лѣтняго переплета 2½ дюйм., а на остальные два ряда толщиною 2 дюйм.		
Примѣчаніе 2. На соединеніе верхней полукруглой съ нижнею прямою частію рамы, полагается столяровъ, какъ на вязку угловъ.		
Примѣчаніе 3. На дѣланіе импостовъ, изъ брусьевъ или досокъ, матеріалъ и работу полагать по соображенію съ предыдущими параграфами.		
§ 278. Для сдѣланія подоконныхъ досокъ на шпонкахъ, съ обдѣлкою и продорожкою внизу свѣса, прифальцовкою къ рамѣ и прилаживаніемъ на мѣсто, на квадр. арш. подоконка		
Столяровъ	0,33	
Досокъ сосновыхъ, чистыхъ, толщиною 2½ дюйм., шириною 5 вершк. пог. арш.	—	3,5
Клею столярнаго на квадр. арш. подоконка . . . . . фунт.	—	0,06
Войлоковъ . . . . . квадр. арш.	—	1
Примѣчаніе 1. Положеніе досокъ на мѣсто по § 498.		
Примѣчаніе 2. Въ деревянныхъ строеніяхъ подоконники, вмѣстѣ съ косяками, дѣлаются плотниками.		
Напримѣръ: Для сдѣланія подоконной доски, длиною по лицу 1,75 арш., шириною со свѣсомъ со стѣны, 10 вершк., на 1,1 квадр. арш. . . . . Столяровъ	0,36	
Досокъ сосновыхъ, толщиною 2½ дюйм., шириною до 6 вершк. пог. арш.	—	3,85
Клею столярнаго . . . . . фунт.	—	0,066
Войлоковъ, длиною (напримѣръ) 1,5 арш., шириною 0,75 арш.	—	1
§ 279. Для сдѣланія лѣтнихъ створчатыхъ и зимнихъ глухихъ переплетовъ, вышиною 3 арш. шириною 1,5 арш., о шести стеклахъ, съ фрамугою, съ прилаживаніемъ на мѣсто и прирѣзкою приборовъ:		
а) Лѣтнихъ переплетовъ . . . . . Столяровъ	1,57	
Досокъ сосновыхъ, чистыхъ, толщиною 2½ дюйм., шириною не менѣе 5 вершк. пог. арш.	—	7,65
Досокъ сосновыхъ, чистыхъ, толщиною 3 дюйм. на отливъ пог. арш.	—	0,5
Клею . . . . . фунт.	—	0,12
б) Зимнихъ переплетовъ . . . . . Столяровъ	1,3	
Досокъ сосновыхъ чистыхъ, толщиною 2½ дюйма . . пог. арш.	—	7,2
Клею . . . . . фунт.	—	0,11
Примѣчаніе. Приборъ по § 280.		
§ 280. Для сдѣланія другаго размѣра переплетовъ, съ фрамугами и съ однимъ или двумя горбылями, на квадр. арш. окна въ свѣту:		
а) Для лѣтнихъ . . . . . Столяровъ	0,35	
Досокъ сосновыхъ, или дубовыхъ, чистыхъ, толщиною 2½ дюйм. пог. арш.	—	1,7
Клею . . . . . фунт.	—	0,027
Примѣчаніе 1. Тоже число столяровъ полагать на дѣланіе подъемныхъ переплетовъ.		
Петель на винтахъ, желѣзныхъ или мѣдныхъ (при особой потребности), отъ 3 до 4 дюйм. сообразно величинѣ переплета . . . . . паръ	—	2
Задвижекъ граненыхъ, или на полосахъ, желѣзныхъ или мѣдныхъ паръ	—	1
Длина задвижекъ опредѣляется разстояніемъ отъ пола комнаты до шишки верхней задвижки до 2½ арш.		
Костылей мѣдныхъ	—	1
Крючковъ закладныхъ съ пробоями, мѣдныхъ или желѣзныхъ паръ	—	1
Примѣчаніе 2. Если нѣтъ импостовъ, то фрамуга прикрѣпляется къ рамѣ винтами; но въ окнахъ вышиною не болѣе 2 арш. фрамугъ не дѣлается.		
Примѣчаніе 3. Для дѣланія дубовыхъ переплетовъ, число столяровъ увеличивать въ 1½ раза.		
б) Для сдѣланія зимнихъ глухихъ переплетовъ, на квадр. арш. окна въ свѣту Столяровъ	0,25	
Досокъ сосновыхъ чистыхъ, въ 2 дюйм. толщиною . . пог. арш.	—	1,6
Клею . . . . . фунт.	—	0,025
Задвижекъ малыхъ мѣдныхъ (поперечныхъ), на каждый переплетъ, смотря по величинѣ его . . . . . штукъ	—	отъ 2 до 4
Если окно выше 3 арш., то для удобной переноски зимнихъ переплетовъ слѣдуетъ ихъ дѣлать съ фрамугами, а по надобности створные.		

46978

	Рабочія силы.	Матеріалы.
§ 281. Для сдѣланія полукруглыхъ фрамугъ изъ досокъ, въ 2 ряда склеенныхъ и укрѣпленныхъ нагелями, съ постановкою на мѣсто, полагать на каждый арш. діаметра фрамуги		
Столяровъ	0,7	
Досокъ сосновыхъ чистыхъ, толщиною 1½ дюйм., шириною 10 дюйм. пог. арш.	—	2,25
Досокъ сосновыхъ чистыхъ, толщиною 1 дюймъ . . пог арш.	—	2,25
Клею столярнаго . . . . . фунт.	—	0,06
Примѣчаніе. При вязкѣ фрамуги зубомъ, въ одну доску толщиною 2½ дюйм., полагать на аршинъ діаметра фрамуги . . . . . Столяровъ	0,6	
Досокъ сосновыхъ, толщиною 2 дюйм., ... пог. арш.	—	2,25
Клею . . . . . фунт.	—	0,015
§ 282. Для сдѣланія къ лѣтнему и зимнему переплетамъ, съ коробкой между ними, форточекъ съ прилаживаніемъ на мѣсто и прирѣзкою прибора, на каждую пару въ квадр. арш.		
Столяровъ	0,7	
Досокъ сосновыхъ чистыхъ 1 дюйм. . . . . пог. арш.	—	1,6
— — — 1½ — . . . . . пог. арш.	—	2
Клею . . . . . фунт.	—	0,05
Костылей съ завертышами	—	2
Петель, съ винтами, мѣдныхъ 2 дюйм. . . . . паръ	—	2
Примѣчаніе. Для сдѣланія коробки, при готовыхъ форточкахъ, съ прилаживаніемъ и укрѣпленіемъ ея къ зимнему переплету, при разстояніи между переплетами до 2 вершк.		
Столяровъ	0,16	
Досокъ сосновыхъ чистыхъ, толщиною ½ дюйм. . . . пог. арш.	—	1,5
Гвоздей костыльковыхъ 2 дюйм. . . . . штукъ	—	4
Если разстояніе между переплетами до 6 вершк., то доски употреблять толщиною 1 дюйм. и столяровъ полагать на коробку 0,25.		
§ 283. Для сдѣланія жалюзи, съ лопастями въ обвязкѣ и пригонкою на мѣсто, на квадр. арш.		
Столяровъ	0,5	
Досокъ сосновыхъ чистыхъ, толщиною 2½ дюйм. . . пог. арш.	—	1,33
— — — — ½ дюйм. . . пог. арш.	—	2,33
Гвоздей брусковыхъ 6 дюйм. . . . . штукъ	—	8
Винтовъ желѣзныхъ 3 дюйм. . . . . штукъ	—	4
§ 284. Для самой тщательной работы, створчатыхъ съ окладными калевками, дверныхъ полотенъ о четырехъ филенкахъ и трехъ средникахъ, съ обвязкою изъ 2-хъ рядовъ досокъ, толщиною 1½ дюйм., склеенныхъ пластомъ для предупрежденія трещинъ и короблепія, съ распилловкою досокъ на обвязки и филенки, съ вырѣзкою заболони и сердцевины, склейкою филенокъ въ перемегъ, навѣскою и прирѣзкой приборовъ, на квадр. арш.		
Столяровъ	1,6	
Досокъ сосновыхъ чистыхъ, толщиною въ 1½ дюйм. на обвязку пог. арш.	—	4
Досокъ толщиною 2 дюйм. на филенки . . . . . пог. арш.	—	2,5
Клею столярнаго . . . . . фунт.	—	0,25
Петель, обложенныхъ мѣдью, съемныхъ, длиною 6 дюйм. съ винтами паръ	—	2
А для высокихъ дверей	—	3
Задвижекъ мѣдныхъ врѣзныхъ, длиною по вышинѣ двери, такъ чтобы стоя на полу можно было достать конецъ верхней задвижки . . . . паръ	—	1
Замокъ врѣзной, съ мѣдными ручками, личинками и ключемъ	—	1
§ 285. Для сдѣланія дверей, съ такимъ же числомъ средниковъ, изъ цѣльныхъ 3 дюймовыхъ досокъ, на квадр. арш. полагать . . . . . Столяровъ	1,3	
Досокъ сосновыхъ чистыхъ, толщиною 3 дюйм. . . пог. арш.	—	2,4
Досокъ сосновыхъ чистыхъ, толщиною 2 дюйм. . . . пог. арш.	—	2,64
Клею столярнаго . . . . . фунт.	—	0,12
Примѣчаніе. Приборъ по предыдущему § 284.		
§ 286. Для сдѣланія обыкновенныхъ филенчатыхъ дверей, о двухъ и трехъ средникахъ, съ приправкою на мѣсто, навѣскою на петли и прирѣзкою приборовъ, на квадр. арш.		
Столяровъ	0,9	
Досокъ сосновыхъ чистыхъ, толщиною 2½ дюйм. (по числу средниковъ) пог. арш. до	—	3
Досокъ сосновыхъ чистыхъ, толщиною 1½ дюйм. на филенки пог. арш. до	—	2
Клею . . . . . фунт.	—	0,1

46978

	Рабочія силы.	Матеріалы.
Петель желѣзныхъ или мѣдныхъ для дверей, вышиною до 4 арш., въ 5 дюйм., и 4 дюйм. при меньшей вышинѣ дверей, на каждую . . паръ	—	2
Задвижекъ врѣзныхъ, длиною до 1¼, для дверей вышиною 4 арш. паръ	—	1
Замокъ врѣзной, съ приборомъ	—	1
§ 287. Для сдѣланія гладкихъ дверей одинакихъ или створныхъ, связанныхъ фундаментомъ, т. е. имѣющихъ, кромѣ наконечниковъ, одинъ или два средника, съ прилаживаніемъ на мѣсто, навѣскою на петли и врѣзкой прибора, на квадр. арш. . . . . Столяровъ	0,5	
Досокъ сосновыхъ чистыхъ, толщиною, сообразно величинѣ дверей, отъ 2 до 2½ дюйм. . . . . пог. арш.	—	4
Клею столярнаго . . . . . фунт.	—	0,09
Примѣчаніе. Для одинакой двери задвижекъ не прирѣзывается, а вмѣсто замка, когда нѣтъ въ немъ надобности, ставятъ только щеколду, а петель назначать одну пару.		
§ 288. Для сдѣланія гладкихъ дверей въ наконечникъ, одинакихъ и створныхъ, матеріалъ исчислять по предыдущему параграфу и полагать на квадр. арш. съ прирѣзкой прибора Столяровъ	0,4	
Приборъ назначать по соображенію съ предыдущими параграфами.		
§ 289. Для сдѣланія гладкихъ и филенчатыхъ (широкихъ) коробокъ и оконныхъ ставней, матеріалъ и приборъ исчислять по предыдущимъ параграфамъ, и на квадр. арш. полагать:		
а) Для филенчатыхъ коробокъ . . . . . Столяровъ	0,6	
б) Для гладкихъ . . . . . Столяровъ	0,4	
§ 290. Для сдѣланія, въ оштукатуренныхъ переборкахъ, узкихъ коробокъ, число досокъ толщиною 2½ дюйм., опредѣлять по обводу дверей въ свѣту, съ порогомъ или безъ него, прибавляя на каждый уголъ по 3 вершк., и полагая съ постановкою коробки на мѣсто, на пог. арш. доски . . . . . Столяровъ	0,08	
§ 291. Для сдѣланія филенчатыхъ переборокъ назначать доски на обвязки въ 2 дюйма, а на филенки 1½ дюйма, въ количествѣ опредѣленномъ для дверей, а на работу переборки, съ приготовленіемъ обвязки, постановкою на мѣсто и прибивкою галтели полагать на квадр. арш. . . . . Столяровъ	0,75	
На навѣску одинакихъ дверей, съ прирѣзкою щеколды . . . . Столяровъ	0,25	
На верхнюю обвязку, сообразно длинѣ переборки, назначать, смотря по надобности и мѣстнымъ матеріаламъ:		
Бревна, толщиною до 4 вершк., а на обтеску ихъ съ 4-хъ сторонъ полагать плотниковъ по § 135, или бруски толщиною 3 дюйм., или доски отъ 2½ до 3 дюйм., распиленныя по длинѣ на 2 или на 3 части.		
Для прикрѣпленія къ стѣнамъ концовъ обвязки желѣзными закрѣпами, длиною около 4 вершк. на каждый конецъ—закрѣпъ	—	1
На полу около переборки ставить малыя галтели.		
Для прибивки ихъ гвоздей костыльковыхъ 4 дюйм., на каждый арш. галтели	—	1
§ 292. Для сдѣланія гладкихъ переборокъ изъ склеенныхъ щитовъ, съ приготовленіемъ и укрѣпленіемъ верхней обвязки, снизу прошпунтованной и постановкою щитовъ на мѣсто, на квадр. арш. . . . . Столяровъ	0,3	
Досокъ сосновыхъ чистыхъ, шириною до 5 вершк., толщиною, 1½ дюйм. пог. арш.	—	3,6
Клею столярнаго . . . . . фунт.	—	0,05
Бруски, закрѣпы и гвозди—по предыдущему параграфу.		
§ 293. Для гладкой обшивки стѣнъ и подшивки потолковъ щитами, склеенными, въ 2 или 3 доски, съ приготовленіемъ и прибивкою на мѣсто, на квадр. саж. Столяровъ	1,5	
Досокъ сосновыхъ чистыхъ, шириною 9 дюйм., толщиною 1 дюйм. пог. арш.	—	35
Клею столярнаго . . . . . фунт.	—	0,5
Гвоздей костыльковыхъ 5 дюйм.	—	36
§ 294. Для обшивки стѣнъ склеенными щитами въ рустикъ, или со впадинами, назначать чистыя доски, толщиною 1½ дюйм. и полагать на квадр. саж. Столяровъ	3,5	
Матеріалы назначать по § 293.		

46978

	Рабочія силы.	Матеріалы.
§ 295. Для внутренней обшивки стѣнъ и потолковъ филенчатыми щитами въ обвязкахъ, съ постановкой на мѣсто, на квадр. саж. . . . . Столяровъ	5	
Досокъ чистыхъ, шириною 9 дюйм., толщиною 2½ дюйм., на обвязку пог. арш.	—	16
Досокъ 1½ дюйм. на филенки . . . . . пог. арш.	—	20
Клею столярнаго . . . . . фунт.	—	0,8
Гвоздей костыльковыхъ 5 дюйм.	—	20
Примѣчаніе. Для прибивки щитовъ къ потолкамъ, гвозди назначать 6 дюйм.		
§ 296. Для сдѣланія двухъ полотенъ для воротъ, вышиною и шириною 4½ арш., о трехъ средникахъ, съ 8 филенками и съ навѣской на мѣсто . . . . . Столяровъ	27	
Досокъ сосновыхъ чистыхъ, шириною 5 вершк., толщиною 3 дюйм. на обвязку пог. арш.	—	48,6
Досокъ 2 дюйм. на филенки . . . . . пог. арш.	—	40,5
Клею столярнаго . . . . . фунт.	—	1,42
Петель на крюкахъ, съ винтами и гайками паръ 2 . . пуд.	—	1,25
Наугольниковъ желѣзныхъ, съ винтами 4, ... пуд.	—	0,5
Засовъ желѣзныхъ съ пробоями . . . . . пуд.	—	0,25
Замокъ висячій большой	—	1
§ 297. Для сдѣланія другаго размѣра воротъ, на квадр. арш. полагать: Столяровъ	1,33	
Досокъ, на обвязки, потребной толщины . . . . . пог. арш.	—	2,4
Досокъ на филенки . . . . . пог. арш.	—	2
Клею . . . . . фунт.	—	0,07
Приборъ-какъ выше сказано.		
Примѣчаніе. На устройство крѣпостныхъ воротъ, съ двойными филенками, полагать на квадр. арш. столяровъ 2, а матеріалъ и приборъ исчислять по чертежу.		
§ 298. Для сдѣланія къ окнамъ и дверямъ наличниковъ, шириною до 3 вершк., съ распилкою досокъ и постановленіемъ на мѣсто, на пог. саж. . . . . Столяровъ	0,2	
Досокъ сосновыхъ чистыхъ, шириною 11 дюйм., толщиною отъ 1½ до 2½ дюйм. пог. арш.	—	1,6
Гвоздей костыльковыхъ 5 дюйм.	—	4
Примѣчаніе 1. При большей или меньшей ширинѣ наличника прибавлять или убавлять по 0,06 столяра на пог. саж. Если же наличникъ будетъ 3½ или болѣе вершк., то доски назначать, безъ распиловки по длинѣ, узкія и полуобрѣзныя.		
Примѣчаніе 2. На дугообразные наличники полагать столяровъ въ 1½ раза болѣе.		
§ 299. Для распиливанія по длинѣ досокъ и сдѣланія плинтуса, съ прибивкой его къ пробкамъ, вбивая ихъ въ каменныя стѣны, на пог. саж. . . . . Столяровъ	0,12	
Досокъ сосновыхъ чистыхъ, шириною 11 дюйм., толщиною 1½ дюйм. пог. арш.	—	1,6
Гвоздей костыльковыхъ 4 дюйм.	—	4
Примѣчаніе. Пробки не вбивать въ тѣ части стѣнъ, гдѣ проведены дымовыя трубы.		
§ 300. Для распиловки досокъ и вытяжки дубовыхъ галтелей (при паркетныхъ полахъ), толщиною 2½ дюйм., съ постановкой на мѣсто, на пог. саж. Столяровъ	0,25	
Досокъ дубовыхъ, шириною 9, толщиною 2½ дюйм. пог. арш.	—	1,02
Гвоздей костыльковыхъ 4 дюйм.	—	4
§ 301. Для вытяжки поясковъ, малыхъ карнизовъ и галтелей, изъ брусковъ или изъ распиленныхъ досокъ, съ постановкой на мѣсто, на пог. саж., смотря по сложности рисунка, Столяровъ	отъ до 0,12—0,2	
Примѣчаніе. Бруски или, распиленныя на извѣстное число частей, доски опредѣлять по разсчету.		
§ 302. Для подшивки одной короны карниза, въ одну доску, и лица въ пол-доски, со врѣзкою въ стѣну, черезъ два арш., кобылокъ, на пог. саж. . . . . Столяровъ	0,3	
Досокъ получистыхъ, толщиною 2½ дюйм. . . . . пог. арш.	—	1,5
Досокъ чистыхъ, толщиною 1 дюймъ, шириною 11 дюйм. пог. арш.	—	4,6
Гвоздей брусковыхъ 7 дюйм. . . . . штукъ	—	3
— костыльковыхъ 5 дюйм. . . . . —	—	7
Примѣчаніе. При большемъ относѣ карниза работу и матеріалъ увеличивать по соображенію съ вышеизложеннымъ, а всѣ тяги исчислять по § 301.		

46978

	Рабочія силы.	Матеріалы.
§ 303. Для остружки, пригуговки и склеиванія въ щиты досокъ, на шпонкахъ, и настилки пола во фризъ, съ посадкою щитовъ на шипы и простружкой провѣсовъ, на квадр. саж.		
Столяровъ (половщиковъ)	1,4	
Досокъ сосновыхъ чистыхъ, шириною 6 вершк., толщиною 2½ дюйм. пог. арш.	—	29
А при ширинѣ досокъ въ 5 вершк. пог. арш.	—	32
Клею столярнаго фунт.	—	0,5
Гвоздей костыльковыхъ 6 дюйм.	—	20
Примѣчаніе. При выпилкѣ недоброкачественной сердцевины и заболони изъ досокъ, количество ихъ и рабочихъ силъ увеличивается на ⅓.		
§ 304. Для сдѣланія и настилки, по готовой обрѣшоткѣ, штучныхъ половъ изъ 2 арш. щитовъ, состоящихъ изъ обвязки и креста по серединѣ, съ задѣлкою квадратовъ филенками, на квадр. саж. Столяровъ	3,66	
Досокъ сосновыхъ чистыхъ, шириною 6 вершк., толщиною 2½ дюйм. на обвязки пог. арш.	—	13,5
Досокъ до 5 вершк. шириною, толщиною 1½ дюйм. на филенки пог. арш.	—	23
Клею столярнаго фунт.	—	0,57
Гвоздей брусковыхъ 5 дюйм. штукъ	—	15
§ 305. Для сдѣланія обыкновенныхъ паркетныхъ половъ (корзинкой) изъ дубовыхъ фанерокъ, на сосновомъ или еловомъ фундаментѣ, по 2 арш. въ сторонѣ, состоящемъ изъ досчатой обвязки, толщиною 2½ дюйм., съ наклейкой на него фанерокъ, съ пастилкою, прибивкою щитовъ къ готовой обрѣшоткѣ и очисткою, на квадр. саж. Столяровъ	7	
Досокъ получистыхъ, толщиною 2½ дюйм., на обвязку пог. арш.	—	14
Досокъ въ 1½ дюйма, шириною до 5 вершк. на филенки пог. арш.	—	22
Досокъ дубовыхъ, шириною 9, толщиною ½ дюйм. пог. арш.	—	33
Клею столярнаго фунт.	—	4
Гвоздей брусковыхъ 5 дюйм.	—	15
Для натирки половъ, на квадр. саж. Полотеровъ	0,13	
Воску сѣраго фунт.	—	0,4
Примѣчаніе. При сложной и фигурной наборкѣ, особенно изъ разноцвѣтныхъ деревъ, паркетовъ, назначать имъ въ смѣтахъ цѣну, отобранную отъ мастеровъ.		
§ 306. Для сдѣланія въ тетивы лѣстницы, шириною въ 1 арш., вышиною 5 арш., съ одною или двумя поворотными площадками, съ постановкою стоекъ или укосинъ, перилъ и поручней, съ укрѣпленіемъ наугольниками, на каждую ступень по 0,5 столяра, а на 24 ступени Столяровъ	12	
Досокъ сосновыхъ чистыхъ, шириною до 11 дюйм., толщиною 3 дюйм., на тетивы, обвязку для площадки и поручня пог. арш.	—	42
Досокъ толщиною 2½ дюйм., на ступени и площадки пог. арш.	—	32
Досокъ, шириною 9, толщиною 1 дюйм. пог. арш.	—	25
Клею столярнаго фунт.	—	0,9
Балясинъ точеныхъ, тонкихъ штукъ	—	120
Гвоздей полукорабельныхъ 8 дюйм. штукъ	—	10
Наугольниковъ съ винтами штукъ	—	8
Примѣчаніе 1. При ширинѣ лѣстницы 2 арш. количество досокъ на ступени и подступеньки полагать вдвое, и на каждую ступень назначать Столяровъ	0,75	
Примѣчаніе 2. Если ступени будутъ связаны въ замокъ (ящикомъ), съ валиками съ трехъ сторонъ, и вся лѣстница будетъ висячая съ поворотами или круглая, то на каждую ступень, длиною 1 арш., полагать Столяровъ	1	
§ 307. Для сдѣланія къ лѣстницѣ прямаго поручня изъ дубоваго, ясеневаго или краснаго дерева, съ укрѣпленіемъ на мѣсто и покрытіемъ лакомъ, на пог. арш. Столяровъ	0,35	
Досокъ дубовыхъ, ясеневыхъ или краснаго дерева, толщиною 2½ дюйм., шириною 9 дюйм. пог. арш.	—	0,34
Лаку спиртоваго фунт.	—	0,04
Полатуры фунт.	—	0,014
Винтовъ желѣзныхъ 2 дюйм.	—	2
Примѣчаніе. Для сдѣланія круглаго поручня столяровъ полагать втрое больше, а матеріаловъ въ 1¾ раза.		

46978

		Рабочія силы.	Матеріалы.
Глава II.			
Разныя работы и ремонтныя исправленія.			
§ 308. Для сдѣланія ружейной сошки, съ установкою на мѣсто и укрѣпленіемъ наугольниками	Столяровъ	0,125	
	Токарей	0,125	
Аншпутовъ березовыхъ	пог. арш.	—	1,5
Наугольниковъ желѣзныхъ, вѣсомъ 1 фунтъ		—	2
Винтовъ желѣзныхъ, длиною 2 дюйм.	штукъ	—	8
§ 309. Для сдѣланія барабаннаго козла, съ укрѣпленіемъ на мѣсто	Столяровъ	0,47	
Досокъ сосновыхъ чистыхъ, толщиною 1½ дюйм.	пог. арш.	—	4,5
Клею столярнаго	фунт.	—	0,01
Наугольниковъ желѣзныхъ по 1 фунт.		—	4
Винтовъ желѣзныхъ длиною 2 дюйм.		—	16
§ 310. Для сдѣланія въ караульные дома форменныхъ скамеекъ съ локотниками, на пог. саж.	Столяровъ	2,8	
Досокъ сосновыхъ чистыхъ, толщиною 2½ дюйм.	пог. арш.	—	11,7
Клею столярнаго	фунт.	—	0,09
§ 311. Для сдѣланія на очажные котлы круглыхъ крышекъ, въ діаметрѣ отъ 1 до 1¼ арш., со шпонками, на штуку	Столяровъ	0,4	
Досокъ сосновыхъ чистыхъ, толщиною 1½ дюйм.	пог. арш.	—	4.5
На сдѣланіе разрѣзныхъ крышекъ, съ навѣскою на петли, столяровъ полагать въ 1½ раза болѣе.			
§ 312. На перевязку оконной или дверной рамы изъ старыхъ брусьевъ	Столяровъ	0,6	
На перемѣну нижнихъ, или для поддѣлки концовъ стоячихъ брусьевъ, на пог. арш.	Столяровъ	0,25	
Для починки рамъ пристружкою, задѣлкою щелей или набивкою планокъ на поврежденныя мѣста, на каждую раму	Столяровъ	отъ до 0,1—0,2	
§ 313. Для передѣлки старыхъ подоконныхъ досокъ, со снятіемъ съ мѣста, на каждую	Столяровъ	0,25	
Для починки же ихъ на мѣстѣ рейками	Столяровъ	0,12	
§ 314. Для большой починки лѣтняго или зимняго переплета, съ перемѣною брусковъ или горбылей и, въ случаѣ надобности—приборовъ, смотря по величинѣ окна и мѣрѣ исправленія	Столяровъ	отъ до 0,4—0,6	
На исправленіе переплета пристружкою, надѣлкою напаекъ, или перемѣною приборовъ	Столяровъ	0,15—0,3	
§ 315. На большую починку дверей, состоящую въ перемѣнѣ брусковъ или филенокъ, смотря по ихъ величинѣ и степени исправленія, на каждое полотно	Столяровъ	1,5—2	
На починку дверей на мѣстѣ—пристружкою и загонкою реекъ, на каждое полотно, смотря по мѣрѣ исправленія	Столяровъ	0,15—0,33	
На загонку однѣхъ реекъ, на пог. арш.	Столяровъ	0,04	
§ 316. Для прибивки на мѣсто старыхъ наличниковъ, съ одной стороны двери или окна	Столяровъ	0,15	
Для сдѣланія новыхъ тумбъ къ наличникамъ, или для прибивки старыхъ плинтусовъ, на пог. арш.	Столяровъ	0,07	
§ 317. Для перестилки щитовыхъ половъ, съ перестружкою мѣстами и перемѣною нѣкоторыхъ щитовъ, на квадр. саж.	Столяровъ	1,25	
Примѣчаніе. Въ смѣтахъ означать число досокъ, потребныхъ въ дополненіе.			
Для сколачиванія половъ, остроганіе провѣсовъ и ввода задѣлокъ и реекъ съ клеемъ, на квадр. саж.	Столяровъ	0,4	
Для перемѣны фризовыхъ досокъ и постановки ихъ вновь около печей, на пог. саж.	Столяровъ	0,4	
Для загонки въ полахъ однѣхъ реекъ съ клеемъ и прибивкою ихъ гвоздями, на пог. саж.	Столяровъ	0,08	

46978

	Рабочія силы.	Матеріалы.
Для перестружки половъ на мѣстѣ, на квадр. саж.:		
а) крашеныхъ . . . . . Столяровъ	1,1	
б) некрашеныхъ . . . . . Столяровъ	0,8	
Для перестилки старыхъ паркетныхъ половъ, съ надлежащимъ ихъ исправленіемъ и вычисткою циклей, на квадр. саж. . . . . Столяровъ	4	
Для починки, съ добавкою до 1/10 фанерокъ, паркетныхъ половъ на мѣстѣ, съ пристружкою и очисткою, на квадр. саж. . . . . Столяровъ	отъ до 1,5—2	
На малую починку пола рейками или переклейкою мѣстами фанерокъ, безъ общей очистки, на квадр. арш. подлежащихъ починкѣ мѣстъ . . . . . Столяровъ	отъ до 0,08—0,15	
§ 318. Для починки воротъ, съ перемѣною нѣкоторыхъ обвизокъ или филенокъ, смотря по степени исправленія—на мѣстѣ или со съемкою съ петель и навѣскою вновь, на каждое полотно . . . . . Столяровъ	отъ 4 до 6	
§ 319. Для пригѣзки вновь или перемѣны дверныхъ и оконныхъ приборовъ:		
а) 2 паръ петель, пары врѣзныхъ или наружныхъ задвижекъ или одного замка, въ отдѣльности на каждый предметъ . . . . . Столяровъ по	0,3	
б) Форточнаго прибора:		
Завертки . . . . . Столяровъ	0,03	
Петель . . . . . Столяровъ	0,12	
Полнаго прибора . . . . . Столяровъ	0,14	
в) Закладнаго крючка, костыля, наугольника, скобы и т п. . . . Столяровъ	0,05	
г) На перемѣну полнаго прибора:		
у двустворныхъ дверей . . . . . Столяровъ	0,8	
у одностворныхъ . . . . . Столяровъ	0,5	
Матеріалъ для починокъ и приборъ опредѣлять по дѣйствительной надобности, примѣняясь къ соотвѣтствующимъ параграфамъ на новыя столярныя подѣлки.		
Отдѣленіе X.		
Заготовленіе матеріаловъ для каменныхъ работъ.		
Глава I.		
Добываніе камней.		
§ 320. Для собиранія на поверхности земли, по берегамъ и полямъ, камней, сподручной величины, на куб. саж. съ подноскою изъ разстоянія:		
а) До 15 сажень . . . . . Рабочихъ	3,5	
б) До 30 сажень . . . . . Рабочихъ	5	
в) На укладку его въ штабели . . . . . Рабочихъ	1	
§ 321. Для отрыванія около булыгъ земли, для разбивки молотами (кувалдами) крупныхъ камней въ куски, удобные для переноски и укладыванія въ штабели, на куб. саж. смотря по твердости породы . . . . . Рабочихъ	отъ до 8—10	
§ 322. Для раскалыванія большихъ булыгъ въ куски, годные для обработки:		
а) Для отрытія около булыгъ земли полагать рабочихъ по Отдѣленію II.		
б) Для вырубанія на поверхности булыгъ пазовъ, шириною до 2 и глубиною до 1½ вершк., на пог. фут. паза . . . . . Камнетесцевъ	0,11	
в) Для сверленія въ пазахъ цилиндровъ (шпуровъ), по взаимномъ разстояніи 0,5, фута, полагать рабочія силы по § 327.		
Примѣчаніе. На куб. саж. камня приблизительно полагать до 14 фут. вертикальныхъ цилиндровъ.		
г) Для раскалыванія, вбиваемыми въ цилиндры, клиньями, съ развалкою отколотыхъ камней, на пог. футъ паза . . . . . Камнетесцевъ	0,2	
Желѣза полосоваго на планки для 10-ти цилиндровъ, фунт.	—	1,66
Желѣзныхъ 5-ти фунт. клиньевъ	—	2
§ 323. Для отрыванія земли, снятія и уборки негодныхъ камней на свободное мѣсто, сообразно разстоянію ихъ перемѣщенія и свойству работы, полагать рабочихъ по соотвѣтствующимъ ей параграфамъ земляныхъ работъ и перемѣщенія матеріаловъ.		

46978

	Рабочія силы.	Матеріалы.
§ 324. Для выломыванія слоистаго образованія камня (плиты), годнаго для бутовой и тесовой работъ, а известняка—для обжиганія въ известь, съ укладкою въ штабели, на куб. саж. плиты:		
а) При толщинѣ слоя отъ 1½ до 2 вершк. . . . . Ломщиковъ	5,25	
Въ 2½ вершк.	6,87	
— 3 —	7,5	
— 3½ —	7,87	
— 4 — и толще	8	
б) Большихъ лещадныхъ плитъ, не менѣе 2 квадр. арш., толщиною два и болѣе вершк., по потребности большей осторожности въ выломкѣ плиты лучшаго качества, на квадр. саж. . . . . Ломщиковъ	0,8	
Для сверленія плитнаго камня, если окажется въ томъ надобность, на каждый футъ цилиндра полагать . . . . . Бурильщиковъ	0,43	
Примѣчаніе 1. Тѣмъ же числомъ людей производить разломку камня клиньями или порохомъ.		
Примѣчаніе 2. Матеріаловъ для разрыва плиты порохомъ полагать, по свойству породы, отъ 0,5 до 0,75 количества, назначеннаго для гранита въ §§ 327, 328 и 329.		
§ 325. Для выломки изъ скалы (сплошнаго образованія) камня, на куб. саж.:		
а) крѣпкаго—изъ ямъ . . . . . Ломщиковъ	22	
б) крѣпкаго изъ обрывовъ—при откалываніи камня желѣзными клиньями Ломщиковъ	15	
в) слабаго слоя . . . . . Ломщиковъ	отъ 12 до 15	
Примѣчаніе. Если признано будетъ болѣе выгоднымъ, то, при весьма крѣпкомъ слоѣ, камни отдѣлять порохомъ, полагая количество его и прочихъ потребностей по соображенію съ нижеслѣдующими параграфами.		
§ 326. Для сборки рваннаго камня, разбивки крупныхъ штукъ и укладки ихъ въ штабели, на куб. саж. . . . . Рабочихъ	6	
§ 327. Для выломки гранитныхъ, средней твердости, камней посредствомъ пороха, заряжаемаго въ буровые цилиндры, на сверленіе:		
а) Вертикальныхъ цилиндровъ (до 15 фут. глубиною), на каждый футъ глубины Бурильщиковъ	0,15	
Рабочихъ	0,3	
б) Горизонтальныхъ (до 30 фут. длиною), на каждый футъ . . . . . Бурильщиковъ	0,25	
Рабочихъ	0,5	
Желѣза болтоваго, въ діаметрѣ отъ 1¼ до 1½ дюйм. на сверла пуд.	—	0,13
Стали для наварки сверла . . . . . пуд.	—	0,013
Пеньки для обвертыванія сверла около отверстія . . . пуд.	—	0,02
А какъ на отдѣленіе гранитной массы отъ скалы, средней твердости, полагается достаточнымъ по 3,75 фут. горизонтальныхъ и по 7,25 фут. вертикальныхъ цилиндровъ, то на куб. саж. отдѣляемой массы потребно:		
а) Для сверленія . . . . . Бурильщиковъ	2,25	
Рабочихъ	4,05	
б) Для заряжанія цилиндровъ порохомъ, съ плотною забивкой толченымъ кирпичемъ и сухою глиною, со сдѣланіемъ цѣвокъ и плащекъ для горизонтальныхъ цилиндровъ и на подорваніе полагать, на куб. саж. массы . . . . . Запальщиковъ	0,4	
Пороха пушечнаго, съ утратою на вспышку . . . . фунт.	—	4
Сала говяжьяго . . . . . фунт.	—	0,08
Кирпича . . . . . штукъ	—	3
Кожи черной на патроны . . . . . фунт.	—	0,03
Пеньки . . . . . фунт.	—	0,85
Примѣчаніе. При очисткѣ пороговъ и замковъ, которыхъ объемъ составляетъ около 1/10 выламываемой массы, цилиндры бурятся гораздо чаще, такъ, что на куб. саж. массы полагается до 45 фут. вертикальныхъ цилиндровъ.		
в) Для развалки и оттаскиванія съ помощію шпиля, оторванныхъ отъ пороговъ и замковъ, большихъ кусковъ и осколковъ, на разстояніе отъ 25 до 30 саж. отъ прилома, полагать, сообразно величинѣ осколковъ, на куб. саж. . . . . Рабочихъ	отъ 15 до 18	
Бревенъ, толщиною 5 вершк. на подкладки . . . . . пог. саж.	—	1
Катковъ, длиною отъ 2½ до 3 арш., толщиною 3½—4 вершк.	—	1,5
Вагъ, длиною 4 саж., толщиною 3—4 вершк.	—	0,015
Аншпуговъ	—	1
Веревокъ смоленыхъ, въ окружности отъ 4 до 5 дюйм. пуд.	—	0,05
Примѣчаніе. Количество матеріаловъ опредѣлено для оттаскиванія до 10 куб. саж. камня, при меньшемъ же объемѣ назначать матеріалы по соображенію съ потребностію.		

46978

		Рабочія силы.	Матеріалы.
§ 328. Для раздѣленія подорванныхъ массъ на стулья, на пробивку пазовъ шириною отъ 4 до 5 дюйм., глубиною отъ 10 до 12 дюйм., для сверленія и заряжанія вертикальныхъ цилиндровъ, глубиною до 12 фут., необходимыхъ для развалки стульевъ, на куб. саж. отдѣленной массы	Ломщиковъ	6	
	Бурильщиковъ	3,4	
Пороха пушечнаго	фунт.	—	1,8
Черенковъ рябиновыхъ для насадки инструментовъ		—	9,5
Примѣчаніе. Для куб. саж. выломаннаго камня потребно (приблизительно):			
Пробурить вертикальныхъ цилиндровъ фут. 8.			
Вырубить пазовъ фут. 11.			
Заострить: Пазовиковъ 10. Шиховъ 12. Подтопориковъ 9.	Наварить сталью: 5. 4. 7.		
§ 329. Для раскалыванія, по вырубленнымъ пазамъ, гранитныхъ массъ на стулья, желѣзными клиньями, съ развалкою порохомъ, желѣзными рычагами и вагами, съ поднятіемъ на подкладки, на куб. саж.	Ломщиковъ	3	
	Рабочихъ	14	
Желѣза полосоваго на планки	пуд.	—	0,01
— брусковаго въ 2½ дюйм.	пуд.	—	0,03
Бревенъ въ отрубѣ 5 вершк.	пог. саж.	—	0,67
Вагъ, длиною 4 саж., толщиною 3—4 вершк.		—	0,015
Веревокъ въ окружности 4—5 дюйм.	пуд.	—	0,05
Пороха пушечнаго	фунт.	—	5,3
§ 330. Для раздѣленія стульевъ на куски потребной величины, по вырубленнымъ пазамъ, глубиною отъ 7 до 9 дюйм., съ расколотіемъ желѣзными клиньями, развалкою рычагами и вагами, постановкой на катки съ помощію домкратовъ и оттаскиваніемъ отъ прилома шпилями на разстояніе до 30 саж., на куб. саж.	Ломщиковъ	10	
	Рабочихъ	18	
Желѣза брусковаго въ 2½ дюйм. на клинья	фунт.	—	1
— полосоваго на планки	фунт.	—	0,5
Бревенъ въ отрубѣ 5 вершк., на подкладки	пог. саж.	—	0,9
Каната смоленаго, въ окружности до 7 дюйм.	пуд.	—	0,18
Катковъ, толщиною 3—4 вершк.		—	3,5
Аншпуговъ		—	1
Черенковъ для насадки инструментовъ	штукъ	—	14
На смазку шпилей и домкратовъ—сала говяжьяго	фунт.	—	0,07
Масла деревяннаго	фунт.	—	0,12
Примѣчаніе 1. При средней величинѣ камней, въ ¼ куб. саж., вырубается пазовъ до 23 фут., что соразмѣряется, однакожъ, съ числомъ кусковъ, на которое раздѣляется масса.			
Примѣчаніе 2. Заостреніе и наварку сталью инструментовъ полагать по примѣч. къ § 328.			
Примѣчаніе 3. Во всѣхъ предыдущихъ параграфахъ рабочія силы назначены для краснаго Финляндскаго гранита, а для породъ болѣе твердыхъ, какъ Сердобольскій гранитъ, число рабочихъ силъ увеличивать на 30%, а количество пороха на 10%.			
§ 331. Для сверленія въ дикомъ камнѣ, напримѣръ въ твердомъ кварцевомъ песчаникѣ или жерновомъ камнѣ и т. п., буровыхъ цилиндровъ, на каждый футъ глубины	Бурильщиковъ	0,43	
§ 332. Для добыванія куб. саж., годнаго для тески, дикаго камня потребуется разорвать порохомъ до 3 куб. саж. камня, и потому полагать:			
а) Для сверленія цилиндровъ	Бурильщиковъ	18	
б) Для заряда цилиндровъ порохомъ, набивки цѣвокъ, замазки глиной и подорванія	Рабочихъ	1,5	
Пороха пушечнаго, съ потерею на вспышки	фунт.	—	9,6
Пеньки	фунт.	—	3,3
Фитиля палительнаго	фунт.	—	1,8
§ 333. Для разрыва камней, въ видахъ очищенія мѣста, напримѣръ рѣчныхъ пороговъ при углубленіи фарватера и т. п., полагать буровыхъ цилиндровъ, на куб. саж. по 11 футъ:			
а) Для сверленія ихъ	Бурильщиковъ	4,75	
б) Для заряда порохомъ и взрыванія	Рабочихъ	0,5	
Пороха пушечнаго, съ потерею на вспышки	фунт.	—	3,2
Пеньки	фунт.	—	1,1

46978

		Рабочія силы.	Матеріалы.
Хлопчатой бумаги	фунт.	—	0,41
Сѣры	фунт.	—	0,41

Глава II.

Погрузка въ суда гранитныхъ и другихъ значительной величины камней и выгрузка ихъ.

§ 334. Для погрузки гранитныхъ камней (штучныхъ, пятиката, лещадокъ) на судно, съ опусканіемъ ихъ въ трюмъ, размѣщеніемъ и правильною укладкой, съ надлежащимъ раскрѣпленіемъ подъ палубою стойками, на куб. саж.

	Рабочихъ	23	
	Камнетесцевъ	0,7	
	Плотниковъ	0,7	
Катковъ, длиною 3 арш. толщиною 4 вершк.		—	5
Аншпуговъ, длиною 2½ арш.		—	0,8
Ваговъ, длиною 2½ саж.		—	0,08
Бревенъ на подкладки и подмостки въ трюмъ, толщиною 5 вершк.	пог. саж.	—	3,25
Каната смоленаго, въ окружности отъ 7 до 9 дюйм., смотря по величинѣ камня	пуд.	—	отъ до 0,1—0,17
Веревокъ смоленыхъ, въ окружности отъ 4 до 5 дюйм.	пуд.	—	0,08—0,1
На смазку шпилей, гипей, домкратовъ и проч.			
Сала говяжьяго	фунт.	—	0,07
Масла деревяннаго	фунт.	—	0,12

Примѣчаніе. Означенное количество матеріаловъ опредѣлено на тотъ случай, когда будетъ погружаться камня не менѣе 10 куб. саж.; но если потребуется нагрузить только одно судно, вмѣщающее отъ 3,5 до 4 куб. саж., то на нагрузку его полагать:

Катковъ, длиною 3 арш., толщиною 4 вершк.		—	20
Аншпуговъ, длиною 2½ арш.		—	2
Ваговъ, длиною 2½ саж.		—	2
Каната смоленаго, въ окружности отъ 7 до 9 дюйм.	пог. саж.	—	65
Веревокъ смоленыхъ, въ окружности отъ 4 до 5 дюйм.	пуд.	—	0,366
На подкладки, стойки и городки:			
Бревенъ, толщиною 5 вершк.	пог. саж.	—	13
На смазку шпилей и гипей:			
Сала говяжьяго	фунт.	—	0,25
Масла деревяннаго	фунт.	—	0,4

Примѣчаніе. Катки, аншпуги, ваги, масло и сало назначать для нагрузки одного только судна; канаты же и веревки—для 4 судовъ, послѣ чего они приходятъ въ негодность, а бревна могутъ служить не менѣе десяти сплавовъ.

§ 335. Для выгрузки изъ судовъ гранитнаго камня на пристань, съ оттаскиваніемъ шпилемъ на разстояніе до 20 саж., на куб. саж.

	Рабочихъ	22	
	Камнетесцевъ	0,6	
	Плотниковъ	0,6	
Катковъ, длиною до 3 арш., толщиною отъ 3 до 4 вершк.		—	6
Аншпуговъ, длиною 2½ арш.		—	0,8
Ваговъ, длиною 2½ саж.		—	0,8
Каната смоленаго, въ окружности отъ 7 до 9 дюйм.	пуд.	—	отъ до 0,1—0,17
Веревокъ смоленыхъ, въ окружности отъ 4 до 5 дюйм.		—	0,08—0,1
На смазку шпилей и гипей:			
Сала говяжьяго	фунт.	—	0,07
Масла деревяннаго	фунт.	—	0,12
Бревенъ, толщиною отъ 5 до 6 вершк., на городки и подкладки	пог. саж.	—	1,1

Примѣчаніе 1. Означенное количество матеріаловъ опредѣлено на тотъ случай, когда будетъ выгружаться не менѣе 10 куб. саж. камня; для выгрузки же одного судна, вмѣщающаго отъ 3,5 до 4 куб. саж., полагать:

Катковъ, аншпуговъ, ваговъ, каната, веревокъ, сала и масла по примѣчанію къ § 334 и сверхъ того:

Бревенъ, толщиною отъ 5 до 6 вершк.	пог. саж.	—	6

46978

	Рабочія силы.	Матеріалы.
Канаты, до обращенія ихъ въ негодность, могутъ служить для выгрузки 4-хъ судовъ, бревна—не менѣе 10-ти, а прочіе матеріалы только для одного судна.		
Примѣчаніе 2. Перевозку камня водой или гужомъ опредѣлять по Отдѣленію XIX.		
Примѣчаніе 3. При поставкѣ гранитнаго камня подрядчиками, выломку его, погрузку, доставку и выгрузку въ смѣтахъ особо не исчислять, такъ-какъ эти работы должны заключаться въ общей цѣнѣ за камень.		
Примѣчаніе 4. Для нагрузки на суда и выгрузки большихъ гранитныхъ, величиною не менѣе 15 куб. фут., осколковъ (рвани), нетребующихъ осторожности для сохраненія кромокъ и угловъ, количество рабочихъ силъ, опредѣленное въ §§ 334 и 335, уменьшать на 30%.		
Глава III.		
Выдѣлка кирпича, черепицы, изразцовъ и т. п.		
На постройку кирпичныхъ сараевъ, обжигательныхъ печей и шатровъ надъ ними, на дѣланіе станковъ (формъ) и столовъ, потребное количество матеріаловъ и рабочихъ силъ опредѣлять по даннымъ, заключающимся въ Отдѣленіяхъ о плотничной и печной работахъ, а на очистку и выпланированіе мѣста, снятіе дерна и поверхностной земли до глинистаго слоя, и на вырытіе ямъ для обжигательныхъ печей, назначать рабочія силы, сообразно состоянію мѣстности и качеству грунта, по Отдѣленію II.		
§ 336. На выемку глины лопатами и заступами, изъ глубины до 2 арш., на куб. саж. . . . . Рабочихъ	2	
Примѣчаніе. Выкидываніе глины, особенно жирной, полезно производить осенью для того, чтобы зимою подвергалась она дѣйствію мороза, а въ вырытыхъ ямахъ скоплялась бы весною вода, необходимая для выдѣлки кирпича.		
§ 337. Для мятья глины съ пескомъ и тщательнаго ихъ перемѣшиванія лопатами или ногами, съ откидываніемъ постороннихъ тѣлъ и переноски къ мѣсту выдѣлки кирпича на разстояніе до 40 саж., на куб. саж. . . . . Рабочихъ	5	
Примѣчаніе. Здѣсь предполагается глина жирная, принимающая равный своему объемъ песку; въ тощую глину, иногда не только не примѣшиваютъ песку, но выдѣляютъ излишекъ его посредствомъ отмучиванія, и потому количество песку, потребное для примѣси къ глинѣ, должно опредѣлять опытомъ.		
На приготовленіе глины съ отмучиваніемъ, полагать на куб. саж. Рабочихъ	3	
На обработку глины посредствомъ конной глиномятки, на куб. саж.	отъ—до	
Рабочихъ	0,5—0,66	
Лошадей	0,25—0,33	
§ 338. Для дѣланія изъ мятой глины кирпича, съ переноскою его на токъ, посыпанный пескомъ, на тысячу:		
а) Ручнаго, подливнаго или слизоваго . . . . . Кирпичедѣльцевъ	1,2	
б) Подпятнаго . . . . . Кирпичедѣльцевъ	1,71	
в) Форменнаго—въ станкахъ съ днищемъ . . . . . Кирпичедѣльцевъ	2	
Глины мятой съ пескомъ . . . . . куб. саж.	—	0,4
Песку на посыпку тока, столовъ и станковъ, ... куб. саж.	—	0,05
Примѣчаніе 1. На потерю кирпича, во время выдѣлки и обжига, полагается 20%, поэтому каждый кирпичедѣлецъ, вмѣсто 1.000, выдѣлываетъ 1.200 кирпичей.		
Примѣчаніе 2. Какъ глина, высыхая, уменьшается въ объемѣ не равномѣрно, а кирпичъ послѣ обжига долженъ имѣть употребительную мѣру, то величину станковъ опредѣлять по нѣсколько обожженнымъ для опыта кирпичамъ, вырѣзаннымъ изъ испытываемой глины.		
§ 339. Для правки тысячи подпятнаго кирпича, переворачиванія, наблюденія за сушкою и укладыванія въ стопы . . . . . Кирпичедѣльцевъ	0,33	
§ 340. Для насадки тысячи кирпича:		
а) Въ напольныя или временныя печи, съ перевозкою его на разстояніе до 40 саж., съ обложеніемъ печей половнякомъ и обмазкою глиной . . . . . Рабочихъ	1	
б) Въ постоянныя печи . . . . . Рабочихъ	0,8	
§ 341. Для обжиганія кирпича, съ подноскою дровъ, на тысячу годнаго кирпича:		
а) Въ напольныхъ печахъ . . . . . Рабочихъ	0,45	
Дровъ сосновыхъ, годовалыхъ . . . . . куб. саж.	—	0,4
или свѣжихъ . . . . . куб. саж.	—	0,45
б) Въ постоянныхъ печахъ шести-сторонихъ, или обыкновенныхъ призматическихъ Рабочихъ	0,33	

46978

	Рабочія силы.	Матеріалы.
Дровъ годовалыхъ . . . . . куб. саж.	—	0,33
или торфу сухаго . . . . . куб. саж	—	0,4
— каменнаго угля . . . . . пуд.	—	35
Печи на 300.000 и болѣе кирпичей выгоднѣе малыхъ, вмѣщающихъ отъ 20.000 до 50.000 кирпича и при которыхъ дровъ употребляется на тысячу, куб. саж. . . . . до	—	0,42
§ 342. Для высадки кирпича изъ печей, съ относкою его на разстояніе до 40 саж., сортировкою и укладкой въ клѣтки, на тысячу . . . . . Рабочихъ	1,33	
Примѣчаніе 1. Въ тысячѣ кирпича, обожженнаго въ напольныхъ печахъ, заключается годнаго:		
Желѣзнаго и полужелѣзнаго видовъ до 250		
Хорошо обожженнаго (краснаго) . . . . . 430.		
Слабо — (алаго) . . . . . 320.		
1.000.		
Примѣчаніе 2. Въ тысячѣ годнаго кирпича, обожженнаго въ шести-сторонникъ печахъ, заключается:		
Первыхъ двухъ видовъ . . . . . 800.		
Послѣдняго вида . . . . . 200.		
1.000.		
Примѣчаніе 3. Вообще по предыдущимъ параграфамъ на выдѣлку тысячи кирпича, изъ глины съ надлежащею примѣсью песку, исчисляется:		
Для выкидыванія примѣрно до 0,4 куб. саж. песчаной глины Кирпичедѣльцевъ 0,8		
Для мятья съ пескомъ . . . . . — 2.		
— рѣзки поднятаго кирпича . . . . . — 1,71.		
— правки . . . . . — 0,33.		
— насадки въ постоянныя печи . . . . . — 0,8.		
— обжиганія . . . . . — 0,33.		
— высадки изъ печи . . . . . — 1,33.		
Всего кирпичедѣльцевъ	7,3	
Глины песчаной или перемятой съ пескомъ . . . . . куб. саж.	—	0,4
Песку на посыпку тока, столовъ и станковъ . . . . куб. саж.	—	0,05
Воды на мятье глины и смачиваніе станковъ, бочекъ	—	2,5
		отъ до
Дровъ сосновыхъ или еловыхъ . . . . . куб. саж.	—	0,33—0,45
Примѣчаніе. Содержаніе въ исправности сараевъ, печей и инструментовъ составляетъ до 10% цѣнности кирпича.		
§ 343. На выдѣлку подоваго кирпича, 5 вершк. въ квадратѣ, толщиною 1½ вершк., на тысячу . . . . . Кирпичедѣльцевъ	13	
Глины, хорошо размятой съ пескомъ . . . . . куб. саж.	—	0,6
Дровъ . . . . . куб. саж.	—	0,5
§ 344. На выдѣлку машиной Шлоссера тысячи пустотѣлаго кирпича, противъ обыкновеннаго нѣсколько меньшихъ измѣреній, съ мятьемъ глины, вытягиваніемъ кирпича, оправкой, переноской въ сушильню, переворачиваніемъ, нагрузкой въ печь, обжиганіемъ, высадкой и подноской глины и воды . . . . . Кирпичедѣльцевъ	10,33	
Глины, тщательно перемятой съ пескомъ . . . . . куб. саж.	—	0,133
Воды . . . . . бочекъ	—	1,33
Дровъ сосновыхъ . . . . . куб. саж.	—	0,35
§ 345. На выдѣлку тою же машиною дренажныхъ трубъ, со всѣми описанными въ предыдущихъ параграфахъ работами, на тысячу трубъ, длиною въ 1 футъ:		
№ 1-го во внутр. діам. 1⅜ дюйм. . . . . Гончаровъ	5	
№ 2-го — — — 2½ — . . . . . Гончаровъ	10	
№ 3-го — — — 3½ — . . . . . Гончаровъ	15	
№ 4-го — — — 4½ — . . . . . Гончаровъ	20	
Приготовленной глины: для № 1 трубъ . . . . . куб. саж.	—	0,055
— — — № 2 — . . . . . — —	—	0,12
— — — № 3 — . . . . . — —	—	0,17
— — — № 4 — . . . . . — —	—	0,22
Дровъ сосновыхъ на обжиганіе № 1 трубъ . . . . — —	—	0,18
— — — — № 2 — . . . . — —	—	0,35
— — — — № 3 — . . . . — —	—	0,72
— — — — № 4 — . . . . — —	—	1,45
Примѣчаніе 1. На тщательное приготовленіе куб. саж. глины для трубъ требуется рабочихъ до 20.		
Примѣчаніе 2. Для муфтъ разрѣзываются на четыре части трубы номеромъ выше противъ тѣхъ трубъ, на которые муфты надѣваются; на разрѣзку прибавлять гончаровъ до 25%.		

46978

		Рабочія силы.	Матеріалы.
§ 346. Для сдѣланія гончарныхъ, вмѣстѣ съ колѣнами, трубъ, въ діаметрѣ отъ 3½ до 4 вершк., длиною 12 вершк., для провода въ каменныхъ стѣнахъ дыма и грѣтаго воздуха, на каждую трубу въ діаметрѣ 3½ вершк.	Гончаровъ	0,33	
Глины, перемятой съ пескомъ	куб. саж.	—	0,001
Дровъ	куб. саж.	—	0,003
Примѣчаніе. Для трубъ 4½ и 5½ вершк. назначать рабочія силы и матеріалъ пропорціонально діаметру.			
§ 347. Для ручной выдѣлки клинкера, длиною послѣ обжига 3,62, шириною 1,8, толщиною 0,9 вершк., на тысячу	Гончаровъ	11	
Глины хорошо перемятой съ пескомъ	куб. саж.	—	0,06
Дровъ сосновыхъ	куб. саж.	—	0,2
§ 348. Для выдѣлки горшковъ, длиною 5 вершк., шириною по квадратному концу 2¼, а по цилиндрическому 2 вершк., употребляемыхъ для сводовъ и перегородокъ, на тысячу	Гончаровъ	17	
Глины, перемятой съ пескомъ	куб. саж.	—	0,2
Дровъ для обжига	куб. саж.	—	0,25
§ 349. Для сдѣланія прямой и желобчатой черепицы, длиною 7, шириною 5 вершк., толщиною ¾ дюйм., съ надлежащимъ приготовленіемъ глины, на тысячу	Гончаровъ	16	
Глины горшечной	куб. саж.	—	0,2
Дровъ	—	—	0,25
§ 350. Для дѣланія изразцовъ, съ тщательнымъ приготовленіемъ глины и обжиганіемъ:			
а) Простыхъ (красныхъ), длиною 6, шириною 4 вершк., на тысячу стѣнныхъ, угловыхъ и корнизныхъ	Гончаровъ	27	
Глины горшечной	куб. саж.	—	0,26
Дровъ для обжиганія	—	—	0,3
б) Бѣлыхъ поливныхъ, на тысячу стѣнныхъ и угловыхъ изразцовъ, съ мелочью:	Гончаровъ	35	
Глины горшечной	куб. саж.	—	0,3
Песку кварцеваго чистаго	пуд.	—	2,1
Свинцу въ слиткахъ	—	—	5
Олова	—	—	1,05
Иловатой земли	—	—	6
Дровъ	куб. саж.	—	0,4
Примѣчаніе. Всѣ гончарныя издѣлія приготовляются и просушиваются въ мастерской, въ которой устраиваются и обжигательныя печи.			
§ 351. Для выдѣлки воздушнаго, или сушенаго на воздухѣ кирпича (лемпача), длиною 8, шириною 4, толщиною до 2½ вершк. изъ глины, смѣшанной съ рубленою соломой, мякиной, верескомъ и т. п. волокнистыми веществами, на тысячу	Кирпичедѣльцевъ	8	
Глины, перемятой съ пескомъ	куб. саж.	—	1,2
Примѣчаніе. Примѣсь волокнистыхъ веществъ не должна превосходить 0,2 объема глины.			

Глава IV.

Обжиганіе извести.

Обжиганіе известковаго камня производится или въ напольныхъ (временныхъ) печахъ, или въ постоянныхъ. Напольныя печи складываются изъ того же известковаго камня на глинѣ, съ обмазкою ею внутренней и внѣшней поверхности и укрѣпленіемъ съ наружи стойками и укосинами. Конструкція напольныхъ печей зависитъ отъ количества помѣщаемаго камня, свойства его и рода топлива, а постоянныя печи внутри обдѣлываются огнеупорнымъ кирпичемъ или камнемъ.

§ 352. Для обжиганія въ напольныхъ печахъ, въ которыхъ обыкновенно помѣщается не менѣе 8 куб. саж. камня, полагается			
На куб. саж. известняка:			
а) Для кладки печи и насадки камня	Рабочихъ	6	
б) Для обжиганія	—	2	

46978

	Рабочія силы.	Матеріалы.
в) Для выгрузки камня изъ печи . . . . . Рабочихъ	2	
Примѣчаніе 1. Въ числѣ рабочихъ полагается одинъ обжигальщикъ. Обжиганіе и охлажденіе камня продолжается до 6-ти сутокъ.		
Примѣчаніе 2. На перевозку извести къ мѣсту ея храненія или гашенія полагать особыхъ рабочихъ — сообразно разстоянію по Отдѣленію XIX.		
г) Дровъ для обжиганія извести:		отъ до
Въ напольныхъ печахъ . . . . . куб. саж.	—	2,5—3
Въ постоянныхъ . . . . . — —	—	1,5
Каменнаго угля полагается, вмѣсто куб. саж. дровъ, пуд.	—	отъ до 60—70
Глава V.		
Приготовленіе растворовъ.		
§ 353. Для гашенія куб. саж. ѣдкой извести:		
1) До состоянія порошка:		
а) Поливаніемъ извести водою (доставленною къ мѣсту гашенія способами, указанными въ §§ 7 и 21), смотря по степени жирности извести, ... Рабочихъ	отъ до 1,5—2,5	
Воды 40 ведерныхъ бочекъ	—	отъ до 10—20
б) Погруженіемъ извести въ воду, въ корзинахъ на кранѣ, смотря по его конструкціи Рабочихъ	2,5—4	
Примѣчаніе. Способъ погруженія въ корзинахъ употреблять, когда на мѣстѣ гашенія имѣется рѣчной водоемъ (рѣка, озеро, прудъ, бассейнъ).		
2) До состоянія густаго тѣста, смотря по степени жирности извести, Рабочихъ	4—5	отъ до
Воды 40 ведерныхъ бочекъ	—	50—60
3) До жидкаго состоянія въ особомъ ящикѣ, съ процѣживаніемъ сквозь сѣтку въ творило, сообразно съ качествомъ извести, ... Рабочихъ	отъ до 10—12	
Воды 40 ведерныхъ бочекъ	—	55—65
§ 354. Для обращенія кубической сажени извести, погашенной предварительно до состоянія порошка (пушонки):		
а) Въ тѣсто, смотря по степени жирности извести, ... Рабочихъ	3—5	
Воды 40 ведерныхъ бочекъ	—	20—30
б) До жидкаго состоянія въ особомъ ящикѣ, съ процѣживаніемъ сквозь сѣтку въ творило, смотря по степени жирности извести, ... Рабочихъ	7—9	
Воды 40 ведерныхъ бочекъ	—	30—40
Примѣчаніе 1. Известь, доставляемая на работы негашеная (ѣдкая, кипѣлка), должна быть обращаема гашеніемъ прямо въ известковое тѣсто такой густоты, какая необходима для составленія раствора. Только по особымъ обстоятельствамъ допускать гашеніе ѣдкой извести предварительно въ порошокъ, обращаемый въ тѣсто при приготовленіи раствора.		
Примѣчаніе 2. Въ двухъ предыдущихъ параграфахъ для воды указаны только крайніе предѣлы; точная же ея потребность, зависящая отъ качества и состоянія или вида, въ которомъ доставляется известь, узнается опытомъ, при которомъ опредѣляется, какъ измѣненіе въ объемѣ извести при ея гашеніи и обращеніи въ тѣсто, такъ и степень ея жирности или количество принимаемаго ею песку (см. § 16).		
Примѣчаніе 3. Доставка воды для извести соображается съ §§ 7 и 21.		
§ 355. Для просѣиванія извести (пушонки), песку, пуццолана, санторинской земли и другихъ цемянокъ, на куб. саж.:		
а) Извести сквозь грохотъ . . . . . Рабочихъ	2	
б) Извести сквозь сито . . . . . —	4	
в) Песку, пуццолана и друг., сквозь грохотъ . . . . . —	1,5	
г) — — — — — сито . . . . . —	3	
Примѣчаніе. Утрату отъ просѣиванія полагать: для извести отъ 2 до 4%; для песку отъ 5—10%; для пуццолана и другихъ цемянокъ отъ 6 до 8%, смотря по крупности отверстій грохота или сита.		
§ 356. На толченіе въ порошокъ кирпичей, ломаной черепицы и другихъ гончарныхъ издѣлій, съ просѣиваніемъ черезъ грохотъ или сито, на куб. саж. порошка, Рабочихъ	отъ до 95—100	
Ломанаго кирпича или гончарныхъ издѣлій . . . . куб. саж	—	1,1
Примѣчаніе. Для приготовленія кирпичнаго порошка (цемянки), въ большомъ количествѣ, выгоднѣе устраивать мельницу съ жерновами или толчею съ пестами.		

46978

	Рабочія силы.	Матеріалы.
§ 357. Пропорція составныхъ частей раствора зависитъ, какъ отъ способности вяжущихъ веществъ принимать песку или цемянокъ большее или меньшее количество, такъ и отъ назначенія раствора на то или другое употребленіе.		
При опредѣленіи взаимнаго отношенія объемовъ составныхъ частей растворовъ, взято за основаніе: 1) что извести, на одинъ объемъ тѣста, могутъ принимать песку или цемянокъ:		
а) Жирныя отъ $2^1/_2$ до 4 объемовъ.		
б) Среднія — $1^1/_2$ — 2 —		
в) Тощія — 0 — 1 —		
2) Что изъ одной куб. саж. негашеной извести (ѣдкой, кипѣлки), при гашеніи ея до состоянія порошка или тѣста, можно получить:	Порошка куб. саж.	Тѣста куб. саж.
а) Изъ жирной, принимающей песку: 4 объема	3	до 1,8
$3^1/_2$ —	2,75	— 1,68
3 —	2,5	— 1,55
$2^1/_2$ —	2,33	— 1,47
б) Средней, принимающей песку: 2 —	1,75	— 1,19
$1^1/_2$ —	1,5	— 1,05
в) Тощей, принимающей песку: 1 —	1,15	— 0,83
$^1/_2$ —	1,11	— 0,82
0 —	1,05	— 0,8
3) Что цементные растворы могутъ приготовляться безъ песку или съ примѣсью его: для Портлэндскаго до 4 объемовъ на одинъ объемъ цемента въ порошкѣ, а для цемента Роше — до 2-хъ объемовъ.		
На изложенныхъ основаніяхъ составлены двѣ нижеслѣдующія таблицы, которыя могутъ служить руководствомъ при исчисленіи въ смѣтахъ составныхъ частей растворовъ, когда качество извести или цемента предварительно опредѣлено опытомъ.		

Таблица I, опредѣляющая взаимное отношеніе объемовъ: негашеной извести (кипѣлки), гашеной въ порошокъ (пушонки), тѣста и песку и количество получаемаго раствора изъ извести различнаго качества.

	Негашеной (ѣдкой) куб. саж.	Гашеной въ порошокъ куб. саж.	Тѣста куб. саж.	Песку куб. саж.	Раствора куб. саж.
Для извести, принимающей на объемъ тѣста, песку:					
4 объема	1	3	1,8	7,2	7,2
	0,33	1	0,6	2,4	2,4
	0,55	1,65	1	4	4
	0,139	0,417	0,25	1	1
3,5 —	1	2,75	1,68	5,88	5,88
	0,363	1	0,61	2,135	2,135
	0,595	1,636	1	3,5	3,5
	0,17	0,467	0,286	1	1
3 —	1	2,5	1,55	4,65	4,65
	0,4	1	0,62	1,86	1,86
	0,645	1,612	1	3	3
	0,215	0,537	0,333	1	1
2,5 —	1	2,33	1,48	3,675	3,92
	0,429	1	0,63	1,575	1,68
	0,68	1,584	1	2,5	2,66
	0,272	0,634	0,4	1	1,066
	0,256	0,596	0,377	0,942	1

46978

	Негашеной (ѣдкой) куб. саж.	Гашеной въ порошокъ куб. саж.	Тѣста куб. саж.	Песку куб. саж.	Раствора куб. саж.
	1	1,75	1,19	2,38	2,776
	0,571	1	0,68	1,36	1,586
2 объема	0,84	1,47	1	2	2,333
	0,42	0,735	0,5	1	1,166
	0,36	0,63	0,429	0,86	1
	1	1,5	1,05	1,575	2,1
	0,666	1	0,7	1,05	1,4
1,5 —	0,952	1,43	1	1,5	2
	0,628	0,942	0,666	1	1,333
	0,476	0,714	0,5	0,75	1
	1	1,15	0,83	0,83	1,383
	0,87	1	0,72	0,72	1,2
1 —	1,2	1,38	1	1	1,66
	0,725	0,834	0,602	0,602	1
	1	1,11	0,82	0,41	1,093
	0,9	1	0,74	0,37	0,99
0,5 —	1,22	1,354	1	0,5	1,333
	2,44	2,7	2	1	2,666
	0,917	1,018	0,752	0,376	1
	1	1,05	0,8	0	0,8
Неприпимающей песку	0,952	1	0,76	0	0,76
	1,25	1,312	1	0	1

Примѣчаніе 1. Если негашенная известь (кипѣлка) доставляется свѣжая, безъ мелочи, въ кускахъ, то при наполненіи ею творилъ для обращенія въ тѣсто, утраты не полагать, согласно § 16.

Примѣчаніе 2. На раструску пушонки (гашеной извести въ порошкѣ) при наполненіи ею творилъ полагать до 2%, а если потребуется предварительно ее просѣять, то на высѣвки полагать тоже 2%. На утрату же раствора, во время его приготовленія, полагать 1%. Проценты эти прибавлять къ назначенному въ графахъ таблицы количеству пушонки и раствора.

Примѣчаніе 3. Количество воды и рабочихъ силъ для приготовленія раствора опредѣлять по §§ 353, 354, 359, 360 и 361.

Таблица II, опредѣляющая количество цемента, песку и воды, для составленія одной кубической сажени раствора.

Пропорція песку по количеству цемента въ порошкѣ.	Портлэндскаго цемента.		Роше цемента.		Песку.	Воды.
	Куб. фут.	Пудовъ.	Куб. фут.	Пудовъ.	Куб. саж.	Бочекъ.
При употребленіи цемента безъ песку	500	1.000	500	850	—	9,6
Полагая на одинъ объемъ цемента песку:						
½ объема	336	672	336	572	0,48	7,18
1 —	255	510	255	434	0,73	5,94
1½ —	205	410	205	350	0,88	5,27
2 —	172	344	172	292	0,98	4,82
2½ —	140	280	—	—	1	4,24
3 —	116	232	—	—	1	3,8
3½ —	100	200	—	—	1	3,49
4 —	88	176	—	—	1	3,27

При составленіи таблицы принято:

1) Кубическій футъ Портлэндскаго цемента въ порошкѣ, той плотности, какую онъ имѣетъ всыпаемый въ ящикъ для приготовленія раствора, вѣситъ 2 пуда, т. е. изъ бочки 10-ти пудоваго вѣса (безъ тары) выходитъ цемента въ порошкѣ 5 куб.

46978 футъ. Той же плотности, куб. фут. цемента Роше вѣситъ 1,7 пуда, т. е. 6-ти пудовый мѣшокъ (какъ въ продажѣ) заключаетъ цемента 3,53 куб. фута.

2) Объемъ воды равенъ $^1/_3$ объема цемента, сложеннаго съ $^1/_{12}$ объема песку. Напримѣръ: если растворъ составляется изъ куб. фут. песку и куб. фут. цемента въ порошкѣ, то для обращенія ихъ въ тѣсто потребуется $^5/_{12}$ куб. фут., или 0,96 ведра воды.

3) Утрата отъ раструски цемента 2%.

		Рабочія силы.	Матеріалы.
§ 358. При опредѣленіи количества матеріаловъ для составленія сложнаго раствора, изъ жирной извести, песку и цемента въ порошкѣ, руководствоваться слѣдующимъ правиломъ: Объемъ сложнаго раствора равенъ объему известковаго тѣста, сложенному съ двумя третями объемовъ песку и цемента въ порошкѣ. Напримѣръ: если на одну куб. саж. раствора предполагается употребить песку 0,7 куб. саж. (объемъ B), цемента въ порошкѣ 0,35 куб. саж. (объемъ C), то, означая чрезъ A объемъ известковаго тѣста, имѣемъ: 1 куб. саж. раствора $= A + {}^2/_3 (B + C) = A + {}^2/_3 (0{,}7 + 0{,}35)$, откуда получается объемъ известковаго тѣста $A = 1 - 0{,}7 = 0{,}3$ куб. саж. Воду же назначать по 2-му примѣчанію къ таблицѣ II § 357.			
Примѣчаніе 1. При исчисленіи матеріаловъ для растворовъ изъ жирной извести и цементовъ: пуццолана, санторинской земли, трасса и другихъ, руководствоваться таблицею I-ю § 357, назначая послѣднія въ количествѣ, равномъ песку. Если же въ такой растворъ прибавляется часть песку, то объемъ цемянки вмѣстѣ съ пескомъ долженъ быть тотъ же, который указанъ въ 4 графѣ таблицы I для песку.			
Примѣчаніе 2. При просѣиваніи цемянокъ руководствоваться § 355.			
§ 359. Для ручнаго смѣшенія составныхъ частей раствора, имѣя загашенную и обращенную въ тѣсто, по §§ 353 или 354, известь, на куб. саж.:			
1) Обыкновенно раствора	Рабочихъ	6	
2) Самаго тщательнаго приготовленія	Рабочихъ	9	
3) Гидравлическаго:			
а) Изъ гидравлической извести съ пескомъ	Каменьщиковъ	1,5	
	Рабочихъ	14	
б) Изъ жирной извести и цемянокъ (пуццолана, трасса, санторинской земли и другихъ), смотря по количеству цемянокъ	Каменьщиковъ	1,5	
	Рабочихъ	отъ 10 до 16	
в) Изъ Портлэндскаго или Роше цементовъ, смотря по количеству песку	Каменьщиковъ	2	
	Рабочихъ	8—12	
г) Сложнаго, изъ жирной извести съ пескомъ и цементомъ, смотря по количеству песку	Каменьщиковъ	1	
	Рабочихъ	10—14	
Примѣчаніе 1. Цементы въ сухомъ состояніи, въ видѣ порошка, перемѣшиваются съ пескомъ. Для образованія же раствора—вода приливается передъ самымъ употребленіемъ его въ дѣло.			
Примѣчаніе 2. Назначенные въ предыдущихъ параграфахъ, для составленія раствора, рабочіе должны подносить воду и всѣ матеріалы, входящіе въ ихъ составъ изъ разстоянія до 40 саж. отъ мѣста ихъ смѣшенія.			
§ 360. Для приготовленія куб. саж. гидравлическаго раствора (имѣя загашенную и обращенную, по §§ 353 или 354, въ тѣсто известь), на мельницѣ съ конным приводомъ, состоящей изъ пары чугунныхъ бѣгуновъ и кольцеобразнаго жолоба:			
а) При равныхъ объемахъ известковаго тѣста и песку	Каменьщиковъ	0,66	
	Рабочихъ	6	
	Лошадей	4	
Для смазки подшипниковъ:			
Масла деревяннаго	фунт.	—	0,5
Сала	фунт.	—	0,25
б) При двухъ объемахъ песку на одинъ объемъ известковаго тѣста			
	Каменьщиковъ	0,76	
	Рабочихъ	6,9	
	Лошадей	4,6	
На смазку подшипниковъ:			
Масла деревяннаго	фунт.	—	0,57
Сала	фунт.	—	0,28
При употребленіи песку болѣе 2-хъ объемовъ на объемъ известковаго тѣста, означенныя въ б рабочія силы и матеріалы увеличивать на 15%, на каждый, сверхъ двухъ, объемъ песку.			
Примѣчаніе 1. Каменьщики назначаются для присмотра за правильнымъ приготовленіемъ раство-			

46978

		Рабочія силы.	Матеріалы.
ра, рабочіе для подноски за разстояніе до 40 саж., и для накладки въ жолобъ подъ бѣгуны известковаго тѣста и песку, равно и для выгрузки изъ жолоба, съ относкою за то же разстояніе, готоваго раствора. Лошади приводятъ въ движеніе по жолобу пару чугунныхъ бѣгуновъ.			
Примѣчаніе 2. На одной мельницѣ можно приготовить въ теченіе лѣтняго дня до 1½ куб. саж. раствора, потому что въ жолобъ для смѣшенія за разъ, должно помѣщаться извести и песку количество, достаточное на ¼ куб. саж. раствора, и такое перемѣшиваніе можетъ повториться въ день 12 разъ.			
§ 361. Для приготовленія куб. саж. гидравлическаго раствора (имѣя загашенную и обращенную, по §§ 353 или 354, въ тѣсто известь) на одной мельницѣ, состоящей изъ пары чугунныхъ бѣгуновъ или жернововъ и чугуннаго поддона или тарелки, приводимой въ движеніе локомобилемъ:			
а) При равныхъ объемахъ известковаго тѣста и песку:			
	Каменьщиковъ	0,66	
	Машинистовъ	0,66	
	Кочегаровъ	0,66	
	Рабочихъ	10	
Для одной мельницы и локомобиля отъ 6 до 8 силъ:			
Масла деревяннаго	фунт.	—	2,25
Сала	фунт.	—	1,125
Пакли	фунт.	—	0,75
Дровъ однополѣнныхъ (9 вершк.)	саж.	—	0,8
б) При двухъ объемахъ песку на одинъ объемъ известковаго тѣста:			
	Каменьщиковъ	0,74	
	Машинистовъ	0,74	
	Кочегаровъ	0,74	
	Рабочихъ	11,2	
Для одной мельницы и локомобиля отъ 6 до 8 силъ:			
Масла деревяннаго	фунт.	—	2,25
Сала	фунт.	—	1,26
Пакли	фунт.	—	0,84
Дровъ однополѣнныхъ (9 вершк.)	саж.	—	0,9
При употребленіи песку, болѣе 2-хъ объемовъ на объемъ известковаго тѣста, означенныя въ б рабочія силы и матеріалы увеличивать на 12%, на каждый, сверхъ двухъ, объемъ песку.			
Локомобиль въ 8 силъ можетъ приводить въ движеніе за-разъ двѣ мельницы, расположенныя въ близкомъ одна отъ другой разстояніи. На каждой мельницѣ, или тарелкѣ съ парою жернововъ, можно приготовить въ день до 1½ куб. саж. раствора (при равныхъ объемахъ извести и песку); поэтому для двухъ мельницъ при одномъ локомобилѣ, или на 3 куб. саж. раствора, полагать			
	Каменьщиковъ	1	
	Машинистовъ	1	
	Кочегаровъ	1	
	Рабочихъ	18	
Масла деревяннаго	фунт.	—	4
Сала	фунт.	—	2
Пакли	фунт.	—	1
Дровъ однополѣнныхъ (9 вершк.)	саж.	—	4,5
Примѣчаніе 1. Каменьщики назначаются для присмотра за правильнымъ приготовленіемъ раствора, рабочіе для подноски за разстояніе до 40 саж. и накладки въ поддонъ, подъ жернова, известковаго тѣста и песку; для выпутія изъ подъ бѣгуновъ и относки готоваго раствора на то же разстояніе, а равно для распиловки, расколки для котла дровъ и накачиванія въ паровикъ воды.—Машинистъ и кочегаръ при дѣйствіи локомобиля съ мельницей.			
Примѣчаніе 2. Количество рабочихъ силъ и матеріаловъ для машиннаго приготовленія гидравлическаго раствора, изъ жирной извести съ пуццоланой, санторинскою землею, трассомъ и другими цементами, опредѣляется также по §§ 360 и 361; на приготовленіе же обыкновенныхъ, не гидравлическихъ растворовъ, количество рабочихъ силъ уменьшать отъ 30 до 40%.			
Примѣчаніе 3. При употребленіи, для приготовленія растворовъ, машинъ другаго устройства, противъ выше описанныхъ, количество рабочихъ силъ опредѣлять опытомъ.			
Примѣчаніе 4. Машинный способъ приготовленія растворовъ, придающій имъ лучшее качество противъ ручнаго, долженъ предпочитаться послѣднему; если же растворъ требуется въ большомъ количествѣ, то и затрата на пріобрѣтеніе машинъ окупится сбереженіемъ рабочихъ силъ.			
§ 362. На приготовленіе куб. саж. чистаго гипсоваго (алебастроваго) раствора:			
	Рабочихъ	14	
Алебастру сженаго, толченаго и просѣяннаго	пуд.	—	724
Воды, смотря по густотѣ раствора, бочекъ		—	отъ до 40—45
Примѣчаніе. Алебастровый растворъ въ соединеніи съ известковымъ, употребляемый для штукатурныхъ работъ, составляется по правиламъ, изложеннымъ въ Отдѣленіи XIII.			

46978

	Рабочія силы.	Матеріалы.
Отдѣленіе XI.		
Каменныя работы.		
Глава I.		
Бетонъ и кладка камней неправильнаго вида.		
§ 363. Приготовленіе бетона можетъ быть: а) ручное и б) машинное.		
а) На приготовленіе куб. саж. бетона ручнымъ способомъ, состоящимъ въ перемѣшиваніи готоваго раствора со щебнемъ или мелкимъ камнемъ (голышемъ), на платформѣ, посредствомъ лопатъ и гребковъ съ уколачиваніемъ массы чугунными пестами или деревянными трамбовками и съ подноскою матеріаловъ изъ разстоянія до 40 саж.		
Каменьщиковъ	1	
Рабочихъ	16	
Гидравлическаго раствора, смотря по крупности камня или щебня куб. саж.	—	отъ до 0,37—0,4
Мелкаго камня или щебня куб. саж.	—	1
б) На машинное приготовленіе бетона, состоящее въ перемѣшиваніи готоваго раствора со щебнемъ, количество рабочихъ силъ, соображаясь съ конструкціею машинъ, уменьшать противъ ручнаго отъ 15 до 25%.		
§ 364. На куб. саж. бетонной кладки, съ подноскою готоваго бетона изъ разстоянія 40 саж.:		
а) Въ безводномъ пространствѣ Каменьщиковъ	1	
Рабочихъ	6	
Бетона куб. саж.	—	1,05
б) Въ водѣ, при опусканіи бетона на глубину до 1 саж. Каменьщиковъ	1	
Рабочихъ	8	
Бетона куб. саж.	—	1,12
Примѣчаніе 1. При глубинѣ больше одной сажени прибавлять на каждую куб. саж. бетона и на каждый аршинъ глубины каменьщиковъ 0,5, рабочихъ 1.		
Примѣчаніе 2. При погруженіи бетона между сваями, сообразно ихъ взаимному разстоянію, количество рабочихъ силъ увеличивать отъ 10 до 15%.		
Примѣчаніе 3. Для составленія гидравлическаго раствора, количество рабочихъ силъ и матеріаловъ опредѣляется въ Отдѣленіи X, глава V.		
Примѣчаніе 4. Разбивка и грохоченіе щебня, если понадобится, производятся особыми рабочими, опредѣленными въ Отдѣленіи XVIII.		
Примѣчаніе 5. Для фундаментовъ, въ безводномъ пространствѣ, бетонъ прямо сбрасываютъ съ носиловъ или тачекъ на мѣсто, наблюдая притомъ, чтобы камни не отдѣлялись отъ раствора. При погруженіи же бетона въ воду должно принимать мѣры, чтобы масса не размывалась водой, и потому каменьщики, назначаемые для погруженія бетона въ воду, должны сначала нажимать его плоскими трамбовками, а при большой глубинѣ—особаго устройства катками и извлекать образующееся бетонное молоко.		
§ 365. Для расщебенки пустотъ между ростверкомъ или лежнями съ утрамбовкой и заливкой готовымъ известковымъ растворомъ, на куб. саж. въ дѣлѣ:		
Каменьщиковъ	3,5	
Рабочихъ	4	
Каменнаго или кирпичнаго щебня куб. саж.	—	1,16
Раствора куб. саж.	—	0,24
§ 366. Для бученія фундамента крупнымъ, булыжнымъ или въ неправильныхъ кускахъ, камнемъ, по известковому раствору, съ плотною укладкой камней и расщебенкою, на куб. саж. бута Каменьщиковъ	5	
Рабочихъ	4	
Булыжнаго, или въ неправильныхъ кускахъ, камня куб. саж.	—	1,11
Кирпичнаго или каменнаго щебня куб. саж.	—	0,14
Раствора куб. саж.	—	0,37
§ 367. Для бученія фундамента плитой, по известковому раствору, съ плотною защебенкой заусенковъ, на куб. саж. бута Каменьщиковъ	5	
Рабочихъ	4	
Плиты бутовой куб. саж.	—	1,16
Раствора куб. саж.	—	0,37
На расщебенку употреблять изъ заготовленнаго мелкій камень.		

46978

		Рабочія силы.	Матеріалы.
§ 368. Для тщательнаго бученія фундамента, или забутки за цоколемъ, плитою, по известковому раствору, правильными рядами, при значительныхъ сооруженіяхъ, съ подборомъ, приправкою, выравниваніемъ въ забуткѣ плиты съ рядами каменной одежды и расщебенкою, на куб. саж. бута	Каменьщиковъ	8	
	Рабочихъ	4	
Бутовой плиты	куб. саж.	—	1,2
Раствора	куб. саж.	—	0,37
Щебня	куб. саж.	—	0,1
§ 369. Для бученія фундамента изъ отборной бутовой плиты, обтесанной по одной скобѣ въ каждомъ ряду, выводимомъ подъ рейку и ватерпасъ, съ положеніемъ каждаго камня на известковомъ или цементномъ растворѣ и осаживаніемъ трамбовкой, подъ сооруженія, подверженныя фильтраціи, ударамъ волнъ, сотрясенію или при значительномъ давленіи на фундаментъ, на куб. саж. бута	Каменьщиковъ	10	
	Рабочихъ	6	
Плиты бутовой отборной, съ утратой отъ обтески	куб. саж.	—	1,33
Раствора	куб. саж.	—	0,37
Щебень—отъ обтески плиты.			
Примѣчаніе 1. На обтеску плиты исчислять камнетесцевъ по § 376.			
Примѣчаніе 2. Количество рабочихъ силъ, для кладки сводовъ изъ бутовой отборной плиты, полагать въ полтора раза противъ § 369, а количество матеріаловъ увеличивать на 10%.			
§ 370. Для бученія фундамента, по глинѣ или по землѣ, изъ бутоваго камня, плотно укладываемаго на свои постели, съ заливкою известковымъ растворомъ только верхняго ряда, на куб. саж.	Каменьщиковъ	3	
	Рабочихъ	4	
Камня бутоваго	куб. саж.	—	1,14
Щебня	куб. саж.	—	0,14
Глины, мятой съ пескомъ	куб. саж.	—	0,35
Известковаго раствора на заливку, на квадр. саж. верхняго ряда,	куб. саж.	—	0,037
Примѣчаніе. Бученіе фундамента, по глинѣ или по землѣ, допускается только подъ легкія постройки и подъ большія печи на сухихъ и крѣпкихъ грунтахъ.			
§ 371. Для выстилки сверхъ лежней или свай, гдѣ это признано будетъ необходимымъ, лещадною плитой, по предварительно сдѣланной расщебенкѣ, между лежнями или сваями, залитой растворомъ, на квадр. саж.	Каменьщиковъ	1	
	Рабочихъ	1,2	
Раствора	куб. саж.	—	0,03
Примѣчаніе. Толщина плиты должна быть не менѣе 3 вершк., а длина, по возможности, равная ширинѣ лежней; количество же ея опредѣляется квадратнымъ содержаніемъ основанія.			
§ 372. Для кладки на растворѣ, по отвѣсу и ватерпасу, цоколя и стѣнъ изъ отборной бутовой плиты, съ расщебенкою швовъ, на куб. саж. кладки	Каменьщиковъ	7	
	Рабочихъ	4	
Число рабочихъ положено для подноски матеріаловъ на стѣну до 1 саж. высотою, а затѣмъ на каждую сажень возвышенія стѣны прибавлять по одному рабочему.			
Плиты бутовой отборной	куб. саж.	—	1,2
Раствора	куб. саж.	—	0,37
Щебня каменнаго или кирпичнаго	куб. саж.	—	0,04
На обтеску твердой плиты въ одну скобу, при потребности въ правильной кладкѣ, назначать камнетесцевъ по § 376; приправка же мягкой плиты можетъ быть производима самими каменьщиками, которыхъ къ вышеозначенному числу прибавлять на куб. саж. бута, смотря по твердости плиты, отъ 2 до 5.			
§ 373. Для кладки, на растворѣ, цоколя и стѣнъ по уклону и отвѣсу, изъ крупнаго булыжнаго или бутоваго камня, съ околкою лица, заусенковъ и постелей по мѣрѣ надобности и тщательною расщебенкой лицевыхъ швовъ осколками камня, на куб. саж. кладки, высотою 1 саж.:			
а) Съ околкою камня для лицевой или наружной стороны стѣны, при толщинѣ ея въ 1 арш.	Каменьщиковъ	10,25	
	Рабочихъ	4	
На околку же камня для внутренней стороны стѣны прибавлять каменьщиковъ по		5,25	
б) При толщинѣ стѣны 1½ арш. и околкѣ камня для одной наружной стороны стѣны	Каменьщиковъ	8,5	
	Рабочихъ	4	
На околку же камня для внутренней стороны стѣны прибавлять каменьщиковъ по		3,5	

46978

		Рабочія силы.	Матеріалы.
Камня булыжнаго крупнаго	куб. саж.	—	1,25
Раствора	куб. саж.	—	0,38

Примѣчаніе. На каждую послѣдующую, свыше первой, сажень прибавлять по одному рабочему.

Если кладка будетъ производиться по глинѣ и безъ околки, съ одною только, по известкову раствору, расщебенкою лицевыхъ швовъ, то каменьщиковъ уменьшать на ⅓ противъ назначеннаго выше числа, а на расшивку швовъ полагать на квадр. саж. лица.

Каменнаго щебня	куб. саж.	—	0,05
Раствора	куб. саж.	—	0,03

Прочій матеріалъ исчислять по § 370.

§ 374. Для одежды булыжнымъ камнемъ, на мху, земляныхъ откосовъ и водопроводныхъ трубъ, съ грубою околкой лица и постелей, на куб. саж.

	Каменьщиковъ	8	
	Рабочихъ	2	
Крупнаго булыжнаго камня	куб. саж.	—	1,12
Моху	куб. саж.	—	0,75

Глава II.

Обтеска камней.

	Прямыхъ плоскостей по правилу и наугольнику.			По лекалу.		По шаблону.	
	На-грубо.	Получисто.	Чисто.	Получисто.	Чисто.	Получисто.	Чисто.
	Камнетесовъ или дикарщиковъ.						
§ 375. Для обтески квадр. фута гранита:							
а) Твердаго (сѣраго)	0,3	0,4	0,55	0,75	0,95	0,85	1,2
б) Средней твердости (краснаго)	0,22	0,3	0,45	0,6	0,8	0,68	0,9
Околотыхъ частей булыгъ:							
в) Рѣчныхъ	0,35	0,47	0,6	0,8	1	0,9	1,3
г) Полевыхъ	0,25	0,33	0,47	0,65	0,85	0,73	1
и д) Порфира Южнаго берега Крыма	0,34	0,48	0,66	0,85	1,1	1	1,4

При особой чистотѣ работы, напримѣръ подъ полировку, число камнетесовъ, назначенное для чистой тески, увеличивать до 75%.

На грубую обтеску гранита, поставляемаго подрядчиками, въ смѣтахъ камнетесовъ не исчислять, такъ-какъ стоимость этой работы обыкновенно заключается въ цѣнѣ доставляемаго камня.

Если камни не были предварительно грубо обтесаны, то, къ положенному въ которой либо графѣ количеству камнетесовъ на получистую или чистую теску, должно придавать число ихъ, обозначенное въ 1-й графѣ; такъ напримѣръ: для чистой обтески по лекалу квадр. фута гранита средней твердости, необтесаннаго предварительно на-грубо, потребно 0,22+0,8=1,02 камнетеса; число 0,22 назначено по первой, а 0,8—по 5-й графѣ.

46978

	Прямыхъ плоскостей по правилу и наугольнику.			По лекалу.		По шаблону.	
	На-грубо.	Получисто.	Чисто.	Получисто.	Чисто.	Получисто.	Чисто.
	Камнетесовъ или плитотесовъ.						
§ 376. Для обтески Путиловской, Тосненской и Гатчинской плиты:							
а) На цоколь, толщиною отъ 3 до 4 верш., шириною въ постелѣ отъ 8 до 10 вершк., а въ заусенкахъ до 2 вершк., на квадр. футъ лицевой стороны	0,22						
б) Для обтески, грубо обтесанной на цоколь плиты, при употребленіи ея въ дѣло, на квадр. футъ лица:							
По прямому наугольнику	—	0,125	0,18	0,22	0,29	0,26	0,34
По косому наугольнику	—	0,18	0,23	0,25	0,33	0,28	0,4
в) Для самой мелкой наковки, чисто обтесаннаго, лица цоколя, на квадр. фут.	—	—	0,22	—	0,28	—	0,5
г) Для плотной приправки постелей и заусенковъ, обтесанной въ одну скобу цокольной плиты, при подливкѣ ея на мѣсто, на пог. саж. ряда	—	—	0,28	—	—	—	—
д) Для тески отборной плиты на сводъ, на квадр. фут. внутренней его поверхности и на каждый дюймъ толщины въ ключѣ	0,085	—	—	0,09	0,1	—	—
е) Для обтески, при надобности по скобѣ, обѣихъ постелей у отборной бутовой плиты для фундаментовъ и стѣнъ, на куб. саж.	10	12	—	—	—	—	—
А на квадр. саж. одного ряда плиты	1,2	1,44	—	—	—	—	—
Поэтому на квадр. футъ тески	0,02	0,024	—	—	—	—	—
ж) Для притески лица подъ правило, при кладкѣ изъ плиты стѣнъ, на квадр. саж. лица	—	0,95	—	—	—	—	—
з) Для обтески притолокъ и т. п. подъ рейку и по отвѣсу, на квадр. фут. обтесанной поверхности	—	0,2	0,3	—	—	—	—
и) Для тески лещадной плиты (аршинной), толщиною до 2-хъ вершк., на квадр. саж.	0,6	—	1,1	—	—	—	—
Съ оправкой въ рамку	—	0,75	1,8	—	—	—	—

Плитотесы, назначенные на лицевую только сторону каменной одежды, должны вытесать углы, заусенки и постели.

На грубую обтеску цоколя, поставляемаго подрядчиками, въ смѣтахъ плитотесовъ не назначать, такъ какъ стоимость этой работы заключается въ цѣнѣ доставляемаго цоколя.

Если потребуется обтесывать для цоколя бутовую плиту на мѣстѣ работъ, то, къ назначенному въ графѣ числу плитотесовъ на получистую или чистую тески, придавать число 1-й графы. Напримѣръ: для чистой обтески по шаблону и косому наугольнику цоколя въ послѣдней графѣ таблицы назначено 0,4 плитотеса, а прибавивъ къ тому число 0,22, поставленное въ 1-й графѣ, получимъ 0,62 плитотеса на квадр. футъ лицевой поверхности, вмѣстѣ съ которой должны быть обтесаны постели и заусенки.

Для мелкой наковки, если въ ней встрѣтится надобность, прибавлять соотвѣтственное число плитотесовъ по лит. в).

Когда представится надобность въ чистой обтескѣ плиты, обтесанной уже получисто, то добавлять только разность между двумя видами этихъ работъ, означенныхъ въ смежныхъ графахъ.

При обтескѣ на-грубо цокольной плиты теряется до 20%; по лекалу и шаблону—до 30%, а въ приправкѣ заусенковъ—5%. Углы измѣряются съ двухъ прилежащихъ сторонъ.

46978

	Прямыхъ плоскостей по правилу и наугольнику.			По лекалу.		По шаблону.	
	На-грубо.	Получисто.	Чисто.	Получисто.	Чисто.	Получисто.	Чисто.
	Камнетесовъ или дикарщиковъ.						
§ 377. Для обтески камней, находящихся въ окрестностяхъ Москвы:							
а) Татаровскаго песчанника, на квадр. фут.	0,17	0,22	0,31	0,44	0,58	0,5	0,68
Тоже число дикарщиковъ полагается на обтеску Протопоповскаго (Коломенскаго) и Подольскаго известняковъ.							
б) Мячковскаго, называемаго полудикимъ или кремнистымъ, на квадр. фут.	0,06	0,1	0,125	0,15	0,22	0,19	0,28
в) Мячковскаго мягкаго, оправляемаго рашпилемъ	0,02	0,06	0,087	0,11	0,16	0,14	0,17
Для тески на цоколь Мячковскаго камня, длиною 12, шириною 6, толщиною до 4 вершк., на пог. саж. каждаго ряда	—	1,66	1,75	—	—	—	—
Примѣчаніе. Мячковскій камень доставляется къ постройкамъ въ грубой тескѣ и окончательно обдѣлывается съ 5-ти сторонъ (пятикатомъ) самими каменьщиками.							
§ 378. Для обтески камней, находящихся въ разныхъ мѣстностяхъ, на квадр. фут. обтесываемой поверхности:							
а) Вятскаго известняка, самаго мягкаго	0,004	0,012	0,017	0,02	0,028	0,024	0,03
б) Терновскаго (Херсонской губерніи) штучнаго камня, длиною 12, шириною и толщиною по 6 вершк.	0,007	0,024	0,03	0,038	0,057	0,05	0,06
в) Инкерманскаго	0,041	0,06	0,083	—	0,125	—	0,166
г) Жегулевскаго (Самарской губерніи)	0,027	0,078	0,11	0,14	0,21	0,19	0,23
д) Кукарскаго (Вятской губерніи), употребляемаго на стѣны, цоколи, ступени, лещадки и т. п.	0,03	0,09	0,13	0,16	0,23	0,21	0,25
Кавказскихъ породъ:							
е) Ставропольскаго голыша	0,07	0,23	0,33	0,43	0,58	0,53	0,66
ж) Кисловодскаго известковаго песчанника	0,057	0,17	0,25	0,31	0,44	0,4	0,48
з) Пятигорскаго известняка изъ горы Машукъ	0,033	0,1	0,143	0,17	0,25	0,23	0,27
и) Ставропольскаго известковаго песчанника	0,019	0,057	0,083	0,1	0,143	0,13	0,167
і) Ставропольскаго мелового свойства	0,007	0,014	0,02	0,024	—	—	—
к) Бакинскаго	0,071	0,1	0,125	—	0,166	—	0,25
Бессарабской области:							
л) Известняка плотнаго, а также и ноздреватаго съ ракушками, бѣлаго, сѣраго и желтоватаго цвѣтовъ, добываемаго въ Аккерманскомъ, Бендерскомъ, Кишиневскомъ, Оргѣевскомъ и Хотинскомъ уѣздахъ отъ	0,006	—	0,019	—	0,023	—	0,077
до	0,009	—	0,024	—	0,031	—	0,115
м) Песчанника, неравномѣрной твердости въ Кишиневскомъ уѣздѣ	0,13	—	0,32	—	0,4	—	0,66
н) Гранита въ Хотинскомъ уѣздѣ	0,15	—	0,36	—	0,48	—	—

Примѣчаніе 1. При обработкѣ камней другихъ породъ руководствоваться уроками, назначенными для породъ подобной твердости.

Примѣчаніе 2. Лицевые камни съ задней стороны, прислоняемой къ забуткѣ, не обтесываются, а только околываются по надобности.

46978

Примѣчаніе 3. Лицевая сторона камней обтесывается получистою или чистою тескою, а твердые камни (гранитъ, сіенитъ, мраморъ и т. п.), при особой надобности, шлифуются и полируются.

Примѣчаніе 4. Постели камней обтесываются обыкновенно получистою, а по надобности и чистою тескою, равно какъ и заусенки шириною не менѣе фута. У камней малой величины, напримѣръ для цоколя обыкновенныхъ строеній, заусенки притесываются не болѣе 2 вершк. (отъ ¼ до ⅛ фут.).

Примѣчаніе 5. Доставляемый къ постройкѣ, въ грубой обтескѣ, камень измѣряется объемомъ, квадратною и линейною мѣрою, или поштучно при всѣхъ опредѣленныхъ измѣреніяхъ, а лещадная плита, при извѣстной величинѣ и толщинѣ, также поштучно, или по квадратному содержанію. Нижняя постель плиты, соприкасающаяся съ подбуткой, обтесывается грубою, верхняя различно, смотря по потребности, а заусенки чистою тескою.

Примѣчаніе 6. Послѣ грубой обтески, исчисленной отдѣльно, назначать камнетесовъ прямо для того вида тески, какой необходимъ по назначенію камня.

	Рабочія силы.	Матеріалы.
§ 379. Для вырубки долотомъ въ гранитѣ бороздъ, шириною отъ 6—9 дюйм., съ чистою наковкой граней, на куб. фут.:		
а) Вертикальной борозды . . . . . Камнетесовъ	6,6	
б) Горизонтальной . . . . . Камнетесовъ	5,2	
§ 380. Для врубки въ гранитъ, по шаблону, съ особенною точностію, пятниковъ шлюзныхъ воротъ, различныхъ металлическихъ частей мостовъ, основаній крановъ и т. п., съ самою чистою наковкой, на куб. фут. врубки . . . . . Камнетесовъ	9	
Если при установкѣ металлическихъ частей потребуется, безъ прирубки, одна только наковка по краскѣ, то на квадр. ея фут. полагать . . . . . Камнетесовъ	2,25	
§ 381. Для скошенія или закругленія острыхъ кромокъ гранитнаго цоколя, ступеней и т. п., на пог. саж. кромки . . . . . Камнетесовъ	0,5	
§ 382. Для сдѣланія вертикальныхъ и горизонтальныхъ заправокъ, шириною до 2½ дюйм., въ случаѣ кантовки готовой уже гранитной облицовки, на пог. саж. заправки Камнетесовъ	0,55	
§ 383. Для скошиванія скарпелью кромокъ съ лицевой стороны постелей и заусенковъ для образованія открытаго шва или рустика, на пог. саж. шва Камнетесовъ	0,3	
§ 384. Для врубки въ гранитныхъ набережныхъ желѣзныхъ колецъ, съ заливкою свинцомъ, на каждое кольцо . . . . . Камнетесовъ	0,75	
		отъ до
Свинцу . . . . . фунт.	—	2,5—3,5
§ 385. Для околки и приправки лица, постелей и заусенковъ крупнаго булыжнаго камня, для цоколя и стѣнъ, на квадр. саж. лицевой стороны . . . . . Камнетесовъ	10	
Камня булыжнаго отъ 1½ до 2 фут. на облицовку, съ потерею при околкѣ, куб. саж.	—	0,2
§ 386. На квадр. саж. кантованія верхняго ряда цоколя, изъ крупнаго булыжнаго камня Камнетесовъ	4,5	
§ 387. Для шлифованія, съ пескомъ и водой, лещадныхъ плитъ (известковой породы) на квадр. саж.:		
а) Получистаго шлифованія . . . . . Камнетесовъ	0,72	
Песку кварцоваго . . . . . куб. саж.	—	0,033
Воды . . . . . бочекъ	—	1,33
б) Чистаго шлифованія . . . . . Камнетесовъ	1,6	
Песку кварцоваго . . . . . куб. саж.	—	0,05
Воды . . . . . бочекъ	—	2
§ 388. Для самой чистой полировки гранита и другихъ твердыхъ камней, предварительно чисто обтесанныхъ, на квадр. саж. . . . . Камнетесовъ	80	
Песку мелкаго . . . . . куб. саж.	—	0,15
Наждаку . . . . . пуд.	—	5
Трепела . . . . . пуд.	—	2,5
Свинцу . . . . . фунт.	—	12
Крѣпкой водки . . . . . фунт.	—	4

46978

	Рабочія силы.	Матеріалы.
§ 389. При производствѣ камнетесныхъ работъ подрядомъ, всѣ инструменты должны быть отъ подрядчика; на починку же ихъ, во время работъ, количество рабочихъ силъ и матеріаловъ исчислять по § 573.		
Если же инструменты должны быть заготовлены со стороны казны, то на каждаго камнетеса полагать:		
Для грубой тески:		
Большихъ тесовиковъ, отъ 12 до 18 фунт.	—	4
Долотъ желѣзныхъ, отъ 1½ до 2 фунт.	—	4
Кіянокъ, въ 3 фунт.	—	1
Для получистой тески:		
Тесовиковъ малыхъ (набивныхъ), отъ 7 до 9 фунт.	—	2
Долотъ	—	8
Кіянокъ	—	1
Кіюръ въ 5 фунт.	—	2
Для чистой тески прибавлять кіюръ въ 3 фунт.	—	1
Эти инструменты, наваренные сталью, исправляются въ кузницѣ, смотря по твердости камня, до 4-хъ разъ въ день, вновь навариваются сталью одинъ разъ въ недѣлю и дѣлаются негодными къ употребленію по истеченіи 150-ти рабочихъ дней, послѣ чего поступаютъ въ ломъ по вѣсу.		
Глава III.		
Кладка и подливка тесовыхъ камней.		
§ 390. Для кладки, по лицу стѣны или цоколя, гранитныхъ или другихъ пятикантныхъ камней логомъ:		
а) Съ укрѣпленіемъ скобами и пиронами и заливкою ихъ свинцомъ, на пог. саж. каждаго ряда и на каждый дюйм. высоты камня . . . . . Камнетесовъ	0,14	
б) Безъ пироновъ со скобами . . . . . Камнетесовъ	0,12	
в) Безъ скобъ и пироновъ . . . . . Камнетесовъ	0,1	
Раствора на пог. саж. каждаго ряда, смотря по высотѣ камня куб. саж.	—	отъ до 0,004—0,006
Скобъ желѣзныхъ, вѣсомъ 6 фунт., на каждый шовъ	—	1
Пироновъ въ 1 фунт.	—	2
Свинцу для заливки скобы . . . . . фунт.	—	2
Свинцу для заливки 2 пироновъ . . . . . фунт.	—	2
Если кладка будетъ поперемѣнная точкомъ и логомъ, то къ назначенному числу камнетесовъ прибавлять 25%.		
При самой чистой тескѣ гранита и потребности большей въ подливкѣ осторожности, назначенное въ параграфѣ число камнетесовъ увеличивать на 3⅓%.		
Для скрѣпленія камней, крѣпкой породы, вмѣсто скобъ употребляются желѣзныя, въ видѣ сковородня, планки, длиною 7 дюйм., шириною 2½, толщиною ⅝ дюйм., вѣсомъ 4 фунт., на каждый шовъ	—	1
Свинцу для заливки . . . . . фунт.	—	2
При употребленіи большихъ камней увеличивается величина скобъ и пироновъ, для заливки которыхъ требуется свинцу иногда фунт. до	—	6
Если кромки горизонтальныхъ швовъ не подрѣзаны, то въ нихъ, иногда, прокладываются свинцовыя ленты, ширина которыхъ въ обыкновенныхъ строеніяхъ должна быть не менѣе 0,2 фут., а въ гидравлическихъ до 1 фут., вѣсомъ въ квадр. фут. до 2½ фунт.		
Для связи гранитной одежды со стѣною или забуткой употребляются желѣзныя скобы съ раздвоенными концами (анкера), врубаемыя, по серединѣ шва, въ два камня. На другомъ концѣ скобы дѣлается обухъ, въ который вставляется штирь, закладываемый въ забутку.		
§ 391. Для подливки шестиката, т. е. камней, обтесанныхъ правильно со всѣхъ 6-ти сторонъ, на пог. саж. ряда и на каждый дюймъ его высоты:		
а) Съ укрѣпленіемъ скобами и пиронами . . . . . Камнетесовъ	0,2	
б) Съ укрѣпленіемъ однѣми скобами . . . . . Камнетесовъ	0,18	
в) Безъ желѣзныхъ укрѣпленій . . . . . Камнетесовъ	0,16	
Матеріалъ—по предыдущему параграфу.		
§ 392. Для подливки, приготовленныхъ теской, лещадокъ, напримѣръ: для тротуаровъ, на покрытіе стѣнъ, флюдбетонъ и проч., на квадр. саж. основанія (нижней постели) и на каждый дюймъ толщины . . . . . Камнетесовъ	0,4	
Раствора на квадр. саж. постели, смотря по толщинѣ лещадокъ куб. саж.	—	отъ до 0,03—0,045

46978

	Рабочія силы.	Матеріалы.
§ 393. Для кладки, по готовымъ кружаламъ, обтесаннаго по лекалу, гранитнаго или другаго камня, на квадр. саж. внутренней поверхности свода и на каждый дюйм. его толщины въ замкѣ . . . . . Камнетесовъ	0,8	отъ до
Раствора, смотря по толщинѣ камней, на квадр. саж. внутренней поверхности свода . . . . . куб. саж.	—	0,03—0,05
Для кладки обратныхъ арокъ къ опредѣленному выше числу камнетесовъ прибавлять отъ 25 до 40%, сообразно величинѣ камней.		
§ 394. На облицовку стѣнъ въ видѣ мозаики или полигонной кладки изъ гранитныхъ кусковъ разной формы, величиною отъ 3 до 4-хъ квадр. фут. по лицу и отъ 1 до 1½ фут. толщины, безъ тески лица, со скошиваніемъ только кромокъ, съ обтескою и приправкой заусенковъ, шириною на 4 дюйм., со сдѣланіемъ на лицѣ около швовъ заправокъ шириною 2 дюйм. и съ подливкою камней, на квадр. саж. . . . . Камнетесовъ	47	
Гранитныхъ камней . . . . . куб. саж.	—	0,25
Раствора . . . . . куб. саж.	—	0,112
§ 395. Для подливки, плотно приправленной въ наугольникъ, цокольной плиты, безъ укрѣпленія скобами, на пог. саж. каждаго ряда, толщиною отъ 3 до 4-хъ вершковъ Каменьщиковъ	0,33	
Рабочихъ	0,22	
Цокольной плиты, съ потерею отъ приправки заусенковъ пог. саж.	—	1,05
Раствора . . . . . куб. саж.	—	0,011
Въ обыкновенныхъ постройкахъ цокольную плиту укрѣплять желѣзными скобами только въ углахъ, полагая для врубки каждой скобы, смотря по ея величинѣ Камнетесовъ	отъ до 0,25—0,3	
На обтеску или приправку плиты плитотесцевъ исчислять по § 376.		
§ 396. Для чистой тески, притирки рашпилемъ, грубо обтесаннаго Мячковскаго камня и подливки на мѣсто точкомъ и логомъ поперемѣнно, на пог. саж. лица Каменьщиковъ	1,8	
Камней, грубо обтесанныхъ, длиною 12, шириною 6, толщиною 4—4½ вершк. штукъ	—	6
Раствора . . . . . куб. саж.	—	0,01
Для кладки сводовъ число каменьщиковъ увеличивать въ 1½ раза.		
§ 397. Для кладки, употребляемыхъ на Кавказѣ, грубо обтесанныхъ камней, длиною 14, шириною 7 вершк., толщиною 4 вершк., съ расщебенкою и заливкою растворомъ, на куб. саж. . . . . Каменьщиковъ	5	
Рабочихъ	7	
Камней вышеозначенной мѣры . . . . . штукъ	—	250
Раствора . . . . . куб. саж.	—	0,3
Примѣчаніе. Соображаясь съ этимъ параграфомъ назначать рабочія силы и для другихъ размѣровъ камней.		
§ 398. Для подливки такихъ же камней, чисто обтесанныхъ въ наугольникъ шестикатомъ, съ плотною приправкой, на каждый камень каменьщиковъ 0,033, рабочихъ 0,028, а на куб. саж. . . . . Каменьщиковъ	8,25	
Рабочихъ	7	
Матеріалы по предыдущему параграфу.		
Для кладки въ перемычки и своды такихъ же камней, обтесанныхъ по лекалу, съ приправкою швовъ и повѣркою ихъ положенія, къ назначенному числу каменьщиковъ прибавлять отъ 15 до 20%.		
§ 399. Для облицовки цоколя и стѣнъ (безъ забутки), готовымъ, околотымъ и притесаннымъ булыжникомъ, съ тщательною расщебенкою швовъ щебнемъ, на квадр. саж. лица, при вышинѣ цоколя до 1½ арш. . . . . Каменьщиковъ	2	
Рабочихъ	2	
При вышинѣ стѣны болѣе сажени, рабочихъ прибавлять по прим. § 373, а для окантовки верхняго ряда полагать камнетесовъ по § 386.		
Камня булыжнаго крупнаго, съ потерею отъ околки . куб. саж.	—	0,3
Раствора . . . . . куб. саж.	—	0,1
§ 400. На покрытіе поверхности сводовъ, водосточныхъ трубъ и проч., слоемъ гидравлическаго раствора, толщиною не менѣе дюйма, на квадр. саж. . . . . Каменьщиковъ	0,6	
Гидравлическаго раствора, при толщинѣ его въ 1 дюймъ куб. саж.	—	0,013
А при большой толщинѣ назначать по разсчету.		

46978

	Рабочія силы.	Матеріалы.
§ 401. Для подлива подоконной плиты, съ задѣлываніемъ концовъ въ стѣну, на каждый аршинъ ея длины . . . . . Каменьщиковъ	0,2	
Рабочихъ	0,1	
Плита подоконная должна быть лещадная, чисто кованная, шириною отъ 5 до 10 вершк., толщиною отъ 1½ до 2 вершк., длиною сообразно ширинѣ окна.		
Раствора на пог. арш. плиты . . . . . куб. саж.	—	0,001
§ 402. Для положенія на мѣсто ступенной плиты, по готовымъ сводамъ, аркамъ или желѣзнымъ косоурамъ, съ пробивкою стѣнъ для концовъ ступеней и съ обдѣлкою ихъ кирпичемъ, на каждый аршинъ плиты . . . . . Каменьщиковъ	0,3	
Рабочихъ	0,3	
Въ обыкновенныхъ зданіяхъ на одинъ аршинъ высоты лѣстницы полагается ступеней	—	5
При кухонныхъ и чердачныхъ лѣстницахъ, при тѣснотѣ мѣста можно полагать ступеней . .	—	4
На задѣлку каждаго конца ступени раствора . . . . . куб. саж.	—	0,0025
Примѣчаніе 1. Къ длинѣ ступеней, опредѣляемой шириною лѣстницы, для задѣлки концовъ въ стѣну, прибавлять отъ 3 до 6 вершковъ.		
Примѣчаніе 2. На желѣзныя косоуры назначать тавровое или угловое желѣзо, а по неимѣнію его и полосовое, толщиною въ ½ дюйма, по двѣ полосы на ребро вмѣстѣ связанныя схватками изъ рѣзнаго желѣза.		
Примѣчаніе 3. Для основанія желѣзныхъ косоуръ и предупрежденія нажима на кирпичъ, въ площадочные своды закладывать въ пяты ихъ брусковое желѣзо.		
§ 403. Для выстилки на лѣстницахъ площадокъ, или въ сѣняхъ и корридорахъ половъ, лещадною плитою съ подбуткой, плотной приправкой заусенковъ и перерубкою, по надобности, плитъ на части, на квадр. саж. . . . . Каменьщиковъ	1,8	
Рабочихъ	0,9	
Если плита не обдѣлана въ рамку чисто, то кампетесовъ исчислять по § 376-му.		
Плиту—по послѣдующему § 404.		
Раствора . . . . . куб. саж.	—	0,013
§ 404. Для выстилки подъ ватерпасъ половъ или тротуаровъ, по землѣ, лещадною плитою, съ подсыпкою подъ нее песку или просѣяннаго мусора, толщиною до 3-хъ вершк., съ приправкою швовъ и заливкою ихъ растворомъ, на квадр. саж. . . . . Каменьщиковъ	0,7	
Рабочихъ	1,4	
Плиты лещадной грубо или, смотря по надобности, чисто-кованной и оправленной въ рамку, длиною и шириною, какъ въ С.-Петербургѣ, 15 вершк., на квадр. саж. штукъ	—	12
А 12-ти вершковой (съ небольшимъ 11 вершк.)	—	18
Песку на подсыпку . . . . . куб. саж.	—	0.062
Раствора . . . . . куб. саж.	—	0,01
Если тротуаръ значительно выше земли, такъ что подсыпка подъ нимъ можетъ раздвигаться въ стороны, то по краямъ тротуара, подъ плиты, выводить по извести стѣнки изъ половинчатаго кирпича и т. п., и между ними дѣлать насыпь изъ песку или просѣяннаго мусора.		
Бока тротуара выстилать наклонно мелкимъ булыжникомъ (дѣлать подзоръ), лещадною или цокольною плитой.		
§ 405. Для приготовленія основанія подъ полы на лагахъ вмѣсто балокъ, въ нижнихъ этажахъ, по плотно утрамбованной засыпкѣ подпольнаго пространства сухою землею или строительнымъ мусоромъ полагать:		
а) На укладку бетона изъ раствора и кирпичнаго щебня между рейками слоемъ въ 3½ дюйм., съ выравниваніемъ подъ рейку и ватерпасъ, съ утрамбовкою, задѣлкою пустотъ отъ реекъ, затиркою и заливкою известью образовавшихся по просушкѣ трещинъ, на квадр. саж. Каменьщиковъ	1	
Рабочихъ	1	
Кирпичнаго щебня, величиною отъ 1½ до 2 дюйм. . . . куб. саж.	—	0,03
Известковаго раствора преимущественно гидравлическаго куб. саж.	—	0.025
б) Для предупрежденія прониканія сырости изъ грунта подъ набивку землею подпольнаго пространства, полезно употребить слой, въ 4 вершк., мятой жирной глины, а разсыпанную кирпичную щебенку залить гидравлическимъ растворомъ, на что полагать на квадр. саж. пола Каменьщиковъ	1,25	
Рабочихъ	1,5	
Глины жирной . . . . . куб. саж.	—	0,09
Кирпичнаго щебня . . . . . куб. саж.	—	0,03
Гидравлическаго раствора . . . . . куб. саж.	—	0,025
На заливку трещинъ при затиркѣ, цемента, смотря по его удѣльному вѣсу пуд.	—	отъ до 2—2½
Примѣчаніе 4. Количество земли или строительнаго мусора опредѣляется глубиною засыпаемаго подпольнаго пространства.		

46978

	Рабочія силы.	Матеріалы.
Во всякомъ случаѣ засыпку дѣлаютъ тонкими слоями не болѣе 4—6 дюйм., крѣпко уколачивая каждый слой трамбовками.		
Примѣчаніе 2. Къ положенію, замѣняющихъ половыя балки, досокъ или лаговъ, на кирпичныхъ подкладкахъ и къ настилкѣ по нимъ чистаго пола, не приступать до совершенной просушки и затвердѣнія верхняго слоя раствора.		
Примѣчаніе 3. Кирпичныя подкладки подъ лаги располагаются въ разстояніи 1½ арш. и состоятъ въ вышину изъ двухъ кирпичей, положенныхъ плашмя.		
§ 406. Для дѣланія мозаичныхъ половъ (Венеціанскій террасъ) на площадкахъ лѣстницъ, въ корридорахъ, сѣняхъ и комнатахъ, гдѣ такіе полы могутъ быть допущены, на приготовленномъ и выровненномъ для нихъ основаніи, по сводамъ или по засыпанному подполью, на квадр. саж. полагать:		
а) Для приготовленія грунта изъ бетоннаго слоя, толщиною отъ 2 до 3½ вершк., съ разбивкою и грохоченіемъ щебня, съ приготовленіемъ раствора и подноскою матеріала до 40 саж. . . . . Мозаичниковъ	отъ до 0,5—0,6	
Рабочихъ	6—8	
		отъ до
Щебня кирпичнаго . . . . . куб. саж.	—	0,035—0,055
Известковаго или цементнаго раствора . . . . . куб. саж.	—	0,017—0,03
Воды 40 ведерныхъ бочекъ	—	0,2—0,35
б) Для приготовленія верхняго бетоннаго слоя, толщиною въ 1 вершк. изъ толченаго кирпича (цемянки) и распущенной до жидкаго состоянія бѣлой извести (кипѣлки), съ толченіемъ и сѣяніемъ цемянки . . . . . Мозаичниковъ	0,25	
Рабочихъ	16	
Кирпича для цемянки . . . . . штукъ	—	30
Извести бѣлой (кипѣлки) или цемента, смотря по удѣльному вѣсу пудовъ	—	отъ до 4—5
Воды . . . . . бочекъ	—	0,15—0,2
в) Для разбивки кусковъ мрамора въ щебень, на грохоченіе его, разсыпку по верхнему бетонному слою, выравниваніе подъ правило и ватерпасъ, съ тщательною утрамбовкою, на шлифованіе и окончательное полированіе, съ подноскою всѣхъ матеріаловъ: Мозаичниковъ	3,5	
		отъ до
Мрамора (смотря по его удѣльному вѣсу) . . . . . пуд.	—	5—6
Пемзы . . . . . фунт.	—	1
Точильнаго песчаника . . . . . пуд.	—	1,5
Опилокъ древесныхъ . . . . . кулей	—	0,05
Масла коноплянаго . . . . . фунт.	—	1,75
г) Для натирки мозаичнаго пола воскомъ . . . . . Полотеровъ	0,1	
Воску сѣраго . . . . . фунт.	—	0,5
Примѣчаніе. Инструменты назначаются по соображенію съ дѣломъ и § 7.		

Глава IV.

Разборка гранитной кладки и перетаскиваніе камней.

§ 407. Для разборки гранитной одежды, цоколя или стѣнъ изъ пятиката, освобожденной совершенно отъ забутки, съ поднятіемъ камней на катки, полагать на пог. саж. ряда и на каждый дюймъ высоты камня, безъ оттаскиванія:		
а) При кладкѣ изъ логовъ:		
Со скобами и пиронами . . . . . Камнетесовъ	0,04	
Безъ скобъ и пироновъ . . . . . Камнетесовъ	0,025	
б) При кладкѣ изъ точковъ и логовъ:		
Со скобами и пиронами . . . . . Камнетесовъ	0,055	
Безъ скобъ и пироновъ . . . . . Камнетесовъ	0,04	
§ 408. Для разборки гранитныхъ арокъ или сводовъ съ навалкою камней на катки, полагать на квадр. саж. внутренней поверхности свода и на каждый дюймъ его толщины въ ключѣ Камнетесовъ	0,2	

46978

	Рабочія силы.	Матеріалы.
Если представится затрудненіе или невозможность приподнять замокъ, то около швовъ его вырубаютъ на сводѣ тесовиками борозды, на что полагается на каждый куб. фут. замковаго камня . . . . . Камнетесовъ	1,5	
Тоже количество рабочихъ силъ полагать и для обращенныхъ арокъ.		
§ 409. Для разборки гранитныхъ площадокъ и помостовъ, съ подъемомъ камней на катки, полагать на квадр. саж. помоста и на каждый дюймъ толщины лещадокъ Камнетесовъ	0,12	
При невозможности приподнять первую на помостѣ лещадку, около шва ея вырубаютъ также борозду, исчисляя на нее камнетесовъ по соображенію съ § 379.		
Если въ гранитной кладкѣ встрѣтится нарубка одного камня на другой, или при разборкѣ имѣютъ въ виду сберечь, сколь возможно, кромки и углы камня, то вышеозначенное количество рабочихъ силъ увеличивать въ полтора раза.		
Въ параграфахъ 407, 408 и 409 показано число камнетесовъ, потребное на снятіе камня и положеніе его на катки, а при перетаскиваніи его полагать рабочихъ по вѣсу камня и разстоянію.		
§ 410. Если гранитный камень нужно перетащить по горизонтальному пути или опустить съ нѣкоторой высоты по наклоннымъ размосткамъ и когда при работахъ нѣтъ желѣзной дороги, то, при вѣсѣ камня отъ 100 до 250 пудъ, перетаскивать его на каткахъ, подкладывая по пути доски; при вѣсѣ же менѣе 100 пудъ—на медвѣдкахъ; причемъ укладывать нѣсколько камней за-разъ. При такомъ способѣ перемѣщенія камней, на каждый куб. фут. камня и на 100 саж. разстоянія перетаски, назначать . . . . . Рабочихъ	0,066	
Плотниковъ	0,0033	
Камнетесовъ	0,0033	
При вѣсѣ камня болѣе 250 пудъ, или при подъемѣ его въ гору, употреблять шпили и краны и въ этомъ случаѣ рабочія силы опредѣлять по соображенію съ конструкціею машины и уклономъ пути.		
Примѣчаніе. Рабочія силы для перевозки камня по желѣзному пути назначать по соображенію съ § 691.		
На куб. саж. камня и на каждую пог. саж. разстоянія:		
Катковъ длиною до 3-хъ арш., толщиною отъ 3 до 4 вершк.	—	0,17
Досокъ браку, толщиною 3 дюйм. . . . . пог. саж.	—	0,375
Аншпуговъ, длиною 2½ арш.	—	0,5
Веревокъ смоленыхъ, въ окружности отъ 4 до 5 дюйм. пог. саж.	—	0,625
Количество означенныхъ матеріаловъ, до совершенной негодности ихъ, опредѣлено для перетаскиванія не менѣе 10 куб. саж. камня. Въ случаѣ же перетаскиванія камня не болѣе куб. саж., полагать на каждую пог. саж. разстоянія:		
Катковъ, длиною до 3-хъ арш., толщиною отъ 3 до 4 вершк.	—	0,5
Досокъ браку, толщиною 3 дюйм. . . . . пог. саж.	—	1
Аншпуговъ, длиною 2½ арш.	—	0,2
Веревокъ смоленыхъ, толщиною въ окружности отъ 4 до 5 дюйм. пог. саж.	—	1,2
Матеріалъ остается годнымъ для дальнѣйшаго употребленія.		

Глава V.

Кладка кирпича, горшковъ и черепицы.

§ 411. Для бученія фундамента кирпичемъ по раствору, съ расщебенкою и заливкою каждаго ряда прыскомъ, на куб. саж. . . . . Каменьщиковъ	4	
Рабочихъ	4	
Кирпича желѣзнаго или полужелѣзнаго вида, съ изломомъ	—	3150
Раствора . . . . . куб. саж.	—	0,305

46978

	На квадр. саж. стѣны.			Каменьщиковъ.	
	Кирпича.	Раствора куб. саж.	Каменьщиковъ.	На куб. саж. кладки.	На 1.000 кирпичей.
§ 412. Для правильной кладки кирпича, исчисленнаго собственно на стѣны (безъ добавляемаго на изломъ), по шнуру, отвѣсу и ватерпасу, на растворѣ, съ расщебенкою и заливкою прыскомъ каждаго ряда, при толщинѣ стѣны:					
Въ ½ кирпича	205	0,02	1,44	21,52	7
— 1 кирпичъ	410	0,04	2,05	15,37	5
— 1½ кирпича	615	0,06	2,21	11,07	3,6
— 2 —	820	0,08	2,3	8,61	2,8
— 2½ —	1025	0,1	2,46	7,38	2,4
— 3 —	1230	0,12	2,76	6,92	2,25
— 3½ —	1435	0,14	3,01	6,45	2,1
— 4 —	1640	0,16	3,28	6,15	2
— 4½ —	1845	0,18	3,5	5,84	1,9
— 5 кирпичей	2050	0,2	3,7	5,53	1,8
— 5½ —	2255	0,22	3,83	5,22	1,7
— 6 —	2460	0,24	3,93	4,92	1,6
— 6½ —	2665	0,26	4	4,61	1,5
— 7 —	2870	0,28	4,02	4,3	1,4
— 7½ —	3075	0,3	4	4	1,3
Въ одну сажень	3120	0,304	3,9	3,9	1,25

Для кладки каждой тысячи кирпича полагать раствора 0,0975 куб саж.

При выводѣ кирпича на квадратную сажень стѣны предполагалось, что на погонной сажени укладывается до 7,6 ложковъ, 15,2 точковъ и въ вышину 27 рядовъ кирпичей съ окружающимъ ихъ растворомъ, принимая толщину швовъ около 0,3 вершка.

Количество известковаго раствора опредѣлено для кирпичной кладки, выводимой на высоту первой отъ фундамента сажени, на каждую же послѣдующую сажень до высоты 8 саж., прибавлять на потерю раствора при работѣ и подноскѣ по 4%. Такъ напримѣръ: на первую отъ фундамента сажень высоты зданія полагать, на кладку тысячи кирпича (безъ излома), раствора 0,0975 куб. саж.; къ тому прибавлять на каждую послѣдующую сажень высоты по 4% съ 0,0975, т. е. по 0,0039 куб. саж.; поэтому для строенія высотою 4 саж., при равной толщинѣ стѣнъ, потребуется раствора на каждую тысячу кирпича: 0,0975+0,0039. (4—1)=0,1092 куб. саж.

Если жъ толщина стѣнъ въ разныхъ этажахъ будетъ разная, то количество раствора опредѣляется по количеству кирпича, исчисленному для каждаго этажа, сообразно его вышинѣ и толщинѣ стѣнъ.

Напримѣръ, при высотѣ этажей: нижняго въ 3, средняго 2½, а верхняго 2 саж. раствора потребно на каждую тысячу кирпича:

Въ нижнемъ этажѣ: 0,0039 (3—1)+0,0975=0,1053 куб. саж.

Въ среднемъ: 0,0039 (3+2,5—1)+0,0975=0,11505 куб. саж.

Въ верхнемъ: 0,0039 (5,5+2—1)+0,0975=0,12285 куб. саж.

Для кладки, толщиною въ 1½ кирпича, свода, сводимаго на высотѣ 2½ саж. отъ фундамента, количество раствора на квадр. саж. его поверхности вычислять такъ:

4% съ 0,06 (изъ 2-й графы для толщины въ 1½ кирпича)=0,0024; поэтому 0,0024×2,5+0,06=0.066 куб. саж., или на каждую тысячу 0,0039×2,5+0,0975=0,1072 куб. саж. Подобнымъ образомъ исчислять количество раствора въ надстройкахъ надъ существующими зданіями.

Кирпичъ и растворъ, потребные на кладку свыше 8 саж., поднимать въ ящикахъ посредствомъ ворота или шпиля; въ этомъ случаѣ на потерю раствора полагать только 1½ вмѣсто 4%. Напримѣръ: при возведеніи строенія высотою 10 саж. растворъ, на первыя отъ фундамента 8 саж., исчисляется согласно съ вышеприведенными примѣрами, а для кладки на остальныхъ 2-хъ саженяхъ высоты, количество раствора опредѣлять такъ: 1½% съ 0,0975 равно 0,00146 куб. саж., поэтому 0,0975+0,00146 (10—1)=0,11 куб. саж. раствора, потребнаго на кладку каждой тысячи кирпича на высотѣ девятой и десятой сажени.

46978

	Рабочія силы.	Матеріалы.
§ 413. Далѣе въ опредѣленіи количества кирпича и рабочихъ силъ руководствоваться слѣдующими правилами:		
1) Въ стѣнахъ, имѣющихъ обыкновенныя отверстія, квадратное ихъ содержаніе можно не исключать изъ общей площади стѣнъ, и потому къ исчисленному для кладки ихъ количеству кирпича на изломъ не прибавлять. Въ стѣнахъ же глухихъ, или съ малымъ числомъ отверстій, или съ большими арками, количество кирпича исчислять по объему кладки, прибавляя на изломъ 5%, а для сводовъ и особо-тщательной кладки стѣнъ—8%. Если же кирпичъ лежалъ на открытомъ воздухѣ болѣе 2-хъ лѣтъ, то на потерю полагать до 10%.		
2) Назначенное въ § 412 число каменьщиковъ увеличивать:		
а) Для кладки стѣнъ, съ большимъ числомъ отверстій и съ простѣнками малой величины, отъ 10 до 15%.		
б) Для кладки значительнаго числа столбовъ и арокъ, въ которой требуются трехъ-четвертные кирпичи, полагать на потерю кирпича, смотря по толщинѣ столбовъ, отъ 15-ти до 20%.		
в) Для кладки сводовъ, смотря по ихъ сложности—отъ 20 до 30% противъ стѣнъ соотвѣтственной имъ толщины.		
г) Для кладки арокъ и перемычекъ, сообразно ихъ толщинѣ—до 30%.		
При кладкѣ новыхъ стѣнъ для перемычекъ и малыхъ арокъ, равно какъ и для установки закладныхъ рамъ, особыхъ каменщиковъ не полагать.		
д) Для кладки столбовъ, полагая число каменьщиковъ то же самое, какое назначено для кладки стѣнъ соотвѣтственной толщины, прибавлять на пог. саж. каждаго у столба угла по 0,33 каменьщика.		
е) Для кладки колоннъ, обдѣлки амбразуръ, бойницъ, отдушинъ и вообще для мелочныхъ работъ, требующихъ не болѣе 100 кирпичей въ одномъ мѣстѣ, полагать на тысячу кирпича. Каменьщиковъ	10	
ж) Для самой тщательной кладки кирпича на известковомъ или цементномъ растворѣ, особенно въ сооруженіяхъ безъ оштукатурки, съ разшивкою наружныхъ швовъ, прибавлять каменщиковъ, къ каждому изъ вышеозначенныхъ подраздѣленій, отъ 25 до 30%.		
§ 414. Для разшивки швовъ особеннымъ инструментомъ въ кирпичной кладкѣ крѣпостныхъ и другихъ сооруженій, полагать на квадр. саж. лица:		
а) Для стѣнъ . . . . . Каменьщиковъ.	0,45	
б) Для сводовъ . . . . . Каменьщиковъ.	0,75	
Раствора . . . . . куб. саж.	—	отъ до 0,003—0,005
§ 415. Для подноски кирпича, известковаго раствора и воды изъ разстоянія до 40 саж., съ подъемомъ на лѣса по стремянкамъ, съ двойнымъ противъ подъема заложеніемъ, полагать рабочихъ на каждую тысячу, исчисленнаго безъ излома, кирпича по нижеслѣдующей таблицѣ:		

	На вышину въ саженяхъ.									
	1.	2.	3.	4.	5.	6.	7.	8.	9.	10.
а) При возведеніи новыхъ зданій, рабочихъ . . .	2,18	2,52	2,85	3,19	3,53	3,87	4,4	4,57	4,92	5,28
б) При надстройкахъ и исправленіяхъ старыхъ зданій, рабочихъ	2,52	3,19	3,78	4,57	5,28	6	6,75	7,58	8,28	9,08

Примѣчаніе 1. При исчисленіи рабочихъ принято, что 1.000 кирпича, съ потребными для его кладки растворомъ и водою, имѣетъ вѣсу 400 пуд., на переноску котораго по горизонтальному пути на 40 саж. потребно рабочихъ 1,4.

Примѣчаніе 2. Если подноска будетъ производиться каменьщиками, то вмѣсто одного рабочаго назначать 0,7 каменьщиковъ.

Примѣры: 1) Для подноски 150.000 кирпича съ растворомъ и водою, при возведеніи строенія высотою отъ земли до верха карниза 6 саж. 1 арш. потребно: $150{,}000\ (3{,}87+\frac{4{,}4-3{,}87}{3})=150\times4{,}04=606$ рабочихъ, или вмѣсто ихъ 424,2 каменьщиковъ.

2) Если надъ существующимъ строеніемъ, высотою 4 саж., нужно надстроить этажъ, высотою 2 саж., на который пойдетъ кирпича 40.000, то число рабочихъ опредѣляется такъ: $(4{,}75+2{,}52-1{,}4)\times40=227{,}6$; подносчиковъ же изъ каменьщиковъ потребуется $227{,}6\times07=159{,}32$.

46978

Число 1,4 выражаетъ подносчиковъ, потребныхъ на 40 саж. горизонтальнаго пути, которое введено въ таблицѣ, какъ въ числа лит. а, такъ и въ числа лит. б, и потому, чтобъ не входило вдвойнѣ, оно должно быть, въ подобномъ приводимому примѣру случаѣ, вычитаемо.

3) Если потребуется поднести 5.000 кирпича съ растворомъ и водою, для перекладки надъ крышею дымовыхъ трубъ, на высотѣ отъ земли 8,5 саж., то число подносчиковъ будетъ $5\,(7{,}58+\frac{8{,}28-7{,}58}{2})=39{,}65$.

		Рабочія силы.	Матеріалы.
§ 416. На кладку горшковъ въ сводахъ перегородкахъ, на тысячу	Каменьщиковъ	6,66	
Рабочихъ для подноски матеріала полагать только $\frac{2}{3}$ противъ назначенныхъ для кирпича.			
Горшковъ, длиною 5 вершк., въ поперечникѣ по квадратному концу 2¼, а по круглому 2 вершк., на квадр. саж. съ изломомъ		—	480
Раствора	куб. саж.	—	0,2
Алебастра	пуд.	—	4
Въ перегородкахъ, длиною болѣе 3 саж., прокладывать обручное желѣзо черезъ каждые 8 рядовъ горшковъ.			
Для основанія горшечныхъ перегородокъ на балкахъ, употреблять для подвѣски ихъ желѣзные шпренгверки или накосныя полосы.			
Всякое отверстіе въ горшечной перегородкѣ обдѣлывать кирпичемъ.			
Пяты, распалубки, стрѣлки и вообще части горшечныхъ сводовъ, требующія притески, выдѣлывать изъ кирпича.			
§ 417. На теску кирпича для корнизовъ, поясковъ и прочее, съ подливкою на мѣсто, на пог. саж. каждаго ряда:			
а) Плашмя точкомъ	Каменьщиковъ	0,2	
Кирпича		—	15
б) Ребрикомъ	Каменьщиковъ	0,4	
Кирпича		—	30
Примѣчаніе. На корнизы, пояски, сандрики, наличники и т. п. кирпичъ и растворъ употреблять изъ исчисленнаго на стѣны.			
§ 418. Для подливки на мѣсто по причалкѣ спусковой, равной толщины, плиты, на каждый вершокъ свѣса полагать по 0,07 каменьщика и по 0,04 рабочихъ, а для корниза въ относѣ, напримѣръ 16 вершковъ, на пог. саж.	Каменьщиковъ	1,12	
	Рабочихъ	0,64	
Плита спусковая, толщиною отъ 1½ до 2 вершк. исчисляется пог. саж., шириною не менѣе удвоенной толщины стѣны, а при толстыхъ стѣнахъ и большомъ корнизѣ—утроеннаго его относа.			
Раствора	куб. саж.	—	0,015
На подливку большихъ наугольныхъ плитъ, съ подноскою ихъ на мѣсто, на каждую плиту	Каменьщиковъ	1,25	
	Рабочихъ	отъ 4 до 6	
За неимѣніемъ спусковой плиты, корнизы спускать изъ особаго корнизнаго или изъ обыкновеннаго кирпича, на желѣзныхъ скобахъ и обрѣшоткѣ, а малые корнизы, въ относѣ до 10 вершк., можно спускать изъ одного кирпича, укрѣпляя его желѣзомъ только въ углахъ.			
§ 419. Для положенія въ столбахъ или пятахъ сводовъ прокладной плиты и перекрытія ею верха кирпичныхъ столбовъ для основанія деревянныхъ стропилъ, прогоновъ и т. п.			
а) Квадратно-аршинной плиты, на каждую	Каменьщиковъ	0,1	
	Рабочихъ	0,1	
б) Квадратно-12 вершковой	Каменьщиковъ	0,08	
	Рабочихъ	0,08	
Матеріалъ опредѣляется потребностію.			
§ 420. Для приноски и положенія на стѣны желѣзныхъ связей съ обухами, засовами и расклинкою, на пудъ	Каменьщиковъ	0,05	
	Рабочихъ	0,25	
Исчисленіе желѣза на связи заключается въ кузнечной работѣ.			
Примѣчаніе 1. Въ одноэтажномъ строеніи безъ сводовъ и съ внутренними поперечными стѣнами, во взаимномъ разстояніи не болѣе 6 саж., связей не употреблять.			
Примѣчаніе 2. Въ строеніяхъ, имѣющихъ болѣе одного этажа, связи класть въ наружныхъ стѣнахъ выше оконныхъ перемычекъ 2-го этажа, а во внутреннихъ поперечныхъ стѣнахъ, если взаимное ихъ разстояніе менѣе 4 саж., связей не употреблять.			
Примѣчаніе 3. Въ постройкахъ, подверженныхъ сотрясенію или расширенію отъ жара, кладутъ связи въ два и болѣе рядовъ въ одной горизонтальной плоскости.			

46978

		Рабочія силы.	Матеріалы.
§ 421. Для выстилки половъ и тротуаровъ кирпичемъ въ елку, съ разравниваніемъ земли, подсыпкой пескомъ и заливкой известковымъ растворомъ:			
а) Съ соблюденіемъ особой правильности рядовъ, по шнуру и ватерпасу, и выравниваніемъ пола треніемъ тяжелою плитой, на квадр. саж.	Каменьщиковъ	1,2	
	Рабочихъ	2	
б) Безъ шнура и ватерпаса, подъ правило	Каменьщиковъ	0,75	
	Рабочихъ	1	
Кирпича желѣзнаго вида, съ изломомъ	штукъ	—	200
Раствора	куб. саж.	—	0,015
Песку на подсыпку	куб. саж.	—	0,062
Примѣчаніе. На мощеніе, въ нижнихъ этажахъ или магазинахъ, половъ булыжнымъ камнемъ, а также въ случаѣ мощенія имъ подъ плитный тротуаръ (для большей прочности), полагать рабочихъ и матеріаловъ по § 604 б.			
§ 422. Для покрытія кровли черепицей:			
а) Желобчатою, съ подмазкой известковымъ растворомъ, смѣшаннымъ съ шерстью, на квадр. саж.	Каменьщиковъ	1,5	
Сообразно вышинѣ строенія	Рабочихъ	отъ до 1—2	
Черепицы желобчатой, длиною 9, шириною 5 вершк.		—	84
Раствора	куб. саж.	—	0,015
Шерсти коровьей, битой	пуд.	—	0,01
б) Прямою,—съ замазкою швовъ, на квадр. саж.	Каменьщиковъ	2,35	
Сообразно вышинѣ строенія	Рабочихъ	отъ до 2,35—3,4	
Черепицы прямой, длиною 8, шириною 4 вершк.	штукъ	—	150
Раствора	куб. саж.	—	0,024
Шерсти коровьей битой	пуд.	—	0,017
в) Для подмазки старой черепичной крыши, съ перемѣною небольшой части черепицъ, на квадр саж.	Каменьщиковъ	0,25	
	Рабочихъ	0,25	
Черепицу назначать по мѣрѣ надобности, а прочіе матеріалы въ половину противъ а и б.			

Глава VI.

Разломка и ремонтныя исправленія зданій.

§ 423. Для разборки фундамента или стѣнъ, складенныхъ изъ бутовой плиты или камня, съ очисткою раствора и укладкой камня въ штабели, на куб. саж.	Каменьщиковъ	4	
	Рабочихъ	8	
Камня, годнаго къ употребленію, получается болѣе половины.			
§ 424. На пробивку въ плитныхъ стѣнахъ отверстій, безъ обдѣлки боковыхъ плоскостей ихъ, на куб. саж. выбитой массы полагать каменьщиковъ и рабочихъ противъ § 423 втрое.			
§ 425. На разборку старыхъ фундаментовъ или стѣнъ, сложенныхъ на гидравлическомъ растворѣ, полагать рабочихъ силъ приблизительно втрое противъ § 423; точное же ихъ количество опредѣлять опытомъ.			
§ 426. Для разбора пог. саж. цокольной или ступенной плиты, толщиною до 4 вершк. и для снятія квадр. саж. лещадной плиты	Каменьщиковъ	0,2	
	Рабочихъ	0,4	
§ 427. Для снятія спусковой корнизной плиты, на пог. саж.	Каменьщиковъ	0,3	
	Рабочихъ	0,8	
§ 428. Для расчистки въ старыхъ плитныхъ стѣнахъ швовъ и для разшивки ихъ вновь растворомъ, съ расщебенкою, на квадр. саж. стѣны	Каменьщиковъ	1,5	
	Рабочихъ	0,75	
Раствора	куб. саж.	—	0,037

46978

	Рабочія силы.	Матеріалы.
§ 429. Для расчистки въ гранитныхъ стѣнахъ швовъ и для разшивки ихъ цементнымъ растворомъ, на пог. саж. шва, съ приготовленіемъ раствора . . . . . Каменьщиковъ	0,08	
Рабочихъ	0,08	
Цемента, смотря по его удѣльному вѣсу, равно по толщинѣ и глубинѣ шва пуд.	—	отъ до 0,08—0,14
§ 430. Для разломки кирпичныхъ стѣнъ, съ очисткой кирпича, складываніемъ годнаго въ клѣтки и отноской мусора, на куб. саж. стѣны . . . . . Каменьщиковъ	3	
Рабочихъ	5	
Изъ куб. саж. стѣны полагается годнаго кирпича отъ 1.000 до 1.500. *Примѣчаніе.* Собственно на разборку, рабочихъ силъ уменьшать на половину.		
§ 431. Для пробивки дверей, оконъ и другихъ большихъ отверстій въ кирпичныхъ стѣнахъ, съ обтескою боковыхъ плоскостей (притолокъ и откосовъ) полагать на куб. саж. пробитой стѣны каменьщиковъ противъ § 430 вдвое, а если стѣны крѣпкія, то втрое.		
§ 432. Для пробивки въ кирпичныхъ стѣнахъ малыхъ отверстій, напримѣръ для осмотра балокъ, или на пробивку для нихъ гнѣздъ и т. п., полагать на каждое мѣсто Каменьщиковъ	0,2	
А для пробивки малыхъ сквозныхъ отверстій . . . . . Каменьщиковъ	0,75	
§ 433. Для пробивки въ старыхъ кирпичныхъ стѣнахъ бороздъ, шириною и глубиною около 6 вершк., на пог. саж. . . . . Каменьщиковъ	0,8	
Рабочихъ	0,5	
§ 434. Для стески неровностей и выпусковъ на старыхъ кирпичныхъ стѣнахъ, на квадр. саж. . . . . Каменьщиковъ	0,8	
§ 435. Для уборки изъ разламываемыхъ стѣнъ желѣзныхъ связей, съ относкою не далѣе 40 саж., на каждый пудъ . . . . . Рабочихъ	0,05	
§ 436. Для разборки сводовъ, требующей особой осторожности, съ надлежащими подъ ними размостками, на квадр. саж. поверхности свода и на каждый кирпичъ его толщины Каменьщиковъ	1	
Рабочихъ	2	
Примѣчаніе. Матеріалъ же на размостки исчислять по потребности.		
§ 437. Для разборки оконной или дверной перемычки и сдѣланія ея вновь, вышиною и толщиною до $2^1/_2$ кирпичей, съ подмосткой, опалубкой, приготовленіемъ раствора и съ подноской матеріаловъ, на пог. арш. перемычки . . . . . Каменьщиковъ	2	
Кирпича . . . . . штукъ	—	130
Раствора . . . . . куб. саж.	—	0,02
§ 438. Для выломки, старой оконной или дверной, закладной рамы и установки вмѣсто ея новой, во всѣхъ этажахъ, съ осмоленіемъ, обшивкою войлокомъ и обдѣлкою кирпичемъ, на квадр. арш. отверстія . . . . . Каменьщиковъ	0,7	
§ 439. На осмоленіе и обшивку новой закладной рамы съ постановкою на готовое мѣсто и укрѣпленіемъ, на каждый квадр. арш. отверстія, ... Каменьщиковъ	0,14	
Войлоки и проч. исчислять по потребности.		
§ 440. На задѣлку въ существующее окно желѣзной рѣшетки, на квадр. арш. отверстія Каменьщиковъ	0,9	
§ 441. На разборку квадр. саж. кирпичныхъ половъ . . . . . Каменьщиковъ	0,2	
Рабочихъ	0,2	
§ 442. Для разборки квадр. саж. черепичной кровли . . . . . Каменьщиковъ	0,2	
Рабочихъ	0,7	
Примѣчаніе. Изъ снятой черепицы получается годной отъ 0,4 до 0,6.		

46978

	Рабочія силы.	Матеріалы.

Отдѣленіе XII.

Печныя работы.

Во всѣхъ послѣдующихъ параграфахъ назначены печники первой и второй руки безъ различія; послѣдніе приготовляютъ глину, подносятъ матеріалъ, изъ разстоянія до 40 саж., и затѣмъ помогаютъ въ работѣ первымъ.

§ 443. Если изъ назначеннаго числа печниковъ потребуется выдѣлить, для мятья глины и подноски матеріала, простыхъ рабочихъ, то считая 7 первыхъ за 10 послѣднихъ (0,7: 1), назначать на каждаго печника:

При разломкѣ печей и смазкѣ черныхъ половъ и потолковъ одною глиной—рабочихъ 3, а для смазки глиной съ кирпичемъ—2; при кладкѣ дымовыхъ трубъ и около нихъ раздѣлокъ—1; при кладкѣ Русскихъ и вообще кирпичныхъ печей—0,8; для кладки изразчатыхъ печей и очаговъ—0,7; при установкѣ кронштейновъ—0,5 рабочихъ.

Примѣры: 1. Въ § 463 на смазку половъ глиной назначено 0,6 печника; а какъ по вышеизложенному при одномъ печникѣ должно находиться 3 рабочихъ, то при назначеніи печниковъ и рабочихъ особо, вмѣсто 0,6, потребуется 0,193 печника $(=1\frac{0,6}{+3,\times 07})$, а рабочихъ къ нимъ 0,58 $(=0,193\times 3)$.

2. По § 454 на кладку Русской печи назначено печниковъ 9; а какъ при этой работѣ полагается на каждаго печника по 0,8 рабочихъ, то вмѣсто 9 печниковъ потребуется ихъ только 5,769 $(=\frac{9}{1+0,8\times 0,7})$, а рабочихъ къ нимъ 4,615 $(=5,769\times 0,8)$.

§ 444. Если строеніе имѣетъ болѣе двухъ этажей, т. е. выше 4 саж., или разстояніе переноски матеріаловъ болѣе 40 саж., то къ назначенному числу печниковъ прибавлять рабочихъ, руководствуясь Отдѣленіемъ XIX.

Глава I.

Кладка дымовыхъ трубъ и печей.

§ 445. Во время кладки кирпичныхъ стѣнъ каменьщики выводятъ, по извести, обыкновенныя дымовыя трубы, а печники промазываютъ только глиной внутреннюю ихъ полость, на что полагается на пог. саж. каждаго дыма . . . . . Печниковъ 0,2
Глины и песку . . . . . куб. саж. по . . . . . — 0,0017

§ 446. Вмѣсто глиняной промазки, которая, большею частію, отваливается, можно выводить внутреннія стѣнки трубъ въ полкирпича на глинѣ; въ толстыхъ же стѣнахъ, или при обыкновенной толщинѣ, но при маломъ числѣ трубъ въ одномъ мѣстѣ, приготовлять особые клинчатые или лекальные кирпичи для круглыхъ трубъ, въ діаметрѣ до 5 вершковъ. На обдѣлку такими кирпичами пог. саж. трубы . . . . . Печниковъ 0,7
Кирпича клинчатаго . . . . . штукъ . . . . . — 112
Глины и песку . . . . . куб. саж. по . . . . . — 0,012

Примѣчаніе 1. Иногда вставляютъ въ дымовые и духовые въ стѣнахъ каналы гончарныя трубы, въ діаметрѣ до 5 вершк., длиною отъ 12 до 14 вершк.; заполняя около нихъ пустоты глиною или пескомъ; на такую работу полагать на пог. саж. трубы . . . . . Печниковъ 0,4
Глины и песку . . . . . куб. саж. по . . . . . — 0.008
Трубы по разсчету.

Примѣчаніе 2. При неимѣніи клинчатаго кирпича и гончарныхъ трубъ, обдѣлываютъ дымовыя трубы обыкновеннымъ кирпичемъ въ четверку въ перевязь, причемъ внутренній поперечникъ трубы получается въ 4½ вершка. На такую обдѣлку пог. саж. трубы . . . . . Печниковъ 0,45
Кирпича . . . . . штукъ . . . . . — 60

46978

	Рабочія силы.	Матеріалы.
Глины и песку . . . . . куб. саж. по	—	0,007

§ 447. На выведеніе пог. саж. трубъ на чердакахъ и сверхъ кровли, а также и коренныхъ (основанныхъ на фундаментѣ) въ деревянныхъ строеніяхъ:

	Въ 1 дымъ.		Въ 2 дыма.		Въ 3 дыма.		Въ 4 дыма.	
	Рабочія силы.	Матеріалы.	Рабочія силы.	Матеріалы.	Рабочія силы.	Матеріалы.	Рабочія силы.	Матеріалы.
а) При толщинѣ стѣнокъ трубы и преградокъ между дымами въ пол-кирпича								
Печниковъ	1,32	—	2,2	—	3	—	3,86	—
Глины и песку, куб. саж. по	—	0,021	—	0,036	—	0,05	—	0,06
Кирпича съ изломомъ	—	185	—	323	—	462	—	600
На выведеніе трубы сверхъ крыши, известковаго раствора куб. саж.	—	0,022	—	0,039	—	0,049	—	0,072
б) При толщинѣ стѣнокъ въ ¾, а преградокъ въ ½ кирпича . . . . . Печниковъ	1,72	—	3	—	4,2	—	5,4	—
Кирпича	—	277	—	416	—	554	—	693
Глины и песку, куб. саж. по	—	0,031	—	0,046	—	0,061	—	0,077
Известковаго раствора куб. саж.	—	0,033	—	0,05	—	0,066	—	0,083
в) При толщинѣ стѣнокъ трубы въ одинъ кирпичъ, а преградокъ въ пол-кирпича								
Печниковъ	3	—	4,1	—	5,25	—	6,23	—
Кирпича	—	493	—	708	—	924	—	1140
Глины и песку куб. саж. по	—	0,054	—	0,078	—	0,1	—	0,13
На кладку трубы сверхъ крыши известковаго раствора куб. саж.	—	0,059	—	0,085	—	0,11	—	0,137

	Рабочія силы.	Матеріалы.
§ 448. Раздѣлки. Для утолщенія трубныхъ стѣнокъ противъ деревянныхъ балокъ и половъ раздѣлками изъ кирпича, толщиною отъ дыма до дерева, при обыкновенныхъ печахъ, отъ 1 до 1½ кирпичей, а при большихъ очагахъ и другихъ нагрѣвательныхъ приборахъ съ высокою температурой дыма, не менѣе 2-хъ кирпичей, съ обложеніемъ дерева напитанными глиной войлоками, на раздѣлку каждаго дыма съ одной стороны стѣны . . . Печниковъ	отъ до 0,4—0,45	
А при большемъ числѣ раздѣлокъ въ одномъ мѣстѣ полагать на каждый дымъ Печниковъ	0,3	
Кирпичъ употреблять изъ общаго количества, исчисленнаго на стѣны или на коренныя трубы.		
Войлоковъ плотныхъ, на каждый дымъ . . . . . квадр. арш.	—	1,2
Гвоздей штукатурныхъ	—	10
§ 449. Основаніе печей. Для устройства въ нижнемъ этажѣ, подъ печи и коренныя трубы, фундаментовъ, опредѣляя ихъ площадь по величинѣ печи, съ прибавленіемъ на обрѣзы отъ 3 до 4 вершк., а вышину по разстоянію отъ твердаго слоя грунта до верха балокъ или переводовъ, назначать землекоповъ по Отдѣленію II, а каменьщиковъ и количество матеріаловъ—по Отдѣленію XI.		
Фундаменты для обыкновенныхъ печей и коренныхъ трубъ, печники бутятъ сами, съ выемкой и уборкой на выносъ земли. При такихъ условіяхъ на куб. арш. бута полагать Печниковъ	0,4	

46978

	Рабочія силы.	Матеріалы.
Плиты или бутоваго камня . . . . . куб. саж.	—	0,041
Раствора известковаго . . . . . — —	—	0,014
Примѣчаніе. Подъ большія Русскія печи, при твердомъ грунтѣ, фундаментъ забучиваютъ только подъ стѣны ихъ, а середину наполняютъ щебнемъ, строевымъ мусоромъ или пескомъ.		
§ 450. Для основанія печей въ углахъ каменныхъ стѣнъ устраиваютъ сводики, или кладутъ желѣзныя полосы съ одной стѣны на другую; но когда одна стѣна каменная, а другая переборка, тогда подъ послѣдней задѣлываютъ въ стѣну кронштейнъ и на него кладутъ одинъ конецъ накосной полосы, а другой задѣлываютъ въ каменную стѣну.—Для основанія же печи по серединѣ стѣны задѣлываютъ въ нее два кронштейна или тагана.		
Для положенія и задѣлки подъ угловыя печи накосныхъ полосъ и настилки на нихъ досокъ, съ пробивкою для концовъ ихъ бороздъ въ стѣнѣ, на каждую печь		
Печниковъ	0,6	
Желѣза полоснаго . . . . . пуд.	—	1,7
На перерубку полосъ полагать кузнецовъ по Отдѣленію XVI.		
Досокъ полу-чистыхъ, толщиною 2½ дюйм., . . . пог. саж.	—	2
§ 451. Для пробивки въ стѣнѣ гнѣзда и задѣлки въ него обуха и штыря кронштейна		
Печниковъ	0,75	
Желѣза брусковаго, шириною 2, толщиною 1½ дюйм. на штырь и кронштейнъ вмѣстѣ, длиною до 2½ арш. . . . . пуд.	—	3,2
А для средстѣнной печи, на 2 кронштейна съ двумя полосами		
Печниковъ	1,75	
Желѣза брусковаго, шириною 2, толщиною 1½ дюйм., въ сложности до 15 арш. пуд.	—	9,6
Поперегъ двухъ продольныхъ полосъ (или по одной пробитой въ стѣнѣ бороздѣ) кладутъ:		
а) брусковое желѣзо, толщиною 1 дюйм., въ разстояніи между брусками до 5 вершк. пуд.	—	2,2
или б) полу-чистыя доски, толщиною 2½ дюйм., которыхъ потребно пог. саж.	—	3,3
Если кронштейны не вмѣщаются въ толщинѣ потолка, то дѣлаютъ ихъ скобой и задѣлываютъ въ боковыхъ стѣнахъ печи. На два такихъ кронштейна съ обухами, подкосами и полосой потребно брусковаго желѣза . . пуд.	—	12,1
§ 452. Для устройства на готовомъ фундаментѣ кухоннаго очага, длиною 2,5, шириною 1,3, вышиною 1,13 арш. (18 вершк.), въ основаніи 3,25 квадр. арш., въ объемѣ 3,67 куб. арш., прислоненнаго двумя сторонами къ стѣнамъ и обложеннаго съ другихъ двухъ сторонъ изразцами, съ плитой и жарникомъ шкафомъ, съ выравниваніемъ фундамента кирпичемъ		
Печниковъ	7,3	
Изразцовъ поливныхъ, одинакихъ, съ изломомъ	—	50
Примѣчаніе. Въ томъ числѣ 12 угловъ, считающихся за 18 стѣнныхъ изразцовъ.		
Кирпича 400, а за исключеніемъ изразцовъ . . . . . штукъ	—	350
Глины и песку . . . . . куб. саж. по	—	0,052
Гвоздей брусковыхъ 6 дюйм.	—	50
Проволоки печной . . . . . фунт.	—	1,5
Желѣза узкополоснаго на скобу, длиною 4 арш. . . пуд.	—	1
Плита чугунная о шести конфоркахъ, длиною 1½, шириною 1 арш. пуд.	—	6
Шкафъ желѣзный пирожный, съ створчатыми дверцами, шириною до 10 вершк. . .	—	1
Дверецъ топочныхъ, съ поддуваломъ, чугунныхъ или желѣзныхъ	—	1
Дверецъ паровыхъ и прочищальныхъ	—	4
Засововъ чугунныхъ, средней руки	—	2
Рѣшотка чугунная для поддувала	—	1
Листъ желѣзный передъ топкой	—	1
Гвоздей штукатурныхъ	—	20
§ 453. Для кладки всякаго размѣра очаговъ, съ постановкою приборовъ, полагать на куб. арш., безъ исключенія пустотъ . . . . . Печниковъ	1,62	
Кирпича . . . . . штукъ	—	110
При употребленіи изразцовъ на постановку каждаго полагать . Печниковъ до	0,03	
Изразцовъ длиною 6, шириною около 4 вершк. (какіе приготовляются въ С.-Петербургѣ), съ изломомъ, на квадр. арш. облицовываемой поверхности, штукъ	—	11,2
Въ числѣ стѣнныхъ изразцовъ заключается угловъ до 22%.		
Примѣчаніе. Изразцы, замѣняющіе каждый одинъ кирпичъ, исключать изъ выведеннаго числа кирпичей.		

46978

	Рабочія силы.	Матеріалы.
Глины и песку . . . . . куб. саж. по	—	0,0143
Гвоздей брусковыхъ 6 дюйм. . . . . штукъ	—	13
Проволоки печной . . . . . фунт.	—	0,4
Металлическій приборъ назначать сообразно потребности, имѣя въ виду, что квадр. арш. плиты вѣситъ до 4 пуд. и что для очага, безъ котла и шкафа, необходимы только:		
Топочная дверца съ поддуваломъ	—	1
Засовъ	—	1
Прочищальная дверца	—	1
Примѣчаніе. Сообразно этому параграфу можно опредѣлять рабочія силы и матеріалы на устройство водогрѣйныхъ и пищеварительныхъ котловъ, песчаныхъ бань и т. п.		
§ 454. Для кладки Русской печи, длиною 3, шириною 2, вышиною 2¼ арш., въ объемѣ 13,5 куб. арш., прислоненной двумя сторонами къ каменнымъ стѣнамъ, а съ другихъ двухъ сторонъ обложенной изразцами, со вмазкою вьюшки и положеніемъ подъ щитъ желѣзной полосы		
Печниковъ	9	
Изразцовъ бѣлыхъ, съ углами . . . . . штукъ	—	130
Кирпича, за исключеніемъ изразцовъ,	—	815
Кирпича подоваго	—	41
Глины и песку . . . . . куб. саж. по	—	0,12
Гвоздей брусковыхъ 6 дюйм. . . . . штукъ	—	117
Проволоки . . . . . фунт.	—	3,5
Желѣза полосоваго . . . . . пуд.	—	0,75
Заслонка желѣзная на рамкѣ	—	1
Вьюшка съ приборомъ	—	1
Дверцы трубныя, желѣзныя или чугунныя	—	1
§ 453. Для кладки другаго размѣра Русскихъ печей, вмѣстѣ со щитомъ, полагать на куб. арш., безъ исключенія пустотъ . . . . . Печниковъ	0,4	
Кирпича . . . . . штукъ	—	70
Кирпича подоваго, на квадр. арш. пода	—	8,5
Глины и песку . . . . . куб. саж. по	—	0,009
Гвоздей брусковыхъ 6 дюйм. . . . . штукъ	—	8,7
Проволоки . . . . . фунт.	—	0,26
Вьюшка семерикъ, или осмерикъ для большихъ печей	—	1
Для укрѣпленія ихъ, желѣза полоснаго, на каждую тысячу кирпича, по 3,5 пуд., или на куб. арш. печи . . . . . пудовъ	—	0,23
При употребленіи изразцовъ, число ихъ и постановку опредѣлять по § 453.		
Примѣчаніе 1. Руководствуясь этимъ параграфомъ, можно опредѣлять количество рабочихъ силъ и матеріаловъ на устройство артельныхъ, лакировальныхъ и банныхъ печей.		
Примѣчаніе 2. Для насадки (каменки) въ банныхъ печахъ, сообразно ихъ величинѣ, исчислять камень мелко-зернистаго сложенія, изъ породы гранитовъ или песчаниковъ, а по неимѣнію ихъ—чугунъ и кромѣ топочныхъ назначать паровыя створныя дверцы.		
§ 456. Для кладки, при готовыхъ фундаментѣ и трубѣ, Голландской о шести оборотахъ прямоугольной печи изъ кирпича, съ тескою и притиркою его лицевой поверхности печи, длиною кромѣ отступки 1,75, шириною 1,25, вышиною 4 арш., съ постановкою прибора, на 8,75 куб. арш. . . . . Печниковъ	6,12	
Кирпича, съ изломомъ . . . . . штукъ	—	875
Глины и песку . . . . . куб. саж. по	—	0,11
Проволоки печной . . . . . фунт.	—	3
Гвоздей брусковыхъ 6 дюйм. . . . . штукъ	—	100
Полосокъ желѣзныхъ 2 . . . . . фунт.	—	4
Вьюшка съ приборомъ	—	1
Дверецъ топочныхъ и трубныхъ, чугунныхъ или слесарныхъ паръ	—	1
Листъ желѣзный, длиною 1 арш., шириною 10½ вершк. (треть двухъ аршиннаго листа), для прибивки передъ топкой	—	1
Гвоздей штукатурныхъ	—	20
§ 457. Для кладки, о 6-ти оборотахъ, угловой изразчатой печи, длиною и шириною (кромѣ отступа) по 1,4 арш., съ выдающимся, на малую сторону угловаго изразца, зеркаломъ, при которомъ печь имѣетъ въ основаніи 1,66 квадр. арш., вышиною 4,4, а въ объемѣ 7,3 куб. арш. . . . . Печниковъ	8,32	
А именно: на кладку кирпича . . . . . 5,11.		
на постановку 146 изразцовъ съ мелочью . . . . 3,21.		
Кирпича . . . . . штукъ	—	657
Изразцовъ бѣлыхъ стѣнныхъ . . . . . 50.		
— — угловыхъ . . . . . 36.		

46978

		Рабочія силы.	Матеріалы.
Изразцовъ бѣлыхъ корнизныхъ, уступа и другой мелочи въ 5 рядовъ . . . . . 60.			
А всего съ изломомъ		—	160
Глины и песку	куб. саж. по	—	0,1
Проволоки	фунт.	—	3
Гвоздей брусковыхъ		—	100
§ 458. Для устройства другаго размѣра угловыхъ Голландскихъ и Шведскихъ печей, полагать на куб. арш.			
а) На кладку кирпича	Печниковъ	0,8	
Кирпича	штукъ	—	110
Глины и песку	куб. саж. по	—	0,014
б) На постановку одинакихъ изразцовъ, съ небольшою ихъ притеской и укрѣпленіемъ гвоздями и проволокой, на мелочь и каждый изразецъ	Печниковъ по	0,022	
Изразцовъ одинакихъ на квадр. арш. поверхности		—	11,2
Проволоки	фунт.	—	0,4
Гвоздей брусковыхъ 6 дюйм.	штукъ	—	13
в) На постановку полуторныхъ изразцовъ	Печниковъ по	0,035	
Изразцовъ полуторныхъ на квадр. арш. поверхности	штукъ	—	5,23
Проволоки	фунт.	—	0,4
Гвоздей брусковыхъ 6 дюйм.	штукъ	—	13
Глина на постановку изразцовъ исчислена вмѣстѣ съ кирпичною кладкой въ *а*.			
Приборы полагать по предыдущимъ параграфамъ.			
Примѣчанія: При устройствѣ изразчатыхъ печей вообще имѣть въ виду:			
1) Что число угловыхъ изразцовъ относительно стѣнныхъ увеличивается съ числомъ угловъ.			
2) Что уступа, скрывочныхъ и другихъ мелкихъ изразцовъ требуется на печь обыкновенной величины около 0,75 суммы стѣнныхъ и угловыхъ изразцовъ.			
3) Что при недостаткѣ корнизныхъ изразцовъ, завершаютъ печь угловыми изразцами или вытягиваютъ штукатурный корнизъ,—и			
4) Что вмѣсто штучныхъ дорогихъ печей, при нѣсколько роскошной отдѣлкѣ комнатъ, обдѣлываютъ кирпичныя печи штукатуркой съ тягами и лѣпною работой и въ этомъ случаѣ дверцы и листы передъ топками назначаютъ мѣдные.			
§ 459. На сдѣланіе футляра, съ цоколемъ и корнизомъ, и устройство Утермаркской печи о 6-ти оборотахъ, въ діаметрѣ 1 арш., вышиною 4 арш., въ основаніи 0,78 квадр. арш. въ объемѣ (съ закладкой) 3,3 куб. арш., съ обдѣлкою футляра въ топкѣ не тоньше ½, а выше свода въ ¼ кирпича и съ проводомъ дыма желѣзнымъ патрубкомъ во вьюшку, постановленную въ капитальной стѣнѣ, а въ деревянномъ строеніи въ коренной трубѣ:			
	Кровельщиковъ	2	
	Печниковъ	5	
Желѣза 2-хъ аршиннаго, вѣсомъ 14 фунт., на 12,56 квадр. арш. поверхности, листовъ.		—	8
Кирпича	штукъ	—	363
Глины и песку	куб. саж. по	—	0,044
Дверецъ слесарныхъ: для топки		—	1
для трубы		—	1
Листовъ желѣзныхъ, длиною 1 арш., шириною 10½ вершк.		—	1
Гвоздей штукатурныхъ	штукъ	—	20
§ 460. При другомъ размѣрѣ Утермаркскихъ печей полагать на куб. арш.:			
	Печниковъ	1,5	
Кирпича	штукъ	—	110
Глины и песку	куб. саж. по	—	0,013
Примѣчаніе. При діаметрѣ печи менѣе аршина, на преградки между дымооборотами употребляется клинкеръ.			
Приборъ назначать по § 459; въ чистыхъ комнатахъ дверцы мѣдныя.			
Для сдѣланія и окраски футляра полагать на квадр. арш. его поверхности			
	Кровельщиковъ	0,18	
	Маляровъ	0,022	
Желѣза кровельнаго 2 аршиннаго, на футляръ, корнизы, патрубокъ и склепки	листовъ	—	0,64
Краски на спиртовомъ лакѣ	фунт.	—	0,13
Примѣчаніе. На устройство Голландскихъ или Утермаркскихъ печей съ духовымъ капаломъ между оборотами, для нагрѣванія комнатнаго или проводимаго особою трубою воздуха, желѣзо, душники и поддувала исчислять по соображенію съ дѣломъ; число же печниковъ, назначаемое въ предыдущихъ параграфахъ, не увеличивать. На сдѣланіе пог. саж. желѣзной духовой трубы			
	Кровельщиковъ	0,4	

46978

	Рабочія силы.	Матеріалы.
§ 461. Для устройства отдѣльной отъ стѣнъ зданія духовой коробовой печи съ камерой, при готовыхъ: дымовой трубѣ, фундаментѣ, духовыхъ, вентиляціонныхъ и для наружнаго воздуха каналахъ, съ выведеніемъ свода надъ камерой, огражденной стѣнами, толщиною не менѣе 2-хъ кирпичей и съ постановкою всѣхъ приборовъ, на каждый куб. арш. печи, съ ограждающими камеру стѣнами и сводами, безъ исключенія пустотъ, полагать:		
Печниковъ	1	отъ до
Кирпича штукъ	—	80—100
Примѣчаніе. Послѣднее количество кирпича полагать на печи въ объемѣ до 60 куб. арш.		
Кирпича огнепостояннаго на топку, дырчатый надъ нею сводъ и насадку штукъ	—	10
Глины и песку куб. саж. по	—	0,0075
— огнепостоянной пуд.	—	1
Желѣза узкополоснаго и шиннаго для укрѣпленія печи пуд.	—	0,12
Проволоки фунт.	—	0,18
Гвоздей брусковыхъ 6 дюйм. штукъ	—	6
Свѣчь для работы въ камерѣ фунт.	—	0,07
Къ каждой печи назначать: коробъ изъ котельнаго желѣза, не тоньше 0,2 дюйм., квадр. арш. котораго вѣситъ около 1,2 пуда. Для приблизительнаго опредѣленія величины короба, по пространству, которое духовая печь должна нагрѣвать, можно полагать, что 4 квадр. арш. поверхности короба даютъ тоже количество тепла, какое получается отъ одной Голландской печи, при обыкновенной вентиляціи.		
Дверецъ топочныхъ и трубныхъ, чугунныхъ или слесарныхъ паръ	—	1
Вьюшка съ приборомъ	—	1
Прочищальныхъ дверецъ	—	2
Рѣшотка желѣзная къ наружному поддувалу, съ желѣзнымъ или деревяннымъ ставнемъ на петляхъ	—	1
Двери столярныя, съ коробкой, петлями и замкомъ, шириною 10 вершк., обитыя со внутренней стороны желѣзомъ по войлоку	—	1
Для опредѣленія величины и числа душниковъ и вентиляціонныхъ дверецъ полагать на каждую куб. саж. нагрѣваемаго пространства отъ 0,33 до 0,5 квадр. вершк. изъ отверстія (въ свѣту) душниковъ и дверецъ.		
§ 462. На устройство всякаго другаго рода печей, здѣсь неупомянутыхъ, матеріалъ и металлическій приборъ исчислять по конструкціи печи, болѣе или менѣе соотвѣтствующей предыдущимъ параграфамъ, а для печей новыхъ, къ устройству которыхъ печники еще не привыкли и вообще для всякихъ мелочныхъ и затруднительныхъ работъ, полагать на 100 кирпичей	отъ до	
Печниковъ	0,8—1,2	

Глава II.

Смазка черныхъ половъ и потолковъ.

§ 463. Для смазки половъ и потолковъ глиной, выстилки по ней ломаннымъ кирпичемъ плашмя въ засычку (съ выжатіемъ глины въ заусенки) и для заливки трещинъ известковымъ прыскомъ, на квадр. саж.	Печниковъ	0,6	
Глины и песку	куб. саж. по	—	0,001
Кирпича половняку	куб. саж.	—	0,015
Известковаго раствора	куб. саж.	—	0,033
Примѣчаніе. При возведеніи кирпичныхъ зданій остающійся ломанный кирпичъ употреблять на смазку.			
§ 464. Для смазки половъ и потолковъ глиной, толщиною въ 1½ вершк., съ насыпкой, по просушкѣ смазки, песку или просѣянной земли, на квадр. саж.			
Печниковъ		0,45	
Глины	куб. саж.	—	0,02
Песку для примѣси въ глину и для насыпки	куб. саж.	—	0,06
Примѣчаніе. Для наименьшаго охлажденія нижнихъ половъ и верхнихъ потолковъ (при штукатуркѣ послѣднихъ безъ войлоковъ), по осмоленіи подборовъ, настилать на нихъ войлоки, по нимъ насыпать слой песку, толщиною 2 вершк., потомъ выстилать ломанымъ кирпичемъ и заливать известковымъ прыскомъ.			

46978

		Рабочія силы.	Матеріалы.
Въ сельско-хозяйственныхъ постройкахъ подъ смазку настилать слой соломы, и самую глину смѣшивать съ рубленой соломой, которой полагается подъ смазку, на квадр. саж.	пуд. до	—	0,16
А на примѣсь къ глинѣ	пуд.	—	0,06
§ 465. Для сдѣланія набивныхъ изъ глины половъ, по готовому земляному полотну, на квадр. саж.	Печниковъ	0,5	
	или рабочихъ	0,75	
Мусора отъ разборки строенія	куб. саж.	—	0,035
Кирпичнаго щебня	куб. саж.	—	0,05
Глины и песку	куб. саж. по	—	0,025
Известковаго раствора на заливку трещинъ послѣ просушки пола	куб. саж.	—	0,005

Глава III.

Постановка временныхъ и разборка старыхъ печей и трубъ.

§ 466. а) Для постановки временной малой величины печи, съ обдѣлкою внутри кирпичемъ, подвѣскою желѣзныхъ трубъ, обмазкою и вдѣлкою послѣдняго колѣна, съ задвижкою, въ дымовую трубу	Печниковъ	1	
Кирпича	штукъ	—	50
Печь чугунная или желѣзная		—	1
Желѣзныя трубы назначать по мѣрѣ надобности.			
Проволоки	фунт.	—	до 2-хъ
Гвоздей кругломѣдныхъ		—	10
Глины и песку куб. саж.	по	—	0,01
б) Для разборки временной чугунной или желѣзной печи, съ задѣлкою отверстія въ дымовой трубѣ, съ уборкою мусора и относкою всего на показанное мѣсто	Печниковъ	0,45	
в) Для разборки всякаго рода кирпичныхъ печей, съ отобраніемъ цѣльныхъ изразцовъ и кирпича, съ очисткой ихъ отъ глины и уборкой мусора, на куб. арш. печи	Печниковъ	0,23	
Смотря по ветхости печи, изразцовъ и кирпича получается годнаго отъ ⅓ до ⅓.			
г) На разборку трубъ и боровьевъ, на пог. саж. каждаго дыма	Печниковъ	0,33	
д) На разборку кирпичной или глиняной смазки, съ уборкой, на квадр. саж.	Печниковъ	0,17	
е) На пробивку въ старой стѣнѣ, обыкновенной крѣпости, канала для дымовой трубы и на задѣлку съ лица новымъ кирпичемъ, на пог. саж. каждаго дыма	Печниковъ	1,4	
Кирпича	до	—	50
Глины и песку	куб. саж. по	—	0,007
ж) Для пробивки въ стѣнѣ борозды, обдѣлки ея новымъ кирпичемъ въ четверку, или вставки гончарныхъ трубъ, и для задѣлки съ лица, на пог. саж. дымовой или духовой трубы	Печниковъ	1,7	
Кирпича		—	100
Глины и песку	куб. саж. по	—	0,014
При употребленіи гончарныхъ трубъ количество ихъ исчислять по потребности.			
Если стѣна крѣпкая, то на пог. саж. канала, съ обдѣлкою, полагать	Печниковъ	2	

Глава IV.

Починка печей.

§ 467. По количеству работы починка печей раздѣляется: на большую, среднюю и малую.			
Къ первому разряду относится: передѣлка свода въ обыкновенной Русской или Голландской печи, разборка одной стѣнки или перекрышки печи и исправленіе оборотовъ, перемѣна котла въ очагѣ съ обдѣлкою его вновь и т. п. работы, на которыя, по соображенію съ дѣломъ, полагать	Печниковъ	отъ до 2—3	

46978

	Рабочія силы.	Матеріалы.
Ко второму: перестилка пола, перекладка надъ устьемъ перемычки, починка свода или топки, перемѣна вьюшки, патрубка у печи, топочныхъ или трубныхъ дверецъ и т. п. работы, на которыя полагать . . . . . Печниковъ	0,7—1	
Къ третьему: починка устья или шестка печи, укрѣпленіе дверецъ, перемѣна въ печи изразцовъ (полагая на каждый до 0,1 печника), замазка и распудриваніе швовъ въ изразцахъ и т. п. внѣшнія работы, на что полагать . . . . . Печниковъ	0,1—0,4	
Матеріалъ исчислять по соображенію съ предыдущими параграфами на новыя работы и съ дѣйствительною надобностію.		
Глава V.		
Устройство набивныхъ изъ глины стѣнъ.		
§ 468. а) Для выемки и мятья глины, съ прибавленіемъ воды, на рубку вереска или соломы для примѣси въ глину вмѣсто мякины, навоза и т. п., для подноски и набрасыванія перемятой глины въ установленные ящики, съ разравниваніемъ, крѣпкою утрамбовкой и прокладкой въ углахъ прутьевъ для связи стѣнъ, на куб. саж. въ дѣлѣ . . . . . Рабочихъ	14	
б) Для сдѣланія подмостей, трамбовокъ и ящиковъ, на сборъ, установку и разборку послѣднихъ, съ установленіемъ закладныхъ рамъ и досокъ для притолокъ и откосовъ, на куб саж. Плотниковъ	1,2	
в) Для надзора за приготовленіемъ глины, для установки ящиковъ по отвѣсу и наугольнику и вообще для руководства въ работѣ, назначать на 10 рабочихъ по 1 печнику, или на куб. саж. стѣны . . . . . Печниковъ	1,4	
Глины и песку . . . . . куб. саж. по	—	0,5
Вереску или соломы . . . . . пуд.	—	30
Жердей, вмѣсто прутьевъ, толщиною около 1 вершк. пог. саж.	—	7
При употребленіи вмѣсто глины вязкой земли, на копаніе ея, приноску изъ близкаго (до 15 саж.) разстоянія, насыпку въ ящики (формы), разравниванія и крѣпкаго утрамбованія, на куб. саж. въ дѣлѣ . . . . . Рабочихъ	8	
Земли вязкой . . . . . куб. саж.	—	1,15
Вереску или соломы . . . . . пуд.	—	30
Жердей, толщиною около 1 вершка . . . . . пог. саж.	—	7
Матеріалъ, потребный на лѣса, ящики и щиты, для обдѣлки оконъ и дверей исчислять сообразно величинѣ постройки и числу работниковъ, предполагаемому къ ежедневному занятію.		

Отдѣленіе XIII.

Штукатурныя работы.

Глава I.

Общія правила для штукатурныхъ работъ.

§ 469. Штукатуры, для производства своихъ работъ, сами должны дѣлать обыкновенныя подмостки (стелюги) изъ лѣса, заготовленнаго казною или подрядчикомъ, сообразно кондиціямъ, обжечь, истолочь, просѣять алебастръ и примѣшать его къ известковому раствору, съ подноской воды и всѣхъ матеріаловъ.

§ 470. При возведеніи новыхъ зданій, вытяжку наружныхъ карнизовъ, полсковъ и обдѣлку всѣхъ отверстій, по возможности производить съ лѣсовъ, устроенныхъ для каменной работы, а для сдѣланія костылей, люлекъ и болѣе прочныхъ подмостковъ для компатъ, вышиною болѣе 7 арш., исчислять потребный для того матеріалъ и особыхъ плотниковъ.

§ 471. Подноска матеріаловъ самими штукатурами предполагается только въ зданіяхъ до 4 саж. вышиною; при большей же вышинѣ на подноску матеріаловъ прибавлять рабочихъ, руководствуясь Отдѣленіемъ XIX.

§ 472. Если къ работамъ будетъ доставляться алебастръ сженый и толченый, то изъ вѣса исчисленнаго въ Положеніи сыраго алебастра, на обжиганіе котораго употребляются щепы и хламъ, исключать 25%, а число штукатуровъ уменьшать на 5%.

§ 473. Въ сухихъ мѣстахъ, известь можетъ быть употребляема жирная, а для оштукатурки мѣстъ, подверженныхъ дѣйствію сырости, въ жирную известь примѣшивать отъ 15% до 25% пуццолана, трасса и другихъ цементирующихъ веществъ, или приготовлять гидравлическій растворъ изъ цементовъ или естественной гидравлической извести. При употребленіи гидравлическихъ растворовъ количество ихъ не измѣняется противъ обыкновенной извести, а урокъ рабочихъ уменьшается на 15%.

§ 474. Во всѣхъ параграфахъ штукатурной работы, какъ и въ Отдѣленіи XI, назначенъ растворъ, составляемый по главѣ V Отдѣленія X.

§ 475. Для самой чистой работы известь для раствора распускать въ особыхъ ящикахъ и процѣживать, черезъ

*

46978 сѣтку, въ творило; примѣшиваемый къ извести песокъ долженъ быть чистый, мелкозернистый и просѣянный.

§ 476. Къ известковому раствору примѣшивается алебастръ: для штукатурки по дереву, для вытягиванія корнизовъ и частію въ толстыя наметы штукатурки по внутреннимъ каменнымъ стѣнамъ и при обдѣлкѣ угловъ.

Въ наружныхъ работахъ и сырыхъ мѣстахъ, въ замѣнъ алебастра, употреблять растворы, указанные въ § 473.

§ 477. Проволока, гвозди и древесный уголь, назначаемые по соображенію съ дѣйствительною потребностью, употребляются: а) для выравниванія кирпичныхъ или каменныхъ стѣнъ и вообще при толстыхъ наметахъ штукатурки, б) для вытягиванія отдѣльныхъ отъ потолковъ корнизовъ и в) при всѣхъ тягахъ, имѣющихъ значительную толщину. Если корнизы прилежатъ къ потолкамъ, то къ послѣднимъ прибивать доски или бруски и подбивать ихъ дранью по войлоку.

§ 478. Оконные, дверные и другіе незначительной величины проемы, при обыкновенной ихъ обдѣлкѣ, должны заключаться въ общемъ квадратномъ содержаніи штукатурки стѣнъ.

§ 479. Для штукатурки плитныхъ стѣнъ, количество матеріаловъ и рабочихъ силъ, назначенное для кирпичной кладки, увеличивать до 25%.

§ 480. На квадратную сажень чистой штукатурки полагать по двѣ пог. саж. маяковъ и для нихъ назначать отъ 2 до 3 кругло-шляпныхъ (въ 3, 4 и 5 дюйм.) гвоздей и алебастра до 0,25 пуд.

§ 481. На укрѣпленіе правильевъ полагать, на каждую пог. саж. тягъ и на каждый уголъ, отъ 1 до 2 полукорабельныхъ (5-ти или 7-ми дюйм.) гвоздей и алебастра отъ 0,16 до 0,25 пуд.

§ 482. Смотря по степени густоты требующагося раствора, на каждый пудъ добавляемаго къ нему алебастра прибавлять отъ 0,05 до 0,06 бочекъ воды.

Глава II.

Штукатурка кирпичныхъ и деревянныхъ плоскостей.

§ 483. Штукатурка плоскостей подраздѣляется на три слѣдующіе отдѣла:

А. На простую или обыкновенную.

Б. Гладкую подъ правило.

В. На самую чистую и правильную, по отвѣснымъ и ватерпаснымъ маякамъ, съ наметомъ верхняго слоя изъ процѣженной извести съ примѣсью чистаго и мелкаго песку, и просѣяннаго черезъ частое сито алебастра. Такая тщательная штукатурка допускается только въ зданіяхъ особой важности.

Примѣчаніе. Средняя толщина штукатурки предполагается отъ 0,3 и неболѣе 0,45 вершк. На этомъ основаніи и по причинѣ большой потери матеріала при болѣе тщательной работѣ, прибавлено противъ назначеннаго для простой штукатурки матеріала на каждый высшій ея отдѣлъ до 15%. Количество же рабочихъ силъ, съ каждымъ высшимъ отдѣломъ работы, увеличено отъ 40 до 50%, и болѣе.

	По кирпичу.		По дереву.	
	Рабочія силы.	Матеріалы.	Рабочія силы.	Матеріалы.
§ 484. Для штукатурки наружныхъ и внутреннихъ стѣнъ гладью: Самыхъ простыхъ построекъ—заборовъ, сараевъ, магазиновъ и т. п. хозяйственныхъ строеній, съ малымъ числомъ отверстій, на квадр. саж. . . . . Штукатуровъ	0,45			
Известковаго раствора . . . . . куб. саж.	—	0,007		
§ 485. Для гладкой штукатурки стѣнъ и переборокъ въ жилыхъ строеніяхъ, на квадр. саж.				
Штукатуровъ . . . . . по 1 Отдѣлу . . .	0,55	—	0,7	
— 2 — . . .	0,87	—	1,2	
— 3 — . . .	1,2	—	1,6	
Известковаго раствора куб. саж. . . . . по 1 — . . .	—	0,008	—	0,008
— 2 — . . .	—	0,0093	—	0,0093
— 3 — . . .	—	0,012	—	0,012
Алебастра сыраго . . пуд. . . . . — 1 — . . .	—	—	—	3
— 2 — . . .	—	—	—	3,15
— 3 — . . .	—	—	—	4
Драни одинакой . . штукъ . . . . . — 1 — . . .	—	—	—	60
— 2 — . . .	—	—	—	70
— 3 — . . .	—	—	—	80
Примѣчаніе. Полуторной и двойной драни, изъ которой получается 1½ или 2 дранки, назначать въ 1½ изъ 2 раза менѣе.				
Гвоздей штукатурныхъ, съ прибавленіемъ на изломъ, штукъ . . .	—	—	—	550
	—	—	—	600
	—	—	—	700
§ 486. Для штукатурки потолковъ на квадр. саж.				
Штукатуровъ . . . . . по отдѣлу А. . . .	—	—	0,9	
— — Б. . . .	—	—	1,3	
— — В. . . .	—	—	1,96	

46978

	По кирпичу.		По дереву.	
	Рабочія силы.	Матеріалы.	Рабочія силы.	Матеріалы.
Известковаго раствора . . . . . куб. саж.	—	—	—	0,012
	—	—	—	0,013
	—	—	—	0,015
Алебастра сыраго . . . . . пуд.	—	—	—	3,5
	—	—	—	4
	—	—	—	4,5
Драни одинакой . . . . . штукъ	—	—	—	80
	—	—	—	90
	—	—	—	100
Гвоздей штукатурныхъ . . . . . штукъ	—	—	—	650
	—	—	—	700
	—	—	—	750
Примѣчаніе. На штукатурку по войлоку прибавлять штукатуровъ по 0,08 на квадр. саж., а число войлоковъ опредѣлять по ихъ величинѣ.				
§ 487. Для штукатурки отдѣльныхъ столбовъ и пилястръ, на квадр. саж.				
	0,8	—	0,9	
Штукатуровъ	1	—	1,25	
	1,75	—	2	
	—	0,0093	—	0,0107
Известковаго раствора . . . . . куб. саж.	—	0,0107	—	0,012
	—	0,012	—	0,014
	—	0,9	—	4
Алебастра для примѣси въ растворъ и на маяки пуд.	—	1	—	4,2
	—	1,15	—	4,7
	—	—	—	80
Драни одинакой . . . . . штукъ	—	—	—	90
	—	—	—	100
	—	—	—	650
Гвоздей штукатурныхъ . . . . . штукъ	—	—	—	700
	—	—	—	750
§ 488. Для штукатурки квадратной сажени наружныхъ и внутреннихъ стѣнъ, съ прорѣзкою на ней до 10-ти пог. саж. рустиковъ.				
	1	—	1,2	
Штукаторовъ	1,5	—	1,8	
	2	—	2,4	
	—	0,011	—	0,011
Известковаго раствора . . . . . куб. саж.	—	0,013	—	0,013
	—	0,014	—	0,014
	—	1	—	3,4
Алебастра въ примѣсь къ раствору и на маяки пуд.	—	1,2	—	4
	—	1,4	—	4,5
Примѣчаніе 1. Для штукатурки отдѣльныхъ столбовъ и пилястръ, съ прорѣзкою рустиковъ, количество рабочихъ силъ увеличивать до 40%, а матеріаловъ—на 15%.				
Примѣчаніе 2. На оштукатурку квадратной сажени наружныхъ стѣнъ, съ обдѣлкою до 10 пог. саж. рустиковъ, выдѣланныхъ изъ кирпича, полагать штукатуровъ до 20% болѣе противъ § 488.				
На штукатурку плоскостей въ видѣ поздреватаго камня назначать штукатуровъ и матеріаловъ въ 1½ раза болѣе противъ гладкой штукатурки стѣнъ и столбовъ. Кромѣ того добавлять на квадр. саж.				
Гвоздей отъ 3 до 6 дюйм., смотря по толщинѣ намета штукъ	—	отъ . до 60—120		
Проволоки печной . . . . . пуд.	—	0,07—0,15		
Древеснаго угля или кирпичнаго щебня по соображенію.				
§ 489. На обдѣлку гладкихъ прямыхъ софитовъ, оконныхъ и дверныхъ откосовъ, притолокъ и арокъ, съ приготовленіемъ воробъ или лекалъ, на квадр. саж.				
	1	—	1,25	
Штукатуровъ	1,5	—	1,87	
	2	—	2,5	

46978

	По кирпичу.		По дереву.	
	Рабочія силы.	Матеріалы.	Рабочія силы.	Матеріалы.
Известковаго раствора . . . . . куб. саж.	—	0,011	—	0,011
	—	0,013	—	0,013
	—	0,014	—	0,014
Алебастру въ примѣсъ къ раствору и на маяки пудовъ	—	0,5	—	3
	—	0,7	—	3,8
	—	1,3	—	4,5
Примѣчаніе. Особое на этотъ предметъ назначеніе матеріаловъ и рабочихъ силъ допускается только тогда, когда означенныя работы, въ значительномъ числѣ, производятся не одновременно съ оштукатуркою стѣнъ, или когда потребуется для того приготовленіе разнообразныхъ лекалъ.				
§ 490. На оштукатурку сводовъ: плоскихъ, полукруглыхъ, коробовыхъ, монастырскихъ и купольныхъ, съ приготовленіемъ для чистой работы воробъ или лекалъ:				
а) Сводовъ, очерченныхъ изъ одного центра, на квадр. саж.				
Штукатуровъ	0,7	—	0,95	
	1,25	—	1,47	
	1,78	—	2	
Известковаго раствора . . куб. саж.	—	0,011	—	0,011
	—	0,013	—	0,013
	—	0,014	—	0,014
Алебастра . . . . . пуд.	—	1	—	3,6
	—	0,15	—	4,5
	—	1,3	—	5,5
Драни одинаковой . . . . штукъ	—	—	—	80
	—	—	—	90
	—	—	—	100
Гвоздей штукатурныхъ . . штукъ	—	—	—	700
	—	—	—	750
	—	—	—	800
б) Сводовъ, очерченныхъ изъ 3-хъ и болѣе центровъ, на квадр. саж.				
Штукатуровъ	1,25	—	1,56	
	1,75	—	2,2	
	2,45	—	3	
Известковый растворъ, драни и гвозди, назначать въ томъ же количествѣ, какъ въ пунктѣ а).				
Алебастра . . . . . пуд.	—	1,2	—	4,6
	—	1,68	—	5,3
	—	2,35	—	6
Кромѣ того, при оштукатуркѣ стрѣлчатыхъ сводовъ, прибавлять на вытяжку пог. саж. стрѣлокъ:				
Штукатуровъ по второму отдѣлу	0,3	—	0,35	
Штукатуровъ по третьему отдѣлу	0,4	—	0,45	
		отъ до		отъ до
Алебастра . . . . . пуд.	—	0,3—0,4	—	0,9—1,2
§ 491. Для оштукатурки колоннъ, на квадр. саж. втораго и третьяго отдѣловъ:				
а) Гладкихъ колоннъ.				
Штукатуровъ	2,9	—	3,6	
	4	—	5	
Известковаго раствора . . куб. саж.	—	0,016	—	0,016
	—	0,0173	—	0,0173
Алебастра . . . . . пуд.	—	1,4	—	4,8
	—	1	—	5,5
Примѣчаніе. Для наружныхъ колоннъ, вмѣсто алебастра, употреблять цементъ.				
Драни одинакой . . . . . штукъ	—	—	—	100
Гвоздей штукатурныхъ . . штукъ	—	—	—	800
б) Колоннъ съ каннелюрами (ложками) по лекалу и маякамъ, на квадр. саж. втораго и третьяго отдѣловъ:				
Штукатуровъ	4,34	—	5,32	
	6	—	7,43	

46978

	По кирпичу.		По дереву.	
	Рабочія силы.	Матеріалы.	Рабочія силы.	Матеріалы.
Известковаго раствора куб. саж.	—	0,0173	—	0,0173
	—	0,02	—	0,02
Алебастра . . . . . пуд.	—	1,5	—	6,22
	—	2	—	7
Драни одинакой . . . . . штукъ	—	—	—	100
Гвоздей штукатурныхъ . . штукъ	—	—	—	800

Примѣчаніе 1. На обдѣлку базъ, капителей и т. п. исчислять рабочихъ и матеріалъ по соображенію съ детальными чертежами.
Примѣчаніе 2. Войлоковъ подъ дрань для чистой штукатурки, на квадр. саж. полагать до 10-ти квадр. арш.

	Рабочія силы.	Матеріалы.

Глава III.

Вытягиваніе карнизовъ, поясковъ, сандриковъ, галтелей, наличниковъ, архитравовъ, гуртиковъ и другихъ тягъ, съ приготовленіемъ лекалъ, коробъ и шаблоновъ, обитыхъ при чистыхъ тягахъ кровельнымъ желѣзомъ, съ укрѣпленіемъ правильевъ.

§ 492. Работа эта подраздѣляется, какъ въ § 483:
А) На простую или обыкновенную, производимую по мало сложнымъ шаблонамъ.
Б) На чистую, производимую по сложнымъ шаблонамъ и
В) На самую чистую, покрываемую штукомъ.
Величина тягъ, прилежащихъ къ потолку, опредѣляется шириною (относомъ отъ стѣны) тяги, сложенною съ ея вертикальною высотой; въ отдѣльныхъ же отъ потолковъ и сводовъ тягахъ удвоенный относъ слагается съ высотою.
Фризъ при карнизѣ и другія большія и гладкія поверхности причисляются къ стѣнной штукатуркѣ.
На образцовое вытягиваніе (пробъ) карнизовъ и другихъ тягъ, особыхъ людей и матеріаловъ не полагать.
На укрѣпленіе пог. саж. правильевъ:

		отъ	до
Гвоздей круглошляпныхъ или полукорабельныхъ для большихъ тягъ длиною отъ 5 до 7 дюйм., а для малыхъ тягъ отъ 3 до 4 дюйм., полагать по соображенію съ шаблономъ . . . . . штукъ	—	1	2
Алебастра . . . . . пуд.	—	0,1	0,175

Примѣчаніе. Количество алебастра и гвоздей увеличивать, смотря по тому, сколько разъ потребуется повторить тягу для выполненія всего шаблона.

§ 493. Для вытягиванія, по плитнымъ или кирпичнымъ выпускамъ, наружныхъ карнизовъ, поясковъ, наличниковъ, сандриковъ и другихъ тягъ на пог. саж. и на каждый вершокъ относа, сложеннаго съ высотой тяги.

По отдѣлу А.	Штукатуровъ	0,055	
Известковаго или цементнаго раствора	куб. саж.	—	0,00025
По отдѣлу Б.	Штукатуровъ	0,077	
Известковаго или цементнаго раствора	куб. саж.	—	0,0003
По отдѣлу В.	Штукатуровъ	0,11	
Известковаго или цементнаго раствора	куб. саж.	—	0,00034

Примѣръ. На вытяжку карниза чистой работы (по отд. Б), въ относѣ 12 вершк, вышиною 8 вершк.=20 вершк., потребно на пог, саж.
Штукатуровъ . . . . . 0,077×20=1,54.
Раствора куб. саж. . . . . 0,0003×20=0,006.
На укрѣпленіе правильевъ, гвоздей круглошляпныхъ 6 дюйм., штукъ 2.

§ 494. Для вытягиванія внутреннихъ карнизовъ по подшитымъ доскамъ, а галтелей и другихъ малыхъ тягъ—просто наметомъ или по гвоздямъ, на пог. саж. и на каждый верш. относа, сложеннаго съ вышиной карниза или тяги:

Для отдѣла А.	Штукатуровъ	0,07	
Известковаго раствора	куб. саж.	—	0,00053

46978

		Рабочія. силы.	Матеріалы.
Алебастра	пуд.	—	0,14
Для отдѣла Б.	Штукатуровъ	0,09	
Известковаго раствора	куб. саж.	—	0,0006
Алебастра	пуд.	—	0,16
Для отдѣла В.	Штукатуровъ	0,12	
Известковаго раствора	куб. саж.	—	0,00066
Алебастра	пуд.	—	0,18

Примѣчаніе. Дрань, гвозди и войлоки полагать по соображенію съ предыдущими параграфами.

§ 495. Для вытягиванія кривыхъ тягъ по лекаламъ или воробамъ изъ одного центра, на пог. саж. и на каждый вершокъ ширины тяги, сложенной съ относомъ:

Для отдѣла А.	Штукатуровъ	0,11	
Известковаго раствора	куб. саж.	—	0,00033
Алебастра	пуд.	—	0,13
Для отдѣла Б.	Штукатуровъ	0,15	
Известковаго раствора	куб. саж.	—	0,00037
Алебастра	пуд.	—	0,15
Для отдѣла В.	Штукатуровъ	0,21	
Известковаго раствора	куб. саж.	—	0,00043
Алебастра	пуд.	—	0,17

§ 496. Для вытягиванія кривыхъ тягъ по лекалу и воробамъ, изъ трехъ и болѣе центровъ, на пог. саж. и на вершокъ ширины, сложенной съ относомъ:

Для отдѣла А.	Штукатуровъ	0,15	
Известковаго раствора	куб. саж.	—	0,00033
Алебастра	пуд.	—	0,15
Для отдѣла Б.	Штукатуровъ	0,22	
Известковаго раствора	куб. саж.	—	0,00037
Алебастра	пуд.	—	0,17
Для отдѣла В.	Штукатуровъ	0,3	
Известковаго раствора	куб. саж.	—	0,00043
Алебастра	пуд.	—	0,19

Примѣчаніе. Для вытягиванія корнизовъ и другихъ тягъ по гвоздямъ, количество рабочихъ силъ и матеріаловъ увеличивать противъ соотвѣтствующихъ тягамъ параграфовъ—въ 1½ раза. Гвозди корабельные и полукорабельные вбивать въ одинъ или нѣсколько рядовъ, смотря по шаблону, во взаимномъ разстояніи отъ 4 до 8 вершк. переплетать ихъ проволокой и промежутки наполнять кусками древеснаго угля для легкости, экономіи въ матеріалѣ и ускоренія просушки.

На каждую раздѣлку угловъ и раскрѣповокъ, во всѣхъ параграфахъ этой главы, на вершокъ сложеннаго съ вышиной шаблоннаго относа, полагать:

Для отдѣла А.	Штукатуровъ	0,02	
Алебастра	пуд.	—	0,025
Для отдѣла Б.	Штукатуровъ	0,028	
Алебастра	пуд.	—	0,028
Для отдѣла В.	Штукатуровъ	0,039	
Алебастра	пуд.	—	0,032

Примѣръ. Для вытягиванія (§ 494 А) по доскамъ, подбитымъ дранью, простой работы корниза въ относѣ вмѣстѣ съ вышиною 16 вершк., на пог. саж.

Штукатуровъ 0,07×16=1,12.
Известковаго раствора куб. саж. 0,00053×16=0,0085.
Алебастра пуд. 0,14×16=2,24.
Драни двойной на 0,33 квадр. саж. × 45=15.
Гвоздей штукатурныхъ 700×0,33=231.
На укрѣпленіе правильевъ:
Гвоздей 6 дюйм. штукъ 2.
Алебастра пуд. 0,16.

Примѣчаніе 1. Въ назначеніи рабочихъ силъ и матеріаловъ для большихъ поддугъ, сверхъ корнизовъ, руководствоваться статьями по оштукатуркѣ сводовъ, а малыя поддуги, вытягиваемыя одновременно съ корнизами, сравнивать съ вытяжкой галтелей.

Примѣчаніе 2. При мелочныхъ исправленіяхъ штукатурки, менѣе одной квадратной сажени, или тягъ—менѣе одной пог. саж. въ каждомъ мѣстѣ, полагать рабочихъ силъ и матеріаловъ въ полтора раза болѣе противъ предыдущихъ параграфовъ.

Глава IV.

Разныя работы.

§ 497. Для оконопатки закладныхъ и прислонныхъ рамъ паклею (или шерстью), съ обмазкою алебастромъ, на пог. саж. периметра рамы	Штукатуровъ	0,06	

46978

		Рабочія силы.	Матеріалы.
Паклп	пуд.	—	0,06
Алебастра	пуд.	—	0,09
§ 498. Для подливки на мѣсто, въ каменныхъ зданіяхъ, внутреннихъ деревянныхъ или каменныхъ подоконныхъ досокъ на растворѣ и войлокѣ, съ обмазкою около стѣнъ, на каждый квадр. арш.	Штукатуровъ	0,25	
Известковаго раствора	куб. саж.	—	0,00133
Алебастра	пуд.	—	0,3
Войлоковъ	квадр. арш.	—	1
§ 499. Для оштукатурки сверхъ крышъ, дымовыхъ трубъ съ распушками и свѣсами, на пог. саж: трубы по первымъ двумъ отдѣламъ:			
а) Въ одинъ дымъ	Штукатуровъ	0,9 1,12	
Известковаго раствора	куб. саж.	— —	0,0133 0,016
б) Въ два дыма	Штукатуровъ	1,26 1,7	
Известковаго раствора	куб. саж.	— —	0,018 0,021
в) Въ три дыма	Штукатуровъ	1,6 2,2	
Известковаго раствора	куб. саж.	— —	0,02 0,023
§ 500. Для оштукатурки Русскихъ печей, каминовъ и очаговъ, на квадр. саж. по первымъ двумъ отдѣламъ:	Штукатуровъ	0,72 1	
Известковаго раствора	куб. саж.	— —	0,0106 0,012
Алебастра	пуд.	— —	0,5 0,7
Примѣчаніе. Для оштукатурки печей и каминовъ, по чертежу, съ тягами, филенками и т. п. количество матеріаловъ и рабочихъ силъ опредѣлять по соображенію съ соотвѣтствующими параграфами.			
§ 501. Для обмазки перемѣненныхъ закладныхъ и прислонныхъ рамъ, оторванныхъ и вновь постановленныхъ наличниковъ, плинтусовъ и галтелей, на пог. саж.	Штукатуровъ	0,033	
Известковаго раствора	куб. саж.	—	0,00047
Алебастра	пуд.	—	0,07
Примѣчаніе. При оштукатуркѣ новыхъ и при сплошной перетиркѣ старыхъ стѣнъ, на обмазку означенныхъ предметовъ, оставшихся, въ послѣднемъ случаѣ, на своихъ мѣстахъ, особыхъ штукатуровъ и матеріаловъ не полагать.			
§ 502. Для отбивки старой штукатурки, съ уборкой мусора, на квадр. саж.			
а) Съ каменныхъ стѣнъ и сводовъ	Штукатуровъ	0,05	
б) Для отбивки съ насѣчкою на кирпичѣ	Штукатуровъ	0,13	
в) Съ деревянныхъ стѣнъ и потолковъ	Штукатуровъ	0,04	
§ 503. Для оскобленія и перетирки съ пескомъ старой штукатурки на кирпичныхъ и деревянныхъ плоскостяхъ, съ расшивкою всѣхъ щелей и обмазкою около рамъ, плинтусовъ, галтелей, наличниковъ и т. п.	Штукатуровъ	0,15	
Известковаго раствора	куб. саж.	—	0,00033
Песку на перетирку	куб. саж.	—	0,0012
Алебастра	пуд.	—	0,07
Примѣчаніе. Послѣ первой огрунтовки новой штукатурки, затереть оказавшіяся на ней трещины и перемазать плинтусы обязаны штукатуры, производившіе новую штукатурку.			
§ 504. На сдираніе и оскобленіе обоевъ и перетирку старой штукатурки, съ расшивкою всѣхъ щелей, обмазкою плинтусовъ и т. п. на квадр. саж.	Штукатуровъ	0,2	
Количество матеріаловъ по § 503.			
Примѣчаніе. Послѣ перемѣны рамъ, для обдѣлки притолокъ и откосовъ полагать штукатуровъ и матеріалъ по § 489, сообразно качеству штукатурки.			
§ 505. Для обмазки въ деревянныхъ стѣнахъ пазовъ и щелей, безъ набивки клинушковъ, съ нарубкою пазовъ, на квадр. саж.	Штукатуровъ	0,3	

46978

		Рабочія силы.	Матеріалы.
Известковаго раствора	куб. саж.	—	0,0026
Алебастра	пуд.	—	0,6
§ 506. Для оштукатурки деревянныхъ стѣнъ глиной, приготовленной на мучномъ клейстерѣ или на навозной жидкости, съ подбивкою дранью, или набивкою клинушковъ, на квадр. саж.	Штукатуровъ	0,4	
Раствора изъ глины и песку	куб. саж.	—	0,02
Муки ржаной съ отрубями	пуд.	—	0,15
По подбивкѣ дранью, или по набивкѣ клинушковъ, можно обмазать стѣну, хорошо перемятой съ пескомъ, на навозной жидкости, глиной и дать ей высохнуть. Образовавшіяся трещины тщательно наполнять наметомъ жидкаго известковаго раствора, потомъ всю плоскость выровнять и затереть, для чего полагать на квадр. саж.	Штукатуровъ	0,6	
Раствора изъ глины и песку	куб. саж.	—	0,015
Известковаго раствора	куб. саж.	—	0,004
Глава V.			
Обѣлка и окраска штукатурки.			
§ 507. Для огрунтовки и обѣлки штукатурки бѣлою негашеною известью за одинъ разъ, на квадр. саж.	Штукатуровъ	0,023	
Извести бѣлой	пуд.	—	0,1
§ 508. Для огрунтовки и покрытія колеромъ, за одинъ разъ, наружныхъ и внутреннихъ стѣнъ свѣтлыми простыми красками, на квадр. саж.	Штукатуровъ	0,046	
а) Свѣтло-желтымъ колеромъ:			
Извести бѣлой	пуд.	—	0,18
Охры свѣтлой	пуд.	—	0,03
б) Сѣрымъ цвѣтомъ:			
Извести бѣлой	пуд.	—	0,18
Олонецкой земли	пуд.	—	0,03
Или Голландской сажи	фунт.	—	0,2
в) Зеленымъ цвѣтомъ:			
Извести бѣлой	пуд.	—	0,18
Прозелени	пуд.	—	0,06
г) Зелено-сѣроватымъ:			
Извести бѣлой	пуд.	—	0,18
Прозелени	пуд.	—	0,035
д) Розовымъ:			
Извести бѣлой	пуд.	—	0,18
Черняди	пуд.	—	0,012
е) Песчанымъ:			
Извести бѣлой	пуд.	—	0,2
Умбры	пуд.	—	0,5
ж) На обѣлку внутреннихъ плоскостей:			
Мѣлу	пуд.	—	0,12
Клею	фунт.	—	0.15
Примѣчаніе 1. Для покрыванія самымъ свѣтлымъ колеромъ, количество красокъ уменьшать на половину противъ предыдущаго параграфа, а для покрытія густыми колерами—удвоивать.			
Примѣчаніе 2. На огрунтовку и покрытіе колеромъ фасадовъ, изъ матеріаловъ подрядчика, съ перетиркою штукатурки, приблизительно можно полагать на квадр. саж. штукатуровъ до 0,5, считая въ платѣ имъ стоимость красокъ.			
§ 509. Для окрашенія панелей сѣрою краской, съ набрызгомъ и отводкою филенокъ, на квадр. саж.	Штукатуровъ	0,11	
Извести бѣлой	пуд.	—	0,2
Сажи Голландской	фунт.	—	0,2
Черняди или муміи	фунт.	—	0,05
Клею	фунт.	—	0,15

46978

	Рабочія силы.	Матеріалы.
Для огрунтовки и по ней обѣлки или окраски за 2 раза, для большей чистоты полагать: рабочія силы и матеріалъ для обѣлки въ 1½ раза, а матеріалъ для окраски — вдвое противъ назначеннаго въ § 508.		
Казеннымъ штукатурамъ для вязки кистей назначать на квадр. саж. штукатурки		
Щетины . . . . . фунт.	—	0,015
Шнуру . . . . . фунт.	—	0,005
Примѣчаніе. Стоимость лѣпной работы опредѣлять по предварительно отобраннымъ отъ мастеровъ задѣльнымъ цѣнамъ и по соображенію съ детальными чертежами.		

Отдѣленіе XIV.

Малярныя работы.

Глава I.

Объ окраскѣ вообще.

Во всѣхъ параграфахъ этого Отдѣленія, опредѣленные для окраски маляры должны сварить масло, растереть и приготовить краски и устроить для себя обыкновенныя на козлахъ подмостки изъ даннаго имъ матеріала.

Примѣчаніе. Наемные маляры должны имѣть свои кисти; при производствѣ же работъ казенными рабочими полагать для кистей, которыя они должны связать, на каждую квадр. саж. масляной и клеевой окраски.

Щетины фунт. 0,02

Шнуру фунт. 0,01

§ 510. На свареніе одного пуда олифы, исчисленной для состава красокъ:

Масла конопляпаго или льнянаго,

пуд. 1

Сурику . . . . . фунт. 0,75

Зильберглету . . . . . фунт. 0,75

Для желтой окраски умбры . фунт. 0,25

Дровъ, если нѣтъ отъ работъ щепъ и обрубковъ,

куб. саж. 0,0015

§ 511. Для окраски мелкихъ частей, напримѣръ: плинтусовъ, рѣшотокъ, мебели и т. д., выведенное для большихъ поверхностей число маляровъ увеличивать отъ 1¼ до 1½ раза, а матеріала прибавлять до 10% противъ положенія на большія поверхности.

Примѣчаніе 1. На окраску мелкихъ частей, какъ наружные подоконники, крыши надъ поясками и сандриками, водосточныя трубы и т. п. отдѣльныя части, требующія перемѣщенія подмостей и перехода маляровъ, число послѣднихъ, выведенное для большихъ поверхностей, утроивать.

Примѣчаніе 2. Въ нижеслѣдующихъ параграфахъ назначены бѣлила свинцовыя; при употребленіи же цинковыхъ бѣлилъ количество ихъ назначать на 25% меньше противъ свинцовыхъ.

Глава II.

Окраска разныхъ частей масляными красками.

§ 512. а) Количество рабочихъ силъ и матеріаловъ, назначенное въ 3-мъ и 6-мъ столбцахъ, исчислено на загрунтовку и окраску по ней за 2 раза.

б) Если старая окраска можетъ служить грунтомъ, съ незначительною только подгрунтовкой, а вся поверхность должна быть окрашена за 2 раза, то въ подобныхъ случаяхъ руководствоваться 2-мъ и 5-мъ столбцами разсчета.

в) Если старая окраска вся выгорѣла или стерлась до того, что требуетъ общей загрунтовки, то новую окраску исчислять по 3-му и 6-му столбцамъ.

г) Прежде окраски поверхности, на которой старая масляная окраска облупилась, маляры должны ее оскоблить и оскобленныя мѣста подгрунтовать, а загрязнившіяся, при внутренней окраскѣ, счистить или обмыть щелокомъ, на что и прибавлено матеріаловъ и рабочихъ силъ къ количеству потребному для однократной окраски, показанной въ 1-мъ и 4 столбцахъ.

д) При окраскѣ оконъ и дверей, для избѣжанія затрудненія въ опредѣленіи ихъ поверхностей, полагать противъ всей площади ихъ въ свѣту:

Для лѣтняго переплета съ обѣихъ сторонъ .	въ 0,75
— зимняго	— 0,75
— рамы обыкновенной закладной или приспонной	— 0,75
— подоконной доски	— 0,25
Всего	въ 2,5 раза.

Такимъ образомъ, при вышинѣ окна въ свѣту 3,5 и ширинѣ 1,57 арш., умноживъ его площадь 0,61 квадр. саж. на 2,5, получимъ поверхность всѣхъ частей подлежащихъ окраскѣ = 1,525 квадр. саж., а для одного переплета: 0,61 × 0,75 = 0,46 квадр. саж.

Площадь дверей въ свѣту также умножать на 2,5, чтобы получить поверхность ихъ съ обѣихъ сторонъ, вмѣстѣ съ закладной рамой или узкой коробкой.

Для окраски дверныхъ полотенъ съ порѣзками прибавлять маляровъ и матеріаловъ по соображенію съ работой, имѣя въ виду, что поверхность рѣзныхъ украшеній можетъ удваиваться противъ гладкой поверхности дверей.

46978

	По желѣзу.			По дереву.			
	Прежде окрашенному.		Новому за 2 раза.	Прежде окрашенному.		Новому за 2 раза.	Старому некрашенному за 2 раза.
	За 1 разъ.	За 2 раза.		За 1 разъ.	За 2 раза.		
Для окрашенія крышъ и другихъ большихъ и гладкихъ поверхностей, на квадр. саж.:							
§ 513. Красной краской:							
а) Черлядью . . . . Маляровъ	0,06	0,09	0,11	0,075	0,12	0,14	0,19
Олифы . . . . . фунт. . . .	1	1,66	2	1,33	2,28	2,66	3,55
Черляди . . . . . — . . .	0,5	0,83	1	0,66	1,14	1,33	1.77
б) Сурикомъ . . . . Маляровъ	0,1	0,15	0,18				
Олифы . . . . . фунт. . . .	1,2	2	2,4				
Сурику . . . . . — . . .	1,6	2,6	3,2				
Примѣчаніе. При опредѣленіи поверхности желѣзныхъ крышъ для ихъ окраски, гребни или стоячіе фальцы, равно какъ слуховыя окна и желобья отдѣльно не исчислять.							
§ 514. Зеленой краской:							
а) Мѣдянкой . . . . Маляровъ	0,09	0,14	0,17	0,11	0,18	0,22	0,3
Олифы . . . . . фунт. . . .	0,96	1,55	1,9	1,25	2,08	2,52	3,33
Бѣлилъ . . . . . — . . .	0,96	1,55	1,9	1,25	2,08	2,52	3,33
Мѣдянки (яри) . . . . . — . . .	0,32	0,51	0,63	0,41	0,69	0,84	1
Зильберглету . . . . . — . . .	0,01	0,017	0,02	0,027	0,034	0,34	0,048
Мѣлу плавленаго . . . . . — . . .	0,32	0,51	0,63	0,41	0,69	0,84	1
Сажи . . . . . — . . .	0,019	0,03	0,037	0,025	0,04	0,05	0,06
б) Если вмѣсто яри потребуется окрасить сибиркой, то число маляровъ и количество другихъ матеріаловъ назначать по предыдущему пункту полагая:							
Сибирки . . . . . фунт. . . .	0,56	0,9	1,1	0,82	1,38	1,68	2
Бѣлилъ . . . . . — . . .	0,56	0,9	1,1	0,82	1,38	1,68	2
в) Для окраски со шпаклевкой и пемзовкой, госпитальныхъ и другихъ мелкихъ предметовъ Французской зеленью:							
Маляровъ	0,16	0,26	0,32	0,2	0,34	0,42	0.56
Олифы . . . . . фунт. . . .	0,96	1,55	1,9	1,25	2,08	2,52	3,33
Бѣлилъ . . . . . — . . .	0,45	0,75	0,9	0,6	1	1,2	1,6
Сибирки . . . . . — . . .	0,22	0,37	0,45	0,3	0,5	0,6	0,8
Французской зелени . . . . . — . . .	0,3	0,5	0,6	0,4	0,66	0,8	1,06
Скипидара . . . . . — . . .	0,07	0,12	0,15	0,1	0,17	0,2	0,27
Мѣлу плавленаго . . . . . — . . .	0,3	0,5	0,6	0,4	0,66	0,8	1,06
Замазки . . . . . — . . .	0,11	0,18	0,22	0,15	0,25	0,3	0,4
Пемзы . . . . . — . . .	0,003	0,005	0,007	0,005	0,008	0,01	0,013
Ветоши . . . . . — . . .	0,006	0,01	0,014	0,01	0,016	0,02	0,026
Примѣчаніе 1. Для покрытія окраски лакомъ, въ случаѣ надобности, полагать маляровъ 0,04, лаку фунт. 0,5.							
Примѣчаніе 2. Для темнозеленаго цвѣта Французскую зелень можно замѣнять смѣсью кронгельба и Берлинской лазури, въ пропорціи: на фунт. кронгельба—¼ фунта Берлинской лазури.							
г) Для окраски мелкихъ частей зеленою гарпіусною краской:							
Маляровъ	0,11	0,18	0,28	0,15	0,25	0,3	0,4
Масла конопляная сыраго . . . фунт. . . .	0,15	0,25	0,3	0,2	0,33	0,4	0,53
Яри мѣдянки . . . . . — . . .	0,2	0,33	0,4	0,27	0,45	0,54	0,7
Бѣлилъ . . . . . — . . .	0,93	1,55	1,87	1,25	2	2,5	3,3
Гарпіуса . . . . . — . . .	0,15	0,25	0,3	0,2	0,33	0,4	0,53
Скипидара . . . . . — . . .	0,15	0,25	0,3	0,2	0,33	0,4	0,53
§ 515. Сѣрой краской:							
Маляровъ	0,08	0,14	0,17	0,11	0,18	0,22	0,3
Олифы . . . . . фунт. . . .	1	1,66	2	1,33	2,2	2,66	3,5
Бѣлилъ . . . . . — . . .	0,95	1,6	1,95	1,3	2,16	2,6	3,46
Сурику . . . . . — . . .	0,03	0,05	0,06	0,04	0,066	0,08	0,1
Мѣлу . . . . . — . . .	0,3	0,5	0,6	0,4	0,66	0,8	1

46978

	По желѣзу.			По дереву.			
	Прежде окрашенному.		Новому за 2 раза.	Прежде окрашенному.		Новому за 2 раза.	Старому некрашенному за 2 раза.
	За 1 разъ.	За 2 раза.		За 1 разъ.	За 2 раза.		
Сажи . . . . . — . .	0,04	0,06	0,08	0,05	0,08	0,1	0,13
Примѣчаніе. Для чистой окраски мебели, дверей, оконъ и проч. свѣтлосѣрымъ колеромъ, количество рабочихъ силъ и матеріаловъ увеличивать по § 511, съ уменьшеніемъ сажи на половину.							
§ 516. Бѣлою краской:							
а) Бѣлилами съ пемзовкой				Съ замазкою сучьевъ:			
Маляровъ	0,08	0,13	0,16	0,1	0,17	0,21	0,28
Олифы . . . . . фунтовъ . .	0,96	1,55	1,9	1,25	2,08	2,52	3,33
Зильберглету . . . . . — . .	0,01	0,015	0,019	0,012	0,02	0,125	0,033
Бѣлилъ . . . . . — . .	1,27	2,06	2,53	1,66	2,76	3,35	4,43
Мѣлу . . . . . — . .	0,26	0,43	0,52	0,35	0,58	0,7	0,93
Замазки . . . . . — . .	0,1	0,17	0,2	0,15	0,25	0,3	0,4
Сажи для грунта . . . . . — . .	0,01	0,17	0,02	0,015	0,025	0,03	0,04
Пемзы . . . . . — . .	0,003	0,005	0,007	0,005	0,008	0,01	0,013
Ветоши . . . . . — . .	0,007	0,012	0,015	0,01	0,017	0,02	0,03
б) Для окраски шифервейсомъ съ пемзовкой:							
Маляровъ				0,18	0,31	0,37	0,5
Олифы . . . . . фунтовъ				1,3	2,16	2,6	3,46
Зильберглету . . . . . —				0,013	0,021	0,026	0,034
Бѣлилъ . . . . . —				1	1,7	2	2,66
Шифервейса . . . . . —				0,9	1,5	1,8	2,4
Мѣлу . . . . . —				0,35	0,58	0,7	0,93
Сажи для грунта . . . . . —				0,015	0,025	0,03	0,04
Скипидару . . . . . —				0,15	0,25	0,3	0,4
Замазки . . . . . —				0,25	0,41	0,5	0,6
Пемзы . . . . . —				0,005	0,008	0,01	0,13
Ветоши . . . . . —				0,01	0,017	0,02	0,03
в) Шифервейсомъ, съ сплошною шпаклевкой, пемзовкой и покрытіемъ лакомъ:							
Маляровъ				0,75	1,25	1,75	2
Олифы . . . . . фунт.				1,5	2,5	3	4
Зильберглету . . . . . —				0,015	0,025	0,03	0,04
Скипидара . . . . . —				0.17	0,29	0,35	0,5
Бѣлилъ . . . . . —				1,05	1,75	2,1	2,8
Шифервейса . . . . . —				1,2	2	2,4	3
Мѣлу плавленаго . . . . . —				0,35	0,58	0,7	0,93
Замазки . . . . . —				0,35	0,58	0,7	0,93
Лазури . . . . . —				0,003	0,004	0,005	0,006
Во всѣхъ случаяхъ полагать лаку масленаго бѣлаго $^1/_8$ фунта.							
На шпаклевку:							
Пемзы . . . . . фунт.				0,005	0,008	0,01	0,13
Охры . . . . . —				0,25	0,42	0,5	0,6
Губки грецкой . . . . . золотниковъ . . .				0,5	0,8	1	1,13
§ 517. Палевою краской:							
а) Съ пемзовкой и замазкою сучьевъ:							
Маляровъ				0,1	0,17	0,21	0,28
Олифы . . . . . фунт.				1,25	2,08	2,52	3,33
Зильберглету . . . . . —				0,012	0,02	0,125	0,033
Бѣлилъ . . . . . —				1,16	1,93	2,35	3,1
Охры свѣтлой . . . . . —				0,5	0,83	1	1,33
Мѣлу для грунта . . . . . —				0,35	0,58	0,7	0,93
Сажи для грунта . . . . . —				0,015	0,025	0,03	0,04
Замазки . . . . . —				0,15	0,25	0,3	0,4
Пемзы . . . . . —				0,005	0,008	0,01	0,013
Ветоши . . . . . —				0,01	0,16	0,02	0,03
б) Съ раздѣлкою подъ дубъ или ясень:							
Маляровъ				0,25	0,41	0,5	0,66
Олифы . . . . . фунт.				1,35	2,25	2,7	3,33
Зильберглету . . . . . —				0,013	0,022	0,027	0,033

46978

	По дереву.			
	Прежде окрашенному.		Новому за 2 раза.	Старому некрашенному за 2 раза.
	За 1 разъ.	За 2 раза.		
Бѣлилъ . . . . . фунт.	1,35	2,25	2,7	3,33
Охры . . . . . —	0,3	0,5	0,6	0,8
Тер-де-сіена или умбры . . . . . —	0,03	0,05	0,06	0,08
Мѣлу плавленаго . . . . . —	0,35	0,58	0,7	0,93
Замазки . . . . . —	0,15	0,25	0,3	0,36
Немзы . . . . . —	0,055	0,058	0,011	0,014
Во всѣхъ случаяхъ лаку масленаго ½ фунта.				
Ветоши холщевой . . . . . фунт.	0,01	0,116	0,02	0,026
§ 518. Желтою краской:				
а) Для окраски наружной обшивки стѣнъ, заборовъ и другихъ большихъ и гладкихъ поверхностей.				
Маляровъ	0,065	0,11	0,13	0,17
Олифы . . . . . фунт.	1,3	2,16	2,6	3,46
Охры свѣтлой . . . . . —	0,66	1,1	1,33	1,76
Замазки . . . . . —	0,015	0,025	0,3	0,4
б) Половъ, съ замазкою щелей и сучьевъ.				
Маляровъ	0,075	0,12	0,15	0,2
Олифы . . . . . фунт.	1,25	2	2,5	3,33
Охры свѣтлой . . . . . —	0,66	1,1	1,33	1,77
Замазки . . . . . —	0,015	0,025	0,3	0,4
Немзы . . . . . —	0,08	0,01	0,012	0,013
Ветоши холщевой . . . . . —	0,01	0,01	0,01	0,01
Замазка составляется изъ 5 частей (по вѣсу) мѣла, 2 клею, 1 масла и 2 охры.				
Такой замазки, при неровности половъ, употребляется на квадр. саж. сплошной шпаклевки до 1,2 фунт.				
На покрытіе половъ лакомъ, гдѣ потребуется, полагать:				
Маляровъ 0,03, лаку желтаго ½ фунт.				
§ 519. Черною краской:				
Для окрашенія Голландскою сажей на маслѣ.				
Маляровъ	0,075	0,12	0,14	0,19
Олифы . . . . . фунт.	1,33	2,28	2,66	3,55
Сажи . . . . . —	0,17	0,3	0,35	0,46
§ 520. Военною краской:				
а) Для окрашенія большихъ поверхностей.				
Маляровъ	0,2	0,32	0,39	0,52
Олифы . . . . . фунт.	1,33	2,2	2,66	3,5
Бѣлилъ . . . . . —	0,84	1,38	1,67	2.2
Мѣлу плавленаго . . . . . —	0,4	0,66	0,8	1
Сажи Голландской . . . . . —	0,08	0,13	0,17	0,23
Сурику . . . . . —	0,085	0,14	0,17	0,22
б) Малыхъ поверхностей, какъ то: ружейныхъ сошекъ, барабанныхъ станковъ, перилъ, столбовъ и т. п., число рабочихъ увеличивать на 50%, а матеріалъ на 10%.				

	Рабочія силы.	Матеріалы.
§ 521. Шведскимъ составомъ:		
а) Для окрашенія за два раза досчатыхъ крышъ, заборовъ, обшивокъ и т. п., съ варевіемъ и подогрѣваніемъ краски, на квадр. саж. . . . . Маляровъ	0,1	
Масла конопляпаго . . . . . фунт.	—	0,27
Муки ржаной . . . . . —	—	0,64
Купороса желѣзнаго . . . . . —	—	0,29

46978

		Рабочія силы.	Матеріалы.
Соли	фунт.	—	0,29
Черляди	—	—	2
б) Составомъ, употребляемымъ въ Финляндіи, на каждый разъ окраски, съ кипяченіемъ его въ котлѣ, на квадр. саж.			
	Маляровъ	0,05	
Муки ржаной	фунт.	—	0,07
Купороса желѣзнаго	—	—	0,14
Соли	—	—	0,032
Черляди	—	—	0,14
Воды по пропорціи.			
Примѣчаніе. Для желтаго цвѣта черлядь замѣнять желтой охрой, а для сѣраго мѣломъ съ сажей.			
§ 522. Для окрашенія печнымъ зеленымъ лакомъ Утермаркскихъ печей и вообще металлическихъ поверхностей подверженныхъ нагрѣванію, на квадр. саж.			
	Маляровъ	0,022	
Лаку печнаго	фунт.	—	0,13
§ 523. На окраску, по штукатуркѣ, масляною краской полагать тоже количество матеріаловъ и рабочихъ силъ, какое назначено для окраски по старому некрашенному дереву.			
§ 524. Для покрытія дубоваго или ясневаго дерева, дверей или оконныхъ переплетовъ на квадр. саж.			
а) Олифою за три раза	Маляровъ	0,13	
Олифы	фунт.	—	1,3
б) за два раза олифою, а въ третій разъ маслянымъ лакомъ	Маляровъ	0,2	
Олифы	фунт.	—	0,9
Лаку маслянаго	—	—	0,45
Примѣчаніе. Для избѣжанія затрудненій въ опредѣленіи поверхности окна или дверей, руководствоваться § 512, д.			

Глава III.

Окраска на клею.

§ 525. Для подгрунтовки мѣломъ подъ всѣ колера, на квадр. саж.			
	Маляровъ	0,03	
Мѣлу плавленаго	фунт.	—	1
Клею	—	—	0,05
§ 526. Для подгрунтовки и покрытія мѣломъ за 2 раза, на квадр. саж. потолковъ или стѣнъ	Маляровъ	0,09	
Мѣлу плавленаго	фунт.	—	3
Клею	—	—	0,15
Для болѣе чистой отбѣлки, на верхній слой употребляется Датскій мѣлъ, а для лѣпной работы полагать бѣлилъ	фунт.	—	1,2
Крахмалу	—	—	0,4
Или молока	штофовъ	—	0,4
§ 527. Для покрытія квадр. саж. стѣнъ простыми красками			
	Маляровъ	0,06	
Къ назначенному же въ § 525 количеству матеріаловъ прибавлять:			
а) Для перловаго цвѣта—крутику	фунт.	—	0,3
б) — желтаго—охры свѣтлой	—	—	0,4
в) — розоваго—мумія	—	—	0,4
г) — зеленаго—прозелени	—	—	0,6
Вмѣсто прозелени можно употреблять мѣдный купоросъ, сваренный вмѣстѣ съ поташомъ.			
§ 528. Для подгрунтовки и покрытія за два раза потолковъ и стѣнъ въ коридорахъ, сѣняхъ, кухняхъ, подвальныхъ этажахъ, прачешныхъ, на лѣстницахъ и даже въ казармахъ составомъ изъ негашеной бѣлой извести, разведенной на молокѣ съ прибавленіемъ творогу, на квадр. саж.	Маляровъ	0,1	

46978

		Рабочія силы.	Матеріалы.
Извести негашеной бѣлой	пуд.	—	0,18
Молока снятаго	штофовъ	—	0,6
Творогу	фунт.	—	0,5

Приготовленный составъ разводить, до надлежащей густоты, водою.

Примѣчаніе 1. Такая окраска хорошо держится на штукатуркѣ, особенно въ мѣстахъ сырыхъ или подверженныхъ дѣйствію пара.

Примѣчаніе 2. Въ зимнее время, когда масляная бѣлильная краска не скоро высыхаетъ, при надобности, можно употреблять тотъ же составъ, для окрашенія деревянныхъ переборокъ, косяковъ, внутреннихъ наличниковъ, дверей и т. п. Причемъ, если деревянныя части были прежде окрашены бѣлилами, то для покрытія ихъ составомъ за два раза (безъ подгрунтовки) количество рабочихъ силъ и матеріаловъ уменьшать на 30%.

§ 529. Для покрытія квадр. саж. стѣнъ хорошими колерами, съ подгрунтовкой:

а) Цѣльными красками	Маляровъ	0.21	
Мѣлу плавленаго	фунт.	—	2,4
Крахмала	—	—	0,6
Или молока	штофовъ	—	0,6
Красокъ: голубца, брауншвейна, Французской зелени или кронгельба, той или другой, смотря по цвѣту	фунт.	—	1
б) Разбѣленнымъ колеромъ	Маляровъ	0,12	
Мѣлу плавленаго	фунт.	—	2,7
Крахмалу	—	—	0,4
Клею малярнаго	—	—	0,1
Для бирюзоваго—брауншвейской зелени	—	—	0,3
— свѣтло-зеленаго цвѣта сибирки или Французской зелени	—	—	0,15
Для покрытія стѣнъ за одинъ разъ колеромъ, по старой, очищенной хлѣбомъ, окраскѣ, полагать маляровъ и матеріаловъ въ половину противъ §§ 527 и 529; для чистки же потолковъ и стѣнъ	Маляровъ	0,05	
Бѣлаго хлѣба (ситнаго)	фунтовъ	—	0,8

§ 530. Для окрашенія квадр. саж. панелей сѣраго цвѣта краской, съ набрызгомъ и вытягиваніемъ филенокъ

	Маляровъ	0,12	
Мѣлу плавленаго	фунт.	—	3
Сажи	—	—	0,2
Клею	—	—	0,2

§ 531. Для оклейки стѣнъ простыми обоями, съ бордюромъ, съ подклейкою бумагой и приготовленіемъ крахмала съ клеемъ, на квадр. саж.

	Маляровъ или обойщиковъ	0,2	
Обоевъ, шириною 10 вершк., длиною 12 арш.	куск.	—	1,2
Бордюръ назначать по разсчету.			
Крахмалу	фунт.	—	1
Клею	—	—	0,12
Бумаги для подклейки, печатной или оберточной, въ форматѣ писчей	листовъ	—	33

§ 532. Для оклейки стѣнъ простыми обоями, съ бордюромъ, по старой подклейкѣ, съ починкою ее мѣстами и приготовленіемъ крахмала съ клеемъ, на квадр. саж.

	Маляровъ или обойщиковъ	0,14	
Обоевъ, шириною 10 вершк., длиною 12 арш.	кусковъ	—	1,2
Бордюръ назначать по разсчету.			
			отъ до
Крахмала, смотря по починкѣ,	фунт.	—	0,6—0,8
Клею	—	—	0,07—0,09
Бумаги для подклейки, печатной или оберточной въ форматѣ писчей, смотря по починкѣ.	лист.	—	20—25

§ 533. Для оклейки стѣнъ хорошими обоями, съ бордюромъ, съ подклейкою бумагой, приготовленіемъ крахмала съ клеемъ, чищеніемъ подклейки пемзою

	Маляровъ или обойщиковъ	0,4	
Обоевъ, шириною 10 вершк., длиною 12 арш.	кусковъ	—	1,25
Бордюръ назначать по разсчету.			
Крахмала	фунт.	—	1
Клею	—	—	0,12
Пемзы	—	—	0,008
Бумаги для подклейки, въ форматѣ писчей	листовъ	—	33

Примѣчаніе. При оклейкѣ стѣнъ хорошими обоями, съ бордюромъ, по старой подклейкѣ, съ починкою ее мѣстами, маляровъ, крахмала, клею и подклеечной бумаги, смотря по починкѣ, уменьшать на 30 до 40% противъ выше назначенныхъ.

46978

		Рабочія силы.	Матеріалы.
§ 534. На обивку наружныхъ дверей клеенкой по войлоку на квадр. саж. дверей	Обойщиковъ	0,1	
Войлоковъ	квадр. арш.	—	1,1
Клеенки	— —	—	1,12
Ремней	пог. арш.	—	4
Гвоздей обойныхъ	штукъ	—	100
Примѣчаніе. Для чистой работы, вмѣсто ремней, употребляется басонъ и гвозди съ мѣдными шляпками.			
Отдѣленіе XV.			
Стекольныя работы.			
§ 535. Для приготовленія одного пуда стекольной замазки:	Стекольщиковъ	0,33	
Мѣлу плавленаго	пуд.	—	0,8
Олифы	—	—	0,22
Примѣчаніе. На одинъ пудъ олифы идетъ пудъ масла конопляного, ½ фунта сурику и ½ фунт. эльберглету. Стекольщики, приготовляющіе замазку, должны сварить и олифу.			
§ 536. Для приготовленія одного пуда замазки, съ бѣлилами:	Стекольщиковъ	0,4	
Мѣлу плавленаго	пуд.	—	0,6
Бѣлилъ тертыхъ, простыхъ	—	—	0,2
Олифы	—	—	0,25
§ 537. Для вставки въ переплеты разной величины, обыкновенныхъ стеколъ, кладя ихъ въ фальцы на замазку и ею же обмазывая сверху, съ укрѣпленіемъ шпильками изъ проволоки и протиркою стеколъ, на пог. арш. фальца	Стекольщиковъ	0,02	
Проволоки стекольной	фунт.	—	0,0011
Замазки стекольной для переплетовъ:			
а) Изъ досокъ въ 2 и 2½ дюйм.	фунт.	—	0,22
б) — — въ 1½ дюйма	—	—	0,18
§ 538. Для вставки большихъ легерныхъ или зеркальныхъ стеколъ, на бѣлильной замазкѣ, на пог. арш. фальца	Стекольщиковъ	0,03	
Проволоки стекольной	фунт.	—	0,0011
Замазки бѣлильной	—	—	0,17
§ 539. Для вставки разной величины стеколъ въ металлическіе переплеты стекольщиковъ назначать по §§ 537 или 538.			
Замазки изъ сурика, смотря по глубинѣ фальцевъ, на пог. ихъ арш.,	фунт.	—	отъ до 0,15—0,17
Для приготовленія одного пуда замазки изъ сурика:	Стекольщиковъ	0,45	
Мѣлу плавленаго	пуд.	—	0,5
Бѣлилъ тертыхъ, простыхъ	—	—	0,25
Сурику тертаго	—	—	0,125
Олифы	—	—	0,25
§ 540. Для перемазки фальцовъ у стеколъ, съ очисткою старой замазки, на пог. арш.			
а) Въ переплетахъ, изъ досокъ толщиною въ 2 и 2½ дюйм., съ глубокими фальцами	Стекольщиковъ	0,01	
Замазки стекольной	фунт.	—	0,16
б) Въ переплетахъ изъ досокъ, толщиною въ 1½ дюйма, съ мелкими фальцами	Стекольщиковъ	0,01	
Замазки стекольной	фунт.	—	0,14
§ 541. Для вынутія стеколъ изъ переплетовъ разной величины, съ очисткою старой замазки, на пог. арш. фальца:			
а) Изъ деревянныхъ переплетовъ	Стекольщиковъ	0,02	
б) Изъ металлическихъ переплетовъ	Стекольщиковъ	0,03	
Примѣчаніе. Ветхіе деревянные переплеты распиливаются на части, если замазка сильно затвердѣла.			

46978

	Рабочія силы.	Матеріалы.
§ 542. Для протирки стеколъ и вставки въ окна зимнихъ переплетовъ, съ укрѣпленіемъ ихъ гвоздями, если нѣтъ задвижекъ, проконопаткою, обмазкою простою стекольною замазкой и насыпкою между переплетами просушеннаго песку, на пог. арш. оконной рамы		
Стекольщиковъ	0,018	
Пакли — фунт.	—	0,04
Замазки стекольной — —	—	0,12
Песку, смотря по разстоянію между переплетами и шириною окна, на каждое, куб. саж.	—	отъ до 0,008—0,01
Гвоздей костыльковыхъ 2-хъ дюйм. (если нужно) 4 фунт.	—	0,03
Примѣчаніе. Замазку для вставки зимнихъ переплетовъ лучше приготовлять на салѣ или коровьемъ маслѣ, съ частію олифы.		
§ 543. Для выставки зимнихъ переплетовъ, съ очисткою ихъ отъ замазки и пакли, относкою на разстояніе до 40 саженъ и уборкою сора, на каждый переплетъ, смотря по его величинѣ		
Стекольщиковъ	отъ до 0,04—0,06	

§ 544.

Таблица, показывающая отношеніе стоимости стеколъ разныхъ размѣровъ (въ вершкахъ) къ цѣнѣ принятой за единицу на стекло длиною $22\frac{1}{2}$ и шириною 9 вершк.

При длинѣ.	Ширинѣ.	Отношеніе стоимости.	При длинѣ.	Ширинѣ.	Отношеніе стоимости.	При длинѣ.	Ширинѣ.	Отношеніе стоимости.	При длинѣ.	Ширинѣ.	Отношеніе стоимости.
23,25	16,25	3	15	13,5	0,6	14	11	0,53	13,25	10,25	0,44
23,25	12	2,3	—	13	—	—	—	—	13	12	—
22,5	11	2	—	12	—	—	10	0,44	—	11,5	—
22,5	9	1	—	—	—	13,75	13,5	—	—	11,25	—
17	14	0,65	14,5	12,75	0,53	—	13	—	—	11	—
17	9,5	0,6	—	12,5	—	13,5	12,5	—	—	10,5	—
16,5	13	—	—	12	—	—	11,5	—	—	—	—
16	15	—	14	13,5	—	—	10,5	—	—	10	0,4
16	12	—	—	13	—	13,25	12	—	—	9,5	—
15	15	—	—	12	—	—	11,5	—	—	9	—
12,75	10,75	0,4	11,5	8,5	0,33	9,5	9	0,27	8,25	7,75	0,2
—	10,5	—	11,25	11	—	—	8	—	—	6,25	—
—	10,25	—	—	10,25	—	—	7,5	—	8	8	—
—	10	—	11	11	—	—	7	—	—	7,75	—
—	9,75	—	—	10,75	—	—	6,5	—	—	7,5	—
12,5	12,5	—	—	10,5	—	—	5,5	—	—	7	—
—	11,75	—	—	10	—	9,25	8,75	—	—	6,75	—
—	11,5	—	—	—	—	—	8,5	—	—	6	—
—	10,5	—	11	9	0,3	—	8,25	—	—	5,75	—
—	10,25	—	—	8,5	—	—	7,5	—	—	—	—
12,25	11,5	—	—	7,5	—	9	8,75	—	7,75	7,75	0,19
—	11,25	—	—	7	—	—	8,5	—	—	7,5	—
—	11	—	—	6,5	—	—	—	—	—	7	—
—	—	—	10,75	10,75	—	9	8	0,23	—	6,75	—
12,25	10,75	0,33	—	10,5	—	—	7,75	—	—	6,5	—
12	12	—	—	10,25	—	—	7,5	—	—	5,75	—
—	11,5	—	—	9,75	—	—	7	—	7,5	7,5	—
—	11,25	—	10,5	10,5	—	—	6,75	—	—	7	—
—	11	—	—	10,25	—	—	6	—	—	6,5	—
—	10,75	—	—	10	—	—	5,75	—	—	5,5	—

46978

При длинѣ.	Ширинѣ.	Отношеніе стоимости.	При длинѣ.	Ширинѣ.	Отношеніе стоимости.	При длинѣ.	Ширинѣ.	Отношеніе стоимости.	При длинѣ.	Ширинѣ.	Отношеніе стоимости.
—	10,5	—	—	9,75	—	8,75	8,75	—	—	5	—
—	10,25	—	—	9,5	—	—	8,5	—	7,25	7,25	—
—	10	—	—	8,75	—	—	8,25	—	—	7	—
—	9,75	—	—	8,25	—	—	8	—	—	6,5	—
—	9,5	—	—	—	—	—	—	—	7	7	—
—	9	—	10	9,5	0,27	8,75	7,75	0,2	—	6,5	—
—	8,75	—	—	9,25	—	—	7,25	—	—	6	—
—	8,5	—	—	9	—	8,5	8,5	—	—	5,5	—
11,75	10	—	—	8,75	—	—	8,25	—	—	—	—
11,5	11,5	—	—	8,5	—	—	7,75	—	7	5	0,15
—	11	—	—	7,5	—	—	7,5	—	—	4,5	—
—	10,5	—	9,75	9,5	—	—	7	—	—	4	—
—	9,75	—	—	9,25	—	—	6,5	—	6,75	6,75	—
—	9,5	—	—	8,75	—	—	6	—	—	6,5	—
—	9,25	—	9,5	9,5	—	—	5	—	—	6,25	—
—	9	—	—	9,25	—	8,25	8,25	—	—	6	—
6,75	5,25	0,15	6,25	6,25	0,15	6	3	0,13	5	4,5	0,13
—	4,75	—	6	6	—	5,5	5,5	—	—	4	—
—	4,25	—	—	5,5	—	—	5	—	4,5	4,5	—
6,5	5,5	—	—	5	—	—	4,75	—	—	4	—
—	5	—	—	—	—	—	4	—	4	3,5	—
—	4,5	—	6	4	0,13	5	5	—	—	3	—

Примѣръ: Если цѣна стекла, длиною 22½, шириною 9 вершк., будетъ напримѣръ 1 рубль 30 копѣекъ, то стекло длиною и шириною 8 вершк., составляя 0,2 единицы, стоимость которой въ настоящемъ случаѣ принимается 1, 3, будетъ $1{,}3 \times 0{,}2 = 26$ копѣекъ, а стекло длиною 23¼ и шириною 16¼ вершк., будетъ стоить 3 рубля 90 копѣекъ.

Примѣчаніе. Цѣна бѣлыхъ стеколъ къ цѣнѣ полубѣлыхъ относится почти какъ 1: 0,7, а къ цѣнѣ зеленыхъ какъ 1: 0,4. Цѣна же зеркальныхъ, легерныхъ и полулегерныхъ стеколъ зависитъ отъ ихъ толщины и чистоты.

Отдѣленіе XVI.

Кузнечныя и котельныя работы.

Глава I.

Общія правила для кузнечныхъ работъ.

Большія и сложныя желѣзныя работы производятся на заводахъ и фабрикахъ; въ настоящемъ же Положеніи опредѣляются уроки на тѣ только поковки, которыя могутъ быть производимы въ обыкновенныхъ кузницахъ изъ сортовъ желѣза, имѣющихся въ продажѣ. А какъ желѣзныя издѣлія, большею частію оцѣниваются на вѣсъ, то во всѣхъ нижеслѣдующихъ параграфахъ количество рабочихъ силъ и матеріаловъ опредѣлено на пуд. поковки.

Смотря по крупности поковокъ, необходимы на каждаго кузнеца два или одинъ молотобойцевъ, которые помогаютъ кузнецу въ работѣ и дѣйствуютъ ручными мѣхами.

Для простоты исчисленія, количество рабочихъ силъ во всѣхъ параграфахъ этого Отдѣленія выражено кузнецами, изъ которыхъ потребное число молотобойцевъ (или дульщиковъ мѣхами) можно выдѣлять по свойству самыхъ работъ. Такъ напримѣръ, если въ Положеніи назначено на какую либо работу 5,1 кузнеца, то изъ нихъ, при сортѣ поковки, требующей по одному молотобойцу, собственно кузнецовъ должно быть $\frac{5{,}1}{1+0{,}7} = 3$ и столько же молотобойцевъ; а если на работу потребно 2 молотобойца на одного кузнеца, то первыхъ должно быть 4,25, а послѣднихъ 2,125, потому что $\frac{5{,}1}{1+2\times 0{,}7} = 2{,}125$ кузнецамъ.

Желѣзныя поковки раздѣляются: на крупныя, вѣсомъ болѣе 25 фунт., среднія отъ 10 до 25 фунт. и мелкія не болѣе 10 фунт. Чѣмъ поковки маловѣснѣе,—тѣмъ болѣе потери желѣза въ угарѣ.

При перековкѣ пуда новаго желѣза полагается:

	На угаръ процентовъ.	Угля четвертей.
		отъ до
а) Для крупныхъ поковокъ	до 11%	1—1,5
б) — среднихъ —	14	1,5—2
в) — мелкихъ —	18	2—2,5

46978

	На угаръ процентовъ.	Угля четвертей.
Въ замѣнъ четверти древеснаго угля, полагать каменнаго лучшаго, напримѣръ Ньюкестельскаго . . . . . пуд.	—	1,5
Обыкновеннаго, напримѣръ Шотландскаго . . . . . —	—	2
Бураго или лигнита . . . . . —	—	2,5

Угаръ полагать только на ту часть поковки, которая подвергается раскалу.

Если поковка выдѣлывается изъ стараго, или изъ новаго крупнаго сорта желѣза, которое разрубается или предварительно перековывается въ соотвѣтственный поковкѣ сортъ, то угаръ еще увеличивается отъ 6—7%, а урокъ кузнецамъ уменьшается до 25%.

Вѣсъ желѣзныхъ поковокъ опредѣляется, сообразно ихъ размѣрамъ и детальнымъ чертежамъ, по приложеннымъ къ этому Отдѣленію таблицамъ; если же форма поковки не соотвѣтствуетъ сортамъ желѣза, показаннымъ въ таблицахъ, то при исчисленіи ея вѣса принимать 3 куб. дюйм. желѣза за одинъ фунт.

	Рабочія силы.	Матеріалы.
Глава II.		
Поковки разнаго рода.		
§ 545. Для сдѣланія оковки къ копру, или простой медвѣдки, на каждый ея пудъ въ дѣлѣ полагать . . . . . Кузнецовъ	1,47	
Угля древеснаго . . . . . четверт.	—	1,2
Количество и сортъ желѣза опредѣлять видомъ и размѣрами поковки; на угаръ прибавлять 11%.		
§ 546. На выковку пуда башмаковъ, съ гвоздями:		
а) Для круглыхъ свай . . . . . Кузнецовъ	0,9	
б) — шпунтовыхъ свай . . . . . Кузнецовъ	1	
в) — шпунтовыхъ досокъ . . . . . Кузнецовъ	1,3	
Желѣзо назначать полосовое.		
На угаръ полагать 14%.		
Угля древеснаго . . . . . четверт.	—	2
§ 547. Для сдѣланія бугелей для насадки: на головы свай, на подбабки и для укрѣпленія стычныхъ брусьевъ, вѣсомъ каждый бугель отъ 6 до 15 фунт., на пуд.	отъ до	
Кузнецовъ	0,8—1,3	
Угля древеснаго . . . . . четверт.	—	1
Желѣзо употреблять полосовое.		
На угаръ отъ 12 до 14%.		
§ 548. На выковку пуда скобъ:		
а) Длиною отъ 3 до 8 вершк., вѣсомъ отъ 1 до 8 фунт., съ тупыми загнутыми концами для скрѣпленія камней и плитъ . . . . . Кузнецовъ	отъ до 1,6—2	
Желѣзо употреблять рѣзное или брусковое.		
На угаръ 14%.		
Угля древеснаго . . . . . четверт.	—	1,5
б) Длиною отъ 6 до 12 вершк., съ загнутыми, заершенными и заостренными, концами, вѣсомъ каждая отъ 3 до 6 фунт. . . . . Кузнецовъ	1,1—1,5	
Желѣзо для мелкихъ скобъ рѣзное, а для крупныхъ узкополосное.		
На угаръ 14%.		
Угля древеснаго . . . . . четверт.	—	1,75
§ 549. На выковку пуда широновъ, вѣсомъ отъ 1 до 3-хъ фунт., для скрѣпленія одного ряда камней съ другимъ . . . . . Кузнецовъ	1,25	
Желѣзо круглое, толщиною отъ 1 до 1½ дюйм.		
На угаръ 14%.		
Угля древеснаго . . . . . четверт.	—	1,5

46978

	Рабочія силы.	Матеріалы.
§ 550. На сварку полоснаго желѣза для стѣнныхъ связей, съ выковкою по концамъ обуховъ или проушинъ, съ разрубкой и оправкой брусковаго желѣза для штыровъ и сковкою, для натяжки связей, клиньевъ, на пудъ желѣза въ дѣлѣ . . . . . Кузнецовъ	0,35	
Угля древеснаго . . . . . четверт.	—	0,3
Желѣзо на связи назначать полосовое, шириною 3 дюйм., толщиною отъ ½ до ⅝ дюйм.		
На пог. саж. связи при желѣзѣ толщиною ½ дюйм. можно полагать его съ угаромъ . . . . . пуд.	—	1,13
А при толщинѣ въ ⅝ дюйма . . . . . пуд.	—	1,3
На штыры, длиною 1 арш., толщиною 1 дюйм., на пог. саж. приблизительно полагать желѣза брусковаго . . . . . пуд.	—	0,17
На расклинку же рѣзнаго желѣза . . . . . пуд.	—	0,02
При этомъ угаръ уже принятъ въ 5%.		
§ 551. На сковку хомутовъ для подвѣшиванія стропильныхъ связей, потолочныхъ балокъ и стягиванія частей въ деревянныхъ мостахъ, подкосной и арочной системъ, съ дырами для болтовъ на концахъ, или съ нарѣзкой на нихъ винтовъ, съ выковкой болтовъ, гаекъ и накладокъ, на пудъ поковки . . . . . Кузнецовъ	1,36	
Слесарей	0,4	
Угля древеснаго . . . . . четверт.	—	1,5
Желѣзо на хомутъ полосное, а на болтъ круглое; на угаръ до 14%.		
Примѣчаніе. Тоже число мастеровъ, угару и угля полагать на сковку хомутовъ, вѣсомъ отъ 12 до 15 фунт., изъ четырехъ-граннаго или брусковаго желѣза, для скрѣпленія стычныхъ балокъ, съ нарѣзкою винтовъ и пригонкою на мѣсто.		
§ 552. На выковку болтовъ, толщиною отъ ½ до 2½ дюйм., съ гайками и бляхами: для укрѣпленія мостовъ, стропилъ, сжимовъ, схватокъ и т. п., съ нарѣзкою винтовъ, смотря по крупности поковки, на пуд. . . . . Кузнецовъ	отъ до 0,6—1	
Слесарей	0,4—1,25	
Угля древеснаго . . . . . четверт.	—	2
Желѣзо болтовое потребной толщины, а на гайку и бляху—полосное; для каждаго болта, смотря по его толщинѣ . . . . . пуд.	—	отъ до 0,04—0,08
Угаръ до 14%.		
Примѣчаніе 1. Шляпка болта должна быть выкована изъ его стержня, а не приварная, шестисторонная, вдвое шире діаметра стержня и равной съ нимъ толщины.		
Подгаечникъ, толщиною не менѣе ¼ дюйм., нѣсколько шире шляпки болта.		
Примѣчаніе 2. За неимѣніемъ круглаго желѣза на болты, можно употреблять брусковое.		
Примѣчаніе 3. Длинные болты, употребляемые для висячихъ или раскосной системы мостовъ, должны быть подвергнуты пробѣ до употребленія въ дѣло.		
Примѣчаніе 4. На каждую нарѣзку винта и гайки полагать сала . . . фунт.	—	0,025
§ 553. Для сковки заершенныхъ болтовъ, длиною отъ 1 до 3 фут., толщиною отъ ¾ до 1½ дюйм., на пуд. . . . . Кузнецовъ	отъ до 0,8—1,5	
Угля древеснаго . . . . . четверт.	—	2
Желѣзо назначать круглое или брусковое, толщиною отъ ¾ до 1½ дюйм., смотря по длинѣ болта, съ прибавкою отъ 1 до 1½ дюйм. на шляпку.		
На угаръ до 14%.		
§ 554. На выковку: а) крючьевъ для надстѣнныхъ желобьевъ, б) костылей для спуска кровельныхъ листовъ и в) стремянъ или ухватовъ для укрѣпленія водосточныхъ трубъ, на пуд. поковки . . . . . Кузнецовъ	1,2	
Угля древеснаго . . . . . четверт.	—	1,75
а) На крючья, по 20-ти штукъ въ пудѣ, желѣзо рѣзное.		
б) На костыли, по 13-ти штукъ въ пудѣ, желѣзо узкополосное.		
в) На ухваты, по 16-ти штукъ въ пудѣ, желѣзо брусковое, толщиною отъ ½ до ¾ дюйм.		
На угаръ въ общей сложности до 18%.		
§ 555. На сковку кронштейновъ (тагановъ) подъ печи, на пудъ . . Кузнецовъ	0,75	
Угля древеснаго . . . . . четверт.	—	1,5
Желѣзо употреблять брусковое, толщиною въ одну сторону (вертикальную) 2, а въ другую 1½ дюйм., назначая на каждый кронштейнъ, состоящій изъ горизонтальнаго бруска съ обухомъ, штира и укосины, въ сложности до 1½ саж., приблизительно . . . . . пуд. до.	—	3
На угаръ прибавлять до 11%.		
§ 556. На разрубку и оправку полосъ:		
а) наклонныхъ подъ угловыя печи,		
б) для топочныхъ и трубныхъ дверецъ,		
и в) подъ щиты Русскихъ печей, съ загибаніемъ концовъ, на пуд. . Кузнецовъ	0,45	

46978

	Рабочія силы.	Матеріалы.
Угля . . . . . четверт.	—	0,5
Желѣза полосоваго: а) шириною 3, толщиною 5/8 дюйма подъ угловыя печи обыкновенной величины . . . . . пуд.	—	1,86
Примѣчаніе. Тоже число кузнецовъ полагать на выковку связей для укрѣпленія банныхъ и другихъ большихъ печей, а желѣзо узкополосное.		
б) Узкополоснаго къ топочнымъ и трубнымъ дверцамъ, на пару полосокъ для одной печи пуд.	—	0,25
в) Подъ щиты небольшихъ Русскихъ печей, желѣза полосоваго . . пуд.	—	0,9
На угаръ до 5%.		
§ 557. Для сдѣланія, по лекалу желѣзныхъ косоуръ подъ каменныя лѣстницы, площадки и. т. п., изъ тавроваго или полоснаго желѣза, толщиною 5/8, шириною 3 дюйм., кладя послѣднее на ребро по двѣ полосы вмѣстѣ, съ перевязками изъ рѣзнаго желѣза, выдѣлкою при пересѣченіяхъ связей гнѣздъ и загибкой косоурныхъ концовъ для закладки въ стѣны, на пуд. поковки . . . . . Кузнецовъ	0,8	
Угля древеснаго . . . . . четверт.	—	1,5
Желѣзо употреблять тавровое или полосовое, а при неимѣніи ихъ брусковое, толщиною 2, шириною 1 1/2 дюйм.		
На угаръ до 5%.		
§ 558. На выковку для воротъ петель съ подставами (на крюкахъ), вѣсомъ около 25 фунт. пара, на пуд. . . . . Кузнецовъ	1,3	
Угля . . . . . четверт.	—	2
Желѣзо на крюки и обварку полагать брусковое, толщиною отъ 1 до 1 1/2 дюйм., а на петли полосовое.		
На угаръ до 11%.		
Масла коноплянаго . . . . . фунт.	—	0,5
§ 559. На выковку и нарѣзку, къ петлямъ, винтовъ и гаекъ, на пуд. Кузнецовъ	1	
Слесарей	1	
Угля . . . . . четверт.	—	2,5
Желѣзо круглое, толщиною до 1 дюйм., а на гайки узкополосное.		
Угаръ до 18%.		
Сала . . . . . фунт.	—	0,1
Масла коноплянаго . . . . . фунт.	—	0,5
§ 560. На выковку 70-ти заершенныхъ гвоздей, длиною до 4-хъ вершк., или 100 корабельныхъ 8-ми дюйм., заключающихся въ пудѣ . . . . . Кузнецовъ	1,7	
Угля . . . . . четверт.	—	2
Желѣзо 4-хъ гранное тонкое, или рѣзное.		
Угару 18%.		
§ 561. На выковку разнаго сорта гвоздей полагать на пудъ:		
а) Гвоздей тесовыхъ, длиною отъ 3 до 4 дюйм., въ пудѣ отъ 3.000 до 1.200 штукъ Кузнецовъ	4	
б) Гвоздей брусковыхъ, длиною отъ 5 до 7 дюйм., отъ 800 до 400 штукъ въ пуд. Кузнецовъ	3	
в) Гвоздей, длиною отъ 8 до 10 дюйм., въ пудѣ отъ 300 до 200 штукъ Кузнецовъ	2,4	
Гвоздей корабельныхъ и полукорабельныхъ:		
г) Длиною отъ 6 до 9 дюйм., въ пудѣ отъ 150 до 85 штукъ. . . . Кузнецовъ	2	
д) Длиною отъ 10 до 15 дюйм., отъ 75 до 35 штукъ въ пудѣ . . . Кузнецовъ	1,4	
е) Гвоздей петельныхъ, навѣсныхъ или кругло-шляпныхъ, длиною отъ 4 до 8 дюйм., въ пуд. отъ 700 до 200 штукъ . . . . . Кузнецовъ	2,6	
ж) Гвоздей для башмаковъ, длиною 4 дюйм., въ пудѣ до 240 штукъ Кузнецовъ	2,4	
Желѣзо употребляется тонкое брусковое и рѣзное.		
На угаръ прибавлять: для гвоздей длиною до 9 дюйм. по 18%, а при большей длинѣ до 14%.		
Угля для всѣхъ сортовъ . . . . . четверт.	—	2,5
§ 562. На выковку желѣзныхъ рѣшотокъ:		
а) Къ лѣстницамъ, простыхъ, вышиною 1 1/4 арш., о 4-хъ тетивахъ, съ закругленіемъ поручня, съ вертикальными брусками, по взаимномъ разстояніи на 3 вершк., со стойками на поворотахъ, укрѣпленными подкосами, на каждый пуд. рѣшотки, съ установкой и укрѣпленіемъ на мѣстѣ, ... Кузнецовъ	2	
Слесарей	0,15	

46978

	Рабочія силы.	Матеріалы.
Угля древеснаго четвертей	—	1,5
Желѣзо на тетивы полагать полосовое, шириною 1½, толщиною ⅛ дюйм., на стойки при поворотахъ и подкосы 4-хъ гранное, толщиною 1 дюйм.		
На угаръ 11%.		
На заливку въ камнѣ одной стойки		
Свинцу . . . . . фунт.	—	1
б) Оконныхъ, съ поперечными полосами чрезъ 6 вершковъ, съ разрубленными и загнутыми на 3 вершк. вверхъ и внизъ концами, для закладки въ стѣну, съ стоячими брусками въ разстояніи 2½ вершк., заклепанными на глухо въ верхней и нижней полосахъ и продѣтыми въ отверстія промежуточныхъ, на пуд. поковки . . . . . Кузнецовъ	2	
Угля древеснаго . . . . . четверт.	—	2
Желѣзо назначать:		
На поперечины полосное.		
На стойки 4-хъ гранное, толщиною ¾ дюйм.		
На угаръ 14%.		
в) На сковку глухихъ рѣшотокъ въ рамку, длиною и шириною 12 вершк., для колодцевъ, подземныхъ трубъ и т. п., на пуд. поковки . . . . . Кузнецовъ	1,4	
Угля . . . . . четверт.	—	2
Желѣзо на рамку полосовое, шириною въ 2½ дюйма, толщиною ⅝ дюйм., а на переплетъ и заклепку круглое, толщиною 1 дюйм.		
На угаръ 14%.		
Примѣчаніе 1. Рѣшотка длиною и шириною 12 вершк., вѣситъ 2¾ пуд., а квадратно-аршинная 4¾ пуда. Къ первой рѣшоткѣ рама вѣситъ 1 пуд. 3 фунт., 16 заклепокъ въ 1 вершокъ—8 фунт., 4 гвоздя или пирона въ 1½ вершк.—4 фунт., 4 проемныхъ прута—1 пудъ и 4 гладкихъ прута—20 фунт. Во второй рѣшоткѣ рама вѣситъ 1 пудъ 14 фунт., 24 заклепки—12 фунт., 4 гвоздя или пирона—4 фунт., 4 проемныхъ прутьевъ—2 пуд. и 6 гладкихъ—1 пуд.		
Примѣчаніе 2. При устройствѣ створныхъ рѣшотокъ или рѣшотчатыхъ желѣзныхъ дверей, количество матеріаловъ исчислять сообразно величинѣ и рисунку рѣшотки, полагая на пуд. поковки 14% угару и тоже число кузнецовъ и угля, какое назначено выше для рѣшотокъ въ пунктѣ в).		
Примѣчаніе 3. На закладку рѣшотокъ каменьщиковъ назначать по § 440.		
§ 563. Для сдѣланія желѣзныхъ дверей—въ брантмауерныя стѣны и ставней къ окнамъ съ обвязками изъ полосоваго желѣза и щитомъ изъ котельнаго, толщиною отъ ⅛ до ¼ дюйм., или изъ кровельнаго въ два или три ряда, съ прокладкою между ними войлокомъ, соединяя щитъ съ рамкою заклепками, подъ которыя подкладывать по обводу рамки обручное желѣзо—полагать на пудъ дверей или ставней . . . . . Кузнецовъ	1,6	
Угля . . . . . четверт.	—	1,5
Желѣзо на обвязку и накладки съ петлями и крюками назначать сообразно величинѣ двери: полосовое отъ 1½ до 2½ дюйм., на заклепки круглое отъ ⅜ до ¾ дюйм. и на крюки 1 дюйм.		
На угаръ прибавлять 14%.		
§ 564. На выковку пары кронштейновъ, съ обвязкою и двумя стропильцами, для зонтика надъ входами, безъ всякихъ украшеній, съ укрѣпленіемъ на мѣсто и обрѣшоткою подъ желѣзную крышу, на пуд. поковки . . . . . Кузнецовъ	1,4	
Угля . . . . . четверт.	—	1,5
Желѣзо исчислять по размѣрамъ зонтика, полагая на обвязку полосовое, шириною 1½, толщиною ½ дюйм., на обрѣшотку рѣзное или обручное, на кронштейны 4-хъ гранное, толщиною 1 дюйм., а на стропила толщиною отъ 1 до 1¼ дюйм., смотря по длинѣ ногъ.		
На угаръ прибавлять 11%.		
§ 565. На выковку клиньевъ и планокъ, употребляемыхъ для раскалыванія твердыхъ камней, на пуд. поковки . . . . . Кузнецовъ	0,7	
Угля . . . . . четверт.	—	1
Желѣзо на клинья употреблять 4-хъ гранное 2½ дюйм., на планки узкополосное.		
На угаръ 11%.		
§ 566. Для сдѣланія поковокъ для водоотливныхъ колесъ и архимедова винта:		
а) На выковку обручей, въ діаметрѣ отъ 10 до 17 футъ, для водяныхъ колесъ, съ пригонкою на мѣсто, на пуд. . . . . Кузнецовъ	1,2	
Угля . . . . . четверт.	—	1
Желѣзо полосное, шириною 2½, толщиною ½ дюйм.		
На угаръ 10%.		
б) Въ діаметрѣ отъ 2 до 3 футовъ, для архимедова винта, на пуд. Кузнецовъ	1,4	
Угля . . . . . четверт.	—	1
Желѣзо употреблять полосное, шириною 3, толщиною ¼ дюйм.		
На угаръ прибавлять 10%.		
в) На выковку пятника и стержня, вѣсомъ до 1¼ пуда, на пудъ . Кузнецовъ	1,6	

46978

	Рабочія силы.	Матеріалы.
Угля . . . . . четверт.	—	2
Желѣзо употреблять 4-хъ гранное, толщиною отъ 2 до 2½ дюйм.		
На угаръ 14%.		
г) На выковку подъ пятникъ коробки, вѣсомъ до 25 фунт. и чаши, вѣсомъ до 15 фунт., на пуд. поковки . . . . . Кузнецовъ	1,7	
Угля . . . . . четверт.	—	2
Желѣзо назначать полосовое:		
Для коробки, шириною 3½ дюйм., толщиною ¾ дюйм.		
— чаши — 2 — — ¾ —		
На угаръ 14%.		
д) На выковку крестообразной планки, съ отверстіемъ по серединѣ, на пуд.		
Кузнецовъ	0,25	
Угля . . . . . четверт.	—	0,5
Желѣзо употреблять полосовое, шириною 3, толщиною ½ дюйм.		
На угаръ 5%.		
е) На выковку бугеля, въ діаметрѣ 12 вершк., на пуд. . . . . Кузнецовъ	1,2	
Угля . . . . . четверт.	—	0,7
Желѣзо полосовое, шириною 2½, толщиною ½ дюйм.		
На угаръ 10%.		
ж) На выковку желѣзнаго прута, длиною до 8 фут., толщиною ¾ дюйм., съ крючками и двумя пробоями, на пуд. . . . . Кузнецовъ	0,9	
Угля . . . . . четверт.	—	1,5
Желѣзо круглое, толщиною ¾ дюйм.		
На угаръ 11%.		
§ 567. На сдѣланіе поковокъ для плотинъ, шлюзныхъ полотенъ, ледорѣзовъ и паромовъ:		
а) На выковку одинакихъ и двойныхъ наугольниковъ (крестовъ), длиною отъ 4 до 9 фут., для регелей, на пудъ:		
1) Гладкихъ . . . . . Кузнецовъ	0,8	
2) Съ выпускомъ . . . . . —	1	
Угля . . . . . четверт.	—	0,75
Желѣзо полосовое, шириною 2, толщиною ⅝ дюйм.		
На угаръ 11%.		
б) На выковку переходной подпоры (оверлопа), длиною со стойкою для поручня до 7 фут. и подмоги для поддержки домкрата съ футляромъ, на пуд. поковки . . Кузнецовъ	0,75	
Угля . . . . . четверт.	—	1,25
Желѣзо 4-хъ-гранное и полосовое.		
На угаръ 11%.		
в) На выковку разной величины круглыхъ и 4-хъ угольныхъ бугелей и клинкетной лапы, на пудъ поковки . . . . . Кузнецовъ	1,2	
Угля . . . . . четверт.	—	1,5
Желѣзо соотвѣтственное поковкѣ.		
На угаръ 10%.		
г) На выковку шейной планки подъ хомутъ гальзбанда, а также крюка для шандорнаго бруса или плотиннаго щита, на пуд. поковки . . . . . Кузнецовъ	1,7	
Угля . . . . . четверт.	—	2
Желѣзо на планки полосовое, а на крюкъ круглое.		
На угаръ 14%.		
д) На выковку хомутовъ, длиною отъ 4 до 9 фут. съ планками, винтовыми на концахъ нарѣзками и гайками, на пудъ поковки . . . . . Кузнецовъ	1,2	
Слесарей	0,2	
Угля . . . . . четверт.	—	1
Желѣзо полосовое.		
На угаръ 11%.		
Масла деревяннаго на каждый хомутъ . . . . . фунт.	—	0,05
е) На выковку для вала плотины зубчатаго колеса, со скобою и болтикомъ, на пудъ поковки,		
Кузнецовъ	2	
Слесарей	1,25	
Угля . . . . . четверт.	—	2
Желѣзо полосовое.		
На угаръ 14%.		
ж) На выковку желѣзнаго клинкетнаго щита, со сдѣланіемъ и прикрѣпленіемъ къ нему заклепками полосы и лапы, съ просверленіемъ всѣхъ дыръ, съ отшлифовкой поверхностей, трущихся при движеніи щита, со сдѣланіемъ планокъ и болтиковъ съ гайками и подбляшниками, на пуд. желѣза въ дѣлѣ . . . . . Кузнецовъ	1,7	
Слесарей	1	
Угля . . . . . четверт.	—	1

46978

	Рабочія силы.	Матеріалы.
Желѣзо назначать:		
На щитъ котельное, толщиною отъ $^3/_8$ до $^1/_2$ дюйм.		
На поперечную планку полосовое, шириною 4, толщиною $^5/_8$ дюйм.		
На лапу полосное, шириною 3, толщиною $^5/_8$ дюйм.		
На болтики круглое, толщиною 1 дюйм.		
На винты со шляпками круглое, толщиною $^3/_4$ дюйм.		
На гайки и подбляшники рѣзное.		
На 2 планки подъ клинкетный щитъ и подъ раму: желѣзо полосовое, толщиною $^3/_8$ дюйм., шириною 3 дюйм. и $1^1/_2$ дюйм.		
На угаръ, за исключеніемъ котельнаго желѣза, на всѣ прочіе сорты по 11%.		
Масла деревяннаго . . . . . фунт.	—	2
Если щитъ дѣлается съ бронзовыми планками, или чугунными брусками, то на одинъ щитъ полагать:		
Двѣ бронзовыя планки, каждая шириною 3 дюйм., толщиною $^1/_2$ дюйм.		
Желѣзо полосовое, шириною 2, толщиною 1 дюйм.		
— — — 3 — $^3/_8$ —		
Или чугунные бруски толщиною 2 дюйма, съ фальцами.		
Желѣзо полосовое, шириною 4, толщиною $^3/_4$ дюйм.		
§ 568. Для сдѣланія поковокъ для подъемнаго моста и домкратовъ:		
а) На выковку хомутовъ съ ухомъ для балансовъ, планки съ пятникомъ и шалнерной планки, на пуд. поковки . . . . . Кузнецовъ	1,2	
Угля . . . . . четверт.	—	1
Желѣзо употребляется полосовое.		
На угаръ 10%.		
б) На выковку цѣпи изъ звеньевъ, длиною 6 дюйм., на пуд. . . . Кузнецовъ	6,8	
Угля . . . . . четверт.	—	2,5
Желѣзо круглое, толщиною $^1/_2$ дюйм.		
На угаръ 18%.		
в) На выковку валиковъ для домкратовъ, на пуд. . . . . Кузнецовъ	0,8	
Угля . . . . . четверт.	—	1,25
Желѣзо круглое.		
На угаръ 14%.		
г) На выковку плечниковъ для домкратовъ, на пуд. . . . . Кузнецовъ	1,25	
Угля . . . . . четверт.	—	1,5
Желѣзо полосовое.		
На угаръ 14%.		
Примѣчаніе къ §§ 566, 567 и 568.—На выковку болтовъ, планокъ, накладокъ, стоекъ или подпоръ, а равно и другихъ частей, не отличающихся исключительнымъ видомъ отъ употребляемыхъ въ обыкновенныхъ постройкахъ, количество рабочихъ силъ и матеріаловъ исчислять по соотвѣтственнымъ параграфамъ главы II, или по соображенію съ ними.		
Приготовленіе желѣзныхъ стропилъ.		
§ 569. Желѣзныя стропила, для значительныхъ отверстій, сложной конструкціи, должны быть заводской работы; небольшія же стропила, простой конструкціи, могутъ быть причислены къ обыкновеннымъ кузнечнымъ поковкамъ.		
На выковку стропильныхъ частей, со скрѣпленіемъ ихъ, установкою на мѣсто и обрѣшоткою, для отверстій не болѣе 4 саж., полагать на пуд. поковки . . . . . Кузнецовъ	2,4	
Слесарей	0,12	
Сала . . . . . фунт.	—	0,1
Угля древеснаго . . . . . четверт.	—	1,5
На стропильныя ноги употреблять полосовое желѣзо шириною 3, толщиною отъ $^1/_2$ до $^5/_8$ дюйм., на конекъ шириною до $3^3/_4$ дюйм., толщиною отъ $^5/_8$ до $^3/_4$ дюйм. На стяжки или струны и бабки—круглое, толщиною отъ $^7/_8$ до $^1/_4$ дюйм. На упорныя стойки (раскосы) круглое, толщиною отъ 1 до $1^1/_4$ дюйм.		
На угаръ 11%.		
На заклепки и болтики—круглое, толщиною отъ $^1/_2$ до $^7/_8$ дюйм. На гайки и планки полосовое, шириною отъ 2 до $2^1/_2$ дюйм., толщиною отъ $^1/_2$ до $^3/_4$ дюйм.		
На угаръ 18%.		
На обрѣшотку, при разстояніи между стропилами отъ 2 до 3 арш., полагать:		
Желѣзо узкополосное, шириною $1^1/_2$, толщиною $^1/_2$ дюйм.		
— — — — $^3/_4$ — $^1/_2$ —		
и проволоку кровельную въ количествѣ до 0,2 фунт. на квадр. саж. крыши.		

46978

	Рабочія силы.	Матеріалы.
Для приготовленія лекалъ, подмостей и временныхъ укрѣпленій при пробѣ и установкѣ стропилъ на мѣсто, на пудъ желѣза въ дѣлѣ полагать, ... Плотниковъ	0,015	
Примѣчаніе 1. Вмѣсто полоснаго, при возможности, употреблять тавровое и угловое желѣзо разныхъ размѣровъ на стропильныя ноги и раскосы.		
Примѣчаніе 2. Подъ пяты стропилъ класть чугунныя башмаки или подушки.		
Примѣчаніе 3. Количество и сортъ желѣза на стропила опредѣлять ихъ конструкціею, а вѣсъ его исчислять по приложеннымъ къ этому Отдѣленію таблицамъ.		
Примѣчаніе 4. Всѣ части стропилъ загрунтовывать и окрашивать сурикомъ, или черною масляною краскою.		
§ 570. Для сдѣланія винтовой нарѣзки на концѣ одного болта толщиною отъ 1 до 2 дюймовъ и въ соотвѣтствующей ему гайкѣ . . . . . Слесарей	отъ до 0,125—0,2	отъ до 0,025—0,03
Сала свинаго . . . . . фунт.	—	
Глава III.		
Балки изъ котельнаго желѣза.		
§ 571. Для сдѣланія и положенія на мѣсто, разной длины и ширины, балокъ изъ котельнаго желѣза, укрѣпленнаго другими сортами желѣза, на пуд. балокъ . Котельщиковъ	3	
Угля . . . . . четверт.	—	2
Желѣзо назначать котельное, толщиною отъ ¼ до ⅝ дюйм.		
На сжимы кромокъ—угловое.		
На проушины и чеки для растяжекъ полосовое.		
Для растяжекъ брусковое или тавровое.		
— заклепокъ круглое, толщиною отъ ⅝ до ⅞ дюйм.		
Примѣчаніе 1. Вмѣсто котельщиковъ, гдѣ ихъ нѣтъ, назначать опытныхъ въ дѣлѣ балокъ кузнецовъ по 4 на пуд.		
Примѣчаніе 2. Накладки при стыкахъ дѣлаются шириною до 9 дюйм. изъ котельнаго желѣза. Угловое желѣзо употребляется съ равными сторонами до 3 дюйм., толщиною отъ ¼ до ⅝ дюйма.		
Примѣчаніе 3. Если нѣтъ котельнаго желѣза назначенной толщины на ребровую доску балки, то можно склепывать ее изъ двухъ и даже трехъ листовъ въ толщину, съ надлежащею перевязью стыковъ, безъ употребленія накладокъ.		
Примѣчаніе 4. Для балокъ въ мостахъ подъ водяные резервуары, для регелей шлюзныхъ воротъ и т. п. предназначаемыхъ выдерживать значительный грузъ, размѣры желѣза опредѣлять вычисленіемъ и количество рабочихъ силъ увеличивать отъ 30 до 40%.		
Примѣчаніе 5. На шаблоны назначать кровельное желѣзо въ потребномъ, по размѣру балокъ, количествѣ. Для дѣланія шаблоновъ особыхъ людей не полагать.		
Примѣчаніе 6. По положеніи на мѣсто, половыя и потолочныя балки скрѣплять между собою чрезъ ¾ арш. растяжками, съ проушинами по концамъ и чеками.		
Примѣчаніе 7. Надъ приготовленными балками дѣлать предварительное испытаніе, полагая для опыта: на каждый пудъ балки плотниковъ 0,005, рабочихъ 0,25 и котельщиковъ 0,005.		
Примѣчаніе 8. Огрунтовку и окраску балокъ вычислять по Отдѣленію XIV.		
Примѣчаніе 9. Подъ концы балокъ полагать прокладную плиту или устанавливать въ особыхъ чугунныхъ коробкахъ, закладывая въ стѣну до 6 вершк., оставляя просторъ на удлиненіе балки отъ теплоты. При толщинѣ стѣнъ менѣе 3½ кирпичей концы балокъ обвертывать войлокомъ.		
§ 572. Для пробивки ручнымъ способомъ 200 дыръ въ котельныхъ листахъ и на вставленіе въ нихъ 100 заклепокъ:		
а) При толщинѣ листовъ до ⅝ дюйм. . . . . Котельщиковъ	6	
б) При толщинѣ листовъ отъ ⅝ до ⅞ дюйм. . . . . — —	9	
На заклепки употреблять желѣзо круглое, полагая на угаръ 18%.		
Угля древеснаго, для нагрѣванія 100 заклепокъ . . . . четверт.	—	2,5
Глава IV.		
Починка и наварка камнетесныхъ и другихъ инструментовъ.		
§ 573. Для починки и наварки камнетесныхъ инструментовъ:		
а) При обтескѣ гранитнаго камня изъ булыгъ и другихъ такой же твердости камней, на каждаго камнетесца . . . . . Кузнецовъ	0,135	
Желѣза полоснаго или брусковаго, ... фунт.	—	0,075
Стали . . . . . —	—	0,25

46978

		Рабочія силы.	Матеріалы.
Угля	четверт.	—	0,12
б) При обтескѣ на чисто, грубо-обдѣланнаго, гранитнаго или другаго той же твердости, камня и при кладкѣ его въ дѣло, на каждаго камнетесца:	Кузнецовъ	0,11	
Желѣза полоснаго или брусковаго	фунт.	—	0,062
Стали	—	—	0,075
Угля	четверт.	—	0,1
Примѣчаніе. Для относки инструментовъ въ кузницу на разстояніи до 40 саж., особыхъ рабочихъ, равно и молотобойцевъ не назначать.			
§ 574. Для наварки желѣзомъ и сталью сверлъ и сверлобойныхъ молотовъ, на каждаго бурильщика	Кузнецовъ	0,154	
Желѣза круглаго	фунт.	—	0,11
Стали	—	—	0,11
Угля	четверт.	—	0,14
Примѣчаніе. Тоже количество рабочихъ силъ и матеріаловъ полагать на каждаго каменьщика для сварки молотовъ и клиньевъ, употребляемыхъ при разломкѣ крѣпкихъ старыхъ булыжныхъ, плитныхъ и кирпичныхъ кладокъ.			
§ 575. Для починки и наварки инструментовъ, употребляемыхъ при ремонтированіи шоссе:			
а) Для наварки и заострепія кирокъ, на каждую,	Кузнецовъ	0,05	
Желѣза болтоваго	фунт.	—	0,4
Угля	четверт.	—	0,07
б) Для починки желѣзныхъ граблей, на каждые,	Кузнецовъ	0,17	
Желѣза рѣзнаго	фунт.	—	2
Угля	четверт.	—	0,3
в) Для сварки и заострепія ломовъ, на каждый	Кузнецовъ	0,07	
Угля	четверт.	—	0,12
г) Для выправки и сварки тачечныхъ болтовъ, на каждый	Кузнецовъ	0,05	
Желѣза болтоваго	фунт.	—	0,02
Угля	четверт.	—	0,06
д) Для починки топоровъ сваркою обуховъ или наваркою лезвея сталью, на каждый	Кузнецовъ	0,2	
Стали	фунт.	—	1
Угля	четверт.	—	0,37
е) Для починки прорванныхъ грохотовъ, съ укрѣпленіемъ наугольниковъ, на каждый	Кузнецовъ	0,2	
Желѣзной проволоки	фунт.	—	0,5
Гвоздей штукатурныхъ	штукъ	—	20

Глава V.

Таблицы вѣса разныхъ сортовъ желѣза.

§ 576. При опредѣленіи вѣса разнаго сорта желѣза руководствоваться слѣдующими таблицами:

Таблица 1, опредѣляющая вѣсъ погоннаго фута полосоваго желѣза.

Ширина въ дюймахъ.	Толщина въ дюймахъ, а вѣсъ въ фунтахъ.								
	1/4 дюйм.	5/16 дюйм.	3/8 дюйм.	7/16 дюйм.	1/2 дюйм.	5/8 дюйм.	3/4 дюйм.	7/8 дюйм.	1 дюйм.
1	0,92	1,16	1,39	1,62	1,85	2,31	2,77	3,23	3,7
1 1/8	1,04	1,3	1,56	1,82	2,08	2,6	3,12	3,64	4,16
1 1/4	1,16	1,44	1,73	2,02	2,31	2,89	3,47	4,04	4,62
1 3/8	1,27	1,59	1,91	2,22	2,54	3,18	3,81	4,45	5,08
1 1/2	1,39	1,73	2,08	2,43	2,77	3,47	4,16	4,85	5,55
1 5/8	1,5	1,88	2,25	2,63	3	3,75	4,51	5,26	6,01

46978

Ширина въ дюймахъ.	Толщина въ дюймахъ, а вѣсъ въ фунтахъ.								
	1/4 дюйм.	5/16 дюйм.	3/8 дюйм.	7/16 дюйм.	1/2 дюйм.	5/8 дюйм.	3/4 дюйм.	7/8 дюйм.	1 дюйм.
1 3/4	1,62	2,02	2,43	2,83	3,23	4,04	4,85	5,66	6,47
1 7/8	1,73	2,17	2,6	3,03	3,47	4,33	5,2	6,07	6,93
2	1,85	2,31	2,77	3,23	3,7	4,62	5,55	6,47	7,39
2 1/8	1,96	2,46	2,95	3,44	3,93	4,91	5,89	6,87	7,86
2 1/4	2,08	2,6	3,12	3,64	4,16	5,2	6,24	7,28	8,32
2 3/8	2,2	2,74	3,29	3,84	4,39	5,49	6,59	7,68	8,78
2 1/2	2,31	2,89	3,47	4,04	4,62	5,78	6,93	8,09	9,24
2 5/8	2,43	3,03	3,64	4,25	4,85	6,07	7,28	8,49	9,7
2 3/4	2,54	3,18	3,81	4,45	5,08	6,35	7,63	8,9	10,17
2 7/8	2,66	3,32	3,99	4,65	5,31	6,64	7,97	9,3	10,63
3	2,77	3,47	4,16	4,85	5,55	6,93	8,32	9,7	11,09
3 1/4	3	3,75	4,51	5,26	6,01	7,51	9,01	10,51	12,02
3 1/2	3,23	4,04	4,85	5,66	6,47	8,09	9,7	11,32	12,95
3 3/4	3,47	4,33	5,2	6,07	6,93	8,66	10,4	12,13	13,86
4	3,7	4,62	5,55	6,47	7,39	9,24	11,09	12,94	14,79
4 1/4	3,93	4,91	5,89	6,87	7,86	9,82	11,78	13,75	15,71
4 1/2	4,16	5,2	6,24	7,28	8,32	10,4	12,48	14,56	16,64
4 3/4	4,39	5,49	6,59	7,68	8,78	10,98	13,17	15,37	17,56
5	4,62	5,78	6,93	8,09	9,24	11,55	13,86	16,17	18,48
5 1/4	4,85	6,07	7,28	8,49	9,7	12,13	14,56	16,98	19,41
5 1/2	5,08	6,35	7,63	8,9	10,17	12,71	15,25	17,79	20,33
5 3/4	5,31	6,64	7,97	9,3	10,63	13,29	15,94	18,6	21,26
6	5,55	6,93	8,32	9,7	11,09	13,86	16,64	19,41	22,18

Таблица II, опредѣляющая вѣсъ погоннаго фута четырехграннаго (квадратнаго) и круглаго желѣза.

Вѣсъ четырехграннаго желѣза.				Вѣсъ круглаго желѣза.			
Толщина въ дюймахъ.	Вѣсъ въ фунтахъ.	Толщина въ дюймахъ.	Вѣсъ въ фунтахъ.	Діаметръ въ дюймахъ.	Вѣсъ въ фунтахъ.	Діаметръ въ дюймахъ.	Вѣсъ въ фунтахъ.
1/4	0,23	2 7/8	30,56	1/4	0,18	2 7/8	24
5/16	0,36	3	33,27	5/16	0,28	3	26,13
3/8	0,52	3 1/8	36,11	3/8	0,41	3 1/8	28,36
7/16	0,71	3 1/4	39,05	7/16	0,56	3 1/4	30,67
1/2	0,92	3 3/8	42,11	1/2	0,73	3 3/8	33,08
9/16	1,17	3 1/2	45,29	9/16	0,92	3 1/2	35,57
5/8	1,44	3 5/8	48,58	5/8	1,13	3 5/8	38,16
11/16	1,75	3 3/4	51,99	11/16	1,37	3 3/4	40,83
3/4	2,08	3 7/8	55,52	3/4	1,63	3 7/8	43,6
13/16	2,44	4	59,16	13/16	1,92	4	46,46
7/8	2,83	4 1/8	62,91	7/8	2,22	4 1/8	49,41
15/16	3,25	4 1/4	66,78	15/16	2,55	4 1/4	52,45
1	3,7	4 3/8	70,77	1	2,9	4 3/8	55,58
1 1/8	4,68	4 1/2	74,87	1 1/8	3,68	4 1/2	58,8
1 1/4	5,78	4 5/8	79,09	1 1/4	4,54	4 5/8	62,11
1 3/8	6,99	4 3/4	83,42	1 3/8	5,49	4 3/4	65,52
1 1/2	8,32	4 7/8	87,87	1 1/2	6,53	4 7/8	69,01
1 5/8	9,76	5	92,43	1 5/8	7,67	5	72,59
1 3/4	11,32	5 1/8	97,11	1 3/4	8,89	5 1/8	76,72
1 7/8	13	5 1/4	101,9	1 7/8	10,21	5 1/4	80,04
2	14,79	5 3/8	106,82	2	11,62	5 3/8	83,89
2 1/8	16,7	5 1/2	111,84	2 1/8	13,11	5 1/2	87,84
2 1/4	18,72	5 5/8	116,98	2 1/4	14,7	5 5/8	91,88
2 3/8	20,85	5 3/4	122,24	2 3/8	16,37	5 3/4	96,01
2 1/2	23,11	5 7/8	127,61	2 1/2	18,15	5 7/8	100,23
2 5/8	25,48	6	133,1	2 5/8	20,01	6	104,54
2 3/4	27,96	—	—	2 3/4	21,96		

46978

Таблица III, опредѣляющая вѣсъ угловаго желѣза.

Съ одинаковыми гранями.			Съ гранями неодинаковой ширины.			
Ширина въ дюймахъ.	Толщина въ дюймахъ.	Вѣсъ погоннаго фута въ фунтахъ.	Ширина въ дюймахъ одной грани.	Ширина въ дюймахъ другой грани.	Толщина въ дюймахъ.	Вѣсъ погоннаго фута въфунтахъ.
3	3/8	8,86	3 1/2	5	3/8	10,8
2 8/4	3/8	7,75	3	5	3/8	9,69
2 1/2	3/8	6,37	3	4	5/16	8,31
2 1/4	5/16	4,98	2 1/4	4	5/16	7,48
2	1/4	4,15	2 1/4	4	1/4	6,37
1 3/4	1/4	3,32	2	4	1/4	6,09
1 1/2	1/4	2,77	2 1/2	3	1/4	5,26
1 3/8	0,2	1,94	2	2 1/2	1/4	3,74
1 1/4	0,17	1,66	1 1/2	2	1/4	3,18
1 1/8	0,15	1,38	1 1/2	2	3/16	2,49
1	0,13	1,11				
7/8	0,13	0,97				
3/4	0,12	0,69				
5/8	0,12	0,62				
1/2	0,11	0,55				

Таблица IV, опредѣляющая вѣсъ тавроваго желѣза.

Ширина и высота не одинаковыя.					Ширина и высота одинаковыя.		
Ширина въ дюймахъ.	Высота въ дюймахъ.	Толщина грани, составляющей ширину, въ дюймахъ.	Толщина грани, составляющей высоту, въ дюймахъ.	Вѣсъ погоннаго фута въ фунтахъ.	Ширина и высота въ дюймахъ.	Толщина въ дюймахъ.	Вѣсъ погоннаго фута въ фунтахъ.
5	6	1/2	1/2	17,45	6	1/2	21,72
4 1/2	3 1/4	1/2	9/16	14,68	5	7/16	15,23
4	3	3/8	3/8	9,83	4	3/8	10,8
3 1/2	3	3/8	3/8	9,14	3 1/2	3/8	9,41
3 1/2	4	1/2	1/2	13,85	3	3/8	8,31
2 1/2	3	3/8	3/8	7,75	2 1/2	5/16	5,12
2 1/4	2	5/16	5/16	4,98	2 1/4	5/16	4,98
2	1 1/2	5/16	5/16	4,43	2	5/16	4,15
1 3/4	2	1/4	1/4	3,46	1 3/4	1/4	3,32
1 1/2	2	1/4	1/4	3,18	1 1/2	1/4	2,49
1 1/4	1 1/2	1/4	1/4	2,63	1 1/4	1/4	1,94
1	1 1/4	3/16	3/16	1,66	1	3/16	1,11
3/4	1	3/16	3/16	1,25	7/8	1/8	0,8
					3/4	1/8	0,69

Таблица V, опредѣляющая вѣсъ металлическихъ листовъ.

При толщинѣ въ дюймахъ.	Вѣсъ квадратнаго фута листа изъ:						
	Желѣза.	Чугуна.	Красной мѣди.	Латуни.	Свинца.	Цинка.	Олова.
	фунт.	фунт.	фунт.	фунт.	фунт.	фунт.	фунт.
1/16	2,77		3,21	3,06	4,09	,59	2,63
1/8	5,55		6,41	6,12	8,18	5,19	5,26
3/16	8,32		9,62	,18	12,26	7,78	7,89
1/4	11,09	10,37	12,82	12,24	16,35	10,37	10,52

46978

При толщинѣ въ дюймахъ.	Вѣсъ квадратнаго фута листа изъ:						
	Желѣза.	Чугуна.	Красной мѣди.	Латуни.	Свинца.	Цинка.	Олова.
	фунт.	фунт.	фунт.	фунт.	фунт.	фунт.	фунт.
5/16	13,86	12,97	16,03	15,31	20,44	12,96	13,14
3/8	16,64	15,56	19,23	18,37	24,53	15,56	15,77
7/16	19,41	18,16	22,44	21,43	28,62	18,15	18,4
1/2	22,18	20,75	25,64	24,49	32,71	20,74	21,03
9/16	24,96	23,34	28,85	27,55	36,79	23,34	23,66
5/8	27,73	25,94	32,05	30,61	40,88	25,93	26,29
11/16	30,5	28,53	35,26	33,67	44,97	28,52	28,92
3/4	33,27	31,12	38,46	36,73	49,06	31,11	31,55
13/16	36,05	33,72	41,67	39,79	53,15	33,71	34,18
7/8	38,82	36,31	44,87	42,85	57,23	36,3	36,8
15/16	41,59	38,91	48,08	45,92	61,32	38,89	39,43
1	44,37	41,5	51,28	48,98	65,41	41,49	42,06

Отдѣленіе XVII.

Кровельныя работы.

При опредѣленіи количества рабочихъ силъ и матеріаловъ для кровельной работы должно имѣть въ виду:

а) Что свѣсы желѣзныхъ крышъ полагаются:

1) Съ корнизовъ, обыкновенной вышины строеній, отъ 2½ до 4 вершк., а высокихъ—отъ 4 до 8 вершк.

2) Надъ слуховыми окнами—отъ 3 до 4 вершк.

б) Что во входящихъ, или впалыхъ углахъ (расжелобкахъ) крыши, кладутся желѣзные листы длиною своею поперегъ расжелобка, а въ большихъ и плоскихъ расжелобкахъ употребляется бѣлое или луженое желѣзо.

в) При закрытіи стѣнокъ дымовыхъ трубъ, брантмауеровъ и другихъ надъ кровлею возвышеній, листовымъ желѣзомъ наблюдается:

1) Небольшія возвышенія, ниже аршина надъ кровлею, закрываются сверху (безъ свѣсовъ) и съ боковъ желѣзными листами, соединенными внизу съ крышею.

2) При большихъ возвышеніяхъ, около высокихъ брантмауеровъ, мезониновъ, дымовыхъ трубъ и т. п., загибается около нихъ желѣзо свыше кровли на три или 4 вершк., а по впадинамъ на трубахъ (выдрамъ) шириною на три ряда кирпичей. Сверху же всѣ означенныя части покрываются отдѣльно, со свѣсами.

г) Кровельщики, назначенные во всѣхъ нижеслѣдующихъ параграфахъ, должны сварить олифу и проолифить кровельные листы съ обѣихъ сторонъ, прежде употребленія ихъ въ дѣло.

д) На проолифку 4 квадр. арш., или одного 2-хъ аршиннаго листа съ обѣихъ сторонъ, полагать олифы:

Для новаго желѣза, 0,075 фунт.

— стараго — 0,15.

Примѣчаніе 1. Потребную для того олифу выводить, въ общей сложности, на все исчисленное для кровельной работы желѣзо.

Примѣчаніе 2. Матеріалъ для приготовленія олифы и окрашеніе желѣзныхъ листовъ съ нижней стороны крыши (кромѣ проолифки), если въ томъ встрѣтится надобность, исчисляются по Отдѣленію XIV.

е) При употребленіи квадратно-аршиннаго желѣза полагать его на кровлю въ 2¼ раза болѣе двухъ-аршиннаго.

ж) На утрату при обрѣзкѣ стараго желѣза, смотря по его годности, полагать отъ 20 до 40%.

з) Желѣзные листы, исчисленные по смѣтѣ, приводить въ вѣсъ, опредѣляя имъ цѣну за пудъ.

и) Въ нижеслѣдующихъ параграфахъ всѣ данныя опредѣлены для кровель одно-скатныхъ, двухъ-скатныхъ и шатровыхъ; для мансардныхъ же, купольныхъ, цилиндрическихъ, коническихъ, пирамидальныхъ и другихъ крышъ съ большимъ числомъ реберъ и расжелобковъ, количество матеріаловъ увеличивать отъ 5 до 8%, а рабочихъ силъ отъ 20 до 40%.

46978

	Рабочія силы.	Матеріалы.
Глава I.		
Покрытіе желѣзомъ.		
§ 577. Для покрытія, по готовой обрѣшоткѣ, гладкой крыши, со включеніемъ надстѣнныхъ желобьевъ, корниза и окрытія около трубъ, новымъ листовымъ желѣзомъ, съ проолифкою его, изготовленіемъ картинъ, укрѣпленіемъ ихъ клямерами и загибкою гребней на квадр. саж.:		
а) Изъ аршинныхъ листовъ . . . . . Кровельщиковъ	0,5	
б) Изъ 2-хъ аршинныхъ . . . . . Кровельщиковъ	0,45	
Желѣза кровельнаго, на квадр. саж. крыши, со включеніемъ желобьевъ, корниза, свѣса съ него и загибки фальцевъ, квадратно-аршинныхъ листовъ	—	12
Или длиною 2, шириною 1 арш. . . . . листовъ	—	5,33
Сверхъ того прибавлять на клямеры $^1/_{30}$ часть всего исчисленнаго на крышу числа листовъ.		
Вѣсъ желѣзныхъ листовъ означенъ въ § 24.		
Для прибивки къ рѣшетинамъ клямеръ, на квадр. саж. крыши полагать.		
Гвоздей кровельныхъ 3-хъ дюйм. для аршиннаго желѣза, на каждый листъ, по 3, а на квадр. саж. . . . . штукъ	—	36
Для двухъ-аршиннаго, на каждый листъ, по 5, а на квадр. саж. штукъ	—	26,6
Костыли и гвозди назначать по § 578.		
§ 578. Для отдѣльнаго покрытія корниза подъ желобьями, гдѣ встрѣтится въ томъ надобность, на пог. саж. . . . . Кровельщиковъ	0,35	
При новой крышѣ желѣзо листовое на корнизъ входитъ въ квадратное содержаніе крыши, а при независимомъ отъ нея покрытіи корниза потребуется желѣза двухъ-аршиннаго листовъ	—	1,56
Костылей желѣзныхъ, вѣсомъ, смотря по величинѣ свѣсовъ, отъ 3 до 8 фунт. штукъ	—	3
Гвоздей круглошляпныхъ, 5 дюйм., для прибивки костылей	—	9
§ 579. Для сдѣланія и положенія, независимо отъ крыши, надстѣнныхъ желобьевъ, съ прибивкою крючьевъ, на пог. саж. . . . . Кровельщиковъ	0,4	
Желѣза, длиною 2, шириною 1 арш. . . . . листовъ	—	1,75
Крючьевъ желѣзныхъ въ 2 фунт. . . . . штукъ	—	3
Гвоздей круглошляпныхъ 5 дюйм. . . . . штукъ	—	9
§ 580. Для сдѣланія и постановленія на мѣсто подвѣсныхъ желобьевъ, съ лотками при деревянныхъ и толевыхъ крышахъ, на пог. саж. . . . . Кровельщиковъ	0,35	
Листовъ 2-хъ аршинныхъ	—	0,8
Крючьевъ, вѣсомъ въ 5 фунт.	—	2
Гвоздей круглошляпныхъ 5 дюйм.	—	6
Проволоки кровельной . . . . . фунт.	—	0,4
§ 581. Для сдѣланія въ крышѣ полукруглыхъ слуховыхъ оконъ, на каждое:	отъ до	
а) По готовой опалубкѣ, въ діаметрѣ отъ $1^1/_4$ до $1^1/_2$ арш. . . . Кровельщиковъ	1,36—2	отъ до
Листовъ 2-хъ аршинныхъ, въ дополненіе къ исчисленнымъ на крышу	—	3,5—5,5
Гвоздей кровельныхъ 3 дюйм.	—	15—27
б) Малыхъ, безъ обрѣшотки (люковъ) . . . . . Кровельщиковъ	0,6	
Листовъ 2-хъ аршинныхъ, въ добавокъ къ исчисленнымъ на крышу	—	1
Гвоздей кровельныхъ въ 3 дюйм.	—	6
§ 582. Для покрытія отдѣльныхъ карнизовъ, поясковъ и сандриковъ кровельнымъ желѣзомъ, на пог. саж. и на каждый вершокъ ширины покрытія . . . . . Кровельщиковъ	0,04	
Листовъ желѣзныхъ, длиною 2, шириною 1 арш.	—	0,11
На пог. саж. покрытія, безъ различія его ширины:		
Гвоздей круглошляпныхъ 5 дюйм. . . . . штукъ	—	10
Проволоки кровельной . . . . . фунт.	—	0,25
При покрытіи сандриковъ прибавлять на каждый . . . . . Кровельщиковъ	0,2	
Примѣчаніе. Ширина покрытія, вмѣстѣ съ загибомъ около стѣны, бываетъ болѣе относа карниза отъ 2 до 4 вершк.		

46978

	Рабочія силы.	Матеріалы.
§ 583. Для покрытія подоконковъ или отливныхъ досокъ, снаружи оконъ, на пог. арш. покрытія . . . . . Кровельщиковъ	0,12	
Листовъ желѣзныхъ, длиною 2, шириною 1 арш., смотря по ширинѣ подоконка	—	отъ до 0,16—0,2
На одно окно обыкновенной ширины:		
Гвоздей круглошляпныхъ 5 дюйм.	—	2
— штукатурныхъ	—	25
Проволоки . . . . . фунт.	—	0,063
§ 584. Для сдѣланія водосточныхъ трубъ съ колѣнами, съ постановленіемъ и утвержденіемъ ихъ на мѣсто, на пог. саж. . . . . Кровельщиковъ	0,4	
На водосточныя трубы полагать желѣзные листы 2-хъ аршинной длины, съ разрѣзкою ихъ поперегъ, для обыкновенныхъ строеній, на три части, съ напускомъ одного звена на другое отъ 1 до 1½ вершк., а желѣзныя стремяна, для прикрѣпленія трубы къ стѣнѣ, назначать въ разстояніи одно отъ другаго на 2 арш. и связывать ихъ съ трубою проволокой.		
На этомъ основаніи полагать:		
а) На сажень водосточной трубы въ діаметрѣ до 3 вершк.		
Желѣзныхъ 2-хъ аршинной длины . . . . . листовъ	—	1,08
Стремянъ желѣзныхъ, вѣсомъ 3 фунт. . . . . штукъ	—	1,5
Проволоки кровельной . . . . . фунт.	—	0,187
б) На сдѣланіе воронки со стаканомъ и лоткомъ . . . . . Кровельщиковъ	0,18	
Желѣза квадратно-аршиннаго . . . . . лист.	—	1
Примѣчаніе. Трубы располагаются по соображенію съ разстояніемъ между окнами и выступающими частями фасада, одна отъ другой на разстояніи отъ 4 до 6 саж. На такомъ основаніи разсчитывается число трубъ, которыя въ крайнихъ только случаяхъ помѣщаются на углахъ строеній.		
§ 585. На сдѣланіе для печей желѣзныхъ трубъ, съ колѣнами и задвижками, считая колѣно и задвижку за аршинъ трубы, на пог. арш. . . . . Кровельщиковъ	0,2	
А изъ толстаго желѣза . . . . . Кровельщиковъ	0,45	
Желѣзо исчислять по потребности, сообразно діаметру трубъ.		
§ 586. Для сдѣланія изъ листоваго желѣза колпаковъ на дымовыя трубы, полагая ихъ въ свѣту 6 вершк., толщину стѣнокъ наружныхъ въ одинъ, а раздѣлки въ пол-кирпича и загибая листы въ каждую сторону по трубѣ и раздѣлкамъ на 3 вершк., на каждый дымъ Кровельщиковъ	0,26	
Желѣза кровельнаго:		
Для трубъ: въ 1 дымъ, 2 арш. . . . . листовъ	—	0,63
— — — 2 — — . . . . . листовъ	—	0,94
— — — 3 — — . . . . . листовъ	—	1,5
— — — 4 — — . . . . . листовъ	—	2
На каждый дымъ проволоки . . . . . фунт.	—	0,2
Гвоздей кровельныхъ 3 дюйм. . . . . штукъ	—	4
§ 587. Для сдѣланія обыкновенной флюгарки, при готовой кузнечной работѣ Кровельщиковъ	0,75	
Желѣзо, гвозди и проволоку назначать по соображенію съ величиною флюгарки.		
§ 588. Для сдѣланія колпака надъ очагомъ, на обложеніе желѣзомъ около котла и т. п. работы, полагать на каждый, исчисленный по потребности, 2-хъ аршинный листъ Кровельщиковъ	0,25	
§ 589. Для покрытія, по готовой обрѣшоткѣ, зонтиковъ надъ крыльцами, со сдѣланіемъ желобковъ и водосточныхъ трубочекъ, на каждый 2-хъ аршинный листъ Кровельщиковъ	0,75	
Количество желѣза опредѣлять по квадратному содержанію покрытія.		
Примѣчаніе. Приготовленіе и установку на мѣсто крагштейновъ, съ обвязкою стропилецъ и съ обрѣшоткою, опредѣлять по правиламъ Отдѣленія XVI.		
§ 590. Для перекрытія крыши старымъ листовымъ желѣзомъ:		
а) Для разобранія старой желѣзной крыши, съ надстѣнными желобьями и слуховыми окнами и относкою на разстояніи до 40 саж., на квадр. саж. . . . . Кровельщиковъ	0,175	
б) Для выправки стараго листоваго желѣза, обрѣзки негодныхъ фальцевъ, проолифки, изготовленія картинъ и покрытія ими, на квадр. саж., смотря по величинѣ листовъ	отъ до	
Кровельщиковъ	0,6—1	
Стараго двухъ-аршиннаго желѣза, по обрѣзкѣ фальцевъ, полагать на квадр. саж. съ клямерами, смотря по ветхости листовъ	—	отъ до 6,5—7,5

46978

	Рабочія силы.	Матеріалы.
А квадратно-аршинныхъ листовъ	—	14,5—17
Гвоздей кровельныхъ 3 дюйм., на каждый старый листъ, полагать отъ 0,5 до 0,7 противъ назначеннаго для новыхъ листовъ.		
Олифы на проолифку стараго листоваго желѣза, полагать, по квадратному содержанію, вдвое противъ опредѣленнаго для новаго.		
Примѣчаніе. При недостаткѣ стараго желѣза на покрытіе всей кровли, новые листы употреблять преимущественно на расжелобки, надстѣнные желобья, водосточныя трубы и климеры, а затѣмъ въ гладкую крышу, не смѣшивая ихъ, по возможности, со старыми листами.		
§ 591. Для покрытія обыкновенныхъ крышъ, въ замокъ, бѣлымъ аршиннымъ желѣзомъ, съ запайкою листовъ, на квадр. саж. . . . . Кровельщиковъ, знающихъ паяльное дѣло . .	1,5	
Бѣлаго желѣза, квадратно-аршинныхъ листовъ, для гладкой крыши	—	12
Гвоздей кровельныхъ 3 дюйм., на каждый листъ	—	3
Для запайки каждаго листа:		
Олова . . . . . фунт.	—	0,5
Свинцу . . . . . —	—	0,15
Нашатырю . . . . . —	—	0,05
Гарпіусу . . . . . —	—	0,15
§ 592. Для прибивки къ полу, передъ топками печей, желѣзныхъ листовъ, на каждую топку Кровельщиковъ	0,06	
Листовъ желѣзныхъ, длиною 2, шириною 1 арш.	—	0,33
Гвоздей штукатурныхъ . . . . . штукъ	—	40

Глава II.

Покрытіе мѣдью, свинцомъ, цинкомъ и волнообразнымъ желѣзомъ.

§ 593. Мѣдные листы, употребляемые для кровельныхъ работъ, бываютъ шириною до 3 фут., а длиною отъ 3 до 10 и болѣе футовъ; вѣсъ ихъ измѣняется отъ 1 до 1¼ фунт. въ квадр. футѣ.		
На клямеры употребляютъ обрѣзки листовъ, отъ 1 до 2 дюйм. шириною, и отъ 3 до 3½ дюйм. длиною, и прикрѣпляютъ ихъ къ обрѣшоткѣ двумя плоскошляпными мѣдными гвоздями; 12 клямеровъ и 24 гвозди вмѣстѣ вѣсятъ около фунта. Клямеры располагаются по одному на углахъ листа и въ промежуткахъ—во взаимномъ разстояніи отъ 2 до 3 фут.		
На покрытіе квадр. саж. мѣдными листами:		
а) Шириною и длиною 3 фут. . . . . Кровельщиковъ	1,5	
Мѣдныхъ листовъ, вѣсомъ въ квадр. футѣ отъ ½ до ¾ фунт. штукъ	—	6,95
Мѣдныхъ клямеровъ 42 и гвоздей 84, въ сложности . пуд.	—	0,084
б) Шириною 3 фут. и длиною 6 фут. . . . . Кровельщиковъ	1,4	
Мѣдныхъ листовъ, вѣсомъ въ квадр. фут. отъ 1 до 1¼ фунт. штукъ	—	3,32
Мѣдныхъ клямеровъ 21 и гвоздей 42, всего . . . . . пуд.	—	0,042
в) Шириною 3 фут. и длиною 10 фут. . . . . Кровельщиковъ	1,3	
Мѣдныхъ листовъ, вѣсомъ въ квадр. фут. отъ 1½ до 1¾ фунт. штукъ	—	1,95
Мѣдныхъ клямеровъ 16, гвоздей 32, всего . . . . . пуд.	—	0,032
Примѣчаніе. При покрытіи куполовъ, пирамидальныхъ и другихъ сложныхъ поверхностей, прибавлять матеріаловъ отъ 5 до 8%, а рабочихъ силъ отъ 20 до 40%.		
§ 594. Свинцовые листы, употребляемые для покрытій, имѣютъ ширину около 3 фут. и длину до 10 и болѣе фут. Толщина ихъ измѣняется отъ 1/16 до ⅛ дюйм., что соотвѣтствуетъ вѣсу въ одномъ квадр. футѣ отъ 4,09 до 8,18 фунт. Листы при обложеніи баковъ, половъ, балконовъ и проч., соединяются простымъ наложеніемъ одной кромки на другую на 3 и 4 дюйм. и спаиваніемъ ихъ. Нижняя кромка прибивается къ брускамъ цинкованными желѣзными гвоздями, длиною 1¼ дюйм.		
На покрытіе квадр. саж. свинцовыми листами, шириною 2,66 фут. и длиною 10 фут. Кровельщиковъ	1	
Листовъ свинцовыхъ	—	2,15
Гвоздей цинковыхъ 1¼ дюйм.	—	200
На запайку швовъ до 4¼ пог. саж. на одной квадр. саж. покрытія:		
Олова . . . . . фунт.	—	1,75
Свинцу . . . . . —	—	2,5

46978

	Рабочія силы.	Матеріалы.
Гарпіусу . . . . . фунт.	—	0,25
Нашатырю . . . . . —	—	2
Угля древеснаго . . . . . четверт.	—	0,45
Примѣчаніе. Количество матеріаловъ для припоя, на квадр. саж. покрытія, измѣняется сообразно величинѣ свинцовыхъ листовъ.		
§ 595. Русскіе цинковые листы (доставляемые съ горныхъ заводовъ Царства Польскаго) бываютъ двухъ размѣровъ: а) длиною 4,71, шириною 1,88 фут., вѣсомъ 11,65 фунт. и б) длиною 7,08, шириною 3,16 фут., вѣсомъ каждый по 30 фунт. или квадр. футъ тѣхъ и другихъ вѣситъ около 1,3 фунта.		
Иностранные цинковые листы бываютъ около 6 футъ длиною и отъ 2 до 3 футъ шириною; квадратный футъ, смотря по ихъ толщинѣ, вѣситъ отъ 0,85 до 1,62 фунтовъ.		
Для покрытія крышъ, крѣпостныхъ сводовъ, отдѣльныхъ стѣнъ, кордоновъ, корнизовъ, поясковъ и другихъ мелкихъ частей строеній, по способу употребляемому въ Царствѣ Польскомъ, на квадр. саж. покрытія полагать:		
а) На крыши съ брантмауерами и на отдѣльныя стѣны, соединяя листы круглыми фальцами, безъ запайки ихъ . . . . . Кровельщиковъ	0,75	
Цинковыхъ листовъ, безъ различія ихъ размѣровъ, вѣсомъ 1,3 фунта въ квадр. футѣ, считая въ томъ числѣ клямеры и фальцы . . . . пуд.	—	2,613
Гвоздей въ 1½ дюйм., луженыхъ (цинкованныхъ)	—	150
На припайку клямеръ къ узкимъ сторонамъ листовъ, на запайку листовъ по коньку и подъ желобами, въ общей сложности на квадр. саж. крыши.		
Олова . . . . . фунт.	—	0,75
Свинцу . . . . . —	—	1
Нашатырю . . . . . —	—	1
Гарпіусу . . . . . —	—	0,12
Угля древеснаго . . . . . четверт.	—	0,45
б) На покрытіе сводовъ и кордоновъ, безъ обрѣшотки, по глиняной смазкѣ, подъ земляныя насыпи, соединяя листы плоскими фальцами съ запайкою . . . . Кровельщиковъ	1	
Цинковыхъ листовъ вышеозначенныхъ размѣровъ и вѣса пуд.	—	2,613
На запайку въ общей сложности:		
Олова . . . . . фунт.	—	1,5
Свинцу . . . . . —	—	2
Нашатырю . . . . . —	—	2
Гарпіусу . . . . . —	—	0,25
Угля древеснаго . . . . . четверт.	—	0,9
в) На сдѣланіе и постановку на мѣсто водосточной трубы въ діаметрѣ отъ 4 до 6 дюйм., съ колѣнами и воронкою, на пог. саж. . . . . Кровельщиковъ	0,5	
Цинковые листы исчислять по квадратному содержанію поверхности трубъ, назначая на ихъ квадр. саж. . . . . пуд.	—	2,613
На запайку листовъ матеріалъ назначать согласно съ б).		
Стремянъ желѣзныхъ, или ухватовъ, вѣсомъ въ 3 фунт., на пог. саж. трубы штукъ	—	1,5
Проволоки . . . . . фунт.	—	0,187
Примѣчаніе. Тоже количество рабочихъ силъ и матеріаловъ назначать на сдѣланіе надстѣнныхъ желобьевъ, полагая, вмѣсто стремянъ, на пог. саж. жолоба по 3 цинкованныхъ желѣзныхъ крючьевъ, вѣсомъ каждый въ 3 фунта.		
г) На покрытіе квадр. саж. корнизовъ, поясковъ, сандриковъ и другихъ мелкихъ частей строенія, съ запайкою листовъ во всѣхъ соединеніяхъ . . . . . Кровельщиковъ	2,15	
Матеріалъ исчислять по б).		
При другомъ способѣ покрытія, или при употребленіи иностраннаго цинка, количество рабочихъ силъ и матеріаловъ назначать по соображенію съ дѣломъ, имѣя въ виду, что ни въ какомъ случаѣ болѣе 2,4 кровельщиковъ, на квадр. саж. покрываемой цинкомъ поверхности, допускать не должно.		
Цинковыя крыши имѣютъ то преимущество передъ желѣзными, что онѣ не требуютъ никакой окраски; за то онѣ скорѣе повреждаются отъ перемѣны температуры; во время же сильнаго пожара цинковыя крыши расплавляются, а потому покрытіе цинкомъ жилыхъ строеній безъ особыхъ мѣстныхъ обстоятельствъ допускать не должно.		
§ 596. Покрытіе волнообразными желѣзными листами, имѣющими изогнутую, въ видѣ каннелюровъ, поверхность, по способности сопротивляться изгибу, иногда не требуетъ обрѣшотки. Вообще для покрытія волнообразными листами, стропила можно размѣщать чрезъ 2 сажени, а бруски для обрѣшотки — черезъ сажень. Взаимное соединеніе листовъ производится напускомъ одного на другой и склепываніемъ; горизонтальные швы въ крышахъ могутъ состоять изъ одного только напуска кромки верхняго листа на нижній.		

46978

	Рабочія силы.	Матеріалы.
На 6 футовомъ прямомъ листѣ дѣлаются 24 каннелюры, каждая въ $2^1/_2$ дюйм. шириною и $^3/_4$ дюйм. высотою; отъ выгибанія (особою машиной) листа въ каннелюры, сокращается его длина на футъ.		
На покрытіе квадр. саж. крыши волнообразнымъ желѣзомъ:		
а) Англійскимъ, имѣющимъ длину отъ 5 до 8 фут., ширину отъ 2 до 3 фут., вѣсомъ въ квадратномъ футѣ отъ $1^3/_4$ до $5^3/_4$ фунт. . . . . Кровельщиковъ	1	
Листовъ, длиною 7,25 фут., шириною 2,66 фут.	—	3
Заклепокъ, при діаметрѣ стержня $^1/_4$ и головки $^3/_8$ дюйм. 60, вѣсомъ пуд.	—	0,025
Желѣзныхъ винтовъ, наугольниковъ и крючковъ, для прикрѣпленія листовъ къ обрѣшоткѣ . . . . . пуд.	—	0,25
б) Французскимъ, имѣющимъ ширину 1,8 фут., длину до 7,87 фут. въ квадр. футѣ, при толщинѣ:		
$^5/_8$ линій 3,21 фунт.		
$^9/_{16}$ — 2,89 —		
$^1/_2$ — 2,57 —		
$^7/_{16}$ — 2,26 —		
$^3/_8$ — 1,92 —		
$^5/_{16}$ — 1,6 —		
Кровельщиковъ	1	
Листовъ означенной длины и ширины	—	4,13
Заклепокъ . . . . . пуд.	—	0,025
Желѣзныхъ винтовъ, наугольниковъ и крючьевъ . . . пуд.	—	0,25
Примѣчаніе 1. При покрытіи цинковыми волнообразными листами должно имѣть въ виду, что листъ длиною 6, шириною 2,75 фут. покрываетъ площадь въ 10,8 квадр. фут., а листъ длиною 6 и шириною 3 фут. закрываетъ площадь въ 12,33 квадр. фут.; кромѣ того на пог. саж. конька нужно 3,5 квадр. фут. листа. Остальную же потребность матеріаловъ, равно и рабочія силы разсчитывать по соображенію съ § 596.		
Примѣчаніе 2. Вѣсъ квадр. саж. покрытія вообще волнообразными листами болѣе вѣса покрытія прямыми листами отъ 24 до 30%.		

Глава III.

Покрытіе толемъ.

§ 597. Кровельный толь употребляется войлочный и картонный.

Войлочный толь приготовляется кусками или полотнищами, длиною 11 саж. и шириною 1 арш. 2 вершк., что соотвѣтствуетъ площади въ 4,125 квадр. саж.

Картонный толь приготовляется квадратными листами въ 17 вершк., вѣсъ листа около 3 фунт. Гвозди на прибитіе войлочнаго толя употребляются съ широкими шляпками, длиною около $2^1/_2$ дюйм., по 3.500 штукъ въ пудѣ, а для картоннаго не длиннѣе $1^1/_4$ дюйм., по 8.000 въ пудѣ.

Рабочія силы и матеріалъ на настилку подъ толь досокъ, опредѣлены въ § 164.

§ 598. Для покрытія квадр. саж. крыши войлочнымъ толемъ:

а) Въ фальцъ . . . . . Кровельщиковъ	0,2	
Листовъ или полотнищъ длиною 77, шириною 2,625 фут.	—	0,305
Гвоздей штукъ 152 . . . . . пуд.	—	0,043
б) Въ полуфальцъ . . . . . Кровельщиковъ	0,15	
Листовъ вышеозначенныхъ мѣръ	—	0,286
Гвоздей 143 . . . . . пуд.	—	0,04
в) Въ закрой . . . . . Кровельщиковъ	0,1	
Листовъ той же мѣры	—	0,275
Гвоздей 130 . . . . . пуд.	—	0,037

Примѣчаніе. Войлочный толь употребляютъ также: а) для прокладки между фундаментомъ и стѣною для предупрежденія сырости; б) для обивки тонкихъ деревянныхъ стѣнъ подъ обшивку—для сохраненія тепла и в) подъ смазку половъ и потолковъ, вмѣсто войлоковъ.

§ 599. Для покрытія квадр. саж. крыши картоннымъ толемъ въ закрой:

Кровельщиковъ	0,15	
Листовъ квадратныхъ въ 17 вершк.	—	10
Гвоздей толевыхъ 284 . . . . . пуд.	—	0,036

46978

	Рабочія силы.	Матеріалы.
§ 600. Для осмоленія квадр. саж. толевой крыши за два раза, съ приготовленіемъ состава Кровельщиковъ	0,06	
Смолы жидкой пуд.	—	0,22
— пику —	—	0,02
Графитнаго порошка —	—	0,1
Примѣчаніе. Картонную крышу, по прошествіи 2-хъ лѣтъ послѣ осмоленія, можно красить масляными красками.		
Глава IV.		
Ремонтныя исправленія желѣзныхъ крышъ.		
§ 601. Для починки фальцевъ и гребней, безъ снятія листовъ, смотря по ветхости крыши, полагать на квадр. саж. Кровельщиковъ	отъ до 0,02 0,032	отъ до 0,2 0,33
Замазки фунт.	—	
§ 602. а) На перемѣну въ крышѣ негодныхъ листовъ, не болѣе 3-хъ въ одномъ мѣстѣ, на каждый 2-хъ аршинный листъ Кровельщиковъ	0,15	
Желѣзо и гвозди полагать по § 577.		
б) На перемѣну листовъ въ крышѣ около дымовыхъ трубъ, или на покрытіе въ существующей крышѣ около вновь выведенной трубы, на каждое мѣсто Кровельщиковъ	отъ до 0,6—0,75	
в) На укрѣпленіе оторванныхъ въ свѣсѣ крыши листовъ, на каждый 2-хъ аршинный листъ Кровельщиковъ	0,05	
§ 603. На исправленіе мѣдныхъ, свинцовыхъ, цинковыхъ и толевыхъ покрытій количество рабочихъ силъ и матеріаловъ опредѣлять по соображенію съ соотвѣтственными параграфами новыхъ покрытій.		
Отдѣленіе XVIII.		
Устройство и починка дорогъ.		
Глава I.		
Мощеніе и починка каменной мостовой.		
На приготовленіе подъ мостовую полотна, т. е. на съемку бугровъ, засыпку ямъ, планировку и прочее исчислять рабочихъ по Отдѣленію II.		
§ 604. Для мощенія булыжнымъ камнемъ точкомъ, на песчаномъ слоѣ 4-хъ вершковой толщины, съ плотною утрамбовкой мостовой, защебенкой и засыпкой сверху хрящеватымъ пескомъ, слоемъ въ 1 дюймъ, на квадр. саж.		
а) При большой ѣздѣ Мостовщиковъ	0,5	
б) При малой ѣздѣ на дворахъ Мостовщиковъ	0,35	
Если встрѣтится надобность въ тщательной сортировкѣ камня, то, смотря по крупности его, полагать на куб. саж. Мостовщиковъ	отъ до 3—4	
Камня, булыжнаго мостоваго:		
а) Крупнаго, длиною до 5½ вершк. куб. саж.	—	0,11
б) Средняго — — 4 — — —	—	0,09
в) Мелкаго — — 3 — — —	—	0,07
г) Самаго мелкаго около 2 — — —	—	0,05
Щебня изъ булыжнаго или другаго твердаго камня — —	—	0,01
Песку на подсыпку подъ мостовую — —	—	0,083
А на слабыхъ грунтахъ при толщинѣ слоя въ 6 вершк. куб. саж.	—	0,125
Хряща или крупнаго песку — —	—	0,012
Примѣчаніе 1. На разбивку камня въ щебень исчислять матеріалъ и рабочихъ по § 615 или § 618.		
Примѣчаніе 2. Во дворахъ и въ случаѣ небольшой ѣзды по мостовой, на улицахъ, на защебенку можно допускать щебень изъ бутоваго камня или изъ кирпича желѣзнаго вида.		

46978

	Рабочія силы.	Матеріалы.
§ 605. Для раскалыванія средней крупности булыжника и тщательнаго, плоской его стороной къ верху, мощенія по песку, съ расщебенкою, утрамбовкой, повѣркой по правилу или лекалу и засыпкой сверху крупнымъ пескомъ или гравіемъ, на квад. саж. Мостовщиковъ	0,8	
Камня булыжнаго, съ потерею при расколотіи и съ употребленіемъ раздробившагося на расщебенку . . . куб. саж.	—	0,065
Песку на подсыпку . . . — —	—	0,083
Крупнаго песку или гравія . . . — —	—	0,006
Примѣчаніе. Мостовыя изъ расколотаго булыжника дѣлаются на плотномъ грунтѣ или на подготовленномъ основаніи изъ щебня, строеваго мусора или на крупномъ камнѣ, какъ сказано ниже.		
§ 606. Для мощенія булыжникомъ въ два слоя, употребляя на нижній рядъ крупный камень плашмя, а на верхній точкомъ, съ подсыпкой подъ каждый рядъ слоя песку, толщиною въ 4 верш., съ утрамбовкой обоихъ рядовъ, защебенкой верхняго слоя и засыпкою крупнымъ пескомъ, на квадр. саж. мостовой въ оба ряда . . . Мостовщиковъ	0,9	
Булыжника крупнаго . . . куб. саж.	—	0,11
— мелкаго (по в). . . . — —	—	0,07
Песку . . . — —	—	0,17
Хряща . . . — —	—	0,009
Щебня . . . — —	—	0,01
При неимѣніи крупнаго булыжника, для основанія можно употреблять бутовую плиту, толщиною отъ 3 до 4 верш., положенную плашмя на песчаномъ слоѣ и которой полагать куб. саж.	—	0,08
§ 607. Для мощенія мелкихъ канавъ, откосовъ (подзоровъ) около тротуаровъ и т. п., самымъ мелкимъ булыжнымъ (по г) камнемъ, съ подсыпкой пескомъ и расщебенкой, на квадр. саж. Мостовщиковъ	0,75	
Камня булыжнаго, мелкаго . . . куб. саж.	—	0,05
Прочіе матеріалы, исключая крупнаго песку, полагать по § 604.		
§ 608. Для мощенія квадр. саж. мостовой на мху:		
а) По горизонтальному полотну . . . Мостовщиковъ	0,6	
Булыжный камень по § 604.		
Мху . . . куб. саж.	—	0,07
б) По откосамъ . . . Мостовщиковъ	0,7	
Матеріалъ опредѣлять по предыдущему.		
§ 609. Для мощенія барьеровъ крупнымъ (около фута) камнемъ, на пог. саж. Мостовщиковъ	0,1	
Камня булыжнаго крупнаго . . . куб. саж.	—	0,02
§ 610. Для разломки старой мостовой, съ отноской камня въ сторону и уборкой снятой земли, на квадр. саж. . . . Рабочихъ	0,15	
§ 611. Для укладки булыжнаго камня въ штабели, смотря по крупности камня, на куб. саж. Рабочихъ	отъ до 1—1,2	
§ 612. Для перемощенія мостовой изъ булыжнаго камня, съ разборкою старой, полагать на квадр. саж.:		
а) При большой ѣздѣ . . . Мостовщиковъ	0,65	
б) При малой ѣздѣ и на дворахъ . . . Мостовщиковъ	0,5	
Въ дополненіе къ старому камню полагать одинаковой съ нимъ крупности—попаго:		
Крупнаго камня . . . куб. саж.	—	0,002
Средняго . . . — —	—	0,0018
Мелкаго . . . — —	—	0,0014
Примѣчаніе. При перемощеніи мостовой, всю взрыхленную землю снимать непремѣнно до твердаго слоя, на который и насыпать песку въ слоѣ до 4 верш.		
§ 613. Для разобранія и починки мостовой, мѣстами, съ отброскою выбраннаго камня въ сторону и для замощенія по песку вновь, на перемощенную квадр. саж. Мостовщиковъ	0,7	
Булыжный камень назначать по предыдущему параграфу, а прочіе матеріалы по § 604.		
Примѣчаніе. Къ мощенію мостовой, по частямъ, приступать не прежде обмѣра ея послѣ разборки.		
§ 614. Для прочистки подземныхъ трубъ, съ разборкою и застилкою полосы мостовой, шириною въ ½ саж., на пог. саж. трубы, смотря по толщинѣ лежащаго на ней слоя земли Мостовщиковъ	0,3	
Рабочихъ . . .	отъ 0,7 до 1	

46978

	Рабочія силы.	Матеріалы.
Глава II.		
Заготовленіе щебня и устройство шоссе.		
§ 615. На разбивку куб. саж. булыжнаго и другихъ твердыхъ породъ камня, величиною до 1½ куб. фута, въ щебень:		
а) Крупный, величиною отъ 4 до 5 куб. дюйм. . . . . Рабочихъ	16	
б) Средней, величиною отъ 2 до 2½ куб. дюйм. . . . . Рабочихъ	20	
в) Мелкій, величиною отъ 1¼ до 1½ куб. дюйм. . . . . Рабочихъ	22	
г) Если на разбивку въ щебень употреблены будутъ рѣчныя и полевыя булыги, въ объемѣ отъ 2-хъ до 10-ти и болѣе куб. фут., или такой же величины карьерный, рваный или плитный камень, то прибавлять на предварительную расколку камня въ куски не болѣе фута на куб. саж. Рабочихъ	отъ 3 до 5	
При разбивкѣ въ щебень камня твердыхъ породъ получается прибоя: изъ средняго и мелкаго камня до 5, изъ крупнаго до 10%, а изъ большаго объема булыгъ и камней до 15%, и потому для куб. саж. щебня назначать:		
Мелкаго и средняго камня . . . . . куб. саж.	—	0,952
Крупнаго (въ кубическій футъ) . . . . . — —	—	0,909
Булыгъ, рванаго, плитнаго, или карьернаго камня, въ объемѣ отъ 2 до 10 куб. фут. куб. саж.	—	0,85
д) На разбивку въ щебень камня, менѣе твердыхъ породъ, напримѣръ известковой плиты, кварцита, конгломерата, песчаника, доломита, шифера и прочее уменьшать рабочихъ на 15% до 20%.		
Примѣчаніе. Для опредѣленія прибоя, изъ мѣстныхъ породъ камня, слѣдуетъ производить опыты, причемъ имѣть въ виду, что нѣкоторыя породы, какъ конгломераты, ноздреватые известняки и т. п. вовсе не даютъ прибоя, а изъ другихъ породъ выходитъ щебня, даже менѣе, отъ ⅓ до ⅙, противъ объема камня въ складахъ.		
§ 616. Для копанія гравія изъ бугровъ и береговъ и грохоченія черезъ два грохота, частый и рѣдкій, съ отгребаніемъ песку, полагать на куб. саж. выемки . . Рабочихъ	4	
Примѣчаніе. Количество прогрохоченнаго гравія опредѣляется опытомъ.		
§ 617. Для разбивки куб. саж. гравія, отобраннаго изъ оставшагося послѣ грохоченія черезъ два грохота:		
а) Самаго крупнаго:		
Въ щебень, величиною отъ 4 до 5 куб. дюйм. . . . . Рабочихъ	10	
— щебень, величиною отъ 2 до 2½ дюйм. . . . . Рабочихъ	12	
— щебень, величиною отъ 1¼ до 1½ куб. дюйм. . . . . Рабочихъ	15	
б) Средняго:		
Въ щебень, величиною отъ 2-хъ до 2½ куб. дюйм. . . . . Рабочихъ	10	
— щебень, величиною отъ 1¼ до 1½ куб. дюйм. . . . . Рабочихъ	12	
§ 618. На разбивку куб. саж. кирпичнаго лома, или плиты, въ щебень для защебенки мостовыхъ, смотря по твердости матеріала . . . . . Рабочихъ	отъ до 6—8	
Для куб. саж. щебня назначать матеріала . . . . . куб. саж.	—	0,95
§ 619. На грохоченіе черезъ одинъ частый грохотъ для отдѣленія высѣвовъ, съ отгребаніемъ ихъ, на куб. саж.		
а) Вновь разбитаго щебня . . . . . Рабочихъ	1,5	
б) Пролежавшаго болѣе года, въ конусахъ или призмахъ, для отдѣленія отъ него пыли, земли и песку . . . . . Рабочихъ	2	
в) Изъ вынутаго шоссейнаго слоя . . . . . Рабочихъ	2,5	
Примѣчаніе. Грохоченіе щебня необходимо при постройкѣ и перестройкѣ шоссе и для сплошныхъ розсыпей; при ремонтированіи же шоссе, щебень можно употреблять негрохоченый, лишь бы онъ не содержалъ постороннихъ примѣсей: песку, земли и т. п.; количество прогрохоченнаго щебня опредѣляется опытомъ.		
§ 620. Для постановки и оправки щебня или гравія въ конусы или призмы, въ разстояніяхъ, опредѣляемыхъ потребностію, на куб. саж.		
а) Въ полусаженки . . . . . Рабочихъ	1	
б) — четвертки . . . . . Рабочихъ	1,25	
в) — осьмушки . . . . . Рабочихъ	1,5	
г) — шестнадцатыя или двадцатыя доли сажени . . . . . Рабочихъ	1,75	

46978

	Рабочія силы.	Матеріалы.
§ 621. Для приготовленія подъ шоссе земляного полотна руководствоваться правилами Отдѣленія II. Мощеніе барьеровъ, откосовъ и канавъ, когда это потребуется, производить по главѣ I этого Отдѣленія; выстилку же дерномъ откосовъ и канавъ и плакировку крутостей назначать по правиламъ IV Отдѣленія.		
Толщину песчанаго слоя подъ шоссе, гдѣ окажется въ томъ надобность по свойству грунта, полагать: въ обыкновенныхъ глинистыхъ и черноземныхъ грунтахъ, смотря по степени ихъ плотности, отъ 6 до 8 дюйм., а подъ обочины отъ 3 до 4 дюйм.; въ иловатыхъ, болотистыхъ и вообще пучистыхъ грунтахъ, отъ 9 до 12 дюйм., а подъ обочины—отъ 4½ до 6 дюймовъ; по этому на квадр. саж., назначать песку, куб. саж.		
а) Подъ щебеночный слой:		отъ до
Въ обыкновенныхъ глинистыхъ и черноземныхъ грунтахъ	—	0,071—0,095
— иловатыхъ, болотистыхъ и пучистыхъ грунтахъ	—	0,107—0,143
б) Подъ обочины:		
Въ обыкновенныхъ грунтахъ	—	0,035—0,048
— Въ пучистыхъ грунтахъ	—	0,051—0,071
На разсыпку песку изъ кучъ, съ разравниваніемъ его подъ рейку и уколачиваніемъ досчатыми трамбовками или колотушками, на куб. саж. . . . . Рабочихъ	1,25	
Примѣчаніе 1. Если песокъ ставится въ кучахъ не на самой насыпи, а въ сторонѣ, то на подвозку его назначать особыхъ рабочихъ по Отдѣленію XIX.		
Примѣчаніе 2. На утрату отъ дождя и вѣтра песку, болѣе или менѣе лежавшаго послѣ заготовленія, полагать отъ 5 до 20%; на уплотненіе же песчанаго слоя, къ назначенному въ графѣ количеству песку не прибавлять.		
§ 622. При устройствѣ щебеночнаго слоя на новыхъ шоссе, перестройкѣ старыхъ и при сплошныхъ розсыпяхъ, изъ щебня или гравія, кромѣ накладки въ тачки и развозки, опредѣляемыхъ Отдѣл. XIX, назначать для разброски и разравниванія желѣзными граблями подъ лекало, на куб. саж. щебня . . . . . Рабочихъ	1	
Для щебеночнаго слоя заготовлять щебень одинаковой крупности, въ количествѣ въ 1,4 раза болѣе того объема, который онъ получитъ послѣ уплотненія его каткомъ. Такъ напримѣръ, если нужно чтобы шоссейный слой, послѣ плотной укатки, имѣлъ 5 дюйм. толщины, то щебня слѣдуетъ насыпать на 7 дюйм. На этомъ основаніи назначать щебня, всякой величины, на квадр. саж. шоссейнаго слоя, послѣ уплотненія, толщиною:		
Въ 1½ дюйма . . . . . куб. саж.	—	0,025
— 2 — . . . . . — —	—	0,033
— 2½ — . . . . . — —	—	0,041
— 3 — . . . . . — —	—	0,05
— 3½ — . . . . . — —	—	0,058
— 4 — . . . . . — —	—	0,066
— 4½ — . . . . . — —	—	0,074
— 5 — . . . . . — —	—	0,083
— 6 — . . . . . — —	—	0,1
— 7 — . . . . . — —	—	0,116
— 8 — . . . . . — —	—	0,133
— 9 — . . . . . — —	—	0,15
— 10 — . . . . . — —	—	0,166
Примѣчаніе. На шоссе, для обозной ѣзды, употреблять щебень изъ твердыхъ породъ, величиною отъ 2 до 2½ дюйм., а изъ породъ менѣе твердыхъ—величиною отъ 4 до 5 куб. дюйм. Затѣмъ щебень мелкій отъ 1¼ до 1½ куб. дюйма, только изъ твердыхъ породъ, употреблять на шоссе для проѣзда легкихъ экипажей. Шоссе изъ гравія, не разбитаго въ щебень, можно устраивать только для незначительной ѣзды въ паркахъ, на проселочныхъ дорогахъ и т. п.		
§ 623. Для облегченія укатки, на покрытіе поверхности щебеночнаго слоя высѣвками изъ щебня или другими, соотвѣтственными качеству щебня, примѣсями, толщиною около дюйма, назначать, съ развозкою изъ кучъ, изъ разстоянія до 10 саж., разсыпкой и разравниваніемъ, на квадр. саж. поверхности . . . . . Рабочихъ	0,018	
Высѣвокъ или другихъ, уплотняющихъ щебеночный слой, матеріаловъ куб. саж.	—	0,012
Примѣчаніе. Для крѣпкаго щебня посыпка должна быть мягкая, напримѣръ, изъ земнистаго песку; для слабаго—изъ хряща и т. п. Сыпучій песокъ вовсе не допускается. Для ремонта шоссе можно употреблять, какъ хорошій матеріалъ, пыль и сушеную грязь съ стараго шоссе.		
§ 624. Для образованія правильнаго профиля шоссе и плотной коры слѣдуетъ, до открытія ѣзды, укатывать шоссейную насыпь до плотнаго состоянія; для этой цѣли предварительную укатку щебеночной насыпи производить каткомъ до 150 пуд.; по насыпкѣ же, согласно предъидущему параграфу, слоя уплотняющихъ матеріаловъ, дѣлать окончательную укатку болѣе тяжеловѣснымъ каткомъ, увеличивая постепенно его грузъ до 400 пуд.		
Число проходовъ катка, по одному мѣсту, полагать (считая одну половину на предварительную, а другую—на окончательную укатку), смотря по крупности щебня и толщинѣ слоя:		
а) Для щебня изъ твердыхъ породъ—отъ 40 до 50 разъ.		

46978

	Рабочія силы.	Матеріалы.
б) Изъ мягкихъ породъ—отъ 20 до 30 разъ.		
в) Для сплошныхъ розсыпей, толщиною отъ 1¼ до 2½ дюйм., на старыхъ шоссе—половину противъ предыдущихъ.		
По вѣсу катка, на каждые 50 пуд. полагать одну лошадь, а дневной ея переходъ—20 верстъ.		
Для опредѣленія, на этомъ основаніи, числа лошадей на укатку шоссе въ данномъ участкѣ, слѣдуетъ ширину щебеночной насыпи раздѣлить на ширину катка, безъ полуфута (чтобы край катка при проѣздахъ прикрывалъ его путь по ширинѣ шоссе на ½ фута). Полученное такимъ образомъ число проѣздовъ по ширинѣ, надлежитъ помножить: на число проходовъ катка по одному мѣсту, на длину участка въ верстахъ и на число запряженныхъ въ катокъ лошадей; произведеніе этихъ чиселъ раздѣлить на 20 верстъ, т. е. на дневную работу лошадей.		
Примѣчаніе 1. Погоньщиковъ назначать по соображенію съ числомъ лошадей, впрягаемыхъ въ катокъ, но не болѣе 1 погоньщика на 3 лошади.		
Примѣчаніе 2. Укатку надобно производить въ дождливое время, или укатываемый слой поливать водою, руководствуясь нижеслѣдующимъ параграфомъ.		
Примѣчаніе 3. По неимѣнію катка, укатку можно замѣнять, при ремонтированіи шоссе, утрамбовкою, употребляя для того одноручныя, съ чугунными поддонами, трамбовки, на что полагать, смотря по твердости породъ, на 1 куб. саж. щебня:	отъ до	
а) При разсыпкѣ щебня мѣстами . . . . . Рабочихъ	1,5—2	
б) Для сплошныхъ розсыпей на старыхъ шоссе . . . . . Рабочихъ	0,75—1	
Необходимую, при утрамбовкѣ, поливку и посыпку поверхностей шоссе высѣвками опредѣлять по §§ 623 и 625.		
§ 625. На поливку поверхности шоссе, въ сухое и жаркое время, въ городахъ, паркахъ и т. п., или при уваткѣ новыхъ шоссе и сплошныхъ розсыпей, опредѣлять число лошадей по числу проѣздовъ въ день по ширинѣ шоссе и длинѣ участковъ, принимая въ соображеніе, что лошадь, по причинѣ остановокъ для наливанія воды, проходитъ не болѣе 15 верстъ въ день.		
Примѣчаніе. Поливальные снаряды употреблять предпочтительно одноконные двухколесные, а число ихъ опредѣлять по соображенію съ потребностію въ поливкѣ.		
§ 626. На покрытіе обочинъ, противъ толщины щебеночнаго слоя, мѣстною растительною землею, а въ песчаныхъ грунтахъ сверху растительнымъ слоемъ въ 1 дюйм., руководствоваться правилами, изложенными во II Отдѣленіи.		
§ 627. На сдѣланіе въ обочинахъ, гдѣ это признано будетъ нужнымъ, воронокъ, шириною и глубиною въ 1 футъ, въ разстояніи одна отъ другой отъ 25-ти до 50-ти саж., полагать на пог. саж. воронки, съ обложеніемъ дерномъ. . . . . Рабочихъ	0,14	
Дернинъ, длиною 1½ фута, шириною 1 футъ. . . . . штукъ	—	28
§ 628. На постановку сотенныхъ и мостовыхъ знаковъ изъ булыжнаго камня или плиты, съ обдѣлкой ихъ и отмосткой около нихъ щебнемъ, на каждый знакъ, съ подноскою матеріала, Рабочихъ	0,1	
Примѣчаніе. Камень и щебень употреблять изъ заготовляемыхъ для шоссейной насыпи; окраску и надписи разсчитывать по соображенію съ Отдѣленіемъ XIV.		
Если потребуется ставить нумерные камни на существующемъ уже шоссе, то полагать на каждый знакъ:		
Камня или плиты . . . . . куб. саж.	—	0,002
— — щебня . . . . . — —	—	0,003
§ 629. Обдѣлку бревенъ на надолбы и верстовые столбы, постановку и окраску ихъ опредѣлять по Отдѣленіямъ плотничныхъ и малярныхъ работъ. Если на линіяхъ шоссе поставлены телеграфные столбы, то на нихъ помѣщать верстовые знаки.		

Глава III.

Ремонтированіе шоссе.

Поддержаніе нормальной толщины и правильной поверхности щебеночнаго слоя производится въ двухъ видахъ: а) частными присыпками для наполненія образовавшихся выбоинъ и колей и б) сплошными розсыпями—для возстановленія нормальной толщины и выпуклости щебеночной коры. Первыя работы производятся, по мѣрѣ надобности, въ теченіе всего лѣтняго времени, а послѣднія дѣлаются весною и предпочтительнѣе осенью, въ дождливое время.

Количество щебня, для годоваго ремонта, зависитъ отъ проѣзда и отъ качества камня, и опредѣляется промѣрами шоссе въ началѣ и концѣ лѣтняго періода.

46978

	Рабочія силы.	Матеріалы.
Промѣры производить въ однихъ и тѣхъ же профиляхъ, черезъ 50 или 100 саж., смотря по замѣчаемому измѣненію профиля, посредствомъ пробиваемыхъ въ шоссейной корѣ ямокъ—по серединѣ и около ея краевъ. Промѣры дѣлать постоянными рабочими, назначаемыми по §§ 638 и 639.		
Весенній, лѣтній и осенній ремонтъ.		
§ 630. На очистку, весною, съ шоссе и обочинъ, снѣга, ледянаго черепа и грязи, полагать съ отвозкою ихъ на обрѣзы, на квадр. саж. очистки въ день . . . Рабочихъ	0,05	
§ 631. На очистку весною отъ снѣга и льда шоссейныхъ канавъ и лотковъ, если гдѣ это потребуется для свободнаго стока воды, полагать на пог. саж. шириною 2 фута:		
а) При глубинѣ канавъ и лотковъ отъ 2 до 4 футъ . . . . . Рабочихъ	0,065	
б) При глубинѣ отъ 4 до 6 фут. . . . . —	0,102	
в) При глубинѣ 7 и болѣе футъ. . . . . —	0,2	
§ 632. На очистку пог. саж. боковыхъ отводныхъ и осушительныхъ канавъ отъ наносовъ, до одного фута глубиною, или заросшихъ травой, съ выкидкою земли на сторону, Рабочихъ	0,03	
Примѣчаніе. При потребности въ очисткѣ канавъ на большую глубину, съ возможностію опредѣлить вынутую землю объемомъ, рабочихъ назначать по положенію о земляныхъ работахъ.		
§ 633. Для очистки съ шоссе грязи, весною или осенью, передъ разсыпкою ремонтнаго щебня, съ отгребаніемъ и отвозкою грязи на обрѣзы, на квадр. саж. очистки, Рабочихъ	0,025	
§ 634. На планировку и очистку весною обочинъ, за одинъ разъ, съ снятіемъ бугровъ и отвозкой земли на обрѣзы, на квадр. саж. . . . . Рабочихъ	0,07	
§ 635. Для кошенія по откосамъ травы для того, чтобы она лучше принялась, за каждый разъ на квадр. саж. . . . . Рабочихъ	0,005	
§ 636. Для киркованія щебеночной коры шоссе, подъ разсыпку щебня:		
а) Подъ сплошныя розсыпи по всей поверхности, глубиною до 1½ дюйм., на квадр. саж. Рабочихъ	0,1	
б) Рядами и клѣтками, въ 1 дюйм. глубины, подъ частный ремонтъ, съ бороздами по окраинамъ до 2⅓ дюйм., на квадр. саж. . . . . Рабочихъ	0,05	
в) Для разломки всей коры, въ случаѣ перестройки, капитальнаго исправленія или уничтоженія шоссе, на куб. саж. щебеночной толщины, съ отгребаніемъ въ кучи. Рабочихъ	5,6	
§ 637. Для разсыпки щебня въ частномъ ремонтѣ, по колеямъ, выбоинамъ и ямкамъ, на предварительно скиркованной поверхности, съ подвозкою щебня съ обочинъ, отъ 5-ти до 10-ти саж., изъ призмъ или конусовъ, разравниваніемъ желѣзными граблями и утрамбовкой розсыпи, на куб. саж. щебня . . . . . Рабочихъ	3,5	
Примѣчаніе. Уроки на разсыпку ремонтнаго щебня сплошными розсыпями и на укатку его каткомъ изложены въ предшествующей главѣ.		
§ 638. На содержаніе шоссе въ исправности, въ теченіе лѣтняго времени, какъ то: на сметаніе пыли, очистку грязи, уборку отдѣлившагося щебня, оправку щебеночныхъ розсыпей, поправку обочинъ, воропокъ, сотенныхъ, верстовыхъ и мостовыхъ знаковъ, надолбовъ и разсадку ивняка около нихъ въ теченіе лѣтняго періода, смотря по дѣятельности проѣзда и количеству, опредѣленнаго на годъ, щебня, назначать постоянныхъ рабочихъ, исчисляя ихъ на каждую версту, въ каждый лѣтній день:		
а) Для шоссе 1-го разряда, на версту котораго употребляется въ годъ щебня отъ 3 до 5 куб. саж. Рабочихъ	0,25	
б) Для шоссе 2-го разряда, съ расходомъ щебня отъ 5-ти до 8-ми куб. саж., на версту Рабочихъ	0,33	
в) Для шоссе 3-го разряда, съ расходомъ щебня отъ 8-ми до 12-ти куб. саж. на версту Рабочихъ	0,5	
г) Для шоссе 4-го разряда, расходующаго на версту отъ 12-ти до 16-ти куб. саж. щебня Рабочихъ	0,75	
д) Для шоссе 5-го разряда, на которое идетъ на версту въ годъ отъ 16-ти до 20-ти куб. саж. щебня . . . . . Рабочихъ	1	
е) Для шоссе 6-го разряда, при годовомъ расходѣ щебня отъ 20-ти до 25-ти и болѣе куб. саж. Рабочихъ	1,5	
Примѣчаніе. Для содержанія шоссе въ городахъ и паркахъ назначать рабочихъ по соображенію со степенью ѣзды и требуемой чистоты, а для отвозки грязи—потребное число лошадей.		

46978

	Рабочія силы.	Матеріалы.
Зимнее содержаніе шоссе и дорогъ.		
§ 639. На содержаніе въ исправности проѣзжей полосы дороги, шириною отъ 2½ до 3 саж., для расчистки отъ снѣга, срубанія раскатовъ, колей, выбоинъ и ступеней, съ отброскою снѣга въ сторону, на постановку оградительныхъ на обрѣзахъ заборовъ изъ прутьевъ, со сдѣланіемъ снѣжныхъ валиковъ и возвышеніемъ этой ограды по мѣрѣ образованія сугробовъ, назначать число рабочихъ на весь періодъ зимняго времени, т. е. въ продолженіе 5-ти мѣсяцевъ, сообразно съ дѣятельностію проѣзда и разрядомъ шоссе, указаннымъ въ предшествовавшемъ параграфѣ, на версту:		
а) На шоссе, малаго проѣзда, соотвѣтствующее 1-му разряду, . . Рабочихъ	75	
б) На шоссе, умѣреннаго проѣзда, соотвѣтствующее 2-му разряду, Рабочихъ	112	
в) На шоссе, посредственнаго проѣзда, соотвѣтствующее 3-му разряду, Рабочихъ	150	
г) На шоссе, дѣятельнаго проѣзда, соотвѣтствующее 4-му разряду, Рабочихъ	187	
д) На шоссе, значительнаго проѣзда, соотвѣтствующее 5-му разряду, Рабочихъ	225	
е) На шоссе, весьма значительнаго проѣзда, соотвѣтствующее 6-му разряду, Рабочихъ	300	
Хвойнаго хвороста, длиною отъ 5-ти до 7-ти фут., на пог. саж. забора, съ возвышеніемъ его, ... куб. саж.	—	0,02
Примѣчаніе 1. Въ тѣхъ мѣстностяхъ, въ которыхъ, по особымъ обстоятельствамъ, зимній проѣздъ бываетъ болѣе лѣтняго, слѣдуетъ считать эту дорогу, или часть ея, гдѣ происходитъ усиленный противъ лѣтняго проѣздъ, для опредѣленія числа рабочихъ, разрядомъ выше или, на оборотъ, при проѣздѣ, уменьшенномъ въ сравненіи съ лѣтнимъ—разрядомъ ниже.		
Примѣчаніе 2. Въ городахъ и большихъ селеніяхъ, на отвозку снѣга съ улицъ назначать особыхъ рабочихъ и лошадей по соображенію съ параграфами Отдѣленія XIX.		
§ 640. Если на содержаніе дороги въ исправности, на время всего зимняго періода, рабочихъ не назначается, то на производство работъ, по мѣрѣ надобности, на каждый разъ полагать:		
а) На расчистку дорожной полосы отъ снѣжныхъ заносовъ, съ отгребаніемъ снѣга на стороны въ кучи, на квадр. саж.		
При глубинѣ снѣга въ 1 футъ . . . . . Рабочихъ	0,075	
— — — — 2 — . . . . . —	0,15	
— — — — 3 — . . . . . —	0,225	
— — — — 4 — . . . . . —	0,295	
— — — — 5 — . . . . . —	0,375	
— — — — 6 — . . . . . —	0,45	
— — — — 7 — . . . . . —	0,525	
б) Для очистки снѣга и отгребанія его около мостовъ, трубъ, шлюзныхъ камеръ и другихъ сооруженій, на куб. саж. снѣга . . . . . Рабочихъ	0,5	
в) Для заравниванія ухабовъ, выбоинъ, ступеней и раскатовъ на дорогѣ, съ отбрасываніемъ снѣга и кусковъ льда за 2½ саж., на квадр. саж. . . . . Рабочихъ	0,17	
г) На устройство въ открытыхъ мѣстахъ, въ 10-ти или 15-ти саж. отъ края дороги, изъ хвороста оградительныхъ, высотою до 3-хъ арш., заборовъ на снѣжныхъ валикахъ, шириною до 1 саж., на пог. саж. забора . . . . . Рабочихъ	0,02	
Хвойнаго хвороста длиною отъ 5-ти до 7-ми фут. . . куб. саж.	—	0,02
д) На возвышеніе заборовъ, употребляя тотъ же хворостъ, полагать Рабочихъ	0,012	
е) На постановку указательныхъ вѣхъ, во взаимномъ разстояніи 50 саж., на версту Рабочихъ	4	
Вѣхъ, длиною отъ 2 до 3 саж.	—	20
Примѣчаніе 1. На дорогахъ, по которымъ проходятъ телеграфныя линіи, указательныхъ вѣхъ не ставить.		
Примѣчаніе 2. Для оградительныхъ, отъ постоянныхъ заносовъ, заборовъ насаживать при возможности живыя изгороди.		
§ 641. Для прорубки во льду бороздъ, шириною до ½ саж. около мостовъ, флашкоутовъ и т. п., съ разбивкою льда пѣшнями и выбрасываніемъ его изъ воды сачками, полагать на пог. саж.		
а) При толщинѣ льда до 1 арш. . . . . Рабочихъ	0,25	
б) При толщинѣ льда до 1½ арш. . . . . Рабочихъ	0,35	
в) При толщинѣ льда болѣе 1½ арш. разсчитывать на куб. саж. . Рабочихъ	отъ до 1,5—2	

46978

	Рабочія силы.	Матеріалы.
Глава IV.		
Устройство и починка грунтовыхъ дорогъ и деревянныхъ мостовыхъ.		
§ 642. На срѣзку дерна и спланированіе ровной мѣстности подъ дорогу, по прочному грунту, на квадр. саж. дороги . . . . . Рабочихъ	0,08	
Примѣчаніе. При устройствѣ дорогъ, со срѣзками и насыпями, руководствоваться правилами для земляныхъ работъ.		
§ 643. На прокопаніе боковыхъ канавъ, глубиною до 1 арш., шириною по дну ¾ арш., съ выбрасываніемъ земли на дорогу, смотря по качеству грунта, на пог. саж. Рабочихъ	отъ до 0,25—0,4	
§ 644. Для разсыпки, по глинистой дорогѣ, изъ поставленныхъ на ней кучъ гравія, чуры или дресвы, слоемъ толщиною отъ 3 до 4 дюйм., съ разравниваніемъ и уколачиваніемъ, на квадр. саж. проѣзда, ... Рабочихъ	0,05	
Гравія, чуры или дресвы . . . . . куб. саж.	—	0,045
§ 645. При устройствѣ полотна для дороги на болотистыхъ, иловатыхъ и ключистыхъ грунтахъ, на разстилку подвезеннаго къ мѣсту работъ хвороста, слоемъ толщиною до 1½ фут. и на насыпку, между хворостомъ и сверху его, растительной земли, на квадр. саж. дорожнаго проѣзда Рабочихъ	0,2	
Хвороста, длиною до 2 саж. . . . . куб. саж.	—	0,22
Примѣчаніе. Растительную землю брать на мѣстѣ работъ; если же ея нѣтъ, то заготовлять особо.		
§ 646. На разсыпку, въ сыпучихъ пескахъ, переску или рубленныхъ хвойныхъ вѣтвей, слоемъ толщиною до ½ фут., съ заготовкою около дороги матеріаловъ, съ подноской, разравниваніемъ и засыпкой пескомъ, на квадр. саж. проѣздной полосы . . Рабочихъ	0,14	
Примѣчаніе. Если означенныхъ матеріаловъ нѣтъ по близости дороги, то на заготовленіе ихъ, полагать на квадр. саж. . . . . Рабочихъ	0,09	
§ 647. На постоянное содержаніе въ исправности проѣздной части дороги съ заравниваніемъ колей, подновленіемъ покрывающаго слоя—прочисткою дорожныхъ канавъ, а зимою—разгребаніемъ снѣга, заравниваніемъ ухабовъ и устройствомъ оградительныхъ заборовъ, назначать ежедневно, на каждую версту, ... Рабочихъ	отъ до 0,25—0,5	
§ 648. На сдѣланіе мостовой изъ шести-сторонникъ торцевъ, на квадр. саж. полагать:		
а) На перепилку бревенъ и обдѣлку шести гранныхъ шашекъ, высотою 4 верш., Плотниковъ	1,8	
б) На осмоленіе за два раза шашекъ . . . . . Рабочихъ	0,2	
в) Для настилки мостовой, съ соединеніемъ шашекъ деревянными нагелями Плотниковъ	1	
г) Безъ соединенія нагелями . . . . . Плотниковъ	0,5	
д) На устроеніе, по бокамъ проѣздной части, барьера изъ брусьевъ, съ укрѣпленіемъ къ нимъ шашекъ деревянными нагелями, на пог. саж. бруса . . . . . Плотниковъ	0,2	
На шашки бревенъ сосновыхъ, толщин. 6 вершк., . . пог. саж.	—	8,5
Смолы и пику вмѣстѣ . . . . . пуд.	—	0,4
На барьеры употреблять брусья, вытесанные изъ бревенъ толщин. 6 вершк.		
Примѣчаніе. На прочномъ грунтѣ, подъ основаніе торцовой мостовой, насыпать слой гравія, крупнаго песку или строеваго мусора, а въ сырыхъ, иловатыхъ, или ключевыхъ грунтахъ—слой тощаго бетона, или дѣлать настилку изъ 2½ дюйм. получистыхъ досокъ, на лежняхъ чрезъ 2 арш.		
§ 649. а) Для разломки старой торцовой мостовой, съ относкою въ сторону шашекъ, на квадр. саж. . . . . Плотниковъ	0,08	
б) Для починки мѣстами торцовой мостовой, замѣною поврежденныхъ шашекъ новыми готовыми, на каждую шашку . . . . . Плотниковъ	0,005	
Матеріалъ и работу на новыя шашки исчислять по предыдущему параграфу.		
§ 650. Для устройства мостовыхъ изъ пластинъ, на квадр. саж.:		
а) На обтеску съ 2-хъ сторонъ и положеніе лежней черезъ 2 арш. Плотниковъ	0,35	
б) Для настилки пластинъ, съ притескою кромокъ и нарубкой на лежняхъ Плотниковъ	0,92	
в) Для прикрѣпленія пластинъ прибоинами, съ обтеской бревенъ съ двухъ сторонъ, продолбленіемъ въ нихъ чрезъ саж. гнѣздъ и прибивкою деревянными свайками, на пог. саж. прибоины Плотниковъ	0,1	

46978

	Рабочія силы.	Матеріалы.
Бревна на лежни и прибоины употреблять 4-хъ вершк. толщины. Пластинъ, шириною 6 вершк., толщ. 3 вершк., длиной, равною съ шириною настилки, полагать на пог. саж. дороги	—	10
На свайки—жерди толщ. 3 вершк.		
§ 651. Для разломки избитой пластинной настилки, съ выборомъ годныхъ пластинъ, на квадр. саж.:		
а) На разломку, съ относкою въ сторону, ... Рабочихъ	0,12	
б) Для настилки старыми пластинами, съ обтескою съ 2-хъ сторонъ кромокъ, положеніемъ и прибивкою, ... Плотниковъ	0,7	
Примѣчаніе. При починкѣ пластинной мостовой наблюдать, чтобы старыя перетесанныя пластины подбирать вмѣстѣ, а для застилки вновь мѣста, оставшагося за выборомъ негодныхъ пластинъ, матеріалъ исчислять по дѣйствительной потребности.		
§ 652. Для сдѣланія квадр. саж. жердевой настилки:		
а) На положеніе черезъ 1½ арш. лежней изъ накатника, толщ. 3 вершк., съ настилкой на него жердей, толщ. 2 вершк., притеской ихъ, укрѣпленіемъ нагелями, черезъ каждыя 5 жердей, и положеніемъ прибоинъ . . . . . Плотниковъ	0,8	
На лежни накатника, толщ. 3 вершк., ... пог. саж.	—	3
На настилку и прибоины жердей, толщ. 2 вершк., . . пог. саж.	—	27
б) На подсыпку земли, песчанаго свойства, подъ жерди въ толщину 2 вершк. и насыпку сверхъ ихъ—толщ. въ вершокъ . . . . . Рабочихъ	0,1	
Песчаную землю брать около работъ, а за неимѣніемъ ея назначать песку, куб. саж.	—	0,062
§ 653. Для разломки старой жердевой настилки, съ выборкой годныхъ жердей и перестилкой, на квадр. саж.		
а) На разборку, съ отноской въ сторону . . . . . Рабочихъ	0,05	
б) Для настилки старыми годными и добавочными новыми жердями, съ утвержденіемъ нагелями и прибоинами, ... Плотниковъ	0,45	
Жердей на нагели и прибоины пог. саж.	—	2
А на перемѣну негодныхъ—по потребности.		
в) Для насыпки песчаной земли сверхъ настилки, толщ. въ 1 верш., Рабочихъ	0,03	
Песчаную землю брать около работъ, а за неимѣніемъ ея назначать песку, куб. саж.	—	0,02
§ 654. На устройство простой конструкціи небольшихъ мостовъ или трубъ изъ круглаго лѣса:		
а) На врытіе стульевъ, забивку свай, нарубаніе шиповъ и выдалбливаніе гнѣздъ, назначать рабочія силы, руководствуясь Отдѣленіемъ VIII.		
б) Для положенія на мѣсто черезъ сажень, перекладовъ и, черезъ 2 арш., продольныхъ лежней, съ врубкой ихъ въ полдерева при пересѣченіяхъ, на квадр. саж. мостоваго полотна Плотниковъ	0,4	
Бревенъ, толщиною отъ 5-ти до 6-ти вершк., на переклады и лежни пог. саж.	—	3,5
в) Для настилки, сверхъ лежней, пластинами, съ притеской, врубаніемъ и прикрѣпленіемъ ихъ прибойными брусьями и болтами или ершами, на квадр. саж. . . . Плотниковъ	1	
Пластинъ, шириною 6 вершк., толщиною 3 вершк., для настилки моста и на прибоины . . . . . пог. саж.	—	11
Болтовъ или заершенныхъ гвоздей	—	2
г) Для сдѣланія на мостахъ пог. саж. обыкновенныхъ перилъ, высотою въ 1½ арш., съ двумя брусками и укрѣпленіемъ болтами или ершами, ... Плотниковъ	0,5	
Бревенъ толщиною 5 вершк., для верхнихъ и нижнихъ брусьевъ, на отбойные брусья, подпорки и столбики . . . . . пог. саж.	—	4
Брусковъ въ 2½ дюйма толщиною . . . . . пог. саж.	—	2
Болтовъ или ершей длиною 7 дюйм.	—	2
д) На снятіе пог. саж., при перестилкѣ пластинъ, годныхъ перилъ и постановленіе ихъ вновь Плотниковъ	0,25	
е) Для сдѣланія на трубахъ, вмѣсто перилъ, тумбъ съ проушинами и на постановку ихъ вмѣстѣ съ прижимными, по сторонамъ трубъ, брусьями, на пог. саж. прижимнаго бруса Плотниковъ	0,33	
Бревенъ 5 вершк., на пог. саж. прижимнаго бруса и тумбу пог. саж.	—	1,5

46978

	Рабочія силы.	Матеріалы.
Глава V.		
Устройство и ремонтъ желѣзныхъ дорогъ.		
§ 655. Устройство полотна для желѣзной дороги и снятіе верхняго негоднаго слоя, при открытіи баластныхъ карьеръ, разсчитывать по соотвѣтственнымъ параграфамъ Отдѣленія II. Если по прошествіи зимы и весны полотно не ровно осядетъ, то на уровненіе его полагать, на квадр. саж. . . . . Землекоповъ	0,05	
§ 656. На добываніе изъ карьеръ куб. саж. баласта изъ хрящеватаго песку, гравія или другаго твердаго, скважистаго матеріала:		
а) Лучшаго качества или крупнаго баласта съ нагрузкою:		
На тачки . . . . . Рабочихъ	1,5	
На возы и вагоны . . . . . —	2	
б) Средняго, когда крупныя частицы перемѣшаны съ мелкими, съ нагрузкою:		
На тачки . . . . . Рабочихъ	1,25	
На возы и вагоны . . . . . —	1,75	
в) Низшаго качества, т. е. мелкаго, съ нагрузкою:		
На тачки . . . . . —	1	
На возы и вагоны . . . . . —	1,2	
Примѣчаніе. Перевозка баласта разсчитывается на основаніяхъ, изложенныхъ въ Отдѣленіи XIX.		
§ 657. Потребность баласта подъ шпалы зависитъ отъ профиля пути, который можетъ быть: одиночный, двойной, а на станціяхъ—изъ нѣсколькихъ рядовъ рельсовъ. На пог. саж. одиночнаго пути, полагая слой толщиною въ 0,25 саж., баласта куб. саж.	—	0,55
На разсыпку его съ разравниваніемъ и плотной утрамбовкой . . Рабочихъ	0,45	
Примѣчаніе 1. Для баластнаго слоя допускается, въ случаѣ необходимости, употребленіе матеріала двухъ родовъ: для нижняго слоя песокъ, въ пропорціи 5/6 общаго объема баласта; для верхняго слоя—щебень каменный, а при неимѣніи его искусственный, или крупный песокъ, или гравій, въ пропорціи 1/6 общаго объема баласта.		
Примѣчаніе 2. Толщина баластнаго слоя можетъ быть болѣе или менѣе 0,25 саж., смотря по грунту.		
Примѣчаніе 3. На уплотненіе, насыпаннаго подъ шпалы, баластнаго слоя прибавлять, смотря по качеству скважистаго матеріала, отъ 5 до 8%.		
§ 658. Число шпалъ длиною отъ 8 до 9 фут., для одного пути зависитъ отъ длины рельсовъ. Онѣ могутъ быть изъ пластинъ толщиною не менѣе 3½ вершк., или изъ бревенъ толщиною отъ 5-ти до 6-ти вершк., съ 2-хъ сторонъ обтесанныхъ. Разстоянія между шпалами могутъ измѣняться, смотря по высотѣ рельсовъ и тяжести паровозовъ. На зарубку каждой шпалы, при положеніи на нихъ рельсовъ, . . Плотниковъ	0,03	
§ 659. Считая на версту одиночнаго рельсоваго пути, изъ двухъ рядовъ параллельныхъ рельсовъ, по 1.400 шпалъ, т. е. по 8 шпалъ подъ рельсы 20-ти футовой длины, на пог. саж. таковаго пути полагать:		
а) При длинѣ рельсовъ въ 20 фут. шпалъ	—	2,8
б) — — — — 19 — —	—	2,947
в) — — — — 18 — —	—	3,11
г) — — — — 17 — —	—	3,294
д) — — — — 15 — —	—	3,733
е) — — — — 14 — —	—	4
§ 660. Подвозку матеріаловъ, съ нагрузкой и выгрузкой, разсчитывать по Отдѣленію XIX, принимая слѣдующій вѣсъ матеріаловъ:		
Куб. саж. баласта отъ 950 до 1.100 пуд.		
Сосновой шпалы около . . . . 3,5 —		
Дубовой . . . . . 5 —		
Рельса длиною въ 20 фут. . . . 13,33 —		
Желѣзной подкладки . . . . . 0,13 —		
Пары накладокъ . . . . . 0,37 —		
Болта . . . . . 0,036 —		
Костыля . . . . . 0,015 —		
Примѣчаніе. При перевозкѣ принадлежностей пути въ небольшихъ вагонахъ (вагончикахъ), приводимыхъ въ движеніе людьми, принимать въ соображеніе, что рабочій можетъ везти по рельсовому пути отъ 12-ти до 13-ти пуд., при средней скорости въ часъ 3½ версты.		

46978

		Рабочія силы.	Матеріалы.
§ 661. На устройство пог. саж. одиночнаго пути изъ рельсовъ, длиною 20 фут.,			
Рельсовъ	штукъ	—	0,7
Желѣзныхъ подкладокъ	—	—	0,7
Накладокъ	паръ	—	0,7
Болтовъ для скрѣпленія накладокъ:			
при системѣ въ 3 болта	штукъ	—	2,1
— — — 4 —	—	—	2,8
Костылей		—	11,2
Когда весь матеріалъ развезенъ по линіи дороги и уложенъ въ штабелихъ, на устройство пути потребно, съ подноской матеріаловъ:			
а) На положеніе шпалъ и подкладокъ на мѣсто	Плотниковъ	0,05	
	Рабочихъ	0,1	
б) На укладку на шпалы рельсовъ, со свинчиваніемъ ихъ накладками и съ прибивкою въ каждой шпалѣ 2-мя, а при стыкахъ 4-мя костылями, съ подноскою рельсовъ съ бермы полотна			
	Слесарей	0,012	
	Плотниковъ	0,025	
	Рабочихъ	0,025	
в) На подбивку шпалъ, прикрытіе ихъ баластомъ и окончательную выправку пути			
	Рабочихъ	0,27	
Для надзора за работою, на пог. саж. одиночнаго пути	Дорожныхъ мастеровъ	0,02	
Примѣчаніе 1. Колья, ватерпасы, рейки, визирки, лекалы и т. п. принадлежности работъ заготовляются въ мѣрѣ дѣйствительной надобности.			
Примѣчаніе 2. При устройствѣ переѣздовъ черезъ обыкновенныя дороги, кромѣ рельсовъ, потребны еще контррельсы, а на проѣздной части вымащивается камнемъ, или дѣлается настилка изъ пластинъ или досокъ.			
§ 662. При устройствѣ переводовъ, съ одного пути на другой, могутъ быть два случая: а) когда переводъ дѣлается на путь, идущій въ одну лишь сторону по направленію отъ стрѣлки и б) когда путь, на который дѣлается переводъ, продолжается въ обѣ стороны. Въ первомъ случаѣ достаточно одной стрѣлки съ крестовиною, во второмъ нужны два полныхъ перевода, т. е. двѣ стрѣлки съ крестовинами и діагональный или наклонный путь. Величина діагональнаго пути опредѣляется формою перевода и разстояніемъ между путями.			
На положеніе стрѣлки съ крестовиною, съ фундаментомъ и соединительными рельсами, при длинѣ всего полнаго сбора въ 5 рельсовъ 20-ти футовой длины	Рабочихъ	20	
	Дорожныхъ мастеровъ	1	
Полный приборъ, или стрѣлки съ принадлежностями, вѣситъ	пуд. до	—	50
Крестовина	— —	—	70
Промежуточныхъ рельсовъ	штукъ	—	4
Къ нимъ—скрѣпительныхъ принадлежностей	пуд.	—	3,4
Деревянныхъ подкладокъ или лежней, въ обтескѣ 6 вершк. шириною и $3^1/_2$ толщиною		—	7,5
Примѣчаніе. Діагональные пути разсчитываются, какъ укладка обыкновенныхъ путей.			
§ 663. На подсыпку баластнаго слоя, во время годичнаго ремонтированія дороги, полагается приблизительно $^1/_{100}$ количества, употребляемаго при постройкѣ дороги баласта, если нѣтъ осадокъ, которыя обыкновенно прекращаются во второмъ десятилѣтіи существованія дороги; но когда осадка еще продолжается, то допускается назначать баласта и болѣе $^1/_{100}$, смотря по числу лѣтъ, прошедшихъ отъ постройки дороги, но не свыше 0,015.			
§ 664. Шпалы и лежни (подкладки подъ переводами), смотря по качеству лѣса, сосновые могутъ существовать до 6-ти, а дубовые до 15-ти лѣтъ. Поэтому и годичная пропорція на ремонтъ можетъ измѣниться въ предѣлахъ отъ $^1/_6$ до $^1/_{16}$ части всего числа шпалъ и лежней.			
На перемѣну одной ветхой шпалы, когда новыя шпалы развезены по линіи дороги, съ подбивкою и прикрытіемъ баластомъ	Рабочихъ	0,1	
	Плотниковъ	0,05	
§ 665. На выпрямленіе рельсовъ, а также на изгибаніе ихъ, смотря по надобности, на рельсъ			
	Кузнецовъ	0,05	
	Рабочихъ	0,28	
Примѣчаніе. При выпрямленіи, на изломъ рельсовъ можно полагать около 2%.			
§ 666. На ремонтированіе пути, котораго принадлежности сдѣланы изъ твердаго желѣза, средняя годовая ихъ потребность опредѣляется приблизительно процентами отъ всего количества принадлежностей, находящихся на главныхъ путяхъ, а именно:			
	отъ до		
Рельсовъ прямолинейныхъ	1,76%—2%		
Рельсовъ криволинейныхъ	2,98%—5%		

46978

	Рабочія силы.	Матеріалы.
Подкладокъ . . . . . 4,5 —9%		
Накладокъ . . . . . 0,2 —0,4%		
Болтовъ . . . . . 1, —1,5%		
Костылей . . . . . 2,5 —4%		
Перемѣна негодныхъ рельсовъ можетъ производиться сплошъ (подъ-рядъ) или мѣстами, при умѣренномъ или частомъ движеніи поѣздовъ, отчего непосредственно зависитъ и мѣра исправленій.		
При умѣренномъ движеніи поѣздовъ до 10-ти разъ въ сутки и при перемѣнѣ рельсовъ подъ-рядъ, когда матеріалы пути развезены по линіи, на пог. саж. пути полагать:		
а) На зарубку поперечинъ . . . . . Плотниковъ	0,01	
б) На прилаживаніе подушекъ, болтовъ и на исправленіе инструментовъ Слесарей	0,01	
в) На раскапываніе баласта . . . . . Рабочихъ	0,15	
г) На развинчиваніе и завинчиваніе вновь болтовъ . . . . . Слесарей	0,025	
д) На вынутіе и забиваніе вновь костылей . . . . . Плотниковъ	0,05	
е) На собираніе костылей и разноску разныхъ мелкихъ матеріаловъ Рабочихъ	0,02	
ж) На снятіе старыхъ рельсовъ, съ относкою ихъ въ штабели, подноску и укладку новыхъ рельсовъ и шпалъ . . . . . Рабочихъ	0,2	
з) На подбивку и засыпку поперечинъ и окончательную выправку и отдѣлку пути Рабочихъ	0,22	
и) На обрубку рельса съ одного конца, съ прюсверленіемъ двухъ дыръ, съ починкою инструмента . . . . . Слесарей	отъ до 0,2—0,225	
к) Собственно же для сверленія дыръ въ рельсахъ подъ скрѣпленія, съ починкою инструмента, на каждую дыру . . . . . Слесарей	0,05	
л) Для разгонки стыковъ, на одну версту одноколейнаго пути . . . . — . . . . . Рабочихъ	3 12	
м) Для надзора за работами . . . . . Дорожныхъ мастеровъ . . .	0,01	

Примѣчаніе 1. Опредѣленіе потребности рельсовъ, для ремонта желѣзной дороги, зависитъ отъ многихъ разнородныхъ причинъ, а именно: отъ достоинства самыхъ рельсовъ; отъ большой или меньшей тщательности первоначальной ихъ укладки и содержанія во время эксплоатаціи дороги; своевременности укладки рельсовъ во время ремонта дороги; отъ способа замѣны изнашивающихся рельсовъ новыми при ремонтѣ (т. е. замѣняя ли просто старый рельсъ новымъ или же перекладывая рельсы такъ, чтобы новые лежали отдѣльно); отъ характера движенія по дорогѣ (преобладанія зимняго движенія надъ лѣтнимъ и обратно); отъ тяжести паровозовъ; мертваго груза подвижнаго состава; достоинства рессорной системы; отъ металла, принятаго для колесъ и шинъ; отъ качества баласта и шпалъ; отъ профиля дороги; отъ климатическихъ условій; отъ скорости, присвоенной поѣздамъ разныхъ категорій; отъ случаевъ съ поѣздами во время движенія и отъ другихъ мелкихъ обстоятельствъ, но главнѣйшее вліяніе на изнашиваемость рельсовъ будетъ всегда оказывать степень развитія движенія на дорогѣ, т. е. количество годичнаго по ней пробѣга подвижнаго состава, а потому нельзя дать для ремонта рельсовъ общихъ нормъ близкихъ къ истинѣ. Напримѣръ: по Николаевской желѣзной дорогѣ, на которой дѣятельность движенія превосходитъ другія дороги, сдѣланъ выводъ за 16 лѣтъ ея существованія, что для возобновленія рельсовъ потребовался 1% отъ всего количества, уложеннаго на главныхъ путяхъ, послѣ пробѣга, по всему протяженію дороги, 273 поѣздовъ или 16.926 осей; при этомъ средній составъ поѣздовъ былъ при одномъ паровозѣ съ тендеромъ въ 13,5 вагоновъ, что вмѣстѣ составляло 62 оси.

Примѣчаніе 2. Рельсы, снятые съ главныхъ путей, могутъ быть употребляемы для ремонта побочныхъ и разъѣздныхъ путей.

Примѣчаніе 3. Замѣненіе негодныхъ шпалъ производить по § 664.

§ 667. При устройствѣ временныхъ желѣзныхъ дорогъ: для перевозки земли, баласта и т. п., количество шпалъ и металлическихъ принадлежностей остается то же, какое назначено по §§ 659 и 661, баластъ же, смотря по возможности и мѣстнымъ условіямъ, можетъ быть или вовсе отмѣненъ, или же употребленъ въ половинномъ количествѣ противъ § 657.

Рабочихъ силъ въ этомъ случаѣ назначать на 25% менѣе противъ § 661, какъ при укладкѣ путей вновь, такъ и при перемѣщеніи ихъ, при готовомъ земляномъ полотнѣ, на другое мѣсто.

Глава VI.

Устройство желѣзно-конныхъ дорогъ.

§ 668. Разборка мостовой и замощеніе ея вновь исчисляются по § 612.

§ 669. На выемку, подъ деревянное основаніе, земли, глубиною до 6-ти вершк., шириною ¾ арш., отвозку ея и обратную засыпку, съ утрамбовкой, исчислять рабочихъ по Отдѣленію II.

Примѣчаніе. Если работа производится въ той части города, гдѣ она можетъ замедляться проѣздами, то выведенное по II Отдѣленію число рабочихъ увеличивать на 10%.

46978

	Рабочія силы.	Матеріалы.
§ 670. Для выравниванія мѣста подъ поперечины черезъ одну саж., со сдѣланіемъ въ нихъ вырубей (гнѣздъ) и положенія на нихъ прогоновъ, сращиваемыхъ по серединѣ поперечинъ, съ подсыпкою, при слабомъ грунтѣ подъ поперечины и прогоны, щебня съ пескомъ, на пог. саж. пути . . . . . Плотниковъ	1	
На обтеску бревенъ для поперечинъ и прогоновъ плотниковъ исчислять по § 135.		
Бревенъ на поперечины и прогоны, толщиною въ отрубѣ отъ 5-ти до 6-ти вершк. съ прибавленіемъ на сростки и перерубку . . . . . пог. саж.	—	7,3
Бревна заготовлять такой длины, чтобы стыки прогоновъ приходились на серединѣ поперечины, а при перепилкѣ послѣднихъ не оставалось бы обрѣзковъ.		
Бревно на поперечины обтесывается на 2, а на прогоны на 4 канта, соблюдая, въ поперечномъ сѣченіи, отношеніе 5: 7.		
Клиньевъ дубовыхъ, длиною около 7-ми вершк., шириною 3 вершк., толщиною 2 дюйм.	—	2
§ 671. На уложеніе по прогонамъ рельсовъ, со сверленіемъ въ нихъ дыръ черезъ каждые 3½ фут., на пригонку подъ стыки желѣзныхъ подкладокъ, забивку въ дыры гвоздей—шлянкою въ уровень съ рельсами, выправку рельсовъ, выгнутія ихъ на поворотахъ и для повѣрки по лекалу, съ подноскою не далѣе 5-ти саж., на пог. саж. пути, ... Кузнецовъ	0,15	
Плотниковъ	0,2	
Рельсовъ, длиною 20 фут., съ прибавленіемъ на бракъ . штукъ	—	0,71
Вѣсъ каждаго рельса полагать до 13 пуд.		
Гвоздей рельсовыхъ, длиною 5 дюйм., по 100 въ пудѣ, съ изломомъ штукъ	—	5
Подкладокъ, изъ котельнаго желѣза, подъ стыки рельсовъ, длиною 6, шириною 2¾ и толщиною ¼ дюйм., вѣсомъ каждая по 1,4 фунт. . . . штукъ	—	0,7
Глава VII.		
Устройство желѣзнаго пути для тачекъ.		
§ 672. Для устройства тачешной въ одну полосу дороги, на пог. саж. Плотниковъ	0,33	
Досокъ получистыхъ, толщиною 2½ дюйм., шириною 9 дюйм. пог. саж.	—	1
Бревенъ на подкладки, толщиною 4 вершк., ... — —	—	1
Гвоздей брусковыхъ 6 дюйм.	—	¼
Желѣза полоснаго, шириною 3, толщиною ⅜ дюйм. . пог. саж.	—	1
или вѣсомъ . . . . . пуд.	—	0,73
Винтовъ длиною 2¼ дюйм.	—	3

Примѣчаніе 1. Самый выгодный уклонъ полосовыхъ дорогъ, по направленію нагруженныхъ тачекъ, 0,003 на единицу протяженія.

Если покатость по этому направленію превышаетъ 0,006, то подъемъ съ порожними тачками потребовалъ бы болѣе труда, чѣмъ облегчился бы спускъ нагруженныхъ тачекъ.

Примѣчаніе 2. Желѣзныя полосы, употребляемыя въ теченіе лѣта (150 рабочихъ дней) для перевозки по нимъ въ тачкахъ, теряютъ въ своей цѣнности не болѣе 10%.

	Въ одной куб. саж. пуд.	Въ 1.000 пуд. куб. саж.
Отдѣленіе XIX.		
Вѣсъ матеріаловъ и разные способы ихъ перемѣщенія.		
Глава I.		
Вѣсъ различныхъ матеріаловъ.		
§ 673.		
А. Камни.		
	отъ до	отъ до
Алебастровый или гипсовый камень	1125—1365	0,889—0,733
Алебастръ или гипсъ обожженный: истолченый	730	1,37
просѣянный	747	1,339

46978

	Въ одной куб. саж. пуд.	Въ 1.000 пуд. куб. саж.
Алебастровый или гипсовый растворъ безъ песку:		
Въ сыромъ состояніи	950	1,053
Окрѣпшувшій	836	1,196
Базальтъ	1612—1694	0,62 —0,59
Бетонъ, приготовленный для кладки	1420—1480	0,704—0,676
Бетонная кладка, окрѣпшувшая	1140—1200	0,877—0,833
Булыжный камень:		
Крупный въ укладкѣ, съ 0,16 пустотъ	1350	0,741
Средній, съ 0,22 пустотъ	1250	0,8
Мелкій, съ 0,32 пустотъ	1100	0,909
Бутовая плита въ укладкѣ, съ 0,3 пустотъ, среднимъ вѣсомъ	1000	1
Гранитъ, сіенитъ, гнейсъ	1420—1780	0,704—0,562
Гранитъ Финляндскій, средняго вѣса	1600	0,625
Голышъ, въ діаметрѣ отъ 1 до 2 дюйм., въ укладкѣ, съ 0,33 пустотъ	980—1100	1,02 —0,909
Жерновой камень, среднимъ вѣсомъ	1470	0,68
Известнякъ плотный	1185—1580	0,844—0,633
Известь негашеная (ѣдкая, кипѣлка)	475— 550	2,105—1,818
Известь гашеная (въ порошкѣ средней плотности)	300— 480	3,33 —2,083
Известь гашеная (въ видѣ густаго тѣста)	785— 845	1,274—1,183
Известь Волховская гидравлическая, негашеная	525	1,905
Известь Боровицкая бѣлая, негашеная	432	2,315
Известковый растворъ, съ примѣсью, на объемъ извести, отъ 2 до 3 объемовъ песку	970—1150	1,031—0,87
Кладка на растворѣ: изъ кусковъ гранита неправильнаго вида	1425	0,702
— изъ песчаника	1300—1350	0,885—0,74
— — известняка	1250—1365	0,8 —0,732
— — кирпича	975—1100	1,025—0,909
Кирпичъ половникъ	750— 800	1,333—1,25
— цѣльный, хорошо обожженный, принятаго въ Положеніи размѣра	960	1,04
— слабо обожженный	625— 825	1,6 —1,212
— клинкеръ	900—1200	1,111—0,833
Мраморъ	1495—1685	0,669—0,593
Мѣлъ въ кускахъ	720— 762	1,389—1,312
Песчаникъ	1354—1439	0,739—0,695
Порфиръ	1420—1660	0,704—0,602
Портлэндскій камень	1520	0,658
Пуццоланъ	686— 728	1,458—1,374
Сланецъ глинистый	1636	0,611
Трассъ Голландскій	635— 643	1,575—1,555
Туфы волканическіе	720— 820	1,389—1,22
Цементы: Портлэндскій, Римскій, Роше, Цехановскаго и другіе	550— 750	1,818—1,333
Черепица (въ 1.000 отъ 20 до 22,5 пуд.)	608— 684	1,644—1,46
Цемянка изъ кирпича или черепицы (въ просѣянномъ порошкѣ)	695— 728	1,439—1,374
Санторинская земля	600	1,666
Щебень булыжный, средняго вѣса	1100	0,909
— плитный	950	1,053
— кирпичный	700	1,429
Б. Земли и грунты.		
Глина въ грунтѣ или плотной массѣ	1000—1144	1 —0,874
— вынутая изъ грунта и сложенная въ штабель или въ полусажепокъ (ящикъ)	800— 915	1,25 —1,095
— съ голышами, въ грунтѣ	1360—1600	0,735—0,625
Гравій гранитный	1100	0,909
— смѣшанный	950	1,053
Грунтъ песчано-глинистый, плотно слежавшійся	1500—1600	0,666—0,625
— каменистый слоистаго сложенія	1100—1400	0,909—0,714
Песокъ чистый сухой, смотря по крупности	815— 960	1,227—1,042
— влажный	850—1150	1,176—0,87
— овражный глинистый	1000—1050	1 —0,953
— рѣчной влажный	1050—1100	0,953—0,909
Земля растительная въ грунтѣ или плотной массѣ	900	1,111
— въ выемкѣ	675	1,481

46978

	Въ одной куб. саж. пуд.	Въ 1.000 пуд. куб. саж.
Земля торфяная	300—475	3,333—2,127
— глинистая въ грунтѣ или плотной массѣ	950	1,053
— въ выемкѣ	815	1,226
— смѣшанная съ пескомъ и гравіемъ:		
Въ грунтѣ или плотной массѣ	1100	0,909
Въ выемкѣ	925	1,081
— щебенистая въ грунтѣ или плотной массѣ	950—1130	1,053—0,885
— въ выемкѣ	800— 970	1,25 —1,03
— щебенистая, съ валунами, въ грунтѣ или плотной массѣ	980—1360	1,02 —0,785
— въ выемкѣ	825—1160	1,212—0,862
Черноземъ	480— 500	2,083—2
Илъ жидкій въ выемкѣ	725	1,379
— обсохшій, слежавшійся	970	1,031
Дернъ	800	1,25

	Въ одномъ куб. фут. пуд.	Въ 1.000 пуд. куб. футъ.
В. Металлы.		
	отъ до	отъ до
Желѣзо разныхъ сортовъ, среднимъ вѣсомъ	13,31	75,131
Мѣдь красная литая	13,21	65,746
— красная, кованная, въ проволокѣ и прокатная	13,38	65,02
— желтая, латунь, литая	14,52	68,871
— — — въ проволокѣ и прокатная	14,69	68,074
Бронза	14,8 —13,09	67,567—66,269
Артиллерійскій металлъ, Русскій	14,87	67,25
Колокольный металлъ	13,23	65,66
Олово	12,62	79,239
Свинецъ	19,58—19,79	51,073—50,531
Сталь, среднимъ вѣсомъ	13,84	74,184
Цинкъ, литой	12,1	82,645
— прокатный	12,43—12,62	80,451—79,239
— среднимъ вѣсомъ	12,45	80,321
Чугунъ сѣрый, среднимъ вѣсомъ	12,45	80,321
— бѣлый	12,96	77,16
Г. Дерево въ полусухомъ состояніи.		
Дубъ	1,21 — 1,64	826,4 — 609,75
Букъ	1,33	751,87
Кленъ	1,21	826,44
Ясень	1,19	840,33
Береза	1,23	813
Липа	1	1000
Ольха	1,02	980,39
Осина	0,74	1351,13
Тополь	0,85	1176,47
Вязъ, илемъ	1,07	934,57
Ива	1,04	961,53
Лиственица	0,99	1010
Пихта	0,81	1234,56
Сосна	0,95 — 1,12	1052,6 — 891,8
Ель	0,86 — 1,04	1162 — 961,53

При исчисленіи перевозки лѣсныхъ матеріаловъ можно принимать вообще: а) для лиственныхъ породъ, что сухое дерево отъ 3 до 5% легче полусухаго, а свѣжее, только-что срубленное — тяжелѣе его на 25 до 30%; вѣсъ дерева, пролежавшаго нѣкоторое время въ водѣ, противъ полусухаго, увеличивается на 50 до 60%; б) для хвойныхъ же породъ—сухое легче полусухаго на 12 до 15%; свѣжее тяжелѣе отъ 30 до 40%, а намокнувшее въ водѣ тяжелѣе полусухаго на 50 до 60%.

46978

	Въ одной куб. саж. пуд.	Въ 1.000 пуд. куб. саж.
Д. Топливо.		
Дрова хвойные, годовалые	225	4,444
— — сырые	275	3,636
— березовые и ольховые, годовалые	300	3,333
— — — сырые	375	2,667
— однополѣнные, длиною 12 вершк.		
— березовые и ольховые, годовалые	75	13,333
— — — свѣжіе	Въ квадр. 94	10,638
— сосновые и еловые, годовалые	саженн. 56	17,857
— — — свѣжіе	70	14,268
Хворостъ годовалый	96	10,417
— сырой	125	8
Уголь изъ хвойнаго лѣса (45 четвертей)	100	10
— дубовый	145	6,897
— березовый	134	7,463
— каменный	670	1,493
— антрацитъ	1066	0,938
Торфъ сухой	230	4,347
— съ 30% воды	270	3,703
— влажный	470	2,127

	Въ одномъ куб. фут. пуд.	Въ 1.000 пуд. куб. фут.
Е. Разные предметы.	отъ до	отъ до
Асфальтъ	1,85—2,01	540,541—497,512
Смола жидкая	1,53	653,595
Пикъ	2	500
Селитра плотная	3,46	— 289,017
— рыхлая	1,47	680,272
Сѣра въ естественныхъ кристалахъ	3,56	— 280,899
— черенковая	3,46	289,017
— измельченная	1,35	740,741
Масла: деревянное, льняное, конопляное	1,63	613,497

Примѣчаніе. Въ одномъ куб. фут. масла содержится почти 2,3 ведра.

	Въ одной куб. саж. пуд.	Въ 1.000 пуд. куб. саж.
Ледъ, при 0° Реомюра	552	1,812
Вода	593	1,686
Снѣгъ рыхлый	58	17,241
Мохъ	80	12,5

§ 674.

Таблица I, опредѣляющая вѣсъ, въ пудахъ, сосновыхъ полусухихъ бревенъ, по ихъ длинѣ и толщинѣ въ отрубѣ.

Толщина бревенъ въ отрубѣ въ вершкахъ.	Длина бревенъ въ саженяхъ.								
	1	1½	2	3	4	5	6	7	8
4 вершка	2,29	3,61	5,04	8,3	12,09	16,43	21,46	27,12	33,49
4½ —	2,83	4,45	6,16	10	14,48	19,48	25,35	31,93	39
5 —	3,51	5,45	7,39	12,28	17,55	23,56	30,22	37,65	46,17
5½ —	4,2	6,48	8,94	14,26	20,43	27,24	35,36	43,67	53

46978

Толщина бревенъ въ отрубѣ въ вершкахъ.	Длина бревенъ въ саженяхъ.								
	1	1½	2	3	4	5	6	7	8
6 — . .	4,76	7,72	10,56	17	23,9	31,88	40,8	49,83	60,49
6½ — . .	5,67	8,95	11,99	19,11	26,99	35,34	44,98	55,48	66,4
7 — . .	6,59	10,16	13,97	21,91	30,86	40,58	51,31	64,79	77,26
7½ — . .	7,65	11,84	16,04	25,62	35,45	46,69	59,22	72,42	86,03
8 — . .	8,82	13,32	18,3	28,7	40,27	52,83	66,39	80,95	96,72
8½ — . .	9,81	14,95	20,36	31,85	44,45	58,37	72,64	88,69	105,13
9 — . .	10,84	16,07	22,71	35,65	49,19	64,1	80,48	97,68	115,91
10 — . .	13,83	21,14	28,72	44,68	62,14	80,46	99,75	121,03	143,64
11 — . .	16,03	24,7	33,32	51,38	71,62	92,64	114,9	138,41	163,17
12 — . .	19,2	29,24	39,89	61,76	84,26	109,05	135,9	162,39	190,92

Вѣсъ бревна, котораго размѣры не находятся въ таблицѣ, опредѣлять по формулѣ:

$P=0{,}13\ md^3\ (1+0{,}4\ m\ (1+0{,}133\ m))$, гдѣ P—вѣсъ бревна въ пудахъ, d—толщина его въ отрубѣ въ вершкахъ, $m=\frac{L}{a}$, L длина бревна въ саженяхъ. Куб. футъ полусухой сосны принятъ 1,12 пуд.

Вѣсъ бревна всякой другой породы получится чрезъ умноженіе чиселъ таблицы на отношеніе удѣльнаго вѣса той породы къ удѣльному вѣсу полусухой сосны. Такимъ образомъ для опредѣленія вѣса березовыхъ кряжей, числа таблицы должно умножать на $\frac{1{,}23}{1{,}12}=1{,}098$, а для лиственицы—на $\frac{0{,}99}{1{,}12}=0{,}884$, гдѣ 1,23 есть вѣсъ куб. фута березы, а 0,99—лиственицы.

Примѣръ. Опредѣлить вѣсъ, намокшаго въ водѣ, дубоваго кряжа длиною 3 саж., толщиною, 9 вершк., котораго куб. футъ въ полусухомъ состояніи равенъ 1,64. — Отношеніе, на которое должно умножить число 35,65, взятое изъ таблицъ и соотвѣтственное размѣрамъ дубоваго кряжа, будетъ $\frac{1{,}64}{1{,}12}=1{,}464$.—Принявъ же, что намокшій кряжъ на 50% тяжелѣе полусухаго, вѣсъ его будетъ $35{,}65\times1{,}464\times1{,}5=78{,}285$ пуд.

Вѣсъ пластины можно принимать равнымъ половинѣ вѣса бревна, изъ котораго она выпилена.

Вѣсъ сосновыхъ брусьевъ получается по формулѣ: P=0,166. DL, въ которой D площадь поперечнаго сѣченія бруса въ вершкахъ, а L длина его въ саженяхъ. Вѣсъ брусьевъ другихъ породъ опредѣляется по отношенію ихъ удѣльнаго вѣса къ вѣсу сосноваго дерева.

Вѣсъ пог. саж. сосноваго накатника, . . толщ. 2½ вершк. 0,83 пуд.
— — — — — — 3 — 1,2 —
— — — — — — 3½ — 1,63 —
— — — сосновыхъ или еловыхъ жердей, — 1½ — 0,3 —
— — — — — — 2 — 0,53 —
— кольевъ (дрючковъ), длиною 1 саж., — — 1 — 0,14 —
— — — — — — — 1½ — 0,3 —
— — — — — — — 2 — 0,5 —
— — большой длины принимать пропорціонально длинѣ.

Таблица II, опредѣляющая вѣсъ, въ пудахъ, погонной сажени чистыхъ, обрѣзныхъ, сосновыхъ, полусухихъ досокъ по ихъ ширинѣ и толщинѣ.

Ширина въ дюймахъ.	Толщина въ дюймахъ.							
	½	1	1½	2	2½	3	3½	4
	пуд.	пуд.	пуд.	пуд.	пуд.	пуд.	пуд.	пуд.
7	0,19	0,38	0,57	0,76	0,95	1,14	1,33	1,52
8	0,22	0,43	0,65	0,86	1,1	1,29	1,5	1,72
9	0,25	0,49	0,74	0,98	1,23	1,47	1,72	1,96
10	0,27	0,54	0,81	1,1	1,35	1,62	1,9	2,16
11	0,3	0,6	0,9	1,2	1,5	1,8	2,1	2,4
12	0,33	0,66	0,99	1,33	1,65	1,98	2,31	2,64

Полу-обрѣзныя и полу-чистыя доски легче обрѣзныхъ: первыя на 5%, а вторыя на 10%.

Вѣсъ брусковъ, выпиливаемыхъ обыкновенно изъ досокъ соотвѣтственной толщины, можно опредѣлять по вѣсу тѣхъ досокъ: такъ напримѣръ—вѣсъ пог. саж. квадратнаго бруска, толщиною 2½ дюйма, равенъ ¼ вѣса доски шириною 10, толщиною 2½ дюйма; вѣсъ же бруска толщиною 3 дюйма, равенъ ⅓ вѣса доски шириною 9 дюймъ, толщиною 3 дюйма.

Вѣсъ 1.000 штукъ гонта, длиною 13, шириною до 3 вершковъ:

Вчернѣ приготовленнаго . . . . . 84 пуда.
Па-чисто отдѣланнаго . . . . . 50 пудовъ.

46978

Глава II.

Перевозка матеріаловъ на лошадяхъ и волахъ.

Въ Положеніи опредѣляются уроки перевозки грузовъ на лошадяхъ: казенныхъ, содержащихся собственно для работъ, хорошихъ крестьянскихъ и ломовыхъ вольнонаемныхъ.

§ 675. При опредѣленіи уроковъ для конной перевозки матеріаловъ, имѣлось въ виду, что:

а) Каждая рабочая лошадь будетъ получать фуража въ суточную дачу: овса по 4 гарица и сѣна по 15 фунтовъ, или овса по 3 гарица и сѣна по 20 фунтовъ.

б) Всѣмъ рабочимъ лошадямъ будетъ даваться отдыхъ весною и осенью по полумѣсяцу.

в) Перевозка будетъ производиться ежемѣсячно 24 дня, а за исключеніемъ отдыха въ 11 мѣсяцевъ, или въ годъ—264 дня.

г) Изъ 16-ти лошадей будетъ одна больная или оставаться для надобностей въ командѣ;

и д) Навалка на возы сподручныхъ матеріаловъ, исключая тѣхъ случаевъ, когда нужно ускорить работу, производится самими подводчиками.

§ 676. Для опредѣленія числа оборотовъ при перевозкѣ, а по нимъ и числа лошадей для лѣтняго времени, принято въ основаніе, что:

а) Каждая казенная рабочая, или хорошая крестьянская, лошадь везетъ кладь въ 30 пудъ.

б) Время, потребное для навалки и свалки груза (напримѣръ вынутой земли) не превышаетъ 15 минутъ.

в) Скорость лошади съ кладью, при коротких оборотахъ 3 версты, а порожней 5 верстъ въ часъ;—и

г) Дневная работа лошади, со включеніемъ навалки и свалки, полагается 12 часовъ. Но какъ, при дальныхъ разстояніяхъ перевозки, необходимъ лошади отдыхъ и кромѣ того на пути могутъ встрѣтиться случайныя задержки, то при одномъ оборотѣ ей назначается пройти въ оба пути 39 верстъ. Поэтому въ рабочій день, при разстояніяхъ отъ 50 саж. до 19½ верстъ, полагается лошади сдѣлать слѣдующее число оборотовъ:

Разстояніе въ одинъ конецъ.	Число оборотовъ.	Разстояніе въ одинъ конецъ.	Число оборотовъ.	Разстояніе въ одинъ конецъ.	Число оборотовъ.	Разстояніе въ одинъ конецъ.	Число оборотовъ.	Разстояніе въ одинъ конецъ.	Число оборотовъ.
Саженн.									
50	39,96	350	19,87	4	5,15	10	2,09	16	1,26
100	34,28	400	18,34	5	4,18	11	1,89	17	1,17
150	29,92	450	17,01	6	3,5	12	1,72	18	1,1
		версты.							
200	26,57	1	15,86	7	3,01	13	1,55	19	1,03
250	23,9	2	9,44	8	2,87	14	1,46	19½	1
300	21,71	3	6,69	9	2,33	15	1,35		

По числу оборотовъ, которое въ день должна сдѣлать лошадь и грузу, на нее полагаемому, опредѣлено въ нижеслѣдующей таблицѣ число подводъ, потребное для перевозки 1.000 пудъ на разныя разстоянія.

Таблица, опредѣляющая число одноконныхъ, крестьянскихъ или казенныхъ, подводъ для перевозки въ лѣтнее и зимнее время 1.000 пудъ матеріаловъ или земли, по удобопроѣзжимъ и не гористымъ дорогамъ, на разстояніи отъ 50 саж. до 19½ верстъ.

Разстояніе отвозки въ одинъ конецъ.	Число подводъ.	Разстояніе отвозки въ одинъ конецъ.	Число подводъ.	Разстояніе отвозки въ одинъ конецъ.	Число подводъ.	Разстояніе отвозки въ одинъ конецъ.	Число подводъ.	Разстояніе отвозки въ одинъ конецъ.	Число подводъ.
Саженн.									
50	0,83	350	1,67	4	6,47	10	15,95	16	26,45
100	0,97	400	1,81	5	7,97	11	17,63	17	28,49
150	1,11	450	1,95	6	9,52	12	19,37	18	30,3
		версты.							
200	1,25	1	2,1	7	11,07	13	21,05	19	32,36
250	1,39	2	3,53	8	12,67	14	22,83	19½	33,33
300	1,53	3	4,98	9	14.3	15	24,69		

46978 *Примѣръ 1.* Опредѣлить число лошадей на отвозку куб. саж. чистаго сухаго песку, вѣсомъ (по § 673) 960 пудъ, на разстояніе 226 саж. По § 676 на 200 саж. назначено 1,25 лошадей для 1.000 пудъ, а на 250 саж.—1,39. Разность между этими числами, раздѣленная на разность между соотвѣтствующими имъ разстояніями $\frac{1,39-1,25}{50}=0,0028$, покажетъ число лошадей на каждую сажень промежуточнаго разстоянія. По этому $26\times0,0028=0,0728$ должно придать къ 1,25, чтобъ получить 1,3228 лошадей, потребныхъ для перевозки 1.000 пудъ на разстояніе 226 саж. Умноживъ же это число на 0,96, получится $1,3228\times0,96=1,26$ лошади.

Примѣръ 2. Опредѣлить число лошадей для перевозки 1.000 пудъ земли, на разстояніе 6 верстъ 115 саж. Поступая подобно предыдущему, получимъ: для 7 верстъ изъ таблицы—11,07 лошадей; для 6 верстъ 9,52; разность, 1,55, раздѣленная на 500, даетъ $\frac{1,55}{500}=0,0031$ число лошадей на каждую промежуточную сажень между 6 и 7 верстами, а потому $11,07-0,0031\times385=9,88$ покажетъ потребное число лошадей.

§ 677. Если перевозка матеріаловъ предполагается лошадьми, поставляемыми подрядчикомъ для поденной работы, то, при составленіи смѣтъ, на лошадь считать по 40 пудъ вмѣсто 30. Когда же имѣется въ виду отдать перевозку съ подряда—оптомъ, или по цѣнѣ съ пуда, тогда при исчисленіи лошадей полагать на каждую по 50 пудъ. Поэтому для полученія числа лошадей средней силы (40 пуд.), числа таблицы § 676 умножать на 0,75, а для сильныхъ (50 пуд.) на 0,6.

§ 678. Нѣсколько лошадей, запряженныхъ въ одну повозку, не могутъ везти той тяжести, какую онѣ перевезли бы по одиночкѣ, поэтому при назначеніи къ перевозкѣ тяжелыхъ матеріаловъ, требующихъ по вѣсу болѣе одной лошади, полагать на каждую:

При запряжкѣ:	На сильную.	Средней силы.	Казенную или крестьянскую.
Въ 1 лошадь	50 пуд.	40 пуд.	30 пуд.
— 2 —	46,66 —	37,33 —	28 —
— 3 —	43,33 —	34,66 —	26 —
— 4 —	40 —	32 —	24 —
— 5 —	36,66 —	29,33 —	22 —
Болѣе 5 лошадей	25 —	20 —	15 —

§ 679. Для опредѣленія числа подводъ для перевозки 1.000 пуд. матеріаловъ, требующихъ по своей тяжести, въ одномъ объемѣ, силы нѣсколькихъ лошадей, должно числа таблицы умножать:

а) Для полученія числа 2-хъ конныхъ подводъ на 0,5357.
б) — — — 3-хъ — — — 0,3846.
в) — — — 4-хъ — — — 0,3125.
г) — — — 5-ти — — — 0,2727.

Примѣръ. Опредѣлить число крестьянскихъ подводъ для перевозки за 1 версту 100 лиственныхъ сухихъ бревенъ, длиною 4 сажени, толщиною 11 вершковъ:

Вѣсъ полусухаго сосноваго бревна, указанныхъ размѣровъ, по таблицѣ I-й § 674, 71,62 пуд.; куб. фут. полусухой лиственницы, по § 673 Г., равенъ 0,99 пуд., а сухой на 12% меньше, слѣдовательно $\frac{0,99}{1,12}\times0,88=0,777$ будетъ отношеніе удѣльнаго вѣса сухой лиственницы къ удѣльному вѣсу полусухой сосны; по этому вѣсъ сухаго лиственичнаго бревна, длиною 4 сажени, толщиною 11 вершк., будетъ $0,777\times71,62=55,64$ пуд.

По таблицѣ § 676, для перевозки 1.000 пудъ за 1 версту, опредѣлено крестьянскихъ лошадей 2,1, слѣдовательно для 5.564 пуд., заключающихся въ 100 бревнахъ, потребуется одноконныхъ подводъ $\frac{5564\times2,1}{1.000}=11,68$; умноживъ это послѣднее число, на основаніи § 679, на 0,5357, получимъ 6,25=числу двуконныхъ подводъ.

§ 680. При перевозкѣ матеріаловъ, требующихъ въ запряжку болѣе 5-ти лошадей, должно число одноконныхъ подводъ, опредѣленное по таблицѣ § 676 для перевоаки груза, раздѣлить на половинное число лошадей въ многоконной упряжкѣ, частное покажетъ требующееся число многоконныхъ подводъ.

Примѣръ. Положимъ, что нужно опредѣлить число подводъ для перевозки казенными лошадьми, за 2 версты, 20 кусковъ гранитнаго камня, каждый вѣсомъ въ 150 пудъ. Вѣсъ перевозимаго матеріала будетъ $150\times20=3.000$ пудъ. Для перевозки груза въ 150 пудъ, по § 678, требуется десятиконная запряжка. Число одноконныхъ запряжекъ, по § 676, для перевозки 3.000 пудъ, за 2 версты, будетъ $\frac{3,53\times3000}{1000}=10,59$; слѣдовательно для перевозки казенными лошадьми 20 кусковъ гранитнаго камня, вѣсомъ каждый въ 150 пудъ, за 2 версты, потребно $\frac{10,59}{0,5\times10}=2,118$ десятиконныхъ запряжекъ.

§ 681. По легкости и удобству перевозки матеріаловъ по зимнему пути, не смотря на краткость дня, уроки полагаются тѣ же, какъ и для лѣта.

§ 682. Весною и осенью, по причинѣ порчи дорогъ и краткости дня, опредѣлять уроки въ ⅔ противъ лѣтняго времени, т. е. вмѣсто каждыхъ двухъ лошадей назначать по три.

§ 683. Въ случаѣ перевозки груза на волахъ каждому назначать тоже количество работы, какое опредѣлено для казенной лошади.

§ 684. Перевозки тяжелыхъ и громоздкихъ матеріаловъ, требующихъ силы нѣсколькихъ лошадей, въ весеннее и осеннее время безъ особой надобности не производить.

§ 685. При короткихъ оборотахъ должно всѣми мѣрами устранять потерю времени при навалкѣ и свалкѣ матеріаловъ. Мѣры эти могутъ состоять въ предварительной навалкѣ матеріаловъ въ особые запасные экипажи, отчасти въ ускореніи хода лошади съ порожнимъ экипажемъ, или въ назначеніи особыхъ навальщиковъ—по 0,002 на каждый пудъ клади.

§ 686. Вмѣсто употребленія вольнонаемныхъ лошадей поденно, перевозку матеріаловъ и вещей выгоднѣе отдавать, когда представится къ тому возможность, возчикамъ за условную плату со штуки, за объемъ или вѣсъ. Но для показанія выгодности такой перевозки дѣлать сравнительный съ нею выводъ по соотвѣтственнымъ параграфамъ.

§ 687. При перевозкѣ только-что срубленныхъ, бревенъ изъ лѣсныхъ дачъ по неустроеннымъ дорогамъ, прибавлять до 60% къ выведенному по таблицѣ § 676 числу лошадей.

§ 688. При опредѣленіи конной перевозки матеріаловъ и земли въ гору имѣть въ виду слѣдующее:

а) При уклонѣ въ $\frac{1}{60}$ включительно, путь принимается за горизонтальный.

б) При уклонѣ болѣе $\frac{1}{60}$ и до $\frac{1}{30}$, за горизонтальный путь принимается разстояніе перевозки, увеличенное въ 1,25 разъ.

46978

в) При уклонѣ болѣе $^1/_{30}$ и до $^1/_{20}$ включительно разстояніе перевозки, увеличенное въ полтора раза, принимается за горизонтальный путь, для котораго, по таблицѣ § 676, прінскивается соотвѣтственное число подводъ.

г) При уклонѣ круче $^1/_{30}$ путь слѣдуетъ пролагать такъ, чтобы онъ имѣлъ уклонъ не круче $^1/_{30}$ и тогда перевозку разсчитывать по в); а если нельзя этого сдѣлать, то, вычтя изъ 50—кратной высоты горы ея заложеніе, полученную разность принимать за горизонтальный путь, по которому и прінскать въ таблицѣ соотвѣтственное число подводъ.

Примѣчаніе 1. Предѣломъ крутизны, при перевозкѣ въ гору, считать уклонъ въ 0,2, что соотвѣтствуетъ углу 11°—20′.

Примѣчаніе 2. Перевозка подъ гору, по удобопроѣзжему пути, разсчитывается какъ по горизонтальной мѣстности.

Примѣчаніе 3. Когда путь перевозки идетъ частію горизонтально, а частію въ гору, то подводы исчислять отдѣльно для той и другой части, обозначая въ смѣтахъ какъ длину горизонтальнаго пути, такъ уклонъ и высоту горы.

§ 689. Если перевозка должна производиться по гористымъ или неудобнымъ дорогамъ, то къ потребному, по вышеописаннымъ разсчисленіямъ, числу лошадей прибавлять еще $^1/_4$ часть, т. е. вмѣсто каждыхъ четырехъ полагать по пяти лошадей.

§ 690. Если перевозка будетъ производиться по шоссейнымъ или хорошо устроеннымъ дорогамъ, неимѣющимъ значительныхъ возвышеній, то лошадей назначать съ убавкою $^1/_5$ части противъ таблицы, т. е. вмѣсто пяти лошадей назначать четыре.

§ 691. При опредѣленіи числа лошадей, потребныхъ на перевозку земли, или сподручныхъ матеріаловъ, по желѣзно-коннымъ дорогамъ, принято: 1) что казенная или крестьянская лошадь можетъ везти, по хорошо устроенному горизонтальному желѣзному пути, 235 пудъ, кромѣ вагона; 2) что вагонъ, вмѣщающій до $^1/_4$ куб. саж. земли, самъ вѣситъ не болѣе 85 пудъ; 3) что коефиціентъ тренія для желѣзной дороги равенъ 0,009; по этому при уклонѣ дороги, превосходящемъ уголъ тренія, нагруженные вагоны при нисходящемъ движеніи будутъ спускаться собственною тяжестью, а лошади потребуются только для возврата пустыхъ вагоновъ; 4) что лошади не будутъ имѣть простоя отъ нагрузки или выгрузки платформы или ящика и наконецъ 5) что число лошадей, потребныхъ на движеніе вагоновъ, будетъ прямо пропорціонально какъ перевозимому ими грузу, такъ и разстоянію перевозки.

На основаніи этихъ данныхъ составлена нижеслѣдующая таблица, въ которой опредѣлено число казенныхъ или крестьянскихъ лошадей для перевозки, въ лѣтнее и зимнее время, по желѣзноконнымъ дорогамъ въ вагонахъ или на платформахъ 1.000 пудъ, матеріаловъ или земли, за разстояніе 1.000 саж. (2 версты).

Число лошадей, потребное для перевозки 1.000 пуд. матеріала или земли, за разстояніе 1.000 саж. и на возвратъ пустыхъ вагоновъ, при разныхъ уклонахъ дороги.			Число лошадей, потребное на возвратъ разгруженныхъ вагоновъ за разстояніе 1.000 саж. при разныхъ уклонахъ дороги.	
Уклоны или тангенсы угловъ, составляемыхъ направленіемъ рельсовъ съ горизонтомъ.	При движеніи нагруженныхъ вагоновъ по нисходящему направленію (или пути), а порожнихъ—по восходящему.	При движеніи нагруженныхъ вагоновъ по восходящему пути, а порожнихъ—по нисходящему.	Уклоны или тангенсы угловъ, составляемыхъ направленіемъ рельсовъ съ горизонтомъ.	При движеніи вагоновъ собственною тяжестію, когда уклонъ дороги превосходитъ уголъ тренія.
0	0,6192	—	0,01	0,3636
0,001	0,5504	0,688	0,011	0,368
0,002	0,4816	0,756	0,012	0,3864
0,003	0,4128	0,8256	0,013	0,4048
0,004	0,344	0,894	0,014	0,4232
0,005	0,2752	0,9632	0,015	0,4416
0,006	0,276	1,032	0,016	0,46
0,007	0,2944	1,1	0,017	0,4784
0,008	0,3128	1,1696	0,018	0,4962
0,009	0,3312	1,238	0,019	0,5152
			0,02	0,5336

Примѣчанія: 1) Каждый поѣздъ можетъ состоять изъ нѣсколькихъ вагоновъ, съ запряжкою нѣсколькихъ лошадей—по разсчету на каждую изъ нихъ урока, опредѣляемаго § 691.—2) При перевозкѣ лошадьми по постоянной, хорошо устроенной дорогѣ, вышеозначенные уроки увеличивать на 10%.—3) Временныя желѣзныя дороги устраивать только въ такомъ случаѣ, когда предстоитъ надобность въ перевозкѣ значительнаго количества матеріала или земли, и когда затрата на устройство желѣзнаго пути, съ вагонами и ремонтомъ ихъ, можетъ окупиться сбереженіемъ рабочихъ силъ.—4) На нагрузку въ вагоны земли, или сподручныхъ матеріаловъ, назначать особыхъ рабочихъ по соображенію съ §§ 35 и 36-мъ; а для выгрузки, смотря по удобству приспособленій, полагать отъ $^1/_3$ до $^1/_2$ рабочихъ, исчисленныхъ для нагрузки.

Примѣръ. Опредѣлить число лошадей для перевозки 128.500 пуд. земли на разстояніе 200 саженъ, въ верхъ при уклонѣ въ 0,007.

Изъ 3-й графы предыдущей таблицы находимъ для перевозки 1.000 пудъ, за 1.000 саж., при уклонѣ въ 0,007—лошадей 1,1; по этому $1{,}1 \times \frac{128500}{1000} \times \frac{200}{1000} = 28{,}27$ крестьянскихъ лошадей.

46978

Глава III.

Перевозка матеріаловъ на тачкахъ или тельжкахъ людьми.

§ 692. При перевозкѣ всякаго рода матеріаловъ и земли на тачкахъ, по катальнымъ доскамъ, изъ разстоянія отъ 5 до 350 сажень, каждому рабочему полагается дѣлать, въ лѣтній день, слѣдующее число оборотовъ.

Разстояніе отвозки въ саженяхъ.	Число оборотовъ.	Разстояніе отвозки въ саженяхъ.	Число оборотовъ.	Разстояніе отвозки въ саженяхъ.	Число оборотовъ.	Разстояніе отвозки въ саженяхъ.	Число оборотовъ.	Разстояніе отвозки въ саженяхъ.	Число оборотовъ.
5	278	75	72,84	145	40,79	215	27,79	285	20,74
10	233	80	68,96	150	39,51	220	27,15	290	20,36
15	200,12	85	65,48	155	38,3	225	26,54	295	19,99
20	176,67	90	62,65	160	37,1	230	25,95	300	19,63
25	155,4	95	59,77	165	36,07	235	25,38	305	19,28
30	140,45	100	57,14	170	35,05	240	24,84	310	18,95
35	126,74	105	54,71	175	34,08	245	24,32	315	18,62
40	116,55	110	52,5	180	33,16	250	23,81	320	18,3
45	108	115	50,46	185	32,28	255	23,32	325	18
50	100	120	48,56	190	31,44	260	22,86	330	17,7
55	92,4	125	46,79	195	30,65	265	22,41	335	17,4
60	86,95	130	45,14	200	29,89	270	21,96	340	17,12
65	81,5	135	43,6	205	29,15	275	21,54	345	16,85
70	77,06	140	42,15	210	28,46	280	21,14	350	16,58

Для немедленной нагрузки тачекъ полагать навальщиковъ въ лѣтнее время на 120, весною и осенью на 105 и въ зимнее время на 90 тачекъ по одному человѣку.

Примѣчаніе. При земляныхъ работахъ, когда вынимаемая изъ грунта земля накладывается прямо на тачки, особыхъ навальщиковъ не полагать.

§ 693.

Таблица, опредѣляющая число возчиковъ изъ рабочихъ, для перевозки по горизонтальному пути на тачкахъ, по катальнымъ доскамъ, 1.000 пудъ сподручныхъ матеріаловъ, на разстояніе отъ 5 до 350 сажень.

Разстояніе въ одинъ конецъ въ саженяхъ.	Число возчиковъ.	Разстояніе въ одинъ конецъ въ саженяхъ.	Число возчиковъ.	Разстояніе въ одинъ конецъ въ саженяхъ.	Число возчиковъ.	Разстояніе въ одинъ конецъ въ саженяхъ.	Число возчиковъ.	Разстояніе въ одинъ конецъ въ саженяхъ.	Число возчиковъ.
5	0,6	75	2,28	145	4,08	215	5,99	285	8,03
10	0,71	80	2,41	150	4,21	220	6,13	290	8,18
15	0,83	85	2,54	155	4,35	225	6,28	295	8,33
20	0,94	90	2,66	160	4,49	230	6,42	300	8,49
25	1,07	95	2,79	165	4,62	235	6,56	305	8,64
30	1,18	100	2,92	170	4,75	240	6,7	310	8,79
35	1,31	105	3,04	175	4,88	245	6,85	315	8,95
40	1,43	110	3,17	180	5,02	250	7	320	9,1
45	1,54	115	3,3	185	5,16	255	7,14	325	9,25
50	1,67	120	3,43	190	5,3	260	7,28	330	9,41
55	1,78	125	3,56	195	5,43	265	7,43	335	9,57
60	1,91	130	3,69	200	5,57	270	7,58	340	9,73
65	2,04	135	3,82	205	5,71	275	7,73	345	9,89
70	2,16	140	3,92	210	5,85	280	7,88	350	10,05

Примѣчанія: 1) Числа, назначенныя въ этой таблицѣ для непривычныхъ къ тачешной перевозкѣ рабочихъ, умножать на 0,7 для вывода привычныхъ тачешниковъ, какъ землекоповъ, которыхъ потребуется для перевозки напримѣръ 1.000 пуд. земли на разстояніе 50 саж. $1,67 \times 0,7 = 1,17$ (см. § 37).—2) Для полученія числа возчиковъ изъ рабочихъ, потребныхъ на перевозку 1.000 пуд. земли или матеріала, по однополоснымъ желѣзнымъ дорогамъ, числа, взятыя изъ таблицы, умножать на 0,4, а для привычныхъ тачешниковъ—на 0,28.

46978

§ 694. При перевозкѣ въ гору руководствоваться правилами, изложенными въ § 38.

§ 695. Выборъ способа перевозки матеріаловъ или земли зависитъ, кромѣ мѣстныхъ удобствъ, отъ сравнительной цѣнности способовъ, и потому Урочное Положеніе не назначаетъ предѣла разстоянію ни конной, ни тачешной перевозкѣ, а предоставляетъ производителямъ работъ избирать тотъ способъ, который по всѣмъ соображеніямъ окажется болѣе выгоднымъ.

§ 696. При перевозкѣ тяжестей для нагрузки на суда или съ нихъ на берегъ, по тѣснотѣ мѣста и необходимости устраивать съѣзды, прибавлять къ исчисленному выше числу возчиковъ и навальщиковъ на каждыхъ 3-хъ еще по одному человѣку.

§ 697. Если перевозка большихъ штукъ или тяжестей будетъ производиться на медвѣдкахъ людьми, то полагать на каждаго человѣка по 3 пуда груза и уменьшать число оборотовъ на ⅓ противъ перевозки на тачкахъ; навалку же и свалку матеріаловъ производить тѣми же людьми.

Глава IV.

Переноска матеріаловъ.

§ 698. При переноскѣ матеріала, сподручнаго для одного человѣка, онъ долженъ нести на себѣ 3 пуда, а кирпича на козѣ 4 пуда. При переноскѣ же на плечахъ лѣснаго матеріала, сподручнаго по тяжести для 2-хъ, 3-хъ и 4-хъ человѣкъ, полагать на каждаго по 3,4 пуда; для 8-ми—3,32; для 10-ти—3,28; 16-ти—3,16; 20-ти—3,08; 24-хъ—3 пуда и т. д., уменьшая по 0,02 пуда на каждаго прибавляемаго человѣка.

§ 699. Каждый носильщикъ обязанъ дѣлать въ лѣтній рабочій день по горизонтальному пути, при разстояніяхъ отъ 5 до 350 саженъ, слѣдующее число оборотовъ.

Разстояніе переноски въ саженяхъ.	Число оборотовъ.	Разстояніе переноски въ саженяхъ.	Число оборотовъ.	Разстояніе переноски въ саженяхъ.	Число оборотовъ.	Разстояніе переноски въ саженяхъ.	Число оборотовъ.	Разстояніе переноски въ саженяхъ.	Число оборотовъ.
5	230	75	59,05	145	33,15	215	22,68	285	17,01
10	191,33	80	56	150	32,11	220	22,16	290	16,7
15	163,71	85	53,23	155	31,14	225	21,67	295	16,41
20	143	90	50,72	160	30,22	230	21,2	300	16,12
25	126,88	95	48,43	165	29,35	235	20,74	305	15,84
30	114	100	46,33	170	28,52	240	20,3	310	15,57
35	103,45	105	44,4	175	27,74	245	19,88	315	15,31
40	94,66	110	42,61	180	27	250	19,48	320	15,05
45	87,23	115	40,96	185	26,29	255	19,09	325	14,81
50	80,85	120	39,42	190	25,61	260	18,71	330	14,57
55	75,33	125	38	195	24,97	265	18,35	335	14,33
60	70,5	130	36,66	200	24,36	270	18	340	14,11
65	66,23	135	35,41	205	23,77	275	17,66	345	13,89
70	62,44	140	34,25	210	23,21	280	17,33	350	13,67

Примѣчанія: 1) Навалку матеріаловъ на носилки, или подъемъ на себя, обязаны дѣлать тѣже люди, которые будутъ назначены къ переноскѣ.—2) Переноску матеріаловъ людьми допускать въ тѣхъ только случаяхъ, когда всѣ другіе, болѣе выгодные, способы перемѣщенія ихъ будутъ неудобны или невозможны.

§ 700.

Таблица, опредѣляющая число рабочихъ для переноски 1.000 пудъ матеріала или земли, по горизонтальному пути, на разстояніе отъ 5 до 350 саженъ.

Разстояніе въ одинъ конецъ.	Рабочихъ.	Разстояніе въ одинъ конецъ.	Рабочихъ.	Разстояніе въ одинъ конецъ.	Рабочихъ.	Разстояніе въ одинъ конецъ.	Рабочихъ.	Разстояніе въ одинъ конецъ.	Рабочихъ.
5	1,45	40	3,52	75	5,64	110	7,82	145	10,05
10	1,74	45	2,82	80	5,95	115	8,13	150	10,38
15	2,03	50	4,12	85	6,26	120	8,45	155	10,7
20	2,33	55	4,42	90	6,57	125	8,77	160	11,03
25	2,62	60	4,72	95	6,88	130	9,09	165	11,35
30	2,92	65	5,03	100	7,19	135	9,41	170	11,68
35	3,22	70	5,33	105	7,75	140	9,73	175	12,01

46978

Разстояніе въ одинъ конецъ.	Рабочихъ.	Разстояніе въ одинъ конецъ.	Рабочихъ.	Разстояніе въ одинъ конецъ.	Рабочихъ.	Разстояніе въ одинъ конецъ.	Рабочихъ.	Разстояніе въ одинъ конецъ.	Рабочихъ.
180	12,34	215	14,69	250	17,11	285	19,59	320	22,14
185	12,67	220	15,04	255	17,46	290	19,95	325	22,5
190	13,01	225	15,38	260	17,81	295	20,31	330	22,87
195	13,34	230	15,72	265	18,16	300	20,67	335	23,26
200	13,68	235	16,07	270	18,51	305	21,04	340	23,62
205	14,02	240	16,42	275	18,87	310	21,4	345	24
210	14,36	245	16,76	280	19,23	315	21,77	350	24,38

Примѣчаніе 1. Въ таблицѣ опредѣлено число носильщиковъ изъ рабочихъ или войскъ, неимѣющихъ навыка; но если рабочіе къ дѣлу привыкли и пріобрѣли сноровку, то, смотря по степени ихъ навыка, урокъ имъ можетъ быть увеличиваемъ, или число ихъ, показанное въ таблицѣ, можетъ быть уменьшаемо въ предѣлахъ отъ 1 до 0,7.

Такимъ образомъ, для переноски на носилкахъ, за разстояніе 40 саж., 10.000 штукъ кирпича (2.500 пудъ) исчисляется по таблицѣ непривычныхъ рабочихъ 8,77, а получившихъ уже нѣкоторую сноровку потребуется: $\frac{2.500}{1.000} \times 3{,}51 \times \frac{(1+0{,}7)}{2} =$ 7,45. Здѣсь $\frac{1+0{,}7}{2} = 0{,}85$ выражаетъ коефиціентъ для рабочихъ средняго навыка. Если же означенное количество кирпича будутъ переносить сами каменьщики, то при коефиціентѣ 0,7, ихъ потребуется только 6, 14.

Примѣчаніе 2. При опредѣленіи рабочихъ для разстояній промежуточныхъ между указанными въ таблицѣ, поступать также, какъ изложено въ примѣчаніи къ § 37.

§ 701. Для опредѣленія числа рабочихъ на переноску матеріаловъ или земли (въ мѣшкахъ и корзинахъ), по откосамъ, стремянкамъ и ступенямъ лѣстницъ, руководствоваться правилами, изложенными въ § 40.

Примѣръ. Перенести каменьщиками на козахъ 4.000 кирпича (1.000 пудъ) на высоту 4 сажени, по стремянкамъ съ двойнымъ заложеніемъ, причемъ горизонтальное разстояніе между центрами тяжести кирпича внизу и поднятаго на верхъ—36 саж. Число потребныхъ каменьщиковъ опредѣлится такъ: по § 38 в) $d = 36$ саж. $h = 4$ саж., $a = 8$ саж., $\frac{h}{a} = \frac{1}{2}$, $d + 30\,h - 2\,a = 36 + 120 - 16 = 140$ саж. По § 700 на 140 саж. разстоянія, для переноски 1.000 пудъ, нужно 9,73 рабочихъ; по примѣчанію 1-му къ тому же параграфу, найденное число рабочихъ должно умножить на 0,7 и полученное произведеніе умножить на 0,75, такъ какъ, по § 698, полагается носить на козѣ 4 пуда вмѣсто 3-хъ, принятыхъ въ таблицѣ; такимъ образомъ потребное число каменьщиковъ будетъ: $9{,}73 \times 0{,}7 \times 0{,}75 = 5{,}108$.

§ 702. При переноскѣ матеріаловъ подъ гору руководствоваться § 41.

§ 703. При назначеніи рабочихъ для переноски матеріаловъ весною, осенью или зимою, соображаться съ § 5.

§ 704. Бревна значительной тяжести, при короткихъ разстояніяхъ, перекатывать по слегамъ, назначая на каждаго рабочаго отъ 10 до 12 куб. фут. дерева и столько оборотовъ, какъ окажется возможнымъ по соображенію съ мѣстностію и разстояніемъ.

§ 705. Какъ при строеніяхъ нерѣдко случается необходимость лѣсной матеріалъ, значительной тяжести, переносить людьми на короткія разстоянія, то слѣдующая таблица показываетъ какое число рабочихъ назначать для подъема разныхъ размѣровъ бревенъ. Число же оборотовъ въ день, назначенное, по разстояніямъ, въ таблицѣ § 699, уменьшать на половину.

Примѣчаніе. При переноскѣ бревенъ въ гору, по откосамъ, стремянкамъ и лѣстницамъ руководствоваться § 40.

Таблица, опредѣляющая число рабочихъ на подъемъ разныхъ размѣровъ бревенъ для переноски на плечахъ на короткія разстоянія.

Толщина бревенъ въ отрубѣ въ вершкахъ.	Длина бревенъ въ саженяхъ.								
	1	1½	2	3	4	5	6	7	8
	Число рабочихъ для подъема.								
4 вершка.	0,67	1,06	1,48	2,44	3,55	4,9	6,42	8,22	10,2
4½ —	0,83	1,3	1,8	2,64	4,28	6	7,6	9,73	12
5 —	1,03	1,6	2,23	3,6	5,2	7	9,2	11,6	14,5
5½ —	1,23	1,9	2,63	4,22	6,08	8,2	11	13,64	17

46978

Толщина бревенъ въ отрубѣ въ вершкахъ.	Длина бревенъ въ саженяхъ.								
	1	1½	2	3	4	5	6	7	8
	Число рабочихъ для подъема.								
6 вершк. . .	1,4	2,27	3,1	5,03	7,15	9,72	12,67	15,76	19,64
6½ — — . .	1,67	2,63	3,5	5,7	8	11	14,1	17,78	22
7 — — . .	1,94	2,98	4,1	6,52	9,4	12,6	16,25	21	26
7½ — — . .	2,25	3,48	4,74	7,7	11	14,68	19,1	24	30
8 — — . .	2,6	3,92	5,44	8,7	12,5	16,8	22	27,4	34,5
8½ — — . .	2,9	4,42	6	9,71	14	19	24	31	39
9 — — . .	3,2	4,74	6,8	11	16	21	27,3	35	45
10 — — . . .	4,06	6,32	8,7	14	20,17	27,3	36	48	78

Примѣръ. Опредѣлить число рабочихъ для переноски на плечахъ 160 бревенъ, длиною 5 саженъ, толщиною 8 вершковъ, за 15 саж. разстоянія:

Для подъема бревна означенныхъ размѣровъ, по таблицѣ опредѣлено рабочихъ 16,8; $16{,}8 \times 160 = 2688$. Но какъ при 15 саж. разстоянія рабочіе должны дѣлать, по §§ 699 и 705, $\frac{163{,}71}{2}$ оборотовъ, то на переноску 160 бревенъ, за 15 саж. разстоянія, потребуется рабочихъ $\frac{2}{163{,}71} \times 2688 = 32{,}8$ рабочихъ, или $0{,}7 \times 32{,}8 = 22{,}96$ плотниковъ.

Примѣчаніе. Бревна, требующія на подъемъ болѣе 48-ми человѣкъ, перекатываются къ строенію по слегамъ и поднимаются шпилемъ или воротомъ.

Рабочія силы.

Глава V

Перевозка матеріаловъ водою.

§ 706. Во всѣхъ случаяхъ, когда представляется возможность пользоваться водяными сообщеніями, перевозку значительнаго количества матеріаловъ выгоднѣе производить на судахъ или плотахъ водою—на основаніи правилъ для судоходныхъ рѣкъ и каналовъ.

§ 707. Успѣхъ перевозки матеріаловъ водою преимущественно зависитъ: а) отъ величины и формы судна, б) отъ скорости его движенія, в) отъ скорости теченія рѣкъ, по которымъ перевозка производится и г) отъ силы и рода движителя.

§ 708. При перевозкѣ матеріаловъ на парусныхъ судахъ число рабочихъ опредѣляется грузомъ, или кладью на суднѣ, приблизительно такимъ образомъ:

а) При грузѣ въ 2.000 пудъ	Рабочихъ	3
б) — — — 3.000 —	Рабочихъ	4
в) При грузѣ въ 4.000 пудъ	Рабочихъ	5
г) отъ 4.000 до 6.000 —	Рабочихъ	6
д) — 6.000 — 8.000 —	Рабочихъ	7
е) — 8.000 — 10.000 —	Рабочихъ	8
При большихъ же грузахъ на каждые 3.000 пудъ прибавлять одного рабочаго, по этому на 16.000 пудъ потребуется	Рабочихъ	10
На всѣ же промежуточные грузы между 13.000 и 16.000 пуд.	Рабочихъ	9

Примѣчаніе. Въ числѣ вышеозначенныхъ рабочихъ должны находиться, смотря по величинѣ судна, знающихъ лоцманское дѣло, отъ 1 до 3-хъ человѣкъ.

§ 709. При сплавѣ матеріаловъ на баркахъ, полубаркахъ, лодкахъ и другихъ судахъ, при скорости ихъ движенія одной версты въ часъ, рабочіе для тяги судовъ бичевою опредѣляются количествомъ груза, приблизительно по слѣдующему разсчету:

На 1.000 пудъ груза:

а) Въ стоячей водѣ, напримѣръ по озеру и каналамъ, въ тихую погоду . . .	Рабочихъ	1

46984

	Рабочія силы.
При тягѣ судна противъ теченія рѣки и при скорости ея:	
б) 0,5 фута въ секунду (или полверсты въ часъ) . . . . . Рабочихъ	2
в) 0,75 фута въ секунду . . . . . Рабочихъ	3
г) 1,5 фута въ секунду . . . . . Рабочихъ	6
д) 2 фута въ секунду . . . . . Рабочихъ	9
е) 3 фута въ секунду . . . . . Рабочихъ	15

Примѣчаніе 1. На каждомъ суднѣ должны находиться по два человѣка, изъ рабочихъ, умѣющіе управлять рулемъ.

Примѣчаніе 2. При замѣненіи людей для тяги судна лошадьми, вмѣсто 3-хъ рабочихъ, назначать одну лошадь и по одному погонщику на 3 и до 5 лошадей.

Примѣчаніе 3. Разстояніе дневнаго перехода для рабочихъ и лошадей, при бичевой тягѣ, назначать по соображенію съ мѣстными обстоятельствами, но неменѣе 1½ верстъ въ часъ для первыхъ и 2¼ верстъ для вторыхъ.

Примѣръ. При перевозкѣ на суднѣ груза въ 5.000 пудъ противъ теченія, котораго скорость 1,75 фута, потребовалось бы назначить въ день рабочихъ $\frac{6+9}{2} \times 5 = 37{,}5$, или 12,5 лошадей съ 4-мя погонщиками. Число же рабочихъ или лошадей опредѣлится числомъ рабочихъ часовъ, зависящимъ отъ разстоянія перевозки и скорости рабочей силы.

§ 710. При сплавѣ съ грузомъ судовъ по теченію, при скоростяхъ не свыше 2-хъ футъ въ секунду, назначать для управленія судномъ 2-хъ рабочихъ, а при большихъ скоростяхъ прибавлять имъ въ помощь еще 2-хъ.

§ 711. При буксировкѣ судовъ пароходомъ назначать, во всякомъ случаѣ, по 2 рабочихъ для управленія судномъ.

§ 712. Нагрузка и выгрузка судовъ опредѣляется по предыдущимъ параграфамъ Отдѣленія XIX.

Къ № 46984.—1869 Апрѣля 18.

Росписаніе расходовъ по препровожденію на Сахалинъ и содержанію тамъ 800 ссыльнокаторжныхъ.

I. Постройка баржъ съ принадлежностями для препровожденія ссыльнокаторжныхъ съ Карійскихъ промысловъ до Николаевска. (*)	6.400 р.
II. Годовое довольствіе пищею и одеждою ссыльнокаторжныхъ во время пути и на Сахалинѣ, считая по 90 руб. 40 коп. на каждаго . .	72.320 —
III. Расходы по управленію: на содержаніе штабъ-офицера, завѣдывающаго ссыльнокаторжными, потребнаго числа смотрителей и надзирателей, а также на наемъ писарей и канцелярскіе расходы	10.000 —
IV. Устройство помѣщеній и хозяйственные расходы:	
Какъ тюрьмы (на 800 человѣкъ), такъ и зданія для конвоя (на 200 человѣкъ) и лицъ служащихъ по управленію, должны быть построены самими ссыльнокаторжными. Поэтому расходы потребуются только на покупку желѣза, стекла, веревокъ и прочихъ матеріаловъ, а также инструментовъ, долженствующихъ служить кромѣ того и при другихъ работахъ, какъ то: устройствѣ дорогъ, расчисткѣ лѣсовъ и проч. Точныхъ исчисленій по сей статьѣ сдѣлать здѣсь невозможно, но какъ въ теченіе перваго года зданія не могутъ быть всѣ построены и каторжные вѣроятно должны будутъ помѣститься частію въ земляпкахъ, то полагается достаточнымъ назначить на первый разъ по этой статьѣ расхода	20.000 р.
V. Кромѣ того назпачается въ распоряженіе Генералъ-Губернатора Восточной Сибири на разные непредвидѣнные расходы по препровожденію и устройству каторжныхъ	11.280 —
Итого	120.000 р.

Примѣчанія: 1) Офицеры и чиновники, командируемые на Сахалинъ для завѣдыванія ссыльнокаторжными, пользуются преимуществами чиновниковъ, опредѣляемыхъ на службу въ Приморскую область.—2) Генералъ-Губернатору Восточной Сибири предоставляется производить расходы какъ на означенныя въ семъ росписаніи, такъ и на другія, могущія встрѣтиться, необходимыя надобности, не стѣсняясь сдѣланными по каждой статьѣ назначеніями, но съ тѣмъ, чтобы не выходить изъ предѣловъ общаго ассигнованія. — 3) Исчисленныя въ настоящемъ росписаніи деньги отпускаются въ распоряженіе Генералъ-Губернатора по его требованію авансами изъ Иркутскаго Губернскаго Казначейства.

(*) Изъ Николаевска на Сахалинъ въ Дуэ предположено перевезти ихъ на казенныхъ судахъ Сибирской флотиліи.

46984

Росписаніе расходовъ на содержаніе Новобѣлгородской и Новоборисоглѣбской центральныхъ тюремъ и заключенныхъ въ нихъ арестантовъ.

№	Предметы расходовъ.	Сумма. Рубли.	Коп.
	Постоянные:		
1	На заготовленіе одежды и обуви арестантамъ	17.035	78
2	— продовольствіе арестантовъ	15.284	61
3	— ежегодныя хозяйственныя принадлежности, необходимыя для поддержанія чистоты въ тюрьмахъ, какъ то: мыло, метлы, швабры, щетки, солому и вывозъ нечистотъ	1.837	90
4	На ремонтъ зданій	1.643	42
5	— жалованье Смотрителямъ, Экономамъ и Надзирателямъ младшимъ и старшимъ	25.560	—
6	— жалованье Священнику и церковнослужителямъ	2.000	—
7	— жалованье фельдшерамъ и медикаменты	1.600	—
8	Писцамъ	1.400	—
9	На канцелярскіе расходы	1.000	—
10	— освѣщеніе	4.484	58¼
11	— отопленіе	6.754	88
12	— застрахованіе зданій	1.232	57
13	— ремонтъ больничныхъ и хозяйственныхъ вещей	322	38
	Итого	80.156	12¼
	Единовременные:		
1	На вооруженіе Надзирателей	1.139	—
2	— устройство необходимыхъ постельныхъ и обѣденныхъ принадлежностей, а также на пріобрѣтеніе аппаратовъ для освѣщенія цейхгаузовъ, бань, кухонь и прочія хозяйственныя вещи	9.233	43
3	На устройство больницъ и аптеки	3.435	60
4	— инструменты для мастерскихъ, огородовъ и пожарной части	5.330	74
	Итого	19.138	77

Временный нормальный штатъ управленія Новобѣлгородскою и Новоборисоглѣбскою тюрьмами въ Харьковской губерніи.

№	Названіе чиновъ.	Число чиновъ.	Оклады годоваго содержанія. Одному. Жалованья. (Рубли)	Одному. Столовыхъ. (Рубли)	Всего. (Рубли)	Классы должностей.	Разряды. Шитье на мундиръ.	Разряды. Пенсіи.
1	Смотритель тюрьмы	1	600	600	1.200	VII	VII	VI
2	Врачъ	1	300	200	500	VIII	VIII	
3	Экономъ	1	400	—	400	X	X	
4	Надзирателей тюрьмы старшихъ	8	300	—	2.400	Изъ вольнонаемныхъ.		
	Надзирателей тюрьмы младшихъ	46	180	—	8.280			

46984

№	Названіе чиновъ.	Число чиновъ.	Оклады годоваго содержанія. Одному. Жалованья.	Столовыхъ.	Всего.	Классы должностей.	Разряды. Шитье на мундиръ.	Пенсіи.
			Рубли.					
5	Священникъ	1	600	—	600			
6	На жалованье церковнослужителямъ тюремной церкви и на содержаніе ея	—	—	—	400			
7	На жалованье фельдшерамъ и на содержаніе больницы	—	—	—	800			
8	На жалованье писцамъ	—	—	—	700			
9	— канцелярскіе расходы	—	—	—	500			
					15.780			

Примѣчанія: 1) Министру Внутреннихъ Дѣлъ предоставляется назначенные симъ штатомъ оклады содержанія Смотрителю, Надзирателямъ и прочимъ чинамъ назначать и въ меньшемъ размѣрѣ, по дѣйствительной въ томъ необходимости.—2) Вольнонаемнымъ надзирателямъ предоставляются, по примѣненію къ 4-му пункту 630 статьи XV Т. II част. Свода Зак., изд. 1857 года, права дѣйствительной службы.—3) Сбереженія, могущія послѣдовать въ суммахъ, назначенныхъ по сему штату, обращать, по усмотрѣнію Министра Внутреннихъ Дѣлъ, на усиленіе средствъ управленія и надзора въ другихъ мѣстахъ заключенія, гдѣ будутъ содержаться каторжные.

Росписаніе, изъ какихъ пунктовъ и по какимъ этапнымъ путямъ слѣдуетъ отправлять каторжныхъ арестантовъ-мужчинъ, за которыми не послѣдуютъ семейства ихъ, въ центральныя тюрьмы, учреждаемыя Харьковской губерніи въ сл. Новобориссоглѣбскѣ и Новобѣлгородкѣ.

Въ какія временно-каторжныя тюрьмы и изъ какихъ пунктовъ высылаются арестанты.	По какимъ этапнымъ путямъ должны быть отправляемы.
I. Въ г. Харьковъ, въ Новобориссоглѣбскую и Новобѣлгородскую тюрьмы [1].	*А. По тракту отъ С.-Петербурга на Тверь, Москву* [2], *Тулу, Орелъ, Курскъ (желѣзными дорогами) и Бѣлгородъ, въ Харьковъ (пѣшкомъ, ссыльнымъ трактомъ).*
Изъ С.-Петербурга	До Курска по желѣзнымъ дорогамъ, а далѣе пѣше-этапнымъ порядкомъ по ссыльному тракту.

(1) Новобориссоглѣбская тюрьма на Таганрогско-Харьковскомъ ссыльномъ трактѣ въ 623/4 верстахъ отъ Харькова, между этапомъ Лиманъ и почт. Пришибъ, въ 13-ти верстахъ отъ перваго, т. е. Лимана, и въ 9-ти верстахъ отъ послѣдняго; а Новобѣлгородская—въ 561/4 верстахъ на маломъ этапномъ трактѣ отъ Харькова въ г. Купянскъ, между Чугуевымъ и почлежнымъ пунктомъ Лебяжьимъ, въ 20-ти верстахъ отъ перваго, т. е. Чугуева, и въ 3-хъ верстахъ отъ послѣдняго. Арестанты, слѣдующіе въ Новобориссоглѣбскую тюрьму, впредь до учрежденія арестантской перевозки по Харьковско-Азовской желѣзной дорогѣ, должны быть отправляемы отъ Харькова посредствомъ находящихся на семъ трактѣ этапныхъ командъ, а въ Новобѣлгородскую—препровождаются подъ конвоемъ отъ Харьковскаго губернскаго баталіона.

(2) Каторжные арестанты при слѣдованіи по желѣзнымъ дорогамъ не останавливаются въ попутныхъ городахъ, исключая пунктовъ перехода ихъ съ одной линіи на другую.

46984

Въ какія временно-каторжныя тюрьмы и изъ какихъ пунктовъ высылаются арестанты.	По какимъ этапнымъ путямъ должны быть отправляемы.
Изъ Архангельска	Выходятъ на этотъ трактъ въ С.-Петербургѣ, слѣдуя до онаго пѣшкомъ чрезъ г.г.: Каргополь, Вытегру, Лодейное-Поле и Шлиссельбургъ.
— Петрозаводска	Выходятъ въ С.-Петербургѣ, слѣдуя до онаго пѣшкомъ, чрезъ Олонецъ, Лодейное-Поле и Шлиссельбургъ.
— Выборга (Великаго Княжества Финляндскаго).	Выходятъ въ С.-Петербургѣ, пѣшкомъ.
— Ревеля	Выходятъ въ С.-Петербургѣ, слѣдуя до онаго пѣшкомъ, чрезъ Везенбергъ и Ямбургъ.
— Пскова	Выходятъ въ С.-Петербургъ, перевозясь до онаго по Варшавской желѣзной дорогѣ.
— Новгорода	Выходятъ на этотъ трактъ въ Чудовѣ, слѣдуя до онаго пѣшкомъ, а потомъ на Москву по Николаевской желѣзной дорогѣ.
— Твери — Москвы	Съ мѣста по желѣзнымъ дорогамъ до Курска, а затѣмъ до Харькова пѣшкомъ, по ссыльному тракту.
— Нижн.-Новгорода — Владиміра — Рязани	Съ мѣста по желѣзнымъ дорогамъ, чрезъ Москву до Курска, а потомъ пѣшкомъ.
— Тулы — Орла	Съ мѣста по желѣзной дорогѣ до Курска, а оттуда до Харькова пѣшкомъ.
— Калуги	Выходятъ на этотъ трактъ въ Тулѣ, слѣдуя до онаго пѣшкомъ, чрезъ г. Алексинъ.
— Курска	Пѣше-этапнымъ порядкомъ, на г. Бѣлгородъ, по ссыльному тракту.
	Б. По тракту отъ Вологды на Ярославль и Москву, гдѣ соединяется съ трактомъ Лит. А.
— Вологды	Пѣше-этапнымъ порядкомъ, на г.г.: Грязовецъ, Даниловъ, Ярославль, Ростовъ, Переяславль-Залѣсскій, до Сергіевскаго посада, потомъ по желѣзной дорогѣ.
Изъ Ярославля	Чрезъ Ростовъ и Переяславль-Залѣсскій до Сергіевскаго посада пѣшкомъ, затѣмъ по желѣзной дорогѣ.
— Костромы	Выходятъ на этотъ трактъ въ Ярославлѣ и слѣдуютъ далѣе, какъ указано выше.
	В. По тракту отъ Варшавы (желѣзными дорогами) [1] на Гродно, Вильно, Динабургъ, Витебскъ, Смоленскъ, до Орла, гдѣ соединяется съ трактомъ Лит. А.
Изъ Варшавы (губерній: Варшавской, Плоцкой, Калишской, Петроковской Кѣлецкой, Радомской, Люблинской и Сѣдлецкой).	Съ мѣста по желѣзнымъ дорогамъ на Динабургъ и Орелъ, а далѣе—какъ показано противъ сего послѣдняго.

[1] Каторжные при слѣдованіи по желѣзной дорогѣ не останавливаются въ попутныхъ городахъ, исключая пунктовъ Динабурга и Орла, гдѣ они должны переходить съ одной линіи на другую.

46984

Въ какія временно-каторжныя тюрьмы и изъ какихъ пунктовъ высылаются арестанты.	По какимъ этапнымъ путямъ должны быть отправляемы.
Изъ кр. Брестъ-Литовска	Выходятъ на этотъ трактъ въ Варшавѣ, слѣдуя до онаго по Терespольской желѣзной дорогѣ.
— Ломжи	Выходятъ на этотъ трактъ въ м. Чижовѣ, слѣдуя до онаго пѣшкомъ, а потомъ желѣзными дорогами на Динабургъ и Орелъ.
— Гродно	Съ мѣста по желѣзнымъ дорогамъ на Динабургъ и Орелъ.
— Сувалокъ	Выходятъ на этотъ трактъ въ Гродно, слѣдуя до онаго пѣшкомъ.
— Вильно — Ковно — Митавы — Риги	Съ мѣста по желѣзнымъ дорогамъ на Динабургъ и Орелъ.
— кр. Динабурга — Витебска — Смоленска	До Орла по Динабурго-Витебской и Орловско-Витебской желѣзнымъ дорогамъ, потомъ какъ указано противъ Орла.
— кр. Бобруйска	Выходятъ на этотъ трактъ въ Витебскѣ, слѣдуя до онаго пѣшкомъ чрезъ Рогачевъ, этапъ Довскъ, Могилевъ и Оршу.
— Могилева	Выходятъ въ Витебскѣ, слѣдуя до онаго чрезъ Оршу пѣшкомъ.
— Минска	Выходятъ на этотъ трактъ въ Смоленскѣ, слѣдуя до онаго пѣшкомъ, чрезъ Борисовъ, Оршу и Красный.
	Г. По тракту отъ Херсона на Николаевъ, Бобринецъ, Кременчугъ, Полтаву и Валки, въ Харьковъ.
— Херсона	Отъ Херсона до Харькова пѣшеэтапнымъ порядкомъ,—по существующему ссыльному тракту.
— Керчи	Выходятъ на этотъ трактъ въ Херсонѣ, слѣдуя до онаго чрезъ Феодосію, Симферополь, Перекопъ и Алешки.
— Симферополя	Выходятъ въ Херсонѣ, слѣдуя до онаго пѣшкомъ, чрезъ Перекопъ и Алешки.
— Одессы	Выходятъ на этотъ трактъ въ Бобринцѣ, слѣдуя до Балты по желѣзной дорогѣ, а отъ Балты на Бобринецъ до Харькова пѣшкомъ.
— Кишинева	Выходятъ въ Бобринцѣ, слѣдуя отъ Кишинева до Тирасполя пѣшкомъ, отъ Тирасполя до Балты по желѣзной дорогѣ, а отъ Балты до Бобринца и далѣе опять пѣшкомъ.
— Каменецъ-Подольска	Выходятъ на этотъ трактъ въ Кременчугѣ, слѣдуя до онаго пѣшкомъ по ссыльному тракту, на г. г. Житоміръ и Кіевъ.
— Житомира — Кіева	Выходятъ въ Кременчугѣ, слѣдуя до онаго пѣшкомъ, по ссыльному тракту, на Переяславль и Золотоношу.
— Полтавы	Отъ Полтавы до Харькова пѣшкомъ, на Валки, по ссыльному тракту.
— Екатеринослава	Выходятъ на этотъ трактъ въ Валкахъ, слѣдуя до онаго пѣшкомъ, чрезъ Новомосковскъ и Константиноградъ.

46984

Въ какія временно-каторжныя тюрьмы и изъ какихъ пунктовъ высылаются арестанты.	По какимъ этапнымъ путямъ должны быть отправляемы.
Изъ Чернигова	Отъ Чернигова въ Харьковъ пѣшкомъ, чрезъ Сосницу, Конотопъ, Ромны, Гадячъ и Ахтырку.
	Д. По тракту отъ Пензы на Тамбовъ, Козловъ, Воронежъ и Бѣлгородъ, гдѣ соединяется съ трактомъ Лит. А.
— Пензы.	Отъ Пензы, чрезъ Чембары и Кирсановъ, до Тамбова, и отъ Тамбова до Козлова пѣшкомъ, отъ Козлова до Воронежа по желѣзной дорогѣ, а отъ Воронежа до Харькова опять пѣшкомъ на Нижнедѣвицкъ, Старый-Оскол, Корочу и Бѣлгородъ.
— Тамбова	
— Воронежа	
— Харькова	
Пункты, изъ коихъ слѣдуетъ отправлять каторжныхъ прямо въ Новоборисоглѣбскую тюрьму, не доходя Харькова.	*По тракту отъ Ставрополя (на Кавказѣ), на Аксайскую станицу и Таганрогъ, въ Новоборисоглѣбскъ.*
Изъ Эривани	Выходятъ на этотъ трактъ въ Ставрополѣ, слѣдуя до онаго пѣшкомъ, чрезъ г. Тифлисъ.
— Елисаветполя	
— Кутаиса	
— Тифлиса	Выходятъ въ Ставрополѣ, слѣдуя до онаго пѣшкомъ.
— Ставрополя	Отъ Ставрополя до Новоборисоглѣбска пѣшкомъ по ссыльному тракту, какъ сказано, на Аксайскую станицу, Ростовъ (на Дону), Таганрогъ, Бахмутъ и Изюмъ.
— Новочеркаска (земли Войска Донскаго . . .	Выходятъ на этотъ трактъ въ Аксайской станицѣ, слѣдуя до оной пѣшкомъ, а далѣе какъ показано противъ Ставрополя.
— Таганрога	Отъ Таганрога до Новоборисоглѣбска пѣшкомъ, ссыльнымъ трактомъ, на Бахмутъ и Изюмъ.
II. Губерніи, въ которыхъ каторжные, впредь до особаго распоряженія Министерства Внутреннихъ Дѣлъ, должны оставаться на мѣстахъ осужденія:	
Бакинская.	
Астраханская.	
Саратовская.	
Самарская.	
Симбирская.	
Оренбургская.	
(Кромѣ уѣздовъ, находящихся за Ураломъ, какъ-то: Орскаго, Верхне-Уральскаго, Троицкаго и Челябинскаго, изъ коихъ каторжные арестанты, по прежнему, отправляются въ Сибирь).	

46985

Въ какія временно-каторжныя тюрьмы и изъ какихъ пунктовъ высылаются арестанты.	По какимъ этапнымъ путямъ должны быть отправляемы.
Уфимская. Пермская. (Кромѣ уѣздовъ, находящихся за Ураломъ, а именно: Верхотурскаго, Екатеринбургскаго, Ирбитскаго, Камышловскаго и Шадринскаго, изъ коихъ каторжные отправляются, по прежнему, въ Сибирь.) Вятская. Казанская.	

Примѣчаніе. Каторжные арестанты изъ пунктовъ, поименованныхъ въ I-мъ отдѣлѣ, отправляются въ указанныя Новоборисоглѣбскую и Новобѣлгородскую тюрьмы круглый годъ, въ общихъ арестантскихъ партіяхъ и въ установленные этапные дни, какъ по пѣше-этапнымъ трактамъ, такъ и желѣзными дорогами.

Къ № 46985.—1869 Апрѣля 19.

Высочайше утвержденный, 19 Апрѣля 1869 года, штатъ Учительской Семинаріи военнаго вѣдомства.

Наименованіе чиновъ.	Число чиновъ.	Годовой окладъ содержанія каждому. Рубли.	Классы должностей.	Разряды пенсій.
Директоръ Семинаріи	1	2.400	VI	
(Если изъ военныхъ, то въ чинѣ штабъ-офицера, но можетъ быть и Генералъ-Маіоръ.)				
Помощниковъ его	3	1.500	VII	
Воспитанниковъ	75	—		
Священникъ	1	700		
Учителей при семинарской школѣ	4	360	IX	
Завѣдующій хозяйствомъ	1	900	VIII	VI
(Онъ же Экономъ.)				
Секретарь	1	600	VIII	VI
(Онъ же Бухгалтеръ.)				
Псаломщикъ	1	240		

46985

Наименованіе чиновъ.	Число чиновъ.	Годовой окладъ содержанія каждому. Рубли.	Классы должностей.	Разряды пенсій.
Учительской Семинаріи отпускается въ годъ:				
На жалованье Законоучителю и преподавателямъ наукъ и искусствъ, а также на вознагражденіе Дѣлопроизводителю Педагогическаго Комитета и Завѣдывающему библіотекою . . . . . 7.600 р.				
На наемъ лекаря . . . . . 200 —				
— канцелярскіе расходы . . . . . 150—				

Примѣчанія: 1) Всѣ чины, служащіе въ Учительской Семинаріи, избираются безразлично изъ военныхъ или гражданскихъ чиновъ.—2) Оклады содержанія, симъ штатомъ назначенные, опредѣлены за узаконенными вычетами: на госпиталь, медикаменты, въ пенсіонный и инвалидный капиталы и въ эмеритальную кассу.—3) Половина штатнаго нормальнаго оклада составляетъ жалованье, а другая половина столовыя деньги; сверхъ того неимѣющимъ казенныхъ квартиръ производятся квартирныя деньги по классамъ ихъ должностей. Прислуга помѣщается непремѣнно въ казенныхъ зданіяхъ.—4) Оклады содержанія, присвоенные Священнику, псаломщику и учителямъ семинарской школы, составляютъ безраздѣльно жалованье.—5) Всѣ служащіе въ Семинаріи принимаются для пользованія въ военный госпиталь на общемъ для чиновъ военнаго вѣдомства основаніи.—6) Лица, поступающія на службу въ семинарскую школу на должность учителей, утверждаются, при самомъ поступленіи на службу, въ чинахъ, на которые они пріобрѣли право воспитаніемъ; относительно дальнѣйшаго производства въ чины они пользуются правами, дарованными лицамъ учебной службы вообще.—7) Учители, оставляемые по выслугѣ обязательнаго, за полученное въ Семинаріи образованіе, 3-хъ лѣтняго срока, на дальнѣйшей службѣ получаютъ увеличенный окладъ жалованья, въ размѣрѣ 600 руб. въ годъ.—8) Священникъ, за преподаваніе Закона Божія въ Семинаріи и въ семинарской школѣ, получаетъ, сверхъ содержанія по штату, особое вознагражденіе изъ опредѣленной для того суммы.—Для обученія воспитанниковъ фронту прикомандировываются къ Семинаріи, по распоряженію начальства Московскаго военнаго округа: оберъ-офицеръ, унтеръ-офицеръ, горнистъ и барабанщикъ; лица эти получаютъ жалованье и прочее довольствіе отъ своихъ частей.

Высочайше утвержденная, 19 Апрѣля 1869 года, табель мундирнымъ, амуничнымъ и прочимъ вещамъ и суммамъ на содержаніе Учительской Семинаріи военнаго вѣдомства.

	Число людей.	Имъ содержанія въ годъ: Одному. Рубли.	Коп.	Всѣмъ. Рубли.	Коп.
I. На столовое содержаніе.					
На пищу, утреннее и вечернее питье воспитанникамъ, по 17 коп. въ день на каждаго	75	62	5	4.653	75

46985

На сколько лѣтъ.		Число вещей.	Полная сумма. Рубли.	Коп.	На одинъ годъ. Рубли.	Коп.
	II. Обмундированіе воспитанниковъ.					
1	Шапокъ, по одной на воспитанника, на каждую съ матеріаломъ и шитьемъ 1 руб.	75	75	—	75	—
6	Башлыкъ, изъ верблюжьяго сукна, по установленной формѣ, по одному на воспитанника, на каждый съ матеріаломъ и шитьемъ 1 руб.	75	75	—	12	50
1	Полукафтановъ съ панталонами, по парѣ на воспитанника, на одну: сукна темнозеленаго 3 арш. 14 вершк., по 2 руб. за аршинъ, 7 руб. 75 коп.; сукна алаго на клапаны къ воротнику и погоны ¾ вершк., по 3 руб. 25 коп. за арш., 15¼ коп.; галуна серебрянаго, по образцу военно-учебныхъ заведеній, на петлицы и нашивки на погонахъ, широкаго 5 ½ вершк., по 70 коп. за аршинъ, 24 коп., и узкаго 12 вершк., по 40 коп. арш., 30 коп.; холста на подкладку 8¼ арш., по 8 коп. за арш., 66 коп.; стамеду чернаго 10 вершк., по 65 коп. за аршинъ, 40½ коп., и крашенины 10 вершк., по 10 коп. за аршинъ, 6¼ коп.; итого на одинъ полукафтанъ съ панталонами 9 руб. 57 коп.	75	717	75	717	75
4	Шинелей, по одной на воспитанника, на каждую темносѣраго драпа 4¼ арш., по 3 руб. 30 коп. за арш., 14 руб. 2½ коп.; сукна алаго на клапаны къ воротнику и погоны ½ вершк., по 3 руб. 25 коп. за аршинъ, 10¼ коп; галуна серебрянаго узкаго для нашивокъ на погонахъ 8 вершк., по 40 коп. за арш., 20 коп.; холста на подкладку 4½ арш., по 8 коп. за арш., 36 коп.; крашенины 2 арш., по 10 коп. арш., 20 коп.; итого на одну шинель 14 руб. 88¾ коп.	75	1.116	56	279	14
10	Пуговицъ посеребреныхъ гладкихъ, къ полукафтану 14 и къ шинели 10, по 15 руб. за тысячу, а за	1800	27	—	2	70
6	Поясовъ изъ лакированной кожи, съ желѣзною вороненою бляхою, по 42 коп. за каждый	75	31	50	5	25
1	Панталонъ лѣтнихъ, на каждые суроваго полотна 2 арш. 7 вершк., по 32 коп. за арш., 78 коп.; холста на подкладку и карманъ 1 арш. 4 вершк., по 8 коп. за аршинъ, 10 коп.; итого на одни 88 коп. . .	75	66	—	66	—
1	Галстуковъ изъ чернаго сукна, по два на воспитанника, за одинъ, съ матеріаломъ и шитьемъ, 10 коп.	150	15	—	15	—
3	Рукавицъ суконныхъ съ варежками, по парѣ на воспитанника, 60 коп. за пару	75	45	—	15	—
1	Подтяжки, или короткій ремень съ пряжкою, по 18 коп. на воспитанника	75	13	50	13	50
1	На обувь, со смазкою и ваксою, по 9 руб. въ годъ на воспитанника	75	675	—	675	—
1	Рубахъ гимнастическихъ, изъ суроваго полотна, по одной на воспитанника, на каждую 3 арш. 14 вершк., по 32 коп. за арш., 92 коп.	75	69	—	69	—
4	Къ нимъ, для употребленія въ лѣтнее время, поясовъ кожанныхъ красныхъ, съ вороненою бляхою, по 35 коп. за каждый	75	26	25	6	56
1	На швейныя принадлежности и на наемъ портныхъ, какъ для постройки всѣхъ новыхъ вещей, такъ и для пригонки и починки старой одежды, по 7 руб. въ годъ на воспитанника	75	525	—	525	—
	Итого на обмундированіе	—	—	—	2.477	40
	III. Бѣлье и постели съ принадлежностями.					
1	Рубахъ, по три на воспитанника, на каждую полотна 3½ арш., по 32 коп. за аршинъ, 1 руб. 12 коп., и на шитье съ завязкою, или пуговицею, 15 коп.; итого на одну 1 руб. 27 коп.	225	285	75	285	75
1	Подштанниковъ три пары, на одну холста 5 арш., по 10 коп., 50 коп., и на шитье съ прикладомъ 10 коп.; итого на одну пару 60 коп.	225	135	—	135	—
1	Носковъ 6 паръ въ годъ, по 23 коп. за пару	450	103	50	103	50

46985

На сколько лѣтъ.		Число вещей.	Полная сумма. Рубли.	Коп.	На одинъ годъ. Рубли.	Коп.
1	Платковъ носовыхъ, по 4 каждому, по 23 коп. за каждый съ обрубкою	300	69	—	69	—
1	Утиральниковъ, по одному на воспитанника, за каждый 20 коп. съ обрубкою	75	15	—	15	—
1	На ремонтъ желѣзныхъ кроватей, съ деревянными днищами, по 25 коп. за каждую	75	18	75	18	75
1	На ремонтъ и возобновленіе тюфяковъ съ подушками: первыхъ конскимъ волосомъ, а послѣднихъ полупухомъ, по 1 руб. на воспитанника	75	75	—	75	—
1	Наволочекъ, по одной на кровать, на одну полотна 1 арш. 2 верш., по 41 коп. за арш., 19½ коп.; на шитье и завязки 5 коп.; итого на одну 54½ коп.	75	40	87	40	87
4	Простынь, по пяти на воспитанника, на одну полотна 3 арш., по 44 коп., 1 руб. 32 коп. и за обрубку 5 коп.; итого на одну 1 руб. 37 коп.	375	513	75	128	44
8	Одѣялъ байковыхъ, по одному къ кровати, по 6 руб. за каждое	75	450	—	56	25
6	Чахловъ кроватныхъ, по два на каждую, на нихъ тику полосатаго 2 арш., по 50 коп. за аршинъ, 1 р., и на шитье 8 коп.; итого за два чахла на одну кровать 1 руб. 8 коп., а на	75	81	—	13	50
1	На матеріалы для починки бѣлья, по 20 коп. на воспитанника	75	15	—	15	—
	Итого на бѣлье и постели	—	—	—	956	6
	IV. На учебныя пособія.					
1	а) На пополненіе Семинарской библіотеки	—	600	—	600	—
	б) — учебныя пособія и классныя принадлежности воспитанникамъ	—	400	—	400	—
	в) На награды, состоящія изъ книгъ и учебныхъ пособій, выпускаемымъ по окончаніи курса Семинаріи учителями	—	200	—	200	—
	Итого на учебныя пособія	—	—	—	1.200	—
1	V. На наемъ писарей, фельдшера и прислуги	—	2.400	—	2.400	—
1	VI. На обыкновенный ремонтъ, отопленіе и освѣщеніе зданій, на содержаніе чистоты, какъ внутренней, такъ и наружной и на вознагражденіе Архитектора за производство работъ въ зданіяхъ	—	5.250	—	5.250	—
1	VII. На разные предметы, какъ-то: на содержаніе церкви, на медикаменты, припасы и матеріалы для пользованія больныхъ воспитанниковъ, на ремонтъ лѣтняго помѣщенія и на расходы по выводу въ это помѣщеніе; на наемъ или содержаніе лошади, обоза, сбруи, упряжи и пожарнаго инструмента; на столовые приборы, бѣлье и кухонную посуду, вещи въ покояхъ, на содержаніе прачешной, чистоту и опрятность воспитанниковъ, на набивку погребовъ льдомъ; погребеніе умершихъ, разъѣзды чинамъ, служебныя телеграммы, письма воспитанниковъ и вообще мелочные расходы, непредвидѣнные	—	1.700	—	1.700	—
	Всего по сей табели	—	—	—	18.637	21

Примѣчанія: 1) Содержаніе Учительской Семинаріи не должно превышать суммъ, штатомъ и табелью опредѣленныхъ, но дозволяется остаткомъ одной статьи пополнять недостатокъ другой, не распространяя однакожъ этого правила на сумму, назначенную на учебныя пособія, которая должна расходоваться только на предметы прямаго своего назначенія и къ покрытію недостатковъ по другимъ статьямъ служить не можетъ.—2) Матеріалы и припасы, заготовляемые интендантствомъ, каковы: мука, крупа, овесъ, сѣно, сукно, холстъ, сапожный товаръ и т. п., въ случаѣ требованія Директора Семинаріи, отпускаются интендантскимъ вѣдомствомъ, по цѣнамъ, вѣдомствомъ симъ установляемымъ.—3) Число наемныхъ чиновъ не опредѣляется; но расходъ на наемъ ихъ, въ общей сложности, не долженъ превосходить назначенной табелью суммы.—4) Наемные писаря, фельдшеръ и прислуга, равно и прачки, на-

46986 нимаемыя изъ опредѣленной на содержаніе прачешной суммы, получаютъ въ казенныхъ зданіяхъ помѣщеніе, съ отопленіемъ и освѣщеніемъ и затѣмъ не пользуются никакимъ болѣе довольствіемъ.—5) Сверхъ суммъ, опредѣленныхъ сею табелью, въ смѣту Главнаго Управленія Военно-Учебныхъ Заведеній вносится сумма на слѣдующіе расходы: а) на обмундированіе учителямъ при выпускѣ ихъ изъ Учительской Семинаріи, согласно статьи 16 Положенія о Семинаріи [24 Декабря 1866 года (44042)] и б) на прогоны этимъ же учителямъ при отправленіи ихъ къ мѣстамъ назначенія, согласно той же статьи Положенія о Семинаріи.

Къ № 46986.—1869 Апрѣля 19.

Высочайше утвержденный, 19 Апрѣля 1869 года, штатъ Военныхъ Прогимназій на 500 и 400 воспитанниковъ.

Наименованіе чиновъ.	Число чиновъ въ каждой Прогимназіи.		Годовой окладъ содержанія каждому.		Классы должностей.	Разрядъ пенсій.
	Въ составѣ 500 воспитанниковъ.	Въ составѣ 400 воспитанниковъ.	Рубли.	Коп.		
Директоръ (Полковникъ, можетъ быть Генералъ-Маіоръ.)	1	1	2.400	—	VI	
Инспекторъ классовъ	1	1	1.500	—	VII	
Учителей: Воспитателей	21	17	360	—	IX	
Учителей: Занимающихся исключительно преподаваніемъ	10	8	240	—	IX	
Объ усиленіи содержанія учителямъ см. въ 8 примѣч. къ штату.)						
Священникъ	1	1	600	—		
Лекарей: Старшій	1	1	579	—	VII	
Лекарей: Младшій	1	1	462	—	VII	
Завѣдывающій хозяйствомъ	1	1	900	—	VIII	VI
Помощникъ его	1	—	600	—	VIII	VI
Экономъ	1	1	600	—	VIII	VI
Секретарь	1	1	600	—	VIII	VI
Бухгалтеръ	1	1	600	—	VIII	VI
Дьячекъ	1	1	196			
Фельдшеровъ: старшій	1	1	84			
Фельдшеровъ: младшихъ	2	1	60			
Аптекарскій ученикъ	1	1	60			
Писарей: старшихъ	2	2	60			
Писарей: младшихъ	3	2	36	—		
Сверхъ показаннаго содержанія отпускается въ годъ:						
На жалованье Законоучителю, на добавочное жалованье Секретарю Педагогическаго Комитета и Завѣдывающему библіотекою и учебными пособіями, а также на вознагражденіе лицъ, приглашаемыхъ для обученія искусствамъ	1.500	1 300				
На наемъ Архитектора	250	250				
— канцелярскіе расходы	350	300				
— наемъ и содержаніе прислуги, взамѣнъ деньщиковъ, полагая старшимъ лекарямъ по 2, а младшимъ по 1, за каждаго по 120 рублей.						

Примѣчанія: 1) Оклады содержанія, симъ штатомъ назначенные, опредѣлены за узаконенными вычетами: на госпиталь, медикаменты, въ пенсіонный и инвалидный капиталы и въ эмеритальную кассу.—2) Половина штатнаго нормальнаго оклада составляетъ жалованье, а другая половина столовыя деньги.—3) Содержаніе лекарей распредѣляется слѣдующимъ образомъ: старшаго—жалованья 414 руб. и столовыхъ 165 руб. и младшаго—жалованья 333 руб. и столовыхъ 129 руб. въ годъ. По Высочайше утвержденному, 17 Апрѣля 1859 года (34385), росписанію окладовъ содержанія должностей военно-медицинскаго вѣдомства, старшій лекарь полагается въ V, а младшій—въ VI разрядахъ.—4) Оклады содержанія, присвоенные воспитателямъ, учителямъ, Священнику и дьячку, составляютъ безраздѣльно жалованье.—5) Всѣ должности, коимъ присвоены классы, могутъ быть замѣщаемы безразлично чинами военной и гражданской службы.—6) Всѣ чины, штатомъ опредѣленные, получаютъ квартиры въ казенныхъ зданіяхъ, а при неимѣніи таковыхъ имъ отводятся квартиры, съ отопленіемъ и освѣщеніемъ, или производятся квартирныя деньги отъ города: лекарямъ по чинамъ, а всѣмъ прочимъ лицамъ—по классамъ ихъ должностей. Священникъ получаетъ квартирныя деньги, если не имѣетъ квартиры въ натурѣ, наравнѣ съ Капитаномъ. Нижніе чины помѣщаются непремѣнно въ казенныхъ зданіяхъ.—7) Всѣ служащіе въ Прогимназіи принимаются для пользованія въ военные госпитали, или городскія больницы, на общемъ для чиновъ военнаго вѣдомства основаніи.—8) Учителя, выслужившіе обязательный срокъ, получаютъ увеличенные оклады, а именно: состоящіе въ должности воспитателей—600 руб., а занимающіеся исключительно преподаваніемъ—420 руб. въ годъ.—9) Если Священникъ преподаетъ въ классахъ, то получаетъ за это, сверхъ содержанія по штату, особое жалованье изъ суммы, назначенной для Законоучителей.—10) При Прогимназіи можетъ состоять на службѣ Архитекторъ, которому присвоиваются всѣ права дѣйствительной службы, кромѣ права на пенсію за службу въ Прогимназіи и производится жалованье по 250 руб. въ годъ, но затѣмъ никакого другаго довольствія не назначается. Должность Архитектора полагается въ IX классѣ.—11) Всѣ вообще военные чины, служащіе въ Прогимназіи, получая содержаніе по сему штату, не пользуются затѣмъ жалованьемъ и прочимъ довольствіемъ, въ томъ числѣ и деньщичьимъ, присвоенными въ войскахъ ихъ чинамъ. Священнику также не полагается деньщичьяго довольствія.—12) Для подготовительнаго обученія воспитанниковъ фронту и военной гимнастикѣ, къ Прогимназіи прикомандировываются, по распоряженію военно-окружнаго начальства, по три унтеръ-офицера, по два горниста и по два барабанщика, которые получаютъ жалованье и прочее довольствіе отъ своихъ частей.

46986

Высочайше утвержденный, 19 Апрѣля 1869 года, штатъ Военной Прогимназіи въ составѣ 200 воспитанниковъ.

Наименованіе чиновъ.	Число чиновъ.	Годовой окладъ содержанія каждому: Рубли.	Коп.	Классы должностей.	Разрядъ пенсій.
Директоръ (Полковникъ, можетъ быть и Генералъ-Маіоръ.)	1	1.800	—	VI	
Инспекторъ классовъ	1	1.200	—	VII	
Учителей: Воспитателей	9	360	—	IX	
Учителей: Занимающихся исключительно преподаваніемъ	4	240	—	IX	
(Объ усиленіи содержанія учителямъ см. въ 9 примѣчаніи къ штату.)					
Священникъ	1	540	—		
Старшій лекарь	1	579	—	VII	
Завѣдывающій хозяйствомъ	1	780	—	VIII	VI
Экономъ	1	540	—	VIII	VI
Секретарь	1	540	—	VIII	VI
Бухгалтеръ	1	540	—	VIII	VI
Дьячекъ	1	120	—		
Фельдшеровъ: старшій	1	84	—		
Фельдшеровъ: младшій	1	60	—		
Аптекарскій ученикъ	1	60	—		
Писарей: старшій	1	60	—		
Писарей: младшихъ	2	36	—		

Сверхъ показаннаго содержанія отпускается въ годъ:

На жалованье Законоучителю, на добавочное жалованье Секретарю Педагогическаго Комитета и Завѣдывающему библіотекою и учебными пособіями, а также на вознагражденіе лицъ, приглашаемыхъ для обученія искусствамъ . . . . . 900 руб.
На наемъ Архитектора . . . . . 200 —
— канцелярскіе расходы . . . . . 200 —
— наемъ и содержаніе прислуги, въ замѣнъ полагаемыхъ 2-хъ деньщиковъ, старшему лекарю, на каждаго по 120 рублей.

Примѣчанія: 1) Оклады содержанія, симъ штатомъ назначенные, опредѣлены за узаконенными вычетами: на госпиталь, медикаменты, въ пенсіонный и инвалидный капиталы и въ эмеритальную кассу.—2) Половина штатнаго нормальнаго оклада составляетъ жалованье, а другая половина столовыя деньги.—3) Содержаніе старшаго лекаря распредѣляется слѣдующимъ образомъ: жалованья 414 руб. и столовыхъ 165 руб. въ годъ. По Высочайше утвержденному, 17 Апрѣля 1859 года (34385), росписанію окладовъ содержанія должностей военно-медицинскаго вѣдомства, онъ полагается въ V разрядѣ.—4) Оклады содержанія, присвоенные воспитателямъ, учителямъ, Священнику и дьячку, составляютъ безраздѣльно жалованье.—5) Всѣ должности, коимъ присвоены классы, могутъ быть замѣщаемы безразлично чинами военной и гражданской службы.—6) Всѣ чины, штатомъ опредѣленные, получаютъ квартиры въ казенныхъ зданіяхъ, а при неимѣніи таковыхъ, имъ отводятся квартиры, съ отопленіемъ и освѣщеніемъ, или производятся квартирныя деньги отъ города: лекарямъ—по чинамъ, а всѣмъ прочимъ лицамъ—по классамъ ихъ должностей. Священникъ получаетъ квартирныя деньги, если не имѣетъ квартиры въ натурѣ, наравнѣ съ Капитаномъ. Нижніе чины помѣщаются непремѣнно въ казенныхъ зданіяхъ.—7) Военнымъ Прогимназіямъ: въ Оренбургѣ, Омскѣ и Иркутскѣ предоставляется право, въ замѣнъ вольнонаемной прислуги, имѣть прислугу изъ служащихъ нижнихъ чиновъ, полагая на каждое заведеніе по 2 унтеръ-офицера и 30 рядовыхъ, съ жалованьемъ первымъ по 11 руб. 25 коп., а рядовымъ по 6 руб. 90 коп. каждому и съ производствомъ всѣмъ имъ обмундированія и прочаго довольствія по Положенію о нестроевыхъ нижнихъ чинахъ изъ общей суммы, опредѣленной по табели на наемъ прислуги.—8) Всѣ служащіе въ Прогимназіи принимаются для пользованія въ военные госпитали или городскія больницы на общемъ для чиновъ военнаго вѣдомства основаніи.—9) Учителя, выслужившіе обязательный срокъ, получаютъ увеличенные оклады, а именно: состоящіе въ должности воспитателей—600 руб., а занимающіеся исключительно преподаваніемъ—420 руб. въ годъ.—10) Если Священникъ преподаетъ въ классахъ, то получаетъ за это, сверхъ содержанія по штату, особое жалованье изъ суммы, назначенной для Законоучителей.—11) При Прогимназіи можетъ состоять на службѣ Архитекторъ, которому присвоиваются всѣ права дѣйствительной службы, кромѣ права на пенсію за службу въ Прогимназіи и производится жалованье по 200 руб. въ годъ; но затѣмъ ему никакого другаго довольствія не назначается. Должность Архитектора полагается въ IX классѣ.—12) Всѣ вообще военные чины, служащіе въ Прогимназіи, получая содержаніе по сему штату, не пользуются затѣмъ жалованьемъ и прочимъ довольствіемъ, въ томъ числѣ и деньщичьимъ, присвоенными въ войскахъ ихъ чинамъ. Священнику также не полагается деньщичьяго довольствія.—13) Чинамъ Иркутской Военной Прогимназіи, сверхъ опредѣленнаго симъ штатомъ содержанія, производятся порціонныя деньги, на основаніи правилъ, изложенныхъ въ приказѣ Военнаго Министра отъ 19 Декабря 1867 года (45286), въ слѣдующихъ размѣрахъ: Директору, Инспектору, Завѣдывающему хозяйствомъ, Эконому, Секретарю, Бухгалтеру и старшему лекарю—по 432 руб., а Священнику, учителямъ и воспитателямъ—по 216 руб.—14) Для подготовительнаго обученія воспитанниковъ фронту и военной гимнастикѣ, къ Прогимназіи прикомандировываются, по распоряженію Военно-Окружнаго начальства, по два унтеръ-офицера, по одному горнисту и по одному барабанщику, которые получаютъ жалованье и прочее довольствіе отъ своихъ частей.

46986

Высочайше утвержденная, 19 Апрѣля 1869 года, табель мундирнымъ, амуничнымъ и прочимъ вещамъ и суммамъ на содержаніе Военныхъ Прогимназій.

На сколько лѣтъ.		Для Прогимназій на 500 воспитанниковъ.					Для Прогимназій на 400 воспитанниковъ.					Для Прогимназій на 200 воспитанниковъ.				
		Число людей.	Одному.		Всѣмъ.		Число людей.	Одному.		Всѣмъ.		Число людей.	Одному.		Всѣмъ.	
			Рубли.	Коп.	Рубли.	Коп.		Рубли.	Коп.	Рубли.	Коп.		Рубли.	Коп.	Рубли.	Коп.
	I. Столовое содержаніе.															
	На пищу воспитанникамъ, сверхъ провіанта (въ годъ муки три четверти и крупъ два четверика два гарнца.)															
	Въ Москвѣ, С.-Петербургѣ, Псковѣ и Иркутскѣ, по 7¾ коп. въ день на человѣка	500	28	28¾	14.143	75	400	28	28¾	11.315	—	200	28	28¾	5.657	5
	Въ остальныхъ мѣстностяхъ, по 6¼ коп. въ день на человѣка	500	22	81¼	11.406	25	400	28	81¼	9.125	—	200	28	81¼	4.562	5
	Примѣчаніе. Сумма на провіантъ вносится въ смѣту по цѣнамъ, современнымъ составленію смѣты.															

На сколько лѣтъ.		Для Прогимназій на 500 воспитанниковъ.					Для Прогимназій на 400 воспитанниковъ.					Для Прогимназій на 200 воспитанниковъ.				
		Число вещей.	Полная сумма.		На одинъ годъ.		Число вещей.	Полная сумма.		На одинъ годъ.		Число вещей.	Полная сумма.		На одинъ годъ.	
			Рубли.	Коп.	Рубли.	Коп.		Рубли.	Коп.	Рубли.	Коп.		Рубли.	Коп.	Рубли.	Коп.
	II. Обмундированіе воспитанниковъ.															
3	Шапокъ, съ кокардою, по установленной формѣ, по двѣ на воспитанника, на каждую по 75 коп.	1.000	750	—	250	—	800	600	—	200	—	400	300	—	100	—
8	Башлыкъ, по общему образцу, на каждый 80 коп.	500	400	—	50	—	400	320	—	40	—	200	160	—	20	—
3	Шинель темносѣраго сукна, на каждую 3 арш. 8 вершк., по 1 руб. 80 коп. за арш., 6 руб. 30 коп.; алаго на погоны и клапаны къ воротнику ½ вершк., по 2 руб. 10 коп. за арш., 6½ коп.; на подкладку и карманы фламскаго полотна 1½ арш., по 19 коп. арш., 28½ коп.; байки на подкладку въ зимнее время 3 арш., по 1 руб. за арш., 3 руб.; итого на одну шинель 9 руб. 65 коп.	500	4.825	—	1.608	33	400	3.860	—	1.286	66	200	1.930	—	643	3
	Примѣчаніе. Суконныя, на байковой подкладкѣ, шинели дозволяется замѣнять драповыми.															
10	Къ симъ шинелямъ пуговицъ мѣдныхъ, гладкихъ, по 10 на каждую, по 8 руб. за тысячу	5.000	40	—	4	—	4.000	32	—	3	20	2.000	16	—	1	6
3	Полукафтановъ, по 2 на воспитанника, изъ темнозеленаго армейскаго безворснаго сукна, на каждый 2 арш., по 1 руб. 80 коп. за арш., 3 руб. 60 коп.; алаго на погоны и клапаны къ воротнику ¾ вершк., по 2 руб. 10 коп. за арш., 10 коп.; на подкладку фламскаго															

46986

	Для Прогимназіи на 500 воспитанниковъ.					Для Прогимназіи на 400 воспитанниковъ.					Для Прогимназіи на 200 воспитанниковъ.				
	Число вещей.	Полная сумма.		На одинъ годъ.		Число вещей.	Полная сумма.		На одинъ годъ.		Число вещей.	Полная сумма.		На одинъ годъ.	
		Рубли.	Коп	Рубли.	Коп.		Рубли.	Коп.	Рубли.	Коп.		Рубли.	Коп.	Рубли.	Коп.
полотна 1½ арш., по 19 коп. за арш., 28½ коп.; итого на одинъ полукафтанъ 3 руб. 98½ коп.	1.000	3.985	—	1.328	33	800	3.188	—	1.062	66	400	1.594	—	531	33
Пуговицъ къ полукафтанамъ мѣдныхъ, гладкихъ, по 14 на каждый, по 8 руб. за тысячу	14.000	112	—	11	20	11.200	89	60	8	96	5.600	44	80	4	48
Галуна серебрянаго, по образцу Военныхъ Гимназій, на петлицы къ воротникамъ: широкаго 5½ вершк., по 70 коп. за арш., 24 коп., и узкаго 4 вершк., по 40 коп. за арш., 10 коп.; итого на 1 полукафтанъ 34 коп. . . .	1.000	340	—	113	33	800	272	—	90	66	400	136	—	45	33
Поясовъ кожанныхъ лакированныхъ, по 35 коп. каждый	500	175	—	21	87	400	140	—	17	50	200	70	—	8	75
Къ нимъ, блихъ желѣзныхъ, воронеными, по 8 коп. за каждую	500	40	—	4	—	400	32	—	3	20	200	16	—	1	60
Панталонъ зимнихъ, двое на воспитанника, на одни темнозеленаго безворснаго сукна 1½ арш., по 1 руб. 80 коп. за арш., 2 руб. 70 коп.; на подкладку и карманы фламскаго полотна 1¾ арш., по 19 коп. за арш., 33 коп.; итого на одни 3 руб. 3 коп.	1.000	3.030	—	1.010	—	800	2.424	—	808	—	400	1.212	—	404	—
Лѣтніе панталоны фламскаго полотна, на каждые 2¼ арш., по 22 коп. арш., 49½ коп.; на подкладку и карманы фламскаго полотна ½ арш., по 19 коп. за арш., 9½ коп.; итого на одни 59 коп. .	500	295	—	295	—	400	236	—	236	—	200	118	—	118	—
Примѣчаніе. Панталоны изъ фламскаго полотна дозволяется замѣнять нанковыми.															
Галстукъ съ манишкою, изъ чернаго сукна, за каждый по 10 коп.	500	50	—	50	—	400	40	—	40	—	200	20	—	20	—
Подтяжекъ холщевыхъ или бѣлевыхъ, по 2 пары на воспитанника, за пару 10 коп.	1.000	100	—	50	—	800	80	—	40	—	400	40	—	20	—
На обувь, съ товаромъ, шитьемъ и починкою, по 7 руб. 75 коп. въ годъ на воспитанника	500	3.875	—	3.875	—	400	3.100	—	3.100	—	200	1.550	—	1.550	—
Рубахъ гимнастическихъ, изъ фламскаго полотна, по 2, на каждую 2½ арш., по 22 коп. арш., 55 коп.	1.000	550	—	275	—	800	440	—	220	—	400	220	—	110	—
На швейныя принадлежности и на наемъ вольныхъ портныхъ, какъ для постройки всѣхъ новыхъ вещей, такъ и для исправленія и починки старой одежды, равно на шитье рукавицъ изъ выслужившей сроки одежды, по 5 руб. на каждаго воспитанника	500	2.500	—	2.500	—	400	2.000	—	2.000	—	200	1.000	—	1.000	—
Итого на обмундированіе . . .	—	—	—	11.446	6	—	—	—	9.156	84	—	—	—	4.578	42
III. Бѣлье и постели съ принадлежностями.															
Рубахъ, по 6 каждому, на одну холста 5½ арш., по 9½ коп. арш., 52¼ коп.; на шитье, нитки и завязки 15 коп.; итого на одну рубаху 67¼ коп.	3.000	2.017	50	1.008	75	2.400	1.614	—	807	—	1.200	807	—	403	50
Подштанники, по 4 пары каждому, на одну пару холста 4½ арш., по 7¾ коп. арш., 35 коп.; на шитье съ прикладомъ 10 коп.; итого на одну пару 45 коп. . .	2.000	900	—	450	—	1.600	720	—	360	—	800	360	—	180	—

46986

На сколько лѣтъ.		Для Прогимназіи на 500 воспитанниковъ.					Для Прогимназіи на 400 воспитанниковъ.					Для Прогимназіи на 200 воспитанниковъ.				
		Число вещей.	Полная сумма.		На одинъ годъ.		Число вещей.	Полная сумма.		На одинъ годъ.		Число вещей.	Полная сумма.		На одинъ годъ.	
			Рубли.	Коп.	Рубли.	Коп.		Рубли.	Коп.	Рубли.	Коп.		Рубли.	Коп.	Рубли.	Коп.
1	Носковъ, по 6 паръ каждому, за пару по 22 коп.	3.000	660	—	660	—	2.400	528	—	528	—	1.200	264	—	264	—
1	Платковъ носовыхъ, по 3 каждому, по 16 коп. съ обрубкою за платокъ	1.500	240	—	240	—	1.200	192	—	192	—	600	96	—	96	—
2	Утиральниковъ, каждому 2, за одинъ съ обрубкою 20 коп.	1.000	200	—	100	—	800	160	—	80	—	400	80	—	40	—
20	Кровать желѣзная, съ деревяннымъ днищемъ, по 7 руб. 50 коп. за каждую	500	3.750	—	187	50	400	3.000	—	150	—	200	1.500	—	75	—
10	Тюфякъ съ подушкою, набитые: первый шерстью, или волосомъ, а послѣдняя перомъ; на оные тику 7 арш., по 25 коп. за арш., 1 руб. 75 коп.; холста на нижнюю наволочку для тюфяка 12 арш., по 6 коп., 72 коп.; на наволочку для подушки равендуха 1 арш., 13 коп.; шерсти, или волосу, 20 фунт., по 15 коп. за фунтъ, 3 руб.; пера 10 фунт., по 10 коп. за фунтъ, 1 руб., и за работу 75 коп.; итого 7 руб. 35 коп.	500	3.675	—	367	50	400	2.940	—	294	—	200	1.470	—	147	—
2	Наволокъ, по двѣ къ подушкѣ, на каждую фламскаго полотна 1 арш., по 28 коп. за арш.; за шитье и тесемки 5 коп.; итого на одну 33 коп.	1.000	330	—	165	—	800	264	—	132	—	400	132	—	66	—
2	Простынь, по 4 къ каждой кровати, на одну фламскаго полотна 2½ арш., по 28 коп. за арш., 70 коп., и за обрубку 5 коп.; итого на одну 75 коп.	2.000	1.500	—	750	—	1.600	1.200	—	600	—	800	600	—	300	—
8	Одѣяло байковое, за каждое 5 руб. 90 коп.	500	2.950	—	368	75	400	2.360	—	295	—	200	1.180	—	147	50
	Итого на бѣлье и постели .	—	—	—	4.297	50	—	—	—	3.438	—	—	—	—	1.719	—
	IV. Учебныя пособія.															
1	На учебныя пособія для воспитанниковъ, пополненіе библіотеки, ремонтъ классной мебели и гимнастическихъ принадлежностей	500	—	—	2.000	—	400	—	—	1.600	—	200	—	—	800	—
	V. Содержаніе нижнихъ чиновъ.															
	(Въ Прогимназіи на 500 воспитанниковъ—9 человѣкъ, на 400—7 человѣкъ, а на 200 воспитанниковъ—6 человѣкъ.)															
1	На продовольствіе, сверхъ указной дачи провіанта, въ Петербургѣ, Москвѣ, Псковѣ и Иркутскѣ, по 6½ коп. въ день, что составитъ по 23 руб. 72½ коп. въ годъ на человѣка	9	213	52	213	52	7	166	7	166	7	6	142	35	142	35
	Въ остальныхъ мѣстностяхъ, по 5 коп. въ день, что составитъ въ годъ на одного 18 руб. 25 коп.	9	164	25	164	25	7	127	75	127	75	6	109	50	109	50
2	Шапка, по установленной формѣ, съ матеріаломъ и шитьемъ, 75 коп.	9	6	75	3	37	7	5	25	2	62	6	4	50	2	25
6	Башлыкъ, по установленной формѣ, на каждый 80 коп.	9	7	20	1	20	7	5	60	—	93	6	4	80	—	80
3	Шинель сѣраго фабрикантскаго сукна, на каждую сукна 4¼ арш., по															

46986

На сколько лѣтъ.		Для Прогимназіи на 500 воспитанниковъ.					Для Прогимназіи на 400 воспитанниковъ.					Для Прогимназіи на 200 воспитанниковъ.				
		Число вещей.	Полная сумма.		На одинъ годъ.		Число вещей.	Полная сумма.		На одинъ годъ.		Число вещей.	Полная сумма.		На одинъ годъ.	
			Рубли.	Коп.	Рубли.	Коп.		Рубли.	Коп.	Рубли.	Коп.		Рубли.	Коп.	Рубли.	Коп.
	1 руб. 22½ коп. арш., 5 руб. 20 коп.; краснаго канцелярскаго на погоны и клапаны къ воротнику ⅛ вершк., по 1 руб. 80 коп. арш., 5½ коп.; холста на подкладку 5¼ арш., по 6 коп. арш., 31½ коп.; за шитье и тесьму на погоны для отличія званій, 1 руб. 25 коп.; итого на одну шинель 6 руб. 82 коп.	9	61	38	20	46	7	47	74	15	91	6	40	92	13	64
20	Къ симъ шинелямъ пуговицъ, по 10 на каждую, по 8 руб. за тысячу, а за .	90	—	72	—	4	70	—	56	—	3	60	—	48	—	2
1	Мундиръ темнозеленаго безворснаго сукна, на каждый 2 арш. 5 вершк., по 1 руб. 80 коп. за арш., 4 руб. 16 коп.; алаго на воротникъ, погоны и выпушку обшлаговъ и карманныхъ клапановъ 1¹³⁄₃₀ вершк., по 2 руб. 10 коп. за арш., 21 коп.; холста на подкладку 5 арш., по 6 коп., 30 коп.; галуна золотаго армейскаго, широкаго, 2 арш. 4 вершк., по 80 коп. арш., 1 руб. 80 коп.; на шитье и тесьму, для отличія на погонахъ званій, 1 руб. 75 коп.; итого 8 руб. 22 коп.	9	73	98	73	98	7	57	54	57	54	6	49	32	49	32
20	Къ мундирамъ пуговицъ, по 18 къ каждому, по 8 руб. за тысячу, а за . .	162	1	29	—	6	126	1	—	—	5	108	—	86	—	4
1	Шаравары сѣросиняго сукна, на каждые 1 арш. 10 вершк., по 1 руб. 95 коп. за арш., 3 руб. 16¾ коп.; алаго на выпушку ²³⁄₃₀ вершк., по 2 руб. 10 коп. за арш., 10 коп.; холста на подкладку 7¼ арш., по 6 коп. за арш., 43¼ коп., и на шитье 75 коп.; итого на одни шаравары 4 руб. 45 коп.	9	40	5	40	5	7	31	15	31	15	6	26	70	26	70
1	Шаравары лѣтніе: на оные фламскаго полотна 2 арш. 7 вершк., по 19 коп. за арш., 46½ коп.; холста на подкладку 7¼ арш., по 6 коп. за арш., 43½ коп., и на шитье 20 коп., итого на одни 1 руб. 10 коп.	9	9	90	9	90	7	7	70	7	70	6	6	60	6	60
1	Галстукъ, чернаго сукна, съ манишкою, по 10 коп. за каждый	9	—	90	—	90	7	—	70	—	70	6	—	60	—	60
1	Рубахъ, по 2 каждому, холста рубашечнаго на одну 6¾ арш., по 7½ коп. за арш., 50½ коп., и на шитье 20 коп.; итого 70½ коп.	18	12	69	12	69	14	9	87	9	87	12	8	46	8	46
1	На третью рубаху деньгами, по 25 коп. каждому	9	2	25	2	25	7	1	75	1	75	6	1	50	1	50
1	Сапоговъ коротких, 2 пары каждому, съ 2 парами подметокъ, по 1 руб. 78 коп. за пару	18	—	4	32	4	14	24	92	24	92	12	21	36	21	36
1	На шитье и черненіе сапоговъ и мелкій приборъ, по 55 коп. на человѣка . .	9	4	95	4	95	7	3	85	3	85	6	3	30	3	30
1	На портянки и шерстяные носки и прочія вещи, положенныя изъ старой одежды, по 45 коп. на человѣка	9	4	5	4	5	7	3	15	3	15	6	2	70	2	70
	Итого на содержаніе нижнихъ чиновъ:															
	Въ Петербургѣ, Москвѣ, Псковѣ и Иркутскѣ	—	—	—	419	46	—	—	—	326	24	—	—	—	279	64
	Въ остальныхъ мѣстностяхъ	—	—	—	370	19	—	—	—	287	92	—	—	—	246	79

46986

На сколько лѣтъ.		Для Прогимназіи на 500 воспитанниковъ.					Для Прогимназіи на 400 воспитанниковъ.					Для Прогимназіи на 200 воспитанниковъ.				
		Число вещей.	Полная сумма.		На одинъ годъ.		Число вещей.	Полная сумма.		На одинъ годъ.		Число вещей.	Полная сумма.		На одинъ годъ.	
			Рубли.	Коп.	Рубли.	Коп.		Рубли.	Коп.	Рубли.	Коп.		Рубли.	Коп.	Рубли.	Коп.
	VI. На наемъ прислуги.	—	—	—	6.700	—	—	—	—	5.800	—	—	—	—	3.200	—
	Примѣчаніе. Въ Оренбургѣ, Омскѣ и Иркутскѣ предоставляется право, взамѣнъ наемной прислуги, имѣть прислугу изъ служащихъ нижнихъ чиновъ, въ числѣ, опредѣленномъ 4 прим. къ штату прил. III.															
	VII. Разные предметы.															
	1) На содержаніе церкви	—	250	—	250	—	—	200	—	200	—	—	200	—	200	—
	2) На содержаніе лазарета, не включая медикаментовъ, которые отпускаются, по распоряженію Главнаго Военно-Медицинскаго Управленія, изъ казенныхъ аптечныхъ магазиновъ	—	875	—	875	—	—	700	—	700	—	—	350	—	350	—
	3) На содержаніе прачешной	—	1.250	—	1.250	—	—	1.000	—	1.000	—	—	500	—	500	—
	4) На содержаніе конюшни, обоза и пожарныхъ инструментовъ	—	1.000	—	1.000	—	—	800	—	800	—	—	500	—	500	—
	5) На содержаніе, или на наемъ лѣтняго помѣщенія и на расходы по выводу въ лагерное расположеніе	—	500	—	500	—	—	400	—	400	—	—	200	—	200	—
	6) На столовые приборы, бѣлье и кухонную посуду	—	375	—	375	—	—	300	—	300	—	—	150	—	150	—
	7) На вещи въ покояхъ	—	250	—	250	—	—	200	—	200	—	—	100	—	100	—
	8) На чистку и опрятность воспитанниковъ	—	500	—	500	—	—	400	—	400	—	—	200	—	200	—
	9) На содержаніе въ чистотѣ зданій и обыкновенный ихъ ремонтъ, мелочныя, и неотлагательныя исправленія	—	2.750	—	2.750	—	—	2.200	—	2.200	—	—	1.100	—	1.100	—
	Примѣчаніе. Въ С.-Петербургѣ на содержаніе зданій полагается 3.000 руб., а въ Москвѣ—6.500 руб. въ годъ.															
	10) На дѣтскія игры, въ видахъ содѣйствія физическому и нравственному развитію воспитанниковъ, и на непредвидѣнныя надобности	—	750	—	750	—	—	600	—	600	—	—	300	—	300	—
	Примѣчаніе. Петербургской, Омской и Иркутской Прогимназіямъ отпускается на непредвидѣнныя надобности по 500 руб. въ годъ.															
	Итого на разные предметы:															
	Въ С.-Петербургѣ	—	—	—	—	—	—	—	—	—	—	—	—	—	5.700	—
	— Москвѣ	—	—	—	12.250	—	—	—	—	11.100	—	—	—	—	—	—
	— Омскѣ и Иркутскѣ	—	—	—	—	—	—	—	—	—	—	—	—	—	3.800	—
	Въ остальныхъ мѣстностяхъ	—	—	—	8.500	—	—	—	—	6.800	—	—	—	—	3.600	—
	Всего: Въ С.-Петербургѣ	—	—	—	—	—	—	—	—	—	—	—	—	—	21.934	56
	— Москвѣ	—	—	—	51.256	77	—	—	—	42.736	8	—	—	—	—	—
	— Псковѣ	—	—	—	47.506	77	—	—	—	38.436	8	—	—	—	—	—
	— Иркутскѣ	—	—	—	—	—	—	—	—	—	—	—	—	—	20.034	56
	— Омскѣ	—	—	—	—	—	—	—	—	—	—	—	—	—	18.906	71
	— остальныхъ мѣстностяхъ .	—	—	—	44.720	—	—	—	—	36.207	76	—	—	—	18.706	71

Примѣчанія: 1) Содержаніе каждой Прогимназіи не должно превышать суммъ, штатомъ и табелью опредѣленныхъ.—2) Матеріалы и припасы, заготовляемые интендантствомъ, каковы: мука, крупа, овесъ, сѣно, сукно, холстъ, сапожный товаръ и т. п., въ случаѣ требованія Директора

Прогимназіи, отпускаются интендантскимъ вѣдомствомъ по цѣнамъ, вѣдомствомъ симъ установляемымъ.—3) Числа вольнонаемной прислуги не опредѣляется, но расходъ на наемъ таковой, въ общей сложности, не долженъ превосходить назначенной табелью суммы.—4) Наемная прислуга, въ томъ числѣ и прачки, нанимаемыя изъ опредѣленной на содержаніе прачешной суммы, получаетъ помѣщеніе, съ отопленіемъ и освѣщеніемъ, въ казенныхъ зданіяхъ и затѣмъ не пользуется никакимъ болѣе довольствіемъ.—5) Отопленіе и освѣщеніе зданій производится отъ земства на правилахъ, постановленныхъ въ статьяхъ 377—388 и 391—415 Т. IV Свода Зак. Устава о повин. (изд. 1857 г.), кромѣ Петербургской и Московской Прогимназій, на отопленіе и освѣщеніе зданій которыхъ полагается: Петербургской—по 8.000 руб., а Московской—по 22.000 руб. въ годъ, и суммы эти вносятся въ смѣту расходовъ Главнаго Управленія Военно-Учебныхъ Заведеній, въ числѣ другихъ суммъ, опредѣленныхъ штатомъ и табелью.—6) Хотя сею табелью и опредѣлено число вещей на каждаго воспитанника, и, сообразно сего, годовой отпускъ матеріаловъ и суммъ, но допускается заводить, не выходя изъ размѣра причитающагося годоваго отпуска, большее или меньшее количество вещей, по дѣйствительной надобности.—7) Сверхъ суммъ, назначенныхъ сею табелью, отпускаются Прогимназіямъ, по требованіямъ Директоровъ оныхъ, изъ подлежащихъ интендантскихъ складовъ, матеріалы, или въ замѣнъ оныхъ, по стоимости, деньги, на постройку одежды, бѣлья и обуви воспитанникамъ, выпускаемымъ на службу, равно и деньги на шитье вещей, въ размѣрѣ, назначенномъ сею табелью на обмундированіе нижнихъ чиновъ, состоящихъ въ Прогимназіяхъ.

46987

Къ № 46987.—1869 Апрѣля 19.

Высочайше утвержденная, 19 Апрѣля 1869 года, вѣдомость суммамъ, опредѣленнымъ на содержаніе лицъ, состоящихъ въ Оренбургской и Омской Военныхъ Прогимназіяхъ, собственно для приготовленія переводчиковъ Восточныхъ языковъ.

Наименованіе чиновъ.	Въ Оренбургской Прогимназіи.		Въ Омской Прогимназіи.	
	Въ годъ.			
	Рубли.	Коп.	Рубли.	Коп.
Воспитателю, имѣющему надзоръ за воспитанниками на дополнительныхъ курсахъ	360	—	360	—
Приватнымъ преподавателямъ Восточныхъ языковъ	1.800	—	900	—
Одному изъ нихъ, имѣющему общее наблюденіе за всѣми спеціальными занятіями будущихъ переводчиковъ, сверхъ платы за уроки	300	—	—	—
Преподавателямъ Русскаго языка на дополнительныхъ курсахъ (Изъ Учителей Гимназіи.)	600	—	300	—
Законоучителю за уроки на дополнительныхъ курсахъ	120	—	60	—
На вознагражденіе Муллѣ	60	—	60	—
На наемъ дядекъ изъ Азіятцевъ для практическихъ упражненій воспитанниковъ въ разговорѣ на мѣстныхъ Восточныхъ нарѣчіяхъ	540	—	360	—
Итого	3.780	—	2.040	—

Примѣчаніе. Для ближайшаго надзора за готовящимися къ переводчики воспитанниками 3 и 4 классовъ, одна изъ положенныхъ по общему штату Оренбургской и Омской Военныхъ Прогимназій воспитательскихъ вакансій, можетъ быть, по усмотрѣнію Директора Прогимназіи, замѣщаема лицами, говорящими на мѣстныхъ Восточныхъ нарѣчіяхъ.

46988 *Къ № 46988.—1869 Апрѣля 19.*

Форма.

Отчетная вѣдомость Хозяйственнаго Комитета, учрежденнаго при управленіи такого-то Губернскаго Воинскаго Начальника.

За такую-то треть 186 года.

Состояло на довольствіи Хозяйственнаго Комитета, въ теченіе такой-то трети:

	Число людей.	Число дней, какое они находились на продовольствіи.
а) Нижнихъ чиновъ сборной команды и пересыльныхъ, зачисленныхъ на общее положеніе .	150	18.000
б) Всѣхъ пересылаемыхъ этапнымъ порядкомъ нижнихъ чиновъ, какъ передвигаемыхъ изъ одного мѣста въ другое по надобностямъ службы, такъ отпускныхъ и отставныхъ, равно семействъ ихъ, на коихъ кормовыя деньги требовались Губернскимъ Воинскимъ Начальникомъ:		
Нижнихъ чиновъ	7.600	17.000
Солдатскихъ женъ	315	1.160
Дѣтей ихъ: старшаго возраста	210	493
Дѣтей ихъ: младшаго —	320	749
в) Проходящихъ командъ и рекрутскихъ партій, уплатившихъ за продовольствіе:		
Нижнихъ чиновъ	4.500	9.000
Солдатскихъ женъ	200	400

Изъ числа пересылаемыхъ по этапу нижнихъ чиновъ и ихъ семействъ, показанныхъ въ пунктѣ б, состояли на довольствіи при Хозяйственномъ Комитетѣ:

	Нижнихъ чиновъ.	Солдатскихъ женъ.	Дѣтей:	
			Старшаго возраста.	Младшаго возраста.
1 день	2.000	150	60	90
2 дня	3.000	200	80	120
3 —	1.500	100	40	60
4 —	1.000	50	20	40
5 дней	100	6	4	3
6 —	Затѣмъ нижніе чины, оставшіеся по какимъ либо причинамъ болѣе пяти дней, перечислялись на общее положеніе.	5	3	4
10 —		2	2	1
15 —		2	1	2

Примѣчаніе. Двѣ солдатки съ тремя дѣтьми 10 дней и двѣ съ тремя же дѣтьми 15 дней оставались неотправленными по назначенію, первыя по случаю требованія контрмарокъ отъ интендантства, а послѣднія по причинѣ собранія справокъ.

46988

Приходъ и расходъ денежныхъ суммъ Хозяйственнаго Комитета, въ теченіе такой-то трети 186 года.

	Людей по числу однѣхъ сутокъ.	На каждаго человѣка въ сутки.	На всѣхъ. Рубли.	Коп.
Приходъ:				
По требованію Начальника сборной команды, харчевыхъ на нижнихъ чиновъ этой команды и прикомандированныхъ къ оной	18.000	0	00	00
Изъ аванса, отпущеннаго интендантствомъ, отчислено кормовыхъ денегъ по табели на мѣстное продовольствіе пересыльныхъ:				
Нижнихъ чиновъ	17.000	0	00	00
Солдатскихъ женъ	1.160	0	00	00
Дѣтей старшаго возраста	493	0	00	00
— младшаго —	749	0	00	00
			000	00
Отъ проходящихъ командъ и рекрутскихъ партій, уплатившихъ отъ себя за продовольствіе:				
Нижнихъ чиновъ	9.000	0	00	00
Солдатскихъ женъ	400	0	0	00
Отъ продажи экономическихъ освѣтительныхъ матеріаловъ и дровъ, отпущенныхъ для помѣщеній, занимаемыхъ губернскимъ баталіономъ, сборной командой и пересыльными нижними чинами (тамъ, гдѣ нѣтъ казарменныхъ Комитетовъ)	—	—	00	00
И т. д. показать приходныя статьи денегъ, какія могутъ случиться по завѣдываемому Комитетомъ хозяйству.				
Итого въ приходѣ	—	—	0000	00
Расходъ:				
Употреблено собственно на продовольствіе людей изъ общаго котла, всего по числу однѣхъ сутокъ, 00.000 человѣкъ	—	—	000	00
Что составитъ среднимъ числомъ на каждаго человѣка въ сутки по	—	—	—	0
Выдано на руки по просроченнымъ аттестатамъ, а также на дѣтей, неполучающихъ пищи изъ общаго котла	—	—	00	00
По журнальнымъ постановленіямъ Комитета:				
На хозяйство Комитета, какъ-то:				
а) На письмоводство по Комитету	—	—	00	00
б) На покупку новой и ремонтировку старой посуды	—	—	00	00
в) На покупку лошади и т. п.	—	—	00	00
Съ разрѣшенія Губернскаго Воинскаго Начальника, на улучшеніе пищи писарямъ присвоеннаго ему управленія	—	—	00	00
На вознагражденіе писарей Комитета, мастеровыхъ и прочихъ нижнихъ чиновъ, приставленныхъ къ хозяйству Комитета	—	—	00	00
И т. д. показать всѣ текущіе расходы, допущенные вновь установленными правилами.				
Итого въ расходѣ	—	—	0000	00
Къ 1-му числу такого-то мѣсяца и года осталось въ экономіи	—	—	000	00

Подпись: Губернскаго Воинскаго Начальника, Предсѣдателя Комитета и скрѣпа Дѣлопроизводителя Комитета.

46994 *Къ № 46994.—1869 Апрѣля 19.*

Высочайше утвержденное, 19 Апрѣля 1869 года, росписаніе урядникамъ и казакамъ по внутренней службѣ Терскаго казачьяго войска.

Въ замѣнъ приложенія LVII къ статьѣ 1030 част. 1 кн. II Свода Воен. Пост. изд. 1859 г. по IV Продолженію.

Мѣста, по которымъ назначаются урядники и казаки.	Число людей пѣшихъ.		Употребленіе ихъ.
	Урядниковъ.	Казаковъ.	
Въ Войсковое Дежурство	1	8	Для посылокъ, прислуги и караула.
— — Правленіе	1	10	
— — Казначейство	1	6	Для караула при денежной казнѣ.
Къ Войсковому Моздокскому мосту	4	8	Урядники для сбора денегъ, а казаки для содержанія моста въ чистотѣ.
Въ Войсковой Архивъ	—	1	Въ сторожа.
— Канцелярію Наказнаго Атамана	—	2	
— 5-ть бригадныхъ Управленій по 2 въ каждое	—	10	
— 9-ть Полковыхъ Правленій: а) одно завѣдывающее двумя полками одного наименованія—5, и б) восемь, управляющихъ одними полками, по 3 въ каждое	—	29	Для посылокъ и прислуги.
Въ двѣ Военно-Судныя Коммисіи по 1-му въ каждую	—	2	Для наблюденія за чистотою и разноски бумагъ.
Въ Межевую Экспедицію при Войсковомъ Правленіи	—	5	
Къ 5-ти лазаретамъ по одному урядннку и 12-ти казаковъ къ каждому	5	60	Урядники въ надзиратели, а казаки для прислуги къ больнымъ.
Къ 8-ми полковымъ и 1-й бригадной школамъ, въ первыя по два, а въ послѣднюю четыре	—	20	Для наблюденія за чистотою.
Въ войсковую коновальную школу	—	6	Для присмотра за помѣщеніемъ.
Итого	12	167	

Примѣчаніе. Урядники и казаки, назначаемые по сему росписанію въ разныя мѣста, для содержанія карауловъ и другихъ употребленій по внутренней службѣ, во все время отправленія оной, исключая несущихъ таковую внутри станицъ и станичныхъ своихъ юртовъ, на основаніи 4 примѣчанія къ временному штату Управленія Терскаго казачьяго войска, Высочайше утвержденному 9 Марта 1862 года (38039) и объявленному въ приказѣ по военному вѣдомству, отъ 17-го того же Марта, получаютъ отъ войска: указную дачу провіанта, или за оный, по справочной цѣнѣ, деньгами; жалованья: урядники по 4 руб. 80 коп., а казаки по 3 руб. 45 коп. и прибарочныя (на мясную и винную порцію) по 3 руб. 21½ коп. въ годъ каждый.

Къ № 47000.—1869 Апрѣля 23. **47000**

Форма № 1.

Алфавитный списокъ отпускнымъ нижнимъ чинамъ, проживающимъ въ Рузскомъ уѣздѣ, Московской губерніи.

Прозваніе (фамилія), имя и отчество, званіе.	Время вступленія въ службу. Когда долженъ быть уволенъ въ отставку. (Здѣсь означаются всѣ прибавки и убавки къ службѣ, по закону).	Въ какой статьѣ резервныхъ войскъ числится. Изъ какой части уволенъ въ отпускъ; №№ послужнаго списка и отпускнаго билета.	Избранное мѣсто жительства.	Отмѣтка.
Авдѣевъ, Лазарь Харитоновъ, унтеръ-офицеръ.	1865 г. Февраля 4. 1875 г. Января 1.	III ст. 50 пѣхотнаго Бѣлостокскаго полка. № 845. 903.	4 стана, Измайловской волости, с. Боголюбово.	Умеръ (*) 18 Марта 1870 г. Отн. № 5171; 27 Марта 1870 года.
Алехинъ, Терентій Ивановъ, капенармусъ.	1859 г. Января 18. 1879 г. Января 1.	I ст. Лейбъ-гвардіи Павловскаго полка. № 3008. 5064.	2 ст., Верѣинской волости, д. Коробово.	
Анкудиновъ, Лука Петровъ, рядовой.	1854 г. Октября 8. 1876 г. Января 1. Вычитается одинъ годъ за бытность въ отпуску, для поправленія здоровья.	II ст. Лейбъ-Гренадерскаго Екатеринославскаго полка. № 845. 908.	Г. Руза.	Поступилъ въ замѣстители (*) 15 Января 1871 года.
Араповъ, Козьма Марковъ, горнистъ.	1861 г. Мая 10. 1877 г. Января 1.	III ст. Кронштадтскаго крѣпостнаго полка. № 605. 833.	3 ст., Веребьинской волости, д. Кузькино.	

(*) Убывшіе отпускные отмѣчаются въ 5 графѣ красными чернилами, и затѣмъ, всѣ отмѣтки въ графахъ перечеркиваются крестообразно, тѣми же чернилами.

Форма № 2.

Книга Управленія Московскаго Губернскаго Воинскаго Начальника, о прибывшихъ въ Московскую губернію отпускныхъ нижнихъ чинахъ, причисленныхъ къ резервнымъ войскамъ.

№ по порядку.	Имена, фамиліи и званія отпускныхъ и перечневый ихъ счетъ по мѣсяцамъ.	Означеніе случаевъ, по коимъ прибыли отпускные и другія замѣчанія.
	1870 годъ. Январь мѣсяцъ. Къ 1 Января 1870 года состояло отпускныхъ: Унтеръ-офицеровъ . . . . . 835 чел. Музыкантовъ . . . . . 260 —	

47000

№ по порядку.	Имена, фамилiи и званiя отпускныхъ и перечневый ихъ счетъ по мѣсяцамъ.	Означеніе случаевъ, по коимъ прибыли отпускные и другія замѣчанія.
	Рядовыхъ . . . . . 6.938 —	
	Нестроевыхъ . . . . . 689 —	
	Итого . . . . . 8.722 чел.	
	Въ теченіе Января прибыло:	
1	Иванъ Лепехинъ, капенармусъ	Перешелъ изъ Пензенской губерніи.
2	Титъ Лукьяновъ, фельдфебель	Перешелъ изъ Саратовской губерніи.
3	Макаръ Петровъ, унтеръ-офицеры	Уволены изъ войскъ во временной отпускъ.
4	Сидоръ Терентьевъ, унтеръ-офицеры	
	Рядовые:	
5	Козьма Лаптевъ	Уволены изъ войскъ во временной отпускъ.
6	Дмитрій Кулибинъ	
7	Данило Харитоновъ	
8	Борисъ Кологривовъ	
9	Дементій Фроловъ	
10	Иванъ Перфильевъ	Перешли изъ Ярославской губерніи.
11	Лука Кондратьевъ	
12	Кондратъ Хлѣбниковъ	Уволенъ изъ войскъ въ безсрочный отпускъ.
13	Бонифатій Барановъ, кузнецъ	Уволены изъ войскъ во временной отпускъ.
14	Викулъ Ерофѣевъ, лазаретный служитель	
	Итого въ теченіе Января прибыло . . . 000	
	Февраль мѣсяцъ.	
	За исключеніемъ убыли, къ 1 Февраля состояло отпускныхъ:	
	Унтеръ-офицеровъ . . . . . 000 чел.	
	Музыкантовъ . . . . . 00 —	
	Рядовыхъ . . . . . 00000 —	
	Нестроевыхъ . . . . . 000 —	
	Итого . . . . . 00000 чел.	
	Въ теченіе Февраля прибыло:	
1	Тихонъ Кирилловъ, вахмистръ	Уволенъ въ безсрочный отпускъ.
	(И такъ далѣе продолжать писать каждый мѣсяцъ.)	

47000

Форма № 5.

Книга Управленія Московскаго Губернскаго Воинскаго Начальника, объ убывшихъ изъ Московской губерніи отпускныхъ нижнихъ чинахъ, причисленныхъ къ резервнымъ войскамъ.

№ по порядку.	Имена, фамиліи и званія отпускныхъ.	Означеніе случаевъ, по коимъ убыли отпускные и другія замѣчанія.
	1870 годъ.	
	Январь мѣсяцъ.	
	Въ теченіе Января убыло:	
1	Поликарпъ Лаврентьевъ унтеръ-офицеръ	Уволены въ отставку.
2	Кирило Васильевъ, горнистъ	
3	Яковъ Макаровъ, барабанщикъ	
4	Лаврентій Кулаковъ, унтеръ-офицеръ	Поступили въ военные замѣстители.
5	Борисъ Семеновъ, фейерверкеръ	
6	Иванъ Тихановъ, лазаретный служитель	
7	Кондратъ Яковлевъ, вахмистръ	
8	Семенъ Поликарповъ, унтеръ-офицеръ	Перешли на жительство въ Ярославскую губернію.
9	Степанъ Зиновьевъ } рядовые	
10	Лука Борисовъ }	
11	Павелъ Ивановъ, фейерверкеръ	Поступили на службу въ Пограничную Стражу.
12	Тихонъ Лукинъ, унтеръ-офицеръ	
13	Валеріанъ Силаевъ, писарь	
14	Козьма Васильевъ, рядовой	По суду, сосланы въ Сибирь.
15	Онуфрій Тупицынъ, обозный	
16	Макаръ Коровинъ, кузнецъ	По суду, заключенъ въ тюрьму на 2 года и 9 мѣсяцевъ.
17	Иванъ Калитинъ, рядовой	Признанъ неспособнымъ III ст. и уволенъ въ отставку.
18	Глѣбъ Тарасовъ, унтеръ-офицеръ	Умерли.
19	Козьма Григоровъ, рядовой	
20	Яковъ Барановъ, рядовой	Исключенъ безъ вѣсти пропавшимъ.
	Итого въ теченіе Января убыло . . . 000	
	Февраль мѣсяцъ.	
	И такъ далѣе.	

47000

Форма № 4.

Книга Управленія Московскаго Губернскаго Воинскаго Начальника, объ ожидаемыхъ къ прибытію въ Московскую губернію отпускныхъ нижнихъ чинахъ, причисленныхъ къ резервнымъ войскамъ.

№ по порядку.	Имена, фамиліи и званія отпускныхъ.	Примѣчанія.
	1870 годъ.	
	Январь мѣсяцъ.	
1	Симонъ Куприяновъ, унтеръ-офицеръ	Уволены изъ войскъ въ безсрочный отпускъ.
2	Яковъ Роговъ, фейерверкеръ	
3	Козьма Макаровъ, рядовой	
4	Савелій Сидоровъ, плотникъ	
5	Давыдъ Кулаковъ, вахмистръ	Перешли изъ Смоленской губерніи.
6	Борисъ Трофимовъ, бомбардиръ	
7	Илья Филатовъ, кузнецъ	
8	Іоганъ Каррисъ, рядовой	Перешли изъ Эстляндской губерніи.
9	Адель Муртъ, рядовой	
10	Карлъ Валцъ, рядовой	
11	Иванъ Ивановъ, рядовой	
12	Григорій Ильинъ, рядовой	

(И такъ далѣе писать по порядку въ теченіе каждаго мѣсяца. Имена отпускныхъ нижнихъ чиновъ, о которыхъ будутъ получены установленныя свѣдѣнія, зачеркиваются красными чернилами; въ то же время имена ихъ заносятся въ алфавиты и на отпускныхъ изготовляются призывные листы, которые, какъ равно и принадлежащіе имъ послужные списки, подкладываются въ свои мѣста, установленнымъ порядкомъ.)

Примѣчаніе. Въ случаѣ неполученія свѣдѣній объ ожидаемыхъ къ прибытію отпускныхъ, въ слѣдующій мѣсяцъ противъ именъ ихъ, въ настоящей книгѣ, дѣлаются отмѣтки: заведена ли переписка о неприбытіи нижнихъ чиновъ, когда и за какимъ нумеромъ.

Форма № 5.

(Прозваніе) *Акимовъ.*

Призывный листъ.

№ 865.

Статьи II. Названіе рода войскъ, къ которому принадлежитъ отпускной: *Гренадерской пѣхоты.*

Прозваніе, имя и отчество: *Акимовъ, Иванъ Тимоѳеевъ.*

Званіе и мѣсто служенія: *Рядовой 12-го Гренадерскаго Астраханскаго полка.*

Въ службу вступилъ 1861 года *Мая 10-го* дня, изъ *мѣщанъ г. Серпухова, Московской губерніи.*

Уволенъ въ *безсрочный* отпускъ, по билету за № *838*, выданному въ 1872 году *Сентября 14-го* дня. Послужн. списокъ № *605*.

Избранное мѣсто жительства:
- Уѣздъ *Рузскій.*
- Станъ *3-й.*
- Волость *Веребьинская.*
- Городъ или селеніе *деревня Кузькина.*

По увѣдомленію *Рузскаго* Полицейскаго Управленія, отъ *10 Декабря* 1872 года, за № *1635*, прибылъ на мѣсто жительства 1872 года, *Ноября 25-го* дня.

Подпись:

Московскій Губернскій
Воинскій Начальникъ
Правитель Канцеляріи
Дѣлопроизводитель
Губерніи Московской (прозваніе) *Акимовъ.*

Примѣчаніе. По этой линіи листы прошнуровываются, или отправленіе ихъ въ полицію во время призыва отпускныхъ на дѣйствительную службу. Призывный и отчетный листы нумеруются одинаковыми на каждой сторонѣ нумерами только при сборѣ отпускныхъ и отсылкѣ листовъ въ полицію на сборный пунктъ.

(Прозваніе) *Акимовъ.*

Отчетный листъ.

№ 865.

Статьи II. Названіе рода войскъ, къ которому принадлежитъ отпускной: *Гренадерской пѣхоты.*

Прозваніе, имя и отчество: *Акимовъ, Иванъ Тимоѳеевъ.*

Званіе и мѣсто служенія: *Рядовой 12-го Гренадерскаго Астраханскаго полка.*

Въ службу вступилъ 1861 года *Мая 10-го* дня, изъ *мѣщанъ г. Серпухова, Московской губерніи.*

Уволенъ въ *безсрочный* отпускъ, по билету за № *838*, выданному въ 1872 году *Сентября 14-го* дня. Послужн. списокъ № *605*.

Избранное мѣсто жительства:
- Уѣздъ *Рузскій.*
- Станъ *3-й.*
- Волость *Веребьинская.*
- Городъ или селеніе *деревня Кузькина.*

По увѣдомленію *Рузскаго* Полицейскаго Управленія, отъ *10 Декабря* 1872 года, за № *1635*, прибылъ на мѣсто жительства 1872 года, *Ноября 25-го* дня.

Подпись:

Московскій Губернскій
Воинскій Начальникъ
Правитель Канцеляріи
Дѣлопроизводитель
Губерніи Московской (прозваніе) *Акимовъ.*

Примѣчаніе. По этой линіи листы прошнуровываются, или отправленіе ихъ въ полицію во время призыва отпускныхъ на дѣйствительную службу. Призывный и отчетный листы нумеруются одинаковыми на каждой сторонѣ нумерами только при сборѣ отпускныхъ и отсылкѣ листовъ въ полицію на сборный пунктъ.

ШТАТЫ и ТАБЕЛИ.

294

47000

(Прозваніе) *Акимовъ.*

Отмѣтки полиціи объ оказавшемся при призывѣ:

(Въ этомъ мѣстѣ дѣлаются засвидѣтельствованныя подписями отмѣтки о томъ, когда отпускной явился и переданъ начальству уѣздной команды, кто *убылъ*, когда и по какой причинѣ, кто находится *въ тяжкой болѣзни;* или: а) *самовольно отлучился;* б) *не явился въ срокъ* изъ дозволенной отлучки; в) *при сборѣ не найденъ* на мѣстѣ жительства; г) получивъ объявленіе о призывѣ *не явился* и д) *оказалъ уклоненіе* отъ явки на службу.

По призыву, объявленному 18 года———————————дня, на дѣйствительную службу явился въ———————————Полицейское Управленіе 18 года———————————дня и въ тотъ же день переданъ мѣстному Начальнику уѣздной команды.

(Подпись Полицеймейстера, Уѣзднаго Исправника или его Помощника).

(Прозваніе)———————————

(Прозваніе) *Акимовъ.*

Отмѣтки, дѣлаемыя на сборномъ пунктѣ.

(Въ этомъ мѣстѣ дѣлаются засвидѣтельствованныя отмѣтки о томъ, *когда* прибылъ отпускной на-сборный пунктъ, *куда* онъ назначенъ на службу, *когда* и въ *какой* маршевой командѣ отправленъ по назначенію; или а) *кто оказался неспособнымъ* къ полевой службѣ и отправленъ для переосвидѣтельствованія въ Управленіе Губернскаго Воинскаго Начальника; б) *кто не явился* на сборный пунктъ, и если извѣстна причина, то *почему;* в) *кто убылъ смертію,* побѣгомъ, болѣзнію и проч., обозначая въ послѣднемъ случаѣ куда больной отправленъ на излеченіе и т. д.)

По призыву, объявленному 18 года———————————

1) Прибылъ на сборный пунктъ———————————дня.

2) Согласно росписанію на службу назначенъ въ———————————

———————————

———————————

———————————

3) Куда и отправленъ———————————дня.

Въ составѣ маршевой команды подъ №———————————

Завѣдывающій сборнымъ пунктомъ

(Прозваніе)———————————

Къ № 47008.—1869 Апрѣля 26. **47008**

Приложеніе I.

Высочайше утвержденный, 26 Апрѣля 1869 года, штатъ военно-фельдшерской школы на 300 воспитанниковъ.

Званіе чиновъ.	Число чиновъ.	Имъ содержанія въ годъ: Одному. Жалованья. Рубли.	Коп.	Столовыхъ. Рубли.	Коп.	Всего. Рубли.	Коп.	Классы должностей.	Разряды пенсій.
Начальникъ школы (штабъ-офицеръ)	1	1.200	—	1.200	—	2.400	—		медиц.
Инспекторъ классовъ, изъ военныхъ врачей	1	900	—	900	—	1.800	—	VI	IV
Учителей 15.									
Въ томъ числѣ:									
Воспитателей	12	360	—	—	—	4.320	—	IX	
Занимающихся исключительно преподаваніемъ общихъ предметовъ	3	240	—	—	—	720	—	IX	
На жалованье Законоучителю и преподавателямъ спеціальныхъ предметовъ за практическія занятія, а также на добавочное жалованье: Секретарю Педагогическаго Комитета и Завѣдывающему библіотекою и учебными пособіями	—	—	—	—	—	7.500	—		
Завѣдывающій хозяйствомъ (онъ же и Казначей)	1	480	—	240	—	720	—	VIII	VI
Экономъ	1	480	—	120	—	600	—	VIII	VI
Письмоводитель (онъ же Бухгалтеръ)	1	480	—	240	—	720	—	VIII	VI
Писарей: старшихъ	2	60	—	—	—	120	—		
Писарей: младшихъ	2	36	—	—	—	72	—		
Старшій фельдшеръ	1	84	—	—	—	84	—		
На канцелярскіе расходы	—	—	—	—	—	180	—		
Итого	—	—	—	—	—	19.236	—		

Примѣчанія: 1) Оклады жалованья, симъ штатомъ назначенные, опредѣлены за установленными вычетами: на госпиталь, медикаменты, въ пенсіонный и инвалидный капиталы, а также въ эмеритальную кассу военно-сухопутнаго вѣдомства. Чины, служащіе в школѣ, получая это содержаніе, не пользуются уже деньщиками и деньщичьимъ довольствіемъ.—2) Завѣдывающій хозяйствомъ, Экономъ и Письмоводитель избираются, безразлично, изъ военныхъ или гражданскихъ чиновъ.—3) Всѣ чины, штатомъ опредѣленные, получаютъ квартиры въ казенныхъ зданіяхъ, а при неимѣніи таковыхъ, имъ производятся квартирныя деньги отъ казны, въ слѣдующемъ размѣрѣ: Начальнику школы по 600 руб. въ годъ; Инспектору классовъ по 450 руб.; Завѣдывающему хозяйствомъ, Эконому и Письмоводителю по 300 руб.; штатнымъ учителямъ по 150 руб. въ годъ. Нижніе чины помѣщаются непремѣнно въ казенныхъ зданіяхъ.—4) Всѣ служащіе при школѣ, равно и воспитанники, принимаются для пользованія въ военный госпиталь, на общемъ, для чиновъ военнаго вѣдомства, основаніи.—5) Учители изъ Учительской Семинаріи, оставляемые, по выслугѣ обязательнаго, за воспитаніе, срока, на дальнѣйшей службѣ въ школѣ, получаютъ, сверхъ опредѣленнаго симъ штатомъ оклада жалованья, добавки: состоящіе въ должности воспитателей—по 240 руб., а занимающіеся исключительно преподаваніемъ—по 180 руб. въ годъ.—6) Законоучители и преподаватели (за исключеніемъ врачей и фармацевтовъ, занимающихъ штатныя должности въ военно-медицинскомъ вѣдомствѣ), имѣющіе въ школѣ не менѣе 15-ти учебныхъ часовъ въ недѣлю и зачисляемые, по ихъ желанію, на дѣйствительную службу въ школу, пользуются всѣми правами и преимуществами лицъ учебной службы въ Военныхъ Гимназіяхъ. Должностямъ таковыхъ преподавателей, по чинопроизводству, присвоивается VIII классъ.—7) Инспекторъ классовъ не пользуется срочными прибавками жалованья, опредѣленными подобнымъ чинамъ въ войскахъ и учрежденіяхъ военнаго вѣдомства; но при назначеніи на военно-медицинскую должность, съ которою сопряжено пользованіе срочными прибавками, время служенія при школѣ зачисляется ему въ срокъ выслуги на таковыя прибавки. При увольненіи отъ службы, по выслугѣ установленныхъ сроковъ, онъ получаетъ пенсію по IV разряду Росписанія 17 Апрѣля 1859 года (34385) на общемъ основаніи со всѣми врачами военнаго вѣдомства.—8) Всѣ суммы, опредѣленныя штатомъ и табелью, вносятся въ финансовую смѣту расходовъ Главнаго Интендантскаго Управленія.

47008

Приложеніе II.

Высочайше утвержденная, 26 Апрѣля 1869 года, табель мундирнымъ, амуничнымъ и прочимъ вещамъ и суммамъ на содержаніе военно-фельдшерскихъ школъ.

		Число людей.	Для школы въ составѣ 300 воспитанниковъ.			
			Одному.		Всѣмъ.	
			Рубли.	Коп.	Рубли.	Коп.
	I. Столовое содержаніе.					
	На пищу воспитанникамъ, сверхъ указной дачи провіанта, приварочныя деньги, опредѣленныя по мѣстностямъ, съ надбавкой къ онымъ по 1 коп. въ сутки на каждаго воспитанника, а именно:					
	а) въ С.-Петербургѣ по $5^{3}/_{9}$ коп. въ день на воспитанника	300	21	$49^{1}/_{9}$	6.448	$33^{1}/_{3}$
	б) въ Москвѣ по $6^{4}/_{10}$ коп. на воспитанника въ день	300	23	36	7.008	—
	в) въ Кіевѣ по $5^{3}/_{4}$ коп. на воспитанника въ день	300	20	$98^{3}/_{4}$	6.296	25
	Примѣчаніе. Сумма на провіантъ вносится въ смѣту по тѣмъ цѣнамъ, по которымъ исчисляется кредитъ на заготовленіе провіанта по интендантской смѣтѣ.					

На сколько лѣтъ.		Число вещей.	Для школы въ 300 воспитанниковъ.			
			Полная сумма.		На одинъ годъ.	
			Рубли.	Коп.	Рубли.	Коп.
	II. Обмундированіе воспитанниковъ.					
2	Шапка, по установленной формѣ, на каждую по 75 коп.	300	225	—	112	50
8	Башлыкъ, по общему образцу, на каждый 80 коп.	300	240	—	30	—
3	Шинель, на каждую сукна сѣраго армейскаго 3 арш. 8 вершк., по 1 руб. за арш.—3 руб. 50 коп.; темнозеленаго безворснаго $^{1}/_{2}$ вершк., по 1 руб. 60 коп. за арш.—5 коп.; краснаго канцелярскаго $^{20}/_{30}$ вершк., по 1 руб. 80 коп. за арш.—$7^{1}/_{2}$ коп.; фламскаго полотна $1^{1}/_{2}$ арш., по 19 коп. за арш.—$28^{1}/_{2}$ коп.; итого на одну шинель 3 руб. 91 коп., а на	300	1.173	—	391	—
10	Къ симъ шинелямъ пуговицъ оловянныхъ, гладкихъ, по 10 на каждую, по 6 руб. 50 коп. за тысячу	3.000	19	50	1	95
1	Полукафтанъ двубортный, на каждый сукна темнозеленаго безворснаго 2 арш. $^{1}/_{2}$ вершк., по 1 руб. 60 коп. за арш.—3 руб. 25 коп.; алаго гвардейскаго $^{20}/_{30}$ вершк., по 1 руб. 80 коп. за арш.—$7^{1}/_{2}$ коп.; фламскаго полотна $1^{1}/_{2}$ арш., по 19 коп. за арш.—$28^{1}/_{2}$ коп.; итого на одинъ полукафтанъ 3 руб. 61 коп., а на	300	1.083	—	1.083	—
10	Къ полукафтанамъ пуговицъ оловянныхъ гладкихъ, по 14 къ каждому, 6 руб. 50 коп. за тысячу, а за	4.200	27	30	2	73
8	Поясовъ кожаныхъ лакированныхъ, съ желѣзною вороненою бляхою, по 42 коп. за каждый	300	126	—	15	75
1	Панталоны зимніе: на каждые сукна темнозеленаго безворснаго $1^{1}/_{2}$ арш., по 1 руб. 60 коп. за арш.—2 руб. 40 коп.; фламскаго полотна $1^{3}/_{4}$ арш., по 19 коп. за арш.—33 коп.; итого на одни 2 руб. 73 коп., а на	300	819	—	819	—
1	Лѣтніе панталоны, изъ гвардейскаго фламскаго полотна, на каждые $2^{1}/_{4}$ арш., по 22 коп. за арш.—$49^{1}/_{2}$ коп.; на подкладку и карманы полотна $^{1}/_{2}$ арш., по 19 коп. за арш.—$9^{1}/_{2}$ коп., итого на одни 59 коп., а на . . .	300	177	—	177	—
	Примѣчаніе. Панталоны изъ фламскаго полотна дозволяется замѣнять нанковыми.					
1	Галстукъ изъ чернаго гвардейскаго сукна, съ холщевою подкладкою, на каждый 10 коп.	300	30	—	30	—

47008

На сколько лѣтъ.		Число вещей.	Для школы въ 300 воспитанниковъ.			
			Полная сумма.		На одинъ годъ.	
			Рубли.	Коп.	Рубли.	Коп.
2	Подтяжекъ холщевыхъ, или бѣлевыхъ, по двѣ пары на воспитанника, за пару 10 коп.	600	60	—	30	—
1	На обувь съ товаромъ, шитьемъ и починкою, по 6 руб. 50 коп. въ годъ на воспитанника	300	1.950	—	1.950	—
2	Рубахъ гимнастическихъ изъ фламскаго полотна, по 2 на воспитанника, на каждую 2½ арш., по 22 коп. за арш.—55 коп., а на	600	330	—	165	—
1	На швейныя принадлежности и на наемъ портныхъ, какъ для постройки всѣхъ новыхъ вещей, такъ и для исправленія и починки старой одежды, равно на шитье рукавицъ и наушниковъ изъ выслужившей сроки одежды, по 4 руб. 50 коп. на каждаго воспитанника	300	1.350	—	1.350	—
	Итого на обмундированіе	—	—	—	6.157	93
	III. Бѣлье и постели съ принадлежностями.					
2	Рубахъ, по 6 каждому, на одну холста 5½ арш., по 9½ коп. за арш.—52¼ коп., и на шитье, нитки и завязки 15 коп., итого на одну рубаху 67¾ коп., а на	1.800	1.210	50	605	25
2	Подштанниковъ, по 4 пары каждому, на одну пару холста 4½ арш., по 7¾ коп. за арш.,—35 коп.; на шитье съ прикладомъ 10 коп., итого на одну пару 45 коп., а на	1.200	540	—	270	—
1	Портянокъ, по 4 пары каждому въ годъ, за пару съ обрубкою по 8 коп., а за	1.200	96	—	96	—
2	Платковъ носовыхъ, каждому 6, по 16 коп. съ обрубкою за платокъ . .	1.800	288	—	144	—
2	Утиральниковъ, каждому 2, за одинъ съ обрубкою 20 коп., а за	600	120	—	60	—
20	Кровать желѣзная, съ деревяннымъ днищемъ, по 7 руб. 50 коп. за каждую	300	2.250	—	112	50
6	Постельныхъ мѣшковъ, для набивки соломою, по два на воспитанника, на каждый холста подкладочнаго 13 арш., по 6 коп. за арш.—78 коп., и на шитье и нитки 7 коп., итого на одинъ мѣшокъ 85 коп.	600	510	—	85	—
1	Соломы для набивки постельныхъ мѣшковъ, 1½ пуда въ годъ на воспитанника, по 18 коп. за пудъ	пуд. 450	81	—	81	—
	Примѣчаніе. Соломенники дозволяется замѣнять тюфяками, набитыми шерстью или волосомъ.					
10	Подушка, набитая перомъ, на одну тику полосатаго 2 арш., по 25 коп. арш.—50 коп., пера 8 фунт., по 10 коп. за фунт.—80 коп. и за работу 15 коп., итого на одну подушку 1 руб. 45 коп., а на	300	435	—	43	50
2	Наволочекъ къ подушкамъ по двѣ къ каждой, на одну фламскаго полотна 1 арш., по 28 коп. за арш., на шитье и тесемки 5 коп., итого на одну 33 коп., а на	600	198	—	99	—
2	Простынь по 4 къ каждой кровати, на одну фламскаго полотна 2½ арш., по 28 коп. за арш.—70 коп. и на обрубку 5 коп., итого на одну 75 коп., а на	1.200	900	—	450	—
6	Одѣяло изъ сѣраго армейскаго сукна, на каждое 2½ арш., по 1 руб. 22½ коп. за арш.—3 руб. 6¼ коп., и на обрубку 5 коп., итого на одно одѣяло 3 руб. 11¼ коп., а на	300	933	75	155	62½
	Примѣчаніе. Суконное одѣяло дозволяется замѣнять байковымъ.					
	Итого на бѣлье и постели	—	—	—	2.201	87½
	IV. Учебныя пособія.					
1	На учебныя пособія для воспитанниковъ, пополненіе библіотеки и ремонтъ классной мебели и гимнастическихъ принадлежностей.	—	1.500	—	1.500	—

47008

На сколько лѣтъ.		Число вещей.	Для школы въ 300 воспитанниковъ. Полная сумма. Рубли.	Коп.	На одинъ годъ. Рубли.	Коп.
	V. Содержаніе нижнихъ чиновъ.					
	(Въ школѣ на 300 воспитанниковъ—5 человѣкъ). На продовольствіе, сверхъ указной дачи провіанта, приварочныя деньги въ годъ на человѣка: въ С.-Петербургѣ—17 руб. 87 $^{7}/_{9}$ коп., въ Москвѣ—19 руб. 71 коп. и въ Кіевѣ—17 руб. 33$^{3}/_{4}$ коп.					
	Прочіе предметы довольствія:					
2	Шапка по установленной формѣ, съ матеріаломъ и шитьемъ 75 коп. . .	5	3	75	1	87$^{1}/_{2}$
6	Башлыкъ по установленной формѣ, на каждый 80 коп.	5	4	—	—	67
3	Шинель сѣраго фабрикантскаго сукна, на каждую сукна 4$^{1}/_{4}$ арш., по 1 руб. за арш.—4 руб. 25 коп.; темнозеленаго безворснаго $^{1}/_{2}$ вершк., по 1 руб. 60 коп. за арш.—5 коп., краснаго канцелярнаго $^{20}/_{30}$ вершк., по 1 руб. 80 коп. арш.—7$^{1}/_{2}$ коп.; холста на подкладку 5$^{1}/_{4}$ арш., по 6 коп. за арш.—31$^{1}/_{2}$ коп.; за шитье и тесьму на погоны, для отличія званія,—1 руб. 25 коп., итого на одну шинель 5 руб. 94 коп.	5	29	70	9	90
20	Къ симъ шинелямъ пуговицъ оловянныхъ, гладкихъ, по 10 пуговицъ на каждую, по 6 руб. 50 коп. за тысячу, а за	пуг. 50	—	32$^{1}/_{2}$	—	2
2	Мундиръ темнозеленаго армейскаго безворснаго сукна, на каждый 2 арш. 6 вершк., по 1 руб. 60 коп. за арш.—3 руб. 80 коп., алаго гвардейскаго на выпушки вокругъ воротника, погоновъ, обшлаговъ и карманныхъ клапановъ 1 вершокъ, по 1 руб. 80 коп. за арш.—11$^{1}/_{4}$ коп.; холста на подкладку 5 арш., по 6 коп. за арш.—30 коп.; галуна серебрянаго армейскаго широкаго, 2 арш. 4 вершк., по 70 коп. арш.—1 руб. 57$^{1}/_{2}$ коп., на шитье и тесьму, для отличія на погонахъ званій,—1 руб. 75 коп., итого за одинъ 7 руб. 53$^{3}/_{4}$ коп.	5	37	68$^{3}/_{4}$	18	84$^{3}/_{4}$
20	Къ мундирамъ пуговицъ оловянныхъ, гладкихъ, по 18 къ каждому, по 6 руб. 50 коп. за тысячу, а за	90	—	58	—	3
2	Шаравары свѣтлосиняго сукна, на каждые 1 арш. 10 вершк., по 1 руб. 95 коп.—3 руб. 16$^{3}/_{4}$ коп., алаго гвардейскаго на выпушку $^{23}/_{30}$ вершк., по 2 руб. 10 коп. за арш.—10 коп., холста на подкладку 7$^{1}/_{4}$ арш., по 6 коп. за арш.—43$^{1}/_{4}$ коп., и на шитье 75 коп., итого на одни шаравары 4 руб. 45 коп.	5	22	25	11	12$^{1}/_{2}$
1	Шаравары лѣтніе, на нихъ фламскаго армейскаго полотна 2 арш. 7 вершк., по 19 коп. арш.—46$^{1}/_{2}$ коп.; холста на подкладку 7$^{1}/_{4}$ арш., по 6 коп. за арш.—43$^{1}/_{2}$ коп., и на шитье 20 коп., итого на одни 1 руб. 10 коп.	5	5	50	5	50
1	Галстукъ чернаго гвардейскаго сукна, съ манишкою, по 10 коп. за каждый	5	—	50	—	50
1	Рубахъ, по 2 каждому, холста рубашечнаго на одну 6$^{3}/_{4}$ арш., по 7$^{1}/_{2}$ коп. за арш.—50$^{1}/_{2}$ коп., и на шитье 20 коп., итого 70$^{1}/_{2}$ коп.	10	7	5	7	5
1	На третью рубаху деньгами, по 25 коп. каждому	5	1	25	1	25
1	Сапоговъ коротнихъ двѣ пары каждому, съ двумя парами подметокъ, по 1 руб. 78 коп. за пару	10	17	80	17	80
1	На шитье и черненіе сапоговъ и мелкій приборъ, по 55 коп. на человѣка	5	2	75	2	75
1	На портянки, шерстяные носки и прочія вещи, положенныя изъ старой одежды, по 45 коп. на человѣка	5	2	25	2	25
	Итого на содержаніе нижнихъ чиновъ, включая въ оный отпускъ приварочныхъ денегъ:					
	Въ С.-Петербургѣ	—	—	—	168	95
	— Москвѣ	—	—	—	178	11$^{3}/_{4}$
	— Кіевѣ	—	—	—	166	25

47008

На сколько лѣтъ.		Число вещей.	Для школы въ 300 воспитанниковъ.			
			Полная сумма.		На одинъ годъ.	
			Рубли.	Коп.	Рубли.	Коп.
	VI. На наемъ прислуги.					
	Въ С.-Петербургѣ	—	—	—	2.800	—
	— Москвѣ	—	—	—	2.500	—
	— Кіевѣ	—	—	—	2.400	—
	VII. Разные предметы.					
	1) На мытье бѣлья и содержаніе прачешной	—	—	—	750	—
	2) На наемъ или содержаніе подъемныхъ лошадей, для хозяйственныхъ надобностей	—	—	—	600	—
	3) На столовые приборы, мебель, бѣлье и кухонную посуду	—	—	—	250	—
	4) На вещи въ покояхъ	—	—	—	150	—
	5) На чистоту и опрятность воспитанниковъ	—	—	—	300	—
	6) Содержаніе въ чистотѣ зданій, какъ внутри, такъ и по наружности, и на мелочныя (неотлагательныя) исправленія	—	—	—	1.000	—
	7) На освѣщеніе помѣщеній воспитанниковъ, ихъ столовыхъ и другихъ хозяйственныхъ службъ	—	—	—	1.200	—
	8) На пользованіе при школѣ больныхъ воспитанниковъ, не требующихъ госпитальнаго леченія, на вознагражденіе церковнаго причта, за служеніе молебновъ и при говѣніи, на покупку, также во время говѣнія, вина, просфоръ и свѣчъ; на игры, въ видахъ содѣйствія физическому и нравственному развитію, и вообще на непредвидимыя надобности	—	—	—	750	—
	Итого на разные предметы	—	—	—	5.000	—
	Всего, сверхъ провіанта и отопленія:					
	Въ С.-Петербургѣ		24.277 р. $8^5/_6$ к.			
	— Москвѣ		24.545 — $91^1/_1$ —			
	— Кіевѣ		23.722 — $30^1/_2$ —			

Примѣчанія: 1) Содержаніе каждой школы не должно превышать суммъ, штатомъ и табелью опредѣленныхъ, но дозволяется изъ суммъ, въ табели исчисленныхъ, остаткомъ одной статьи пополнять недостатокъ другой, не распространяя, однакожъ, этого правила на сумму, назначаемую на учебныя пособія, которая должна расходоваться только на предметы прямаго своего назначенія и къ покрытію недостатковъ по другимъ статьямъ служить не можетъ.—2) Деньги, причитающіяся за провіантъ и на приварочное довольствіе воспитанникамъ и нижнимъ чинамъ, за время пользованія ихъ въ военномъ госпиталѣ, показываются къ зачету при слѣдующихъ требованіяхъ довольствія отъ интендантскаго вѣдомства.—3) Матеріалы и припасы, заготовляемые интендантствомъ, каковы: мука, крупа, овесъ, сѣно, сукно, холстъ, сапожный товаръ и т. п., въ случаѣ требованія Начальника школы, отпускаются интендантскимъ вѣдомствомъ, по цѣнамъ, симъ вѣдомствомъ установленнымъ, безъ надбавокъ; по требованію означеннаго отпуска должно быть заявлено заблаговременно, до составленія смѣты на тотъ годъ, въ которомъ предполагается производить отпускъ.—4) Хотя сею табелью и опредѣлено число вещей на каждаго воспитанника и, сообразно сему, годовой отпускъ матеріаловъ и суммъ, но допускается заводить, не выходя изъ размѣра причитающагося годоваго отпуска, большее или меньшее количество вещей, по дѣйствительной надобности.—5) Число наемной прислуги не опредѣляется; но расходъ на наемъ таковой, въ общей сложности, не долженъ превышать назначенной табелью суммы.—6) Наемная прислуга, въ томъ числѣ и прачки, нанимаемыя изъ опредѣленной на содержаніе прачешной суммы, получаютъ въ казенныхъ зданіяхъ помѣщеніе, съ отопленіемъ и освѣщеніемъ, и затѣмъ не пользуются никакимъ болѣе довольствіемъ.—7) Потребность дровъ, для отапливанія зданій и для хозяйственныхъ надобностей, опредѣляется общими правилами, существующими на этотъ предметъ для военныхъ зданій, съ изъятіями, опредѣленными въ Сводѣ Военныхъ Постановленій, част. IV кн. III статьями 1983—1995, и затѣмъ вносится въ смѣту сумма, причитающаяся на заготовленіе дровъ, по современнымъ торговымъ цѣнамъ.—8) Ремонтированіе зданій и вообще всѣ строительныя работы производятся на основаніи правилъ, постановлен-

*

47018 ныхъ для зданій военныхъ госпиталей, исчисляя расходъ на этотъ предметъ обще съ госпиталемъ, или отдѣльно отъ онаго, по усмотрѣнію Хозяйственнаго Комитета школы.—9) Сверхъ суммъ, опредѣленныхъ сею табелью, отпускаются военно-фельдшерскимъ школамъ, по требованіямъ Начальниковъ оныхъ, изъ интендантскихъ складовъ, матеріалы, или на заготовленіе оныхъ деньги, для постройки одежды, бѣлья и обуви воспитанникамъ, выпускаемымъ на службу, равно деньги на шитье вещей, въ размѣрѣ, назначенномъ сею табелью (ст. V), на обмундированіе нижнихъ чиновъ, состоящихъ въ самихъ школахъ.

Приложеніе III.

Высочайше утвержденное, 26 Апрѣля 1869 года, описаніе формы обмундированія воспитанниковъ военно-фельдшерскихъ школъ.

Шапка. По образцу, присвоенному войскамъ, изъ чернаго сукна; по обоимъ краямъ околыша и по верхнему кругу выпушка красная; подъ кокардою петля изъ красной гарусной тесьмы; подбородный ремешекъ изъ черной лакированной кожи; пуговицы оловянныя, гладкія.

Башлыкъ. По образцу, присвоенному войскамъ.

Полукафтанъ. Двубортный, темнозеленаго сукна, съ 6 оловянными, гладкими пуговицами на каждомъ бортѣ; нижнія пуговицы бортовъ должны находиться на вершокъ ниже таліи; кроится безъ таліи съ широкою гладкою спинкою; воротникъ темнозеленаго сукна, закругленный, стоячій, застегивается на одинъ крючекъ; кругомъ воротника выпушка красная; длина полъ отъ 4 до 5 вершковъ, считая отъ нижней пуговицы; грудные лацканы прострочены, безъ выпушекъ; передній шовъ рукава кроится прямой, а задній—дугообразный, съ выкатомъ на локтѣ; книзу рукавъ съуживается и оканчивается пришивнымъ обшлагомъ, безъ разрѣза, шириною въ 1½ вершка; края бортовъ подъ петлями подшиваются темнозеленымъ сукномъ, а рукава и шовъ до пояса полотномъ; погоны темнозеленые, съ красною вокругъ нихъ выпушкою, съ подбоемъ изъ темнозеленаго сукна.

Панталоны. Зимніе изъ темнозеленаго сукна безъ выпушекъ; лѣтніе изъ фламскаго полотна; съ правой стороны карманъ.

Шинель. Солдатскаго покроя, изъ сѣраго сукна; на переднихъ концахъ воротника клапаны изъ темнозеленаго сукна, съ красною вокругъ нихъ выпушкою; погоны и пуговицы какъ на полукафтанѣ; подкладка подъ таліей и въ рукавахъ изъ полотна.

Поясъ. Изъ черной лакированной кожи шириною въ 1 вершокъ; поясная бляха желѣзная, гладкая, вороненая, армейскаго образца.

Гимнастическая рубаха. Существующаго образца, изъ фламскаго полотна; поясъ красный, по образцу Военныхъ Гимназій.

Рукавицы. Изъ темнозеленаго сукна.

Наушники. Для домашнихъ зимнихъ прогулокъ, изъ темнозеленаго сукна.

Къ № 47018.—1869 Апрѣля 29.

Высочайше утвержденное, 29 Апрѣля 1869 года, описаніе формы обмундированія офицеровъ Военныхъ Прогимназій.

Шапка. Нынѣшняго образца, изъ чернаго сукна; околышъ красный, снуръ, или кантъ, по верхнему кругу: у генераловъ и штабъ-офицеровъ—золотой, съ примѣсью чернаго и оранжеваго шелка, а у оберъ-офицеровъ—красный; подбородочный ремень: у генераловъ—изъ золотаго галуна, а у прочихъ—изъ черной лакированной кожи; гербъ золотой; султанъ: у генераловъ—изъ бѣлой косицы, а у прочихъ—изъ чернаго волоса; кокарда металлическая, Высочайше утвержденнаго образца; петля подъ кокарду золотая, съ примѣсью чернаго и оранжеваго шелка.

Башлыкъ. Изъ верблюжьяго сукна, съ золотымъ галуномъ.

Мундиръ. Двубортный, изъ темнозеленаго сукна, застегивается на шесть гладкихъ, золоченыхъ пуговицъ; воротникъ темнозеленаго сукна, закругленный, съ такою же выпушкою на немъ; красные клапаны во всю ширину воротника, длиною до задняго ребра плечеваго погона; на клапанахъ по одной петлицѣ; у генераловъ—серебряной, шитой, а у штабъ и оберъ-офицеровъ—изъ серебрянаго галуна; обшлага изъ темнозеленаго сукна, прямые, съ двумя петлицами, у генераловъ—шитыми серебромъ, а у штабъ и оберъ-офицеровъ—изъ серебрянаго галуна; на верхнихъ концахъ петлицъ по одной пуговицѣ; выпушки по бортамъ мундира, карманнымъ клапанамъ и верхнему краю обшлаговъ красныя; подкладка черная.

Сюртукъ. По образцу пѣхотныхъ полковъ гвардіи и арміи; воротникъ какъ на мундирѣ, но безъ петлицъ; пуговицы и подкладка какъ на мундирѣ.

Шаравары. Зимніе—темнозеленые, съ краснымъ кантомъ.
Лѣтніе—бѣлые, полотняные.

Шинель и плащъ. Обыкновенной формы; клапаны на переднихъ концахъ воротника красные, съ темнозеленою выпушкою, пуговицы какъ на мундирѣ.

Погоны. Краснаго сукна, съ золотымъ галуномъ, сообразно чинамъ, подложены темнозеленымъ сукномъ.

Эполеты. Золотые по чинамъ; поле золотой ткани, подбой по цвѣту погоновъ.

Шарфъ. Существующаго образца.

Портупея. Поясная, у генераловъ и штабъ-офицеровъ—кавалерійскаго образца, изъ золотаго галуна, подшитаго чернымъ сафьяномъ, а у оберъ-офицеровъ—изъ черной лакированной кожи, армейскаго пѣхотнаго образца, съ поясною бляхою вороненой стали, съ золотою короною.

Драгунская сабля. Въ желѣзныхъ ножнахъ, съ пѣхотнымъ темляком.

Къ № 47019.—1869 Апрѣля 29. **47019**

Высочайше утвержденный, 29 Апрѣля 1869 года, штатъ Войсковаго Управленія Астраханскаго казачьяго войска.

	Число чиновъ.	Содержаніе одному въ годъ.						Всего.		Классы должностей.
		Жалованья.		Столовыхъ.		Квартирныхъ.				
		Рубли.	Коп.	Рубли.	Коп.	Рубли.	Коп.	Рубли.	Коп.	
Наказной Атаманъ (изъ военныхъ генераловъ)	1	По чину.	—	1.120	—	1.000	—	2.120	—	
Ему разъѣздныхъ	—	—	—	—	—	—	—	572	70	
Чиновникъ особыхъ порученій при Наказномъ Атаманѣ	1	384	—	192	—	144	—	720	—	VIII
Канцелярія:										
Правитель Канцеляріи	1	480	—	240	—	180	—	900	—	VII
Помощникъ его	1	320	—	160	—	120	—	600	—	IX
Оберъ-Аудиторъ	1	На существующемъ основаніи.								
Писарей: старшихъ	4	156	—	—	—	—	—	624	—	
Писарей: младшихъ	6	108	—	—	—	—	—	648	—	
На канцелярскіе матеріалы, наемъ помѣщенія Канцеляріи Наказнаго Атамана и отопленіе оной	—	—	—	—	—	—	—	800	—	
Войсковое Правленіе:										
Старшій Членъ	1	1.000	—	370	—	280	—	1.650	—	V
Совѣтниковъ	2	480	—	240	—	180	—	1.800	—	VI
Казначей	1	384	—	192	—	144	—	720	—	VII
Бухгалтеръ	1	320	—	160	—	120	—	600	—	IX
Секретарей	2	384	—	192	—	144	—	1.440	—	VIII
Столоначальниковъ	2	256	—	128	—	96	—	960	—	IX
Архиваріусъ, онъ же и Экзекуторъ	1	256	—	128	—	96	—	480	—	X
Протоколистъ	1	192	—	96	—	72	—	360	—	X
Регистраторъ	1	192	—	96	—	72	—	360	—	X
Писарей: старшихъ	3	156	—	—	—	—	—	468	—	
Писарей: младшихъ	7	108	—	—	—	—	—	756	—	
Губернскому Прокурору въ дополненіе къ получаемому имъ содержанію по штату Губернскаго Управленія изъ казны	1	200	—	—	—	—	—	200	—	
На собраніе статистическихъ свѣдѣній	—	—	—	—	—	—	—	200	—	
На канцелярскіе матеріалы, на наемъ сторожа и на отопленіе помѣщенія Войсковаго Правленія	—	—	—	—	—	—	—	684	—	
Правленія:										
1-го и 2-го Отдѣловъ.										
Начальниковъ Отдѣловъ	2	480	—	240	—	180	—	1.800	—	
На разъѣзды Начальнику 2-го Отдѣла	—	—	—	—	—	—	—	150	—	
Помощниковъ ихъ	4	320	—	160	—	120	—	2.400	—	VIII
Дѣлопроизводителей	2	256	—	128	—	96	—	960	—	X
Писарей: старшихъ	4	120	—	—	—	—	—	480	—	
Писарей: младшихъ	4	84	—	—	—	—	—	336	—	
На наемъ помѣщеній и на канцелярскіе матеріалы по 350 руб. въ каждое Правленіе Отдѣла	—	—	—	—	—	—	—	700	—	

47055

	Число чиновъ.	Содержаніе одному въ годъ.						Всего.		Классы должностей.
		Жалованья.		Столовыхъ.		Квартирныхъ.				
		Рубли.	Коп.	Рубли.	Коп.	Рубли.	Коп.	Рубли.	Коп.	
Станичныя и командныя правленія.										
Станичныхъ Начальниковъ	18	150	—	—	—	—	—	2.700	—	
Судей (по два въ каждой станицѣ)	36	Содержаніе получаютъ въ размѣрѣ, опредѣленномъ существующими положеніями изъ станичныхъ суммъ.								
Писарей: старшаго оклада	18	60	—	—	—	—	—	1.080	—	
Писарей: младшаго —	18	7	50	Изъ станичныхъ суммъ.						
На канцелярскіе матеріалы по всѣмъ 18-ти Правленіямъ	—	—	—	—	—	—	—	638	60	
Итого	—	—	—	—	—	—	—	28.907	30	

Примѣчанія: 1) Показанные здѣсь оклады содержанія назначены за вычетомъ 2%, поступающихъ въ войсковой капиталъ. — 2) Все прочее довольствіе чинамъ, означеннымъ въ семъ штатѣ, производится на основаніи существующихъ законоположеній.—3) Духовенство и непоименованные въ семъ штатѣ чины, служащіе по частямъ: медицинской, учебной и межевой, а также табунные смотрители, получаютъ содержаніе на существующемъ основаніи.

Къ № 47055.—1869 Мая 5.

Высочайше утвержденный, 3 Мая 1869 года, штатъ чинамъ и вольнонаемной прислугѣ, полагаемымъ въ разныхъ должностяхъ при зданіяхъ, занимаемыхъ нѣкоторыми Главными Управленіями Военнаго Министерства.

	Число чиновъ: При зданіи Главнаго Штаба.	При Инженерномъ Замкѣ.	При домѣ Военнаго Министерства.	Годовой окладъ содержанія каждому.	Классы должностей.	Разряды пенсій.	
Предсѣдатель Хозяйственнаго Комитета (по особому назначенію.)	1	1	1	Содержаніе по этимъ назначеніямъ не получаютъ.			
Членовъ (по особому назначенію.)	4	4	5 (*)				(*) Изъ числа 5-ти Членовъ полагается: по 2 отъ Канцеляріи Военнаго Министерства и Главнаго Интендантскаго Управленія и одинъ отъ Главнаго Военно-Кодификаціоннаго Комитета.
Смотритель зданія	1	1	1	1.200	VI	III р. 2 ст.	
Помощникъ его	1	1	1	900	VIII	VI	
Священникъ	1	1	—	600			
Писарей: 1-го разряда	1	1	1	84			
Писарей: 2-го разряда	1	1	1	60			
Фельдфебель	—	—	1	96			
Фельдшеръ	—	—	1	84			
Вахтеръ	—	—	1	84			
Дьячекъ	1	1	—	120			

47033

	Число чиновъ: При зданіи Главнаго Штаба.	Число чиновъ: При Инженерномъ Замкѣ.	Число чиновъ: При домѣ Военнаго Министерства.	Годовой окладъ содержанія каждому.	Классы должностей.	Разряды пенсій.
На вознагражденіе за занятія по строительно-технической части	300 р.	300 р.	300 р.			
На вознагражденіе Доктора	—	—	240 р.			
На канцелярскіе расходы, чертежные припасы и на успленіе средствъ письмоводства	650 р.	200 р.	180 р.			
На наемъ вольной прислуги	6.200 р.	8.900 р.	2.500 р.			
На вознагражденіе повивальной бабки для женъ нижнихъ чиновъ Управленій	—	120 р.				

Примѣчанія: 1) Показанные въ семъ штатѣ оклады опредѣлены за исключеніемъ установленныхъ вычетовъ: на госпиталь, медикаменты, въ пенсіонный и инвалидный капиталы и въ эмеритальную кассу.—2) Половина штатнаго нормальнаго оклада Смотрителя и его Помощника составляетъ жалованье, а другая половина—столовыя деньги; сверхъ того, они имѣютъ казенное помѣщеніе.—3) Смотритель или его Помощникъ должны имѣть техническія свѣдѣнія въ строительномъ искусствѣ, такъ чтобы на одного изъ нихъ можно было возложить исполненіе архитекторскихъ обязанностей по дому, за опредѣленное по штату вознагражденіе.—4) Означенные въ этомъ штатѣ нижніе чины, сверхъ жалованья, получаютъ отъ интендантскаго вѣдомства установленное обмундированіе, провіантъ и приварочныя деньги.—Предсѣдателямъ Комитетовъ предоставляется опредѣленное нижнимъ чинамъ интендантское довольствіе требовать или натурою или деньгами по заготовительной онаго стоимости, заявляя однако интендантству о требованіяхъ своихъ на слѣдующій годъ въ концѣ предыдущаго года.—5) На шитье вещей для нижнихъ чиновъ Комитета дома Военнаго Министерства и на обмундированіе часовыхъ изъ вольнонаемныхъ при домѣ и складѣ дровъ отпускается 180 рублей.—6) Всѣ суммы, въ семъ штатѣ поименованныя, отпускаются сполна въ распоряженіе Хозяйственнаго Комитета, ежегодные же отъ нихъ остатки предоставляется Предсѣдателю Комитета обращать въ вознагражденіе чиновъ и вольнонаемной прислуги, трудами и усердіемъ отличающихся, или употреблять на хозяйственныя надобности Комитета;—и 7) Всѣ показанные въ семъ штатѣ чины носятъ установленную для Военнаго Министерства форму обмундированія.

Высочайше утвержденная, 3 Мая 1869 года, табель ежегоднымъ расходамъ на содержаніе зданій, занимаемыхъ нѣкоторыми Главными Управленіями Военнаго Министерства.

	Зданію Главнаго Штаба.	Инженерному Замку.	Дому Военнаго Министерства.
На отопленіе зданія	20.000	12.600	8.000
На освѣщеніе зданія	9.000	3.200	2.500
На содержаніе зданія въ чистотѣ и другіе хозяйственные расходы	6.800	3.000	4.000
	35.800 р.	18.800 р.	14.500 р.

Примѣчанія: 1) Суммы на ремонтъ и улучшеніе зданія Главнаго Штаба и Инженернаго Замка исчисляются въ смѣтахъ Главнаго Штаба и Главнаго Инженернаго Управленія, а для дома Военнаго Министерства, въ смѣтѣ Главнаго Интендантскаго Управленія по трехлѣтней сложности расходовъ и назначаются въ мѣрѣ дѣйствительной надобности.—2) Въ случаѣ недостатка штатной суммы по какой либо статьѣ, предоставляется Хозяйственному Комитету пополнять оную остатками отъ другихъ статей.

47036 *Къ № 47036.—1869 Мая 5.*

Высочайше утвержденный, 3 Мая 1869 года, штатъ Лейбъ-гвардіи гарнизоннаго баталіона.

Званіе чиновъ.	Число чиновъ.	Годовой окладъ жалованья. Рубли.	Коп.	Примѣчаніе.
Штабъ и оберъ-офицеровъ:				
Командиръ баталіона, Полковникъ	1	687	—	
Младшій штабъ-офицеръ, Полковникъ	1	687	—	
Капитановъ	2	531	—	
Штабсъ-Капитановъ	2	441	—	
Поручиковъ	4	366	—	
Подпоручиковъ	6	339	—	
Прапорщиковъ	4	312	—	
Итого штабъ и оберъ-офицеровъ	20(а)			(а) Въ общемъ числѣ оберъ-офицеровъ полагаются баталіонные Адъютантъ, Казначей и Квартермистръ.
Строевыхъ нижнихъ чиновъ:				
Фельдфебелей	4	36	—	
Каптенармусовъ	4	17	25	
Унтеръ-офицеровъ: старшихъ	16	17	25	
Унтеръ-офицеровъ: младшихъ	16	16	20	
Тамбуръ-мажоръ	1	16	20	
Музыкантовъ: унтеръ-офицерскаго званія: старшій	1	36	—	
Музыкантовъ: унтеръ-офицерскаго званія: младшихъ	11	16	20	
Музыкантовъ: рядовыхъ	30	11	55	
Музыкантскихъ учениковъ	12	4	95	
Барабанщиковъ: баталіонный	1	16	20	
Барабанщиковъ: ротныхъ	8	6	30	
Горнистовъ: баталіонный	1	16	20	
Горнистовъ: ротныхъ	8	6	30	
Ефрейторовъ	80	7	35	
Рядовыхъ	320	4	95	
Итого строевыхъ нижнихъ чиновъ	513			
Классныхъ чиновниковъ:				
Лекарь	1	333		
Чиновникъ для обученія музыкантовъ	1	276		
Итого классныхъ чиновниковъ	2			
Нестроевыхъ нижнихъ чиновъ:				
Писарей: баталіонный	1	27	45	
Писарей: старшій	1	21	15	
Писарей: младшій	1	16	20	

47036

Званіе чиновъ.	Число чиновъ.	Годовой окладъ жалованья. Рубли.	Коп.	Примѣчаніе.
Фельдшеръ	1	33 (б)	60	б) Этотъ окладъ назначенъ старшему фельдшеру, но если будетъ младшій, то ему производить жалованье 25 руб. 35 коп. въ годъ.
Надзиратель больныхъ	1	27	45	
Лазаретныхъ служителей	2	4	5	
Батальонный каптенармусъ	1	27	45	
Цырюльниковъ	4	4	5	
Оружейный мастеръ	1	28	80	
Оружейниковъ	2	4	5	
Ложечный мастеръ	1	16	20	
Ложниковъ	2	4	5	
Плотниковъ	2	4	5	
Кузнецъ	1	4	5	
Обозныхъ рядовыхъ	4	4	5	
Итого нестроевыхъ нижнихъ чиновъ	25			
Деньщиковъ: штабъ-офицерамъ по 2, а оберъ-офицерамъ и лекарю по одному	23	2	10	
Подъемныхъ лошадей 8.				
Сверхъ жалованья производится въ годъ:				
Столовыя деньги.				
Командиру баталіона	560 руб. 40 коп.			
Младшему штабъ-офицеру и ротнымъ Командирамъ по	138 —			
Лекарю	129 —			
На канцелярскіе расходы	57 —			

Примѣчанія: 1) Показанные въ семъ штатѣ оклады жалованья и столовыхъ денегъ опредѣлены за исключеніемъ установленныхъ вычетовъ: на госпиталь, медикаменты, въ пенсіонный и инвалидный капиталы и въ эмеритальную кассу.—2) Всѣмъ чинамъ, сверхъ жалованья и столовыхъ, производится и все прочее довольствіе, существующими законоположеніями опредѣленное;—и 3) По Высочайше утвержденному, 17 Апрѣля 1859 года (43383), росписанію должностей военно-медицинскаго вѣдомства по окладамъ содержанія, лекарь полагается въ VI разрядѣ.

47044
47045

Къ № 47044.—1869 Мая 5.

Описаніе поясной портупеи, присвоенной приказами по военному вѣдомству 1857 года 3 Мая (31787) и 1868 года 24 Января (45425) уноснымъ фейерверкерамъ, штабъ-трубачамъ, прислугѣ и ѣздовымъ всей пѣшей артиллеріи, а также строевымъ нижнимъ чинамъ артиллерійскихъ парковъ и прочихъ частей.

Портупея состоитъ изъ обыкновеннаго пояснаго ремня бѣлой юфти, присвоеннаго пѣхотнымъ частямъ гвардіи, гренадеръ и арміи, длиною 1 арш. 8 вершк., а шириною: въ гвардіи и у гренадеръ—1 вершокъ, а въ арміи—$^{3}/_{4}$ вершк. (ремни эти слѣдуетъ выкраивать нѣсколько шире на отдѣлку); къ правому концу пояса пришитъ узкій ремень, шириною въ $^{3}/_{8}$ вершк., а длиною 13 вершк., который концомъ своимъ, чрезъ пробитыя дырочки, застегивается внутри портупеи на проволочный крючекъ, пришитый къ лѣвому концу пояса, на внутренней сторонѣ его, посредствомъ чего поясъ удлиняется, или укорачивается, смотря по надобности, сообразно объему талiи. Для пристегиванія къ поясу сабли имѣются два пасовые ремня, шириною $^{1}/_{2}$ вершка. Къ этимъ ремнямъ съ одного конца пришиты: металлическія квадратныя пряжки со шпеньками (по одной къ каждому ремню), длиною и шириною $^{3}/_{4}$ вершк. и въ опредѣленномъ разстоянiи отъ пряжекъ пришиваются наглухо металлическія четырехъ-угольныя скобы, шириною $^{1}/_{8}$ вершк., длиною по ширинѣ ремня, а къ другимъ концамъ прибиваются такіе же наконечники, длиною $^{1}/_{2}$ вершк., а шириною: вверху $\frac{3^{1}/_{2}}{8}$ вершк., внизу $^{3}/_{8}$ вершк. Ремни эти продѣваются въ гайки овальныхъ скобъ, изъ коихъ одна, на особомъ ремешкѣ, на глухо пришита съ лѣваго боку къ нижнему краю пояса, а другая (задняя), пришита также на особомъ ремешкѣ, посредствомъ коего надѣта на узкій ремешекъ, имѣющiйся на внутренней сторонѣ портупеи и двигается свободно. Длина ремней снизъ, вмѣстѣ съ пряжками и наконечниками, должна быть: боковаго 6 вершк., заднаго 1 арш. 10 вершк. Металлическія четырехъ-угольныя скобы пришиваются отъ основанiя шпенька пряжки у ремней: боковаго на $^{1}/_{2}$ вершк., заднiго на 1 вершокъ. На заднемъ ремнѣ имѣются двѣ передвижныя кожаныя гайки, шириною $^{1}/_{2}$ вершк. и третья неподвижная, пришитая подъ пряжкою со шпенькомъ, шириною $^{3}/_{8}$ вершк.; съ внутренней стороны пояса пришиваются три кожаныя накладки, шириною $^{3}/_{8}$ вершк., въ разстоянiи одна отъ другой $3^{1}/_{2}$ вершк., въ которыя продѣвается внутри ремень. Всѣ металлическіе приборы поясныхъ портупей, какъ-то: поясная бляха, пряжки со шпеньками и четырехъ-угольныя продолговатыя и овальныя скобы, а равно наконечники должны быть изъ одного металла съ присвоеннымъ поясной бляхѣ. Бляхи въ гвардіи изъ красной мѣди съ орломъ и съ двумя пушками, у гренадеръ, изъ желтой мѣди съ гренадою и пушками, и въ арміи—желѣзно-воронеными, гладкія.

Кожа на всѣхъ этихъ ремняхъ должна быть плотная, мягкая, безъ пашинъ, безъ глубокихъ оспинъ, подрѣзей и подбоинъ; малыя оспины и неглубокія подрѣзы допускаются, но не на краяхъ ремней.

Къ № 47045.—1869 Мая 6.

Высочайше утвержденный, 6 Мая 1869 года, штатъ Оренбургскаго линейнаго баталiона.

Званiе чиновъ.	Число чиновъ. По военному составу.	Число чиновъ. По усиленному мирному составу.	Число чиновъ. По обыкновенному мирному составу.	Годовой окладъ жалованья серебромъ каждому. Рубли.	Коп.
Строевыхъ чиновъ.					
Штабъ и оберъ-офицеровъ.					
Командиръ баталiона, Подполковникъ (Можетъ быть и Полковникъ.)	1	1	1	По чинамъ, изъ обыкновенныхъ окладовъ.	
Младшiй штабъ-офицеръ, Маiоръ	1	1	1		
Капитановъ	2	2	2		
Штабсъ-Капитановъ	4	4	4		
Поручиковъ	6	5	5		
Подпоручиковъ	5	3	3		
Прапорщиковъ	7	5	5		
Итого штабъ и оберъ-офицеровъ	26	21	21		
(Въ общемъ числѣ оберъ-офицеровъ заключаются баталiонные: Адъютантъ, Казначей, Квартермистръ и завѣдывающiй оружейною частiю.)					

47045

Званіе чиновъ.	Число чиновъ. По военному составу.	По усиленному мирному составу.	По обыкновенному мирному составу.	Годовой окладъ жалованья серебромъ каждому. Рубли.	Коп.
Нижнихъ чиновъ:					
Фельдфебель	5	5	5	10	65
Вольноопредѣляющихся	5	5	5	4	5
Каптенармусъ	5	5	5	4	80
Унтеръ-офицеровъ: старшихъ	20	20	20	4	80
Унтеръ-офицеровъ: младшихъ	60	50	40	4	5
Барабанщиковъ: баталіонный	1	1	1	4	5
Барабанщиковъ: ротныхъ	12	8	8	2	85
Горнистовъ: баталіонный	1	1	1	4	5
Горнистовъ: ротныхъ	17	12	12	2	85
Нижнихъ чиновъ рядоваго званія: ефрейторовъ	100	90	80	2	85
Нижнихъ чиновъ рядоваго званія: рядовыхъ	800	590	420	2	70
Итого строевыхъ нижнихъ чиновъ	1.026	787	597		
Нестроевыхъ чиновъ:					
Классныхъ чиновниковъ:					
Аудиторъ	1	1	1	267	—
Врачей: старшій	1	1	1	621	—
Врачей: младшій	1	1	1	498	—
Итого классныхъ чиновниковъ	3	3	3		
Нижнихъ чиновъ:					
Писарей: баталіонный	1	1	1	25	35
Писарей: старшихъ	2	2	2	16	95
Писарей: младшихъ	3	3	2	10	65
Фельдшеровъ: старшій	1	1	1	33	60
Фельдшеровъ: младшихъ	2	2	2	25	35
Баталіонный каптенармусъ	1	1	1	10	65
Надзиратель больныхъ	1	1	1	10	65
Лазаретныхъ служителей	6	6	5	2	70
Цырюльниковъ	5	5	5	2	70
Оружейный мастеръ	1	1	1	28	80
Оружейниковъ	4	4	3	2	70
Ложенный мастеръ	1	1	1	10	65
Ложниковъ	3	3	2	2	70
Плотниковъ	2	2	2	2	70
Кузнецовъ	2	2	2	2	70
Слесарь	1	1	1	2	70
Младшій коновалъ	1	1	1	2	70
Обозныхъ: унтеръ-офицеръ	1	1	1	10	65
Обозныхъ: рядовыхъ	18	18	7	2	70
Итого нестроевыхъ нижнихъ чиновъ	56	56	41		

47046

Званіе чиновъ.	Число чиновъ. По комплектному составу.	Число чиновъ. По увеличенному мирному составу.	Число чиновъ. По обыкновенному мирному составу.	Годовой окладъ жалованья серебромъ каждому. Рубли.	Коп.
Деньщиковъ штабъ-офицерамъ и Старшему Врачу — по 2, а оберъ-офицерамъ, Аудитору и Младшему Врачу по одному.					
Подъемныхъ лошадей	68	53	15		
Сверхъ жалованья производится въ годъ:					
Столовыя деньги:					
Командиру баталіона	—	—	—	900	—
Младшему штабъ-офицеру, Адъютанту, Казначею, Квартермистру, завѣдывающему оружейною частію и ротнымъ Командирамъ по	—	—	—	138	—
Врачамъ: старшему	—	—	—	165	—
Врачамъ: младшему	—	—	—	129	—
На канцелярскіе расходы	—	—	—	115	—

Примѣчанія: 1) Оклады жалованья и столовыхъ денегъ, въ семъ штатѣ означенные, опредѣлены за исключеніемъ установленныхъ вычетовъ: на госпиталь, медикаменты, въ пенсіонный и инвалидный капиталы и въ эмеритальную кассу.—2) Всѣмъ чинамъ, сверхъ жалованья и столовыхъ, производится и все прочее довольствіе, существующими законоположеніями опредѣленное.—3) Кромѣ казеннаго оружейнаго мастера полагается еще имѣть въ баталіонѣ вольнонаемнаго оружейнаго мастера, съ производствомъ ему жалованья по 250 рублей въ годъ и прочаго довольствія, законоположеніями опредѣленнаго.—4) По Высочайше утвержденнымъ, 17 Апрѣля 1859 года (34385), росписаніямъ объ окладахъ содержанія, полагаются въ раздадахъ: Аудиторъ и Старшій Врачъ—въ V, а Младшій Врачъ—въ VI разрядѣ;—и 5) Число подъемныхъ лошадей опредѣлено для обоза новой конструкціи; но впредь, до снабженія баталіона этимъ обозомъ, содержать ихъ въ томъ числѣ, какое признано будетъ нужнымъ Командующимъ войсками, но не болѣе однако же штатомъ опредѣленнаго числа.

Къ № 47046.—1869 Мая 6.

Высочайше утвержденный, 6 Мая 1869 года, штатъ Новочеркасскаго урядничьяго училища.

Званіе чиновъ.	Число чиновъ.	Годовой окладъ содержанія каждому. Жалованья. Рубли.	Коп.	Столовыхъ. Рубли.	Коп.
Начальникъ училища, Полковникъ (можетъ быть и Подполковникъ)	1	По чину.		1.500	—
Сотенный Командиръ, Войсковой Старшина (можетъ быть и Есаулъ и Подполковникъ)	1	По чину.		400	—
Адъютантъ, до чина Есаула, или Капитана включительно (онъ же Дѣлопроизводитель по учебной части, Казначей и Квартермистръ)	1	По чину.		300	—

47046

Званіе чиновъ.	Число чиновъ.	Годовой окладъ содержанія каждому. Жалованья. Рубли.	Коп.	Столовыхъ. Рубли.	Коп.	
Младшихъ офицеровъ, до чина Есаула, Ротмистра и Капитана включительно	4	По чину		300	—	Прикомандировывается Войсковымъ Штабомъ изъ находящихся при военныхъ управленіяхъ.
Ветеринарный Лекарь	1	Получаетъ присвоенное должности.				
Нижнихъ чиновъ.						
а) Строевыхъ:						
Урядниковъ изъ дворянъ и вольноопредѣляющихся	120	10	65	—	—	
(Въ томъ числѣ: войска Донскаго 114, войска Астраханскаго 6.)						
Въ должности вахмистра, урядникъ	1	Все содержаніе получаютъ отъ учебнаго полка.				Прикомандировываются изъ Донскаго учебнаго полка.
Трубачей	2					
б) Нестроевыхъ:						
Писарей	2	120	—	—	—	Назначаются изъ служащихъ въ войскѣ чиновъ; писаря же могутъ быть и по найму.
Фельдшеръ	1	33	60	—	—	
Коновалъ (старшій)	1	16	95	—	—	
Цырюльникъ	1	3	45	—	—	
Для прислуги въ комнатахъ, классахъ, столовой и другихъ хозяйственныхъ надобностей (а):						(а) Назначаются изъ нижнихъ чиновъ внутренней службы.
Урядниковъ	2	4	80	—	—	
Казаковъ	18	3	45	—	—	Въ числѣ ихъ полагаются артельщикъ, поваръ, хлѣбопекъ и квасоваръ.
Для присмотра за строевыми лошадьми (б).						(б) Назначаются изъ нижнихъ чиновъ внутренней службы.
Урядниковъ	2	4	80	—	—	
Казаковъ	40	3	45	—	—	
Кузнецъ (по найму)	1	120	—	—	—	
Строевыхъ лошадей обучающихся урядниковъ 120.						
Сверхъ того училищу отпускается ежегодно:						
На вознагражденіе медика	150 руб.					
На уплату за преподаваніе и практическія занятія въ полѣ 120 человѣкъ	4.800 —					
На вознагражденіе инструкторовъ гимнастики и фехтованія	154 —					

Примѣчанія: 1) Показанные въ семъ штатѣ оклады жалованья и столовыхъ опредѣлены за исключеніемъ установленныхъ вычетовъ: на госпиталь, медикаменты, въ пенсіонный и инвалидный капиталы, а съ чиновъ регулярныхъ войскъ, сверхъ того, и въ эмеритальную кассу.—2) Начальникъ училища, Сотенный Командиръ и штатные сотенные офицеры, если не будутъ помѣщаться въ зданіи, училищемъ занимаемомъ, пользуются квартирными деньгами на общемъ положеніи (по табели двойными), а въ замѣнъ деньщиковъ или драбантовъ, полагаемыхъ имъ по чинамъ, получаютъ на каждаго деньщика или драбанта по 50 рублей въ годъ и сверхъ того фуражъ: Сотенный Командиръ и офицеры—каждый на одну лошадь, а Начальникъ училища—на двѣ лошади.—3) Обучающіеся урядни-

47046 ки, сверхъ жалованья, получаютъ установленную дачу провіанта, ремонтные 21 рубль 45 копѣекъ и приварочные 9 рублей въ годъ, и сверхъ того на улучшеніе пищи по 5 копѣекъ въ сутки на каждаго, по наличному числу.—4) Строевыя лошади ихъ (Донскихъ урядниковъ собственныя, а Астраханскихъ урядниковъ войсковыя), довольствуются сухимъ фуражемъ—одинаковою дачею съ лошадьми Донскаго учебнаго полка, въ продолженіе 9-ти мѣсяцевъ, помѣщаясь въ общей конюшнѣ подъ присмотромъ команды нижнихъ чиновъ, сымъ штатомъ положенной; заготовленіе фуража для лошадей производится вмѣстѣ съ таковымъ же заготовленіемъ для Донскаго учебнаго полка и тѣмъ же способомъ; остальные три мѣсяца лошади находятся на подножномъ корму, въ табунѣ учебнаго полка.—5) Нижніе чины, назначаемые для прислуги въ классныхъ комнатахъ и столовой, наряжаются изъ чиновъ, окончившихъ срокъ полевой службы, на два года. Войсковому начальству предоставляется замѣнять ихъ и вольнонаемною прислугою, не выходя изъ штатной суммы, опредѣленной на содержаніе ихъ.—6) Команда для присмотра за лошадьми имѣетъ двѣ смѣны, каждая 2 урядника и 40 казаковъ изъ внутреннеслужащихъ войска Донскаго. Одна изъ смѣнъ находится на службѣ въ продолженіе 9-ти мѣсяцевъ, т. е. когда лошади состоятъ на довольствіи сухимъ фуражемъ и смѣняется чрезъ годъ находящеюся на льготѣ другою.—7) Всѣ нижніе чины внутренней службы, наряжаемые къ училищу, за время нахожденія при немъ, также коновалъ и цырюльникъ, сверхъ жалованья, получаютъ установленную дачу провіанта и приварочныя на общемъ основаніи.—8) Для приготовительныхъ занятій къ стрѣльбѣ въ цѣль на каждаго обучающагося отпускается отъ войска по 10-ти боевыхъ и 20-ти холостыхъ патроновъ и по 80-ти капсюлей; но если обучающіеся могутъ заниматься стрѣльбою въ цѣль, то отпускъ учебныхъ припасовъ производится наравнѣ съ чинами Донскаго учебнаго полка.—9) Ассигнуемая на жалованье преподавателямъ сумма разсчитывается по числу классныхъ отдѣленій, полагая на каждое по 1.150 рублей и сверхъ того на лѣтнія практическія занятія въ полѣ училища 200 рублей. Офицеры-преподаватели, командируемые отъ войскъ, получаютъ за преподаваніе плату наравнѣ съ прочими преподавателями и на переѣздъ изъ своихъ частей въ училище, кромѣ прогонныхъ денегъ, по 100 рублей подъемныхъ каждый. Остатокъ отъ суммы, ассигнуемой на преподаваніе, получившійся отъ некомплекта отдѣленій, показывается къ зачету, а остатокъ, оставшійся по уплатѣ за преподаваніе въ открытыхъ отдѣленіяхъ, предоставляется въ пользу училища и употребляется, съ разрѣшенія Начальника Штаба войска Донскаго, на усиленіе средствъ по учебной части. Неизрасходованныя по какому либо случаю деньги, опредѣленныя на вознагражденіе инструкторовъ, показываются при слѣдующемъ требованіи къ зачету.—10) Всѣ суммы, опредѣленныя на содержаніе училища, отпускаются отъ войска Донскаго и Астраханскаго, соразмѣрно числу дѣйствительно обучающихся урядниковъ отъ каждаго изъ этихъ войскъ.

Высочайше утвержденная, 6 Мая 1869 года, табель суммамъ, опредѣленнымъ на содержаніе Новочеркасскаго урядничьяго училища.

Названіе предметовъ, на кои опредѣлена сумма.	На училище въ 120 человѣкъ. Ежегодно. Рубли.	Коп.
1. На учебныя пособія, библіотеку и канцелярскіе припасы	560	—
2. На покупку призовъ для награжденія обучающихся	60	—
3. На гимнастическія машины и фехтовальныя принадлежности	160	—
4. На гимнастическія рубашки	39	—
5. На освѣщеніе	450	—
6. На возку воды	200	—
7. На мытье бѣлья и баню	400	—
8. На лекарственные припасы	20	—
9. На конскій лазаретъ	120	—
10. На луженіе посуды	40	—
11. На мелочные расходы	250	—
12. На хозяйственные предметы, показанные въ прилагаемой вѣдомости	714	93
Итого	3.013	93

Примѣчанія: 1) Если училище будетъ помѣщаться въ наемномъ домѣ, то сумма на наемъ онаго отпускается на основаніи заключеннаго контракта, утвержденнаго Войсковымъ Наказнымъ Атаманомъ, и въ такомъ случаѣ на отопленіе зданія производится ежегодно 700 рублей.—2) Всѣ расходы по этой табели относятся, соразмѣрно числу обучающихся урядниковъ, на капиталы Донскаго и Астраханскаго казачьихъ войскъ; отпускъ же суммъ производится изъ подлежащихъ войсковыхъ учрежденій на годъ впередъ.—3) Остатки по однимъ статьямъ могутъ быть употреблены на покрытіе издержекъ по другимъ статьямъ; общій же остатокъ отъ суммы, по табели опредѣленной, поступаетъ на образованіе училищнаго ремонтнаго капитала, который употребляется согласно 41 статьѣ IV кн. IV част. Свода Воен. Пост.—4) Сумма на отопленіе и освѣщеніе опредѣлена при казарменномъ расположеніи училища; при помѣщеніи же урядниковъ въ квартирахъ, расходъ на эти предметы производится по дѣйствительной потребности, сообразно числу печей и комнатъ занимаемаго зданія.—5) Равнымъ образомъ, ремонтъ на содержаніе вещей въ жилыхъ комнатахъ, на мытье бѣлья, баню, на мелочные расходы и возку воды, согласно вѣдомости, отпускается только при казарменномъ расположеніи училища.

47046

Высочайше утвержденная, 6 Мая 1869 года, подробная вѣдомость вещамъ, положеннымъ для Новочеркасскаго урядничьяго училища, на 120 обучающихся.

Сроки вещамъ по числу лѣтъ.	Названіе вещей.	Число вещей.	Стоимость одной вещи.		Стоимость всѣхъ вещей.		Годовой ремонтъ.	
			Рубли.	Коп.	Рубли.	Коп.	Рубли.	Коп.
	Въ столовую:							
	Святая икона	1	3	—	3	—	—	—
15	Столовъ	10	7	—	70	—	4	66
15	Скамеекъ	20	2	—	40	—	2	66
10	Табуретовъ	10	1	—	10	—	1	—
2	Тарелокъ глубокихъ и мелкихъ	20 д.	1	—	20	—	10	—
2	Блюдъ большихъ	10	—	50	5	—	2	50
2	Суповыхъ мисокъ съ крышками	10	1	50	15	—	7	50
3	Графиновъ	20	—	75	15	—	5	—
2	Стакановъ	11 д.	1	20	13	20	6	60
10	Солонокъ	20	—	10	2	—	—	20
4	Ножей и вилокъ	10 д.	3	20	32	—	8	—
20	Ложекъ разливательныхъ металлическихъ	11	2	50	27	50	1	37
20	Ложекъ столовыхъ металлическихъ	10 д.	3	20	32	—	1	60
3	Корзинъ для хлѣба	7	—	75	5	25	1	75
2	Глиняныхъ кружекъ	120	—	10	12	—	6	—
5	Скатертей	30	2	—	60	—	12	—
5	Салфетокъ	240	—	30	72	—	14	40
10	Лампъ	5	5	—	25	—	2	50
10	Ендовъ для носки квасу	3	1	—	3	—	—	30
10	Чайниковъ большихъ металлическихъ	5	1	50	7	50	—	75
	Итого	—	—	—	469	45	88	79
	Въ буфетѣ:							
20	Шкафъ буфетный	1	40	—	40	—	2	—
15	Столовъ	1	4	—	4	—	—	26
5	Ушатовъ	2	2	—	4	—	—	80
15	Ведеръ	2	1	—	2	—	—	40
5	Лоханей	3	1	50	4	50	—	90
5	Ушатовъ для помоевъ	1	2	—	2	—	—	40
2	Ковшей	2	—	25	—	50	—	25
2	Фартуковъ	10	—	20	2	—	1	—
2	Полотенецъ	35	—	12	4	20	2	10
10	Лампа	1	1	50	1	50	—	15
5	Ножей для рѣзки хлѣба	2	1	50	3	—	—	60
12	Подсвѣчниковъ	1	—	75	—	75	—	6
	Итого	—	—	—	68	45	8	92
	Въ кухню:							
15	Котелъ мѣдный въ 2 пуда 30 фунт., съ деревянной крышкой	1	за пудъ. 24	—	66	—	4	40
15	Котелъ мѣдный въ 25 фунтовъ	1	за пудъ. 24	—	15	—	1	—
12	Котелъ чугунный	1	5	50	5	50	—	46
20	Кубъ мѣдный съ краномъ	1	35	—	35	—	1	75
12	Кострюлей мѣдныхъ, вѣсомъ во всѣхъ 25 фунтовъ	3	за пудъ. 24	—	15	—	1	25

47046

Сроки вещамъ по числу лѣтъ.	Названіе вещей.	Число вещей.	Стоимость одной вещи.		Стоимость всѣхъ вещей.		Годовой ремонтъ.	
			Рубли.	Коп.	Рубли.	Коп.	Рубли.	Коп.
10	Сковородъ	7	—	25	1	75	—	18
6	Уполовникъ желѣзный	1	—	40	—	40	—	6
3	Ножей поварскихъ	3	1	—	3	—	1	—
2	Ковшъ бѣлаго желѣза	1	—	25	—	25	—	12
8	Кадка	1	3	—	3	—	—	37
5	Ушатъ	1	2	—	2	—	—	40
5	Ведеръ	2	1	—	2	—	—	40
5	Лохань для вымыванія мяса	1	2	—	2	—	—	40
5	Лохань для мытья посуды	1	1	50	1	50	—	30
5	Сѣчка	1	—	30	—	30	—	6
6	Ложка бѣлаго желѣза	1	—	40	—	40	—	6
1	Рѣшето лычное	1	—	20	—	20	—	20
1	Рѣшето волосяное	1	—	25	—	25	—	25
2	Терокъ	2	—	20	—	40	—	20
10	Противней	3	1	—	3	—	—	30
15	Столъ поварской	1	5	—	5	—	—	33
1	Фартуковъ для поваровъ	8	—	20	1	60	1	60
10	Часы стѣнные	1	5	—	5	—	—	50
10	Лампа	1	1	50	1	50	—	15
20	Ларь	1	5	—	5	—	—	25
10	Лопаты, фонари, подсвѣчники, кочерги и проч.	—	—	—	10	—	1	—
	Итого	—	—	—	185	5	16	99
	Въ кладовую:							
20	Столъ	1	2	—	2	—	—	10
20	Ларь	1	5	—	5	—	—	25
20	Полка тройная 2½ погонной сажени	1	6	—	6	—	—	30
20	Вѣсы большіе съ гирями	1	30	—	30	—	1	50
15	Вѣсы малые съ гирями	1	6	—	6	—	—	40
	Итого	—	—	—	49	—	2	55
	Въ хлѣбопекарню:							
10	Квашней	2	3	—	6	—	—	60
8	Кадокъ	2	3	—	6	—	—	75
5	Ушатъ дубовый	1	2	—	2	—	—	40
5	Ведро	1	1	—	1	—	—	20
10	Совковъ	2	—	25	—	50	—	5
2	Рѣшето проволочное	1	2	—	2	—	1	—
1	Рѣшето лычное	1	—	20	—	20	—	20
2	Лопатъ	2	—	25	—	50	—	25
2	Ковшъ бѣлаго желѣза	1	—	25	—	25	—	12
10	Скамейка	1	1	50	1	50	—	15
12	Подсвѣчниковъ	1	—	75	—	75	—	6
10	Лампа	1	1	50	1	50	—	15
	Итого	—	—	—	22	20	3	93
	Въ квасоварню:							
12	Чугуновъ	2	1	50	3	—	—	25
8	Кадокъ въ 8-мь ведеръ	2	4	—	8	—	1	—

47046

Сроки вещамъ по числу лѣтъ.	Названіе вещей.	Число вещей.	Стоимость одной вещи. Рубли.	Коп.	Стоимость всѣхъ вещей. Рубли.	Коп.	Годовой ремонтъ. Рубли.	Коп.
6	Бочекъ въ 15 ведеръ	2	6	—	12	—	2	—
6	Бочекъ въ 10 ведеръ	1	4	—	4	—	—	66
5	Ушатъ	1	2	—	2	—	—	40
5	Ведеръ	2	1	—	2	—	—	40
20	Кранокъ мѣдныхъ	2	1	50	3	—	—	15
10	Воронокъ желѣзныхъ	2	—	40	—	80	—	8
2	Ковшей желѣзныхъ	3	—	25	—	75	—	37
10	Скамейка	1	1	50	1	50	—	15
10	Лампа	1	1	50	1	50	—	15
20	Кочерга желѣзная	1	2	—	2	—	—	10
	Итого	—	—	—	40	55	5	71
	Въ классы:							
	Святыхъ иконъ	5	1	—	5	—	—	—
15	Столовъ съ скамейками	24	10	—	240	—	16	—
15	Досокъ черныхъ	4	7	—	28	—	1	86
15	Досокъ для учителей	4	5	—	20	—	1	33
15	Стульевъ	4	2	—	8	—	—	53
20	Чернилицъ съ песочницами	4	1	—	4	—	—	20
10	Ламиъ большихъ	8	7	—	56	—	5	60
10	Ламиъ меньшихъ	4	5	—	20	—	2	—
30	Часы стѣнные	1	25	—	25	—	—	83
20	Стаканчиковъ оловянныхъ для чернилъ	48	—	20	9	60	—	48
12	Ящиковъ плевательныхъ	4	—	75	3	—	—	25
15	Вѣшалка	1	2	50	2	50	—	16
1	Щетокъ половыхъ	3	—	75	2	25	2	25
20	Кочерегъ желѣзныхъ	2	2	—	4	—	—	20
	Итого	—	—	—	427	35	31	69
	Въ библіотеку и классную кладовую:							
20	Шкафовъ	5	20	—	100	—	5	—
20	Столъ	1	10	—	10	—	—	50
15	Стульевъ	2	2	—	4	—	—	26
20	Подсвѣчниковъ мѣдныхъ	2	2	50	5	—	—	25
20	Чернилица съ песочницею	1	1	—	1	—	—	5
	Итого	—	—	—	120	—	6	6
	Въ читальню:							
	Святая икона	1	1	—	1	—	—	—
15	Столовъ съ скамейками	2	10	—	20	—	1	33
15	Стульевъ	12	2	—	24	—	1	60
20	Шкафъ съ замкомъ	1	10	—	10	—	—	50
10	Ламиъ	3	5	—	15	—	1	50
12	Ящикъ плевательный	1	—	75	—	75	—	6
	Итого	—	—	—	70	75	4	99

47046

Сроки вещамъ по числу лѣтъ.	Названіе вещей.	Число вещей.	Стоимость одной вещи.		Стоимость всѣхъ вещей.		Годовой ремонтъ.	
			Рубли.	Коп.	Рубли.	Коп.	Рубли.	Коп.
	Въ дежурную камнату:							
	Святая икона	1	1	—	1	—	—	—
15	Диванъ	1	30	—	30	—	2	—
15	Столъ	1	5	—	5	—	—	33
20	Шкафикъ	1	5	—	5	—	—	25
15	Стульевъ	4	2	—	8	—	—	53
10	Лампа	1	3	—	3	—	—	30
	Итого	—	—	—	52	—	3	41
	Въ жилыя комнаты:							
	Святыхъ иконъ	3	3	—	9	—	—	—
20	Кроватей желѣзныхъ	120	6	50	780	—	39	—
10	Подушекъ, набитыхъ волосомъ	120	3	—	360	—	36	—
6	Тюфячныхъ мѣшковъ	120	—	90	108	—	18	—
	Соломы для набивки тюфяковъ, полагая по 20 фунтовъ въ каждый и перебивая оные въ 4-е мѣсяца одинъ разъ, всего за 180 пудовъ, по 20 коп.	—	—	—	36	—	36	—
4	Верхнихъ наволочекъ къ подушкамъ	360	—	35	126	—	31	50
3	Простынь	360	—	90	324	—	108	—
4	Пододѣяльниковъ	360	—	90	324	—	81	—
5	Одѣялъ	120	4	—	480	—	96	—
20	Столиковъ со шкафиками	120	5	—	600	—	30	—
10	Табуретовъ	120	1	—	120	—	12	—
30	Часы	1	25	—	25	—	—	83
10	Ламиъ	12	5	—	60	—	6	—
20	Умывальниковъ мѣдныхъ на тумбахъ съ тазами	3	48	—	144	—	7	20
12	Ящиковъ плевательныхъ	8	—	75	6	—	—	50
20	Кочерегъ желѣзныхъ	2	2	—	4	—	—	20
1	Щетокъ половыхъ	4	—	75	3	—	3	—
20	Зеркало	1	10	—	10	—	—	50
20	Оружейныхъ пирамидъ	5	5	—	25	—	1	25
20	Вѣшалка	1	3	—	3	—	—	15
	Итого	—	—	—	3.547	—	507	13
	Въ цейхгаузъ:							
20	Полокъ тройныхъ въ 12 погонныхъ саженъ	1	30	—	30	—	1	50
	Итого	—	—	—	30	—	1	50
	Въ Канцеляріи:							
20	Столовъ большихъ	2	5	—	10	—	—	50
20	Столовъ малыхъ	1	5	—	5	—	—	25
15	Стулъ	1	2	—	2	—	—	13
10	Табуретовъ	3	1	—	3	—	—	30
20	Шкафовъ	3	10	—	30	—	1	50
20	Вѣшалка	1	1	50	1	50	—	7
20	Ларь	1	5	—	5	—	—	25
20	Чернилицъ съ песочницами	4	1	—	4	—	—	20
20	Подсвѣчниковъ мѣдныхъ	4	2	—	8	—	—	40
	Итого	—	—	—	68	50	3	60

47046

Сроки вещамъ по числу лѣтъ.	Названіе вещей.	Число вещей.	Стоимость одной вещи.		Стоимость всѣхъ вещей.		Годовой ремонтъ.	
			Рубли.	Коп.	Рубли.	Коп.	Рубли.	Коп.
	Въ швальню и сапожную:							
20	Столъ	1	4	—	4	—	—	20
20	Сундукъ	1	6	—	6	—	—	30
10	Подсвѣчниковъ желѣзныхъ	4	—	50	2	—	—	20
	Итого	—	—	—	12	—	—	70
	Въ прачешную:							
15	Котловъ чугунныхъ	2	15	—	30	—	2	—
8	Кадокъ большихъ	2	3	—	6	—	—	75
5	Лоханокъ	4	1	50	6	—	1	20
12	Утюговъ	7	1	—	7	—	—	58
20	Столовъ	3	5	—	15	—	—	75
10	Катковъ	2	15	—	30	—	3	—
4	Корытъ	2	—	70	1	40	—	35
2	Шаекъ	3	—	50	1	50	—	75
5	Ведеръ	3	1	—	3	—	—	60
	Итого	—	—	—	99	90	9	98
	На подъѣзды, лѣстницы, отхожія мѣста и служительскія помѣщенія и конюшни.							
10	Ламиъ разной величины	11	3	—	33	—	3	30
	Итого	—	—	—	33	—	3	30
	Конюшенныя принадлежности:							
4	Кордъ	13	2	—	26	—	6	50
1	Бичей	3	1	50	4	50	4	50
8	Чановъ	4	3	—	12	—	1	50
6	Бочекъ	2	6	—	12	—	2	—
5	Ведеръ	6	1	—	6	—	1	20
	Итого	—	—	—	60	50	15	70
	Всего единовременно	—	—	—	5.355	70	—	—
	Ежегодно	—	—	—	—	—	714	95

Примѣчанія: 1) Исчисленныя по сей вѣдомости вещи и цѣнность оныхъ могутъ подлежать измѣненіямъ, сообразно съ мѣстными условіями, а потому служатъ только основаніемъ разсчета общей стоимости положенныхъ для училища предметовъ—2) На ремонтныя деньги, назначенныя по этой табели на фаянсовую посуду, предоставляется училищу, въ замѣнъ ея, завести постепенно, по мѣрѣ средствъ, оловянную посуду.

47047 *Къ № 47047.—1869 Мая 6.*

47048

Высочайше утвержденное, 6 Мая 1869 года, временное росписаніе классовъ должностей Управленія Закавказской желѣзной дороги, въ составѣ Главнаго Управленія Намѣстника Кавказскаго.

	Классы должностей.
Начальникъ Управленія	IV
Состоящій при Намѣстникѣ Кавказскомъ Инженеръ Путей Сообщенія, для порученій по желѣзно-дорожной части, онъ же Помощникъ Начальника Управленія и Инспекторъ дороги по работамъ, производимымъ Обществомъ	V
Главный Инженеръ	V
Помощникъ Инспектора	VI
По Канцеляріи Управленія:	
Дѣлопроизводители:	VI
	VIII
Инженеръ для технической переписки	VI
Старшій Бухгалтеръ	VII
Младшій Бухгалтеръ	VIII
Регистраторъ	IX
По производству работъ:	
Начальникъ работъ	V
Начальникъ дистанціи (отдѣленія)	VI
Помощникъ Начальника дистанціи	VIII
Отдѣльный производитель работъ и техникъ	VIII и IX
Письмоводитель Канцеляріи Начальника работъ	IX
Бухгалтеръ Канцеляріи Начальника дистанціи	IX
Завѣдывающій мастерскими и цейхгаузами	X

Примѣчанія: 1) Чины Управленія Закавказской желѣзной дороги пользуются съ того времени, какъ они были назначены на службу по этому Управленію, всѣми правами и преимуществами, предоставленными служащимъ по гражданскому вѣдомству въ Закавказскомъ краѣ.—2) Къ исполненію обязанностей сопряженныхъ съ должностями, значащимися въ росписаніи этомъ, могутъ быть приглашаемы по вольному найму лица всѣхъ состояній, не исключая иностранно-подданныхъ.

Къ № 47048.—1869 Мая 6.

Высочайше утвержденный, 6 Мая 1869 года, штатъ военно-морскихъ госпиталей: Балтійскихъ, Черноморскаго въ Николаевѣ, Бакинскаго и Амурскаго въ Николаевскѣ.

	Число чиновъ.	Содержаніе въ годъ. Рубли серебромъ. Одному: Жалованья.	Столовыхъ.	Квартирныхъ.	Всего.	Классы и разряды. По должности.	По шитью на мундиръ.
I. Кронштадтскій морской госпиталь на 1.500 кроватей.							
1. По медицинской части:							
Главный Докторъ (онъ же медицинскій Начальникъ Кронштадтскаго порта)	1	1.400	1.400	700	3.500	V	По положенію для медицинскихъ чиновъ.
Помощникъ Главнаго Доктора	1	1.100	350	350	1.800	VII	
Прозекторъ	1	900	300	300	1.500	VII	

47048

	Число чиновъ.	Содержаніе въ годъ. Одному. Жалованья.	Столовыхъ.	Квартирныхъ.	Всего. (Рубли серебромъ.)	Классы и разряды. По должности.	По шитью на мундиръ.
Ординаторовъ старшихъ	8	По Высочайше утвержденной росписи 13 Мая 1863 года (39615) медицинскихъ должностей морскаго вѣдомства по разрядамъ.					По Положенію для медицинскихъ чиновъ.
Ординаторовъ младшихъ	10						
Аптекарь	1	900	300	300	1.500	VII	
Помощниковъ аптекаря старшій	1	700	150	150	1.000	IX	
Помощниковъ аптекаря младшій	1	400	100	100	600	X	
Аптекарскихъ учениковъ старшихъ	2	По штату о фельдшерахъ.					
Аптекарскихъ учениковъ младшихъ	3						
Фельдшеровъ старшихъ	16						
Фельдшеровъ младшихъ	16						
На награду фельдшеровъ и аптекарскихъ учениковъ	—	—	—	—	700		
Повивальная бабка	1	200	—	85	285		
2. По хозяйственной части:							
Смотритель	1	800	800	600	2.200	VII	II
Помощникъ Смотрителя (можетъ быть изъ военныхъ чиновъ)	1	500	400	300	1.200	VIII	III
Смотритель при Ораніенбаумскихъ баракахъ	1	400	350	250	1.000	VIII	III
Коммисаровъ	2	300	300	200	1.600	X	IV
Дѣлопроизводитель	1	400	350	250	1.000	IX	III
Кастелянша	1	300	—	85	385		
На наемъ писцовъ	—	—	—	—	2.000		
На канцелярскіе расходы по Конторѣ госпиталя, покупку шнуровыхъ книгъ для Конторы и аптеки, на печатаніе объявленій въ вѣдомостяхъ о вызовѣ подрядчиковъ	—	—	—	—	500		
3. При церкви:							
Священникъ	1	По Положенію о духовенствѣ морскаго вѣдомства.					
Дьячокъ	1						
4. Прислуга для госпиталя казенная:							
Унтеръ-офицеровъ	20	По штату нижнихъ чиновъ портовыхъ экипажей.					
Палатныхъ пріемщиковъ	36						
Палатныхъ служителей	150						
На содержаніе мужской и женской вольнонаемной прислуги	—	—	—	—	11.200		
II. Калинковскій морской госпиталь на 300 кроватей.							
1. По медицинской части.							
Главный Докторъ	1	1.100	350	350	1.800	VI	По Положенію для медицинскихъ чиновъ.
Ординаторовъ старшихъ	2	По Высочайше утвержденной росписи 13 Мая 1863 года (39615) медицинскихъ должностей морскаго вѣдомства по разрядамъ.					
Ординаторовъ младшихъ	2						

47048

	Число чиновъ.	Содержаніе въ годъ.				Классы и разряды.	
		Одному.			Всего.	По должности.	По шитью на мундирѣ.
		Жалованья.	Столовыхъ.	Квартирныхъ.			
		Рубли серебромъ.					
Аптекарь	1	700	200	200	1.100	VIII	По Положенію для медицинскихъ чиновъ.
Помощникъ Аптекаря	1	400	100	100	600	X	
Повивальная бабка	1	200	—	85	285		
Сестеръ милосердія	9	—	—	—	2.250		
Аптекарскихъ учениковъ: старшій	1	По штату о фельдшерахъ.					
Аптекарскихъ учениковъ: младшій	1						
Фельдшеровъ: старшихъ	4						
Фельдшеровъ: младшихъ	4						
На награду фельдшеровъ и аптекарскихъ учениковъ	—	—	—	—	150		
2. По хозяйственной части:							
Смотритель	1	600	500	400	1.500	VII	II
Коммисаръ	1	300	300	200	800	X	IV
Дѣлопроизводитель	1	300	300	200	800	X	VI
Кастелянша	1	200	—	85	285		
На наемъ писцовъ	—	—	—	—	800		
На канцелярскіе припасы	—	—	—	—	300		
3. При церкви:							
Священникъ	1	По Положенію о духовенствѣ морскаго вѣдомства.					
Дьяконъ	1						
Дьячокъ	1						
4. Прислуга для госпиталей казенная:							
Унтеръ-офицеровъ	6	По штату нижнихъ чиновъ портовыхъ экипажей.					
Палатныхъ: пріемщиковъ	8						
Палатныхъ: служителей	30						
На содержаніе мужской и женской вольнонаемной прислуги	—	—	—	—	3.650		
III. Ижорскій морской госпиталь на 100 кроватей.							
1. По медицинской части:							
Главный Докторъ	1	1.000	350	350	1.700	VI	По Положенію для медицинскихъ чиновъ.
Ординаторовъ: старшій	1	По Высочайше утвержденной росписи 13 Мая 1863 года (39615) медицинскихъ должностей морскаго вѣдомства по разрядамъ.					
Ординаторовъ: младшій	1						
Аптекарь	1	700	150	150	1.000	IX	
Аптекарскихъ учениковъ: старшій	1	По штату о фельдшерахъ.					
Аптекарскихъ учениковъ: младшій	1						
Фельдшеровъ: старшихъ	2						
Фельдшеровъ: младшихъ	2						

47048

	Число чиновъ.	Содержаніе въ годъ.				Классы и разряды.	
		Одному.			Всего.	По должности.	По шитью на мундиръ.
		Жалованья.	Столовыхъ.	Квартирныхъ.			
		Рубли серебромъ.					
На награду фельдшеровъ и аптекарскихъ учениковъ	—	—	—	—	100		
Повивальная бабка	1	200	—	85	285		
2. По хозяйственной части.							
Смотритель (онъ же исправляетъ должность Комиссара)	1	400	300	200	900	IX	III
Дѣлопроизводитель	1	300	150	150	600	XII	IV
Кастелянша	1	200	—	85	285		
На наемъ писцовъ	—	—	—	—	400		
На канцелярскіе припасы	—	—	—	—	100		
3. Прислуга для госпиталя казенная:							
Унтеръ-офицеровъ	4	По штату нижнихъ чиновъ портовыхъ экипажей.					
Палатныхъ: пріемщиковъ	5						
Палатныхъ: служителей	10						
На содержаніе мужской и женской вольнонаемной прислуги	—	—	—	—	1.800		
IV. Николаевскій морской госпиталь на 100 кроватей.							
1. По медицинской части:							
Главный Докторъ	1	1.000	350	350	1.700	VI	По положенію для медицинскихъ чиновъ.
Ординаторовъ: старшій	1	По Высочайше утвержденной росписи 13 Мая 1863 года (39615) медицинскихъ должностей морскаго вѣдомства по разрядамъ.					
Ординаторовъ: младшій	1						
Аптекарь	1	700	150	150	1.000	IX	
Аптекарскихъ учениковъ: старшій	1	По штату о фельдшерахъ.					
Аптекарскихъ учениковъ: младшій	1						
Фельдшеровъ: старшихъ	2						
Фельдшеровъ: младшихъ	2						
На награду фельдшеровъ и аптекарскихъ учениковъ	—	—	—	—	100		
Повивальная бабка	1	200	—	85	285		
2. По хозяйственной части:							
Смотритель (онъ же исправляетъ должность Комиссара)	1	400	300	200	900	IX	III
Дѣлопроизводитель	1	300	150	150	600	XII	IV
Кастелянша	1	200	—	85	285		

47048

	Число чиновъ.	Содержаніе въ годъ. Рубли серебромъ. Одному. Жалованья.	Столовыхъ.	Квартирныхъ.	Всего.	По должности.	Классы и разряды. По шитью на мундиръ.
На наемъ писцовъ	—	—	—	—	400		
На канцелярскіе припасы	—	—	—	—	100		
3. Прислуга для госпиталя казенная:							
Унтеръ-офицеровъ	4	По штату нижнихъ чиновъ портовыхъ экипажей.					
Палатныхъ пріемщиковъ	5						
Палатныхъ служителей	10						
На содержаніе мужской и женской вольнонаемной прислуги	—	—	—	—	1.800		
V. Бакинскій морской госпиталь на 100 кроватей.							
1. По медицинской части:							
Главный Докторъ	1	1.500	350	350	2.200	VI	По Положенію для медицинскихъ чиновъ.
Ординаторовъ старшій	1	По Высочайше утвержденной росписи 13 Мая 1863 года (39615) медицинскихъ должностей морскаго вѣдомства по разрядамъ.					
Ординаторовъ младшій	1						
Аптекарь	1	1.050	150	150	1.350	IX	
Аптекарскихъ учениковъ старшій	1	По штату о фельдшерахъ.					
Аптекарскихъ учениковъ младшій	1						
Фельдшеровъ старшихъ	2						
Фельдшеровъ младшихъ	2						
На награду фельдшеровъ и аптекарскихъ учениковъ	—	—	—	—	100		
Повивальная бабка	1	300	—	85	385		
2. По хозяйственной части:							
Смотритель (онъ же исправляетъ должность Комисара)	1	600	300	200	1.100	IX	III
Дѣлопроизводитель	1	450	150	150	750	XII	IV
Кастелянша	1	300	—	85	385		
На наемъ писцовъ	—	—	—	—	400		
На канцелярскіе припасы	—	—	—	—	100		
3. Прислуга для госпиталя казенная:							
Унтеръ-офицеровъ	4	По штату нижнихъ чиновъ портовыхъ экипажей.					
Палатныхъ пріемщиковъ	5						
Палатныхъ служителей	10						
На содержаніе мужской и женской вольнонаемной прислуги	—	—	—	—	1.800		

47048

	Число чиновъ.	Содержаніе въ годъ. Одному. Жалованья.	Столовыхъ.	Квартирныхъ.	Всего.	Классы и разряды. По должности.	По шитью на мундиръ.
		Рубли серебромъ.					
VI. Морской госпиталь въ Николаевскѣ на Амурѣ на 100 кроватей.							
1. По медицинской части:							
Главный Докторъ (онъ же медицинскій Начальникъ Сибирской флотиліи и портовъ Восточнаго океана)	1	1.500	400	400	2.300	VI	По Положенію для медицинскихъ чиновъ.
Ординаторовъ: старшій	1	По Высочайше утвержденной росписи 13 Мая 1863 года (39615) медицинскихъ должностей морскаго вѣдомства по разрядамъ.					
Ординаторовъ: младшій	1						
Аптекарь	1	1.000	225	225	1.450	IX	
Аптекарскихъ учениковъ: старшій	1	По штату о фельдшерахъ.					
Аптекарскихъ учениковъ: младшій	1						
Фельдшеровъ: старшихъ	3						
Фельдшеровъ: младшихъ	3						
На награду фельдшеровъ и аптекарскихъ учениковъ	—	—	—	—	150		
Повивальная бабка	1	300	—	130	430		
2. По хозяйственной части:							
Смотритель (онъ же Исправляющій должность Комиссара)	1	750	450	300	1.500	VIII	III
Дѣлопроизводитель	1	450	225	225	900	X	IV
Кастелянша	1	300	—	130	430		
Писарей: старшихъ	2	По штату о писаряхъ.					
Писарей: младшихъ	2						
На канцелярскіе припасы и шнуровыя книги	—	—	—	—	150		
3. Прислуга для госпиталя казенная:							
Унтеръ-офицеровъ	6	По существующему въ томъ портѣ для нижнихъ чиновъ морскаго вѣдомства Положенію.					
Палатныхъ: пріемщиковъ	8						
Палатныхъ: служителей	15						
Прочихъ служителей	22						
Мастеровыхъ для починки бѣлья, одежды, посуды и прочихъ вещей	18						
На содержаніе женской вольнонаемной прислуги	—	—	—	—	400		

Примѣчанія: 1) Всѣ показанные въ настоящемъ штатѣ оклады содержанія опредѣлены безъ установленныхъ закономъ вычетовъ. Жалованье для чиновъ госпиталей Бакинскаго и въ Николаевскѣ на Амурѣ опредѣлено усиленное въ полуторномъ размѣрѣ, согласно 3 примѣчанію къ Высочайше утвержденной, 13 Мая 1863 года (39615), росписи медицинскихъ должностей морскаго вѣдомства по разрядамъ.—2) Лица, занимающія по сему штату какъ медицинскія, такъ и гражданскія должности (хотя бы сіи лица были и военнаго званія), пользуясь присвоеннымъ должностямъ ихъ содержаніемъ, ни деньщиковъ, ни деньщичьяго сухопутнаго провіанта на нихъ не получаютъ; а медицинскіе чиновники не получаютъ и назначавшихся имъ прежде прибавокъ жалованья за выслугу пятилѣтій. Ординаторы же, состоя на общемъ медицинскомъ Положеніи, пользуются деньщиками, провіантомъ на нихъ и установленными за выслугу пятилѣтій прибавками, согласно росписи медицинскихъ должностей 13 Мая 1863 года; при назначеніи въ морскія кампаніи,

47059 они получаютъ также морское довольствіе. Лица, пользующіяся казенными помѣщеніями, не получаютъ квартирныхъ денегъ.—3) Писаря, опредѣляемые по найму, отвѣтствуютъ за всѣ упущенія по должности, наравнѣ съ состоящими въ государственной службѣ. Въ случаѣ болѣзни, писаря, равно и наемная прислуга, имѣютъ право пользоваться въ морскихъ госпиталяхъ и получать изъ казенныхъ аптекъ лекарства, по рецептамъ морскихъ врачей.—4) Изъ денегъ, опредѣленныхъ по штату на содержаніе наемной прислуги, предоставляется госпитальнымъ Конторамъ выдавать прислугѣ условленное жалованье на руки, а пищу производить натурою, давая ежедневно щи, кашу, не менѣе ¼ фунта говядины на каждаго и хлѣба безъ опредѣленія вѣса, сколько кто съѣдастъ. Кашеваръ и пекарь для прислуги нанимаются изъ тѣхъ же штатныхъ суммъ.—5) Фельдшера, аптекарскіе ученики и писаря, равно казенные служители и вся наемная прислуга, помѣщаются въ зданіяхъ госпиталей. Если же таковаго помѣщенія въ самомъ госпиталѣ не окажется, то госпитальное начальство нанимаетъ для помѣщенія сихъ чиновъ квартиры въ частныхъ домахъ, близъ госпиталей. Расходъ по сему предмету предоставляется хозяйственному распоряженію госпитальныхъ Конторъ; отопленіе же и освѣщеніе нанимаемыхъ квартиръ производится по общему Положенію.—6) Суммы, опредѣленныя по сему штату на предметъ поощренія службы фельдшеровъ и аптекарскихъ учениковъ, съ разрѣшенія попечителей госпиталей, распредѣляются Конторами въ концѣ каждаго года, соразмѣрно заслугамъ и старанію каждаго изъ отличившихся фельдшеровъ и аптекарскихъ учениковъ, въ размѣрѣ, непревышающемъ годоваго ихъ жалованья.

Къ № 47059.—1869 Мая 9.

Описаніе поясной портупеи для фельдфебелей конной артиллеріи.

Портупея строится по образцу офицерской конно-артиллерійской, но изъ бѣлой юфти, вычерненной подъ воскъ, съ мѣднымъ приборомъ: въ гвардіи изъ красной мѣди, а въ арміи изъ желтой.

Всѣ ремни выкраиваются шириною въ ½ вершка. Поясной ремень портупеи состоитъ изъ двухъ частей, соединенныхъ мѣднымъ кольцомъ, къ которому привѣшенъ такой же крючекъ на цѣпочкѣ, состоящей изъ трехъ колечекъ; крючекъ этотъ вмѣстѣ съ цѣпочкою имѣетъ длины 1⅞ вершка, и служитъ для пристегиванія сабли въ пѣшемъ строю. Къ лѣвому концу пояснаго ремня пришивается металлическая застежка съ ушкомъ, а подъ нею, къ внутренней сторонѣ этого ремня, на разстояніи 1 вершка отъ пришива застежки, пристрачивается ремень въ 3½ вершка длиною, такъ чтобы конецъ его выходилъ изъ-подъ застежки на 2½ вершка; къ правому концу пришита полукруглая, мѣдная пряжка со шпенькомъ, и на этомъ же концѣ надѣты мѣдныя: шлевка и застежка съ змѣйкою. Длина этихъ концовъ: лѣваго (отъ кольца съ крючкомъ до застежки) опредѣляется такимъ образомъ, чтобы кольцо приходилось противъ лѣвой бедровой кости, а застегнутая змѣйка—по серединѣ мундирнаго борта; праваго же конца—18 вершковъ.

Къ кольцу пояснаго ремня пристрачивается боковой пасикъ, длина котораго должна быть такова, чтобы привѣшенную саблю можно было подхватить опущенною лѣвою рукою подъ эфесъ. Задній пасикъ, длиною 34 дюйма, надѣвается петлею на поясной ремень, такъ, чтобы приходился сзади между лифными пуговицами.

Къ нижнимъ концамъ обоихъ пасиковъ, къ каждому, пристегивается по одной мѣдной овальной пряжкѣ со шпенькомъ, длиною въ 1⅝ дюйма, при которыхъ, чрезъ припаянную къ внутренней сторонѣ ихъ, по серединѣ, гайку продѣты по одному ремню длиною въ 1⅛ вершка, съ надѣтымъ на нижнемъ концѣ его стальнымъ полированнымъ крючкомъ; длина крючковъ 1¼ вершка; ремни эти съ надѣтыми на нихъ крючками пристрочены къ пряжкамъ наглухо. Пряжки пристегиваются такъ, чтобы пропущенные сквозь нихъ концы пасиковъ доходили до ноженъ сабли.

Для носки пистолета, въ пѣшемъ строю, употребляется боевой ремень, по образцу имѣющагося въ конной артиллеріи при портупеяхъ драгунскаго образца. Къ внутренней сторонѣ портупеи пришиваются три кожаныя пуговки, на манеръ костяжекъ, изъ коихъ одна на лѣвой части поясnаго ремня въ разстояніи ⅝ вершка, а двѣ на правой части того же ремня въ разстояніи: одна на ½ вершка, а другая на 2½ вершк. отъ кольца.

Когда пистолетъ въ кобурѣ, то боевой ремень застегнутъ на 1-ю и 3-ю пуговки; а въ пѣшемъ строю онъ застегивается на 2-ю и 3-ю пуговки, чрезъ что образуется петля, въ которую и вкладывается пистолетъ.

Всѣ ремни, составляющіе эту портупею, должны быть изъ плотной юфти, безъ пашинъ, безъ глубокихъ оспинъ, подрѣзей и подбоинъ; на поясномъ же ремнѣ допускаются неглубокія подрѣзи, но только не на краяхъ ремня.

Къ № 47062.—1869 Мая 10. **47062**

Высочайше утвержденный, 10 Мая 1869 года, штатъ Канцеляріи Московскаго Опекунскаго Совѣта.

Классы должностей.	Наименованіе должностей.	Число лицъ.	Одному. Жалованья. Рубли.	Коп.	Содержанія. Рубли.	Коп.	Итого. Рубли.	Коп.	Всѣмъ. Рубли.	Коп.
V	Директоръ	1	1.800	—	2.000	—	3.800	—	3.800	—
VI	Помощникъ его	1	1.000	—	1.000	—	2.000	—	2.000	—
VII	Экспедиторовъ	2	700	—	600	—	1.300	—	2.600	—
IX	Помощниковъ ихъ	2	400	—	400	—	800	—	1.600	—
VII	Секретарь	1	600	—	500	—	1.100	—	1.100	—
IX	Помощникъ его	1	400	—	400	—	800	—	800	—
VII	Бухгалтеръ	1	900	—	900	—	1.800	—	1.800	—
IX	Помощникъ его	1	400	—	400	—	800	—	800	—
VII	Казначей (онъ же Экзекуторъ)	1	800	—	1.000	—	1.800	—	1.800	—
IX	Помощникъ его	1	400	—	400	—	800	—	800	—
VIII	Журналистъ	1	500	—	500	—	1.000	—	1.000	—
IX	Помощникъ его	1	300	—	300	—	600	—	600	—
IX	Регистраторъ	1	350	—	350	—	700	—	700	—
VIII	Архиваріусъ	1	400	—	400	—	800	—	800	—
X	Помощникъ его	1	200	—	200	—	400	—	400	—
	Присяжный счетчикъ	1	150	—	150	—	300	—	300	—
			Квартира натурою.							
	Итого на содержаніе служащихъ	18	—	—	—	—	—	—	20.900	—
	На содержаніе 1 швейцара, 6-ти курьеровъ и 6-ти сторожей, всего 13-ти лицъ								2.490	—
	На наемъ писарей, на канцелярскія потребности, на наемъ экипажа для казначейской, на разъѣзды служащихъ и курьеровъ, освѣщеніе, натираніе половъ, ремонтъ мебели, печатаніе книгъ, бланковъ, на награжденіе служащихъ и другіе мелочные расходы по Канцеляріи, равно на наемъ врача для пользованія нижнихъ служителей								10.900	—
	Всего								34.290	—

Примѣчаніе. Сумма, опредѣленная на наемъ писарей, канцелярскія потребности и другія надобности Канцеляріи, расходуется не иначе, какъ съ разрѣшенія Предсѣдательствующаго въ Опекунскомъ Совѣтѣ, Управляющаго Канцеляріею.

47070 *Къ № 47070.—1869 Мая 12.*

47070

Высочайше утвержденныя, 12 Мая 1869 года, раскладки сборовъ на земскія повинности на трехлѣтіе съ 1869 года. № 1.

Раскладка сборовъ на государственныя повинности. На трехлѣтіе съ 1869 года.

I. Сборъ съ торговыхъ свидѣтельствъ на государственныя повинности.

Названіе губерній.	1-й гильдіи по 39 руб.			2-й гильдіи.																		Общая сумма сбора въ годъ.	
				I-го класса по 14 руб.			II-го класса по 12 руб.			III-го класса по 9 руб. 50 коп.			IV-го класса по 7 руб. 50 коп.			V-го класса по 5 руб. 50 коп.							
	Число свидѣтельствъ.	Сумма.		Число свидѣтельствъ.	Сумма.		Число свидѣтельствъ.	Сумма.		Число свидѣтельствъ.	Сумма.		Число свидѣтельствъ.	Сумма.		Число свидѣтельствъ.	Сумма.						
		Рубли.	Коп.		Рубли.	Коп.		Рубли.	Коп.		Рубли.	Коп.		Рубли.	Коп.		Рубли.	Коп.				Рубли.	Коп.
Саратовская	52	2.028	—	—	—	—	349	4.188	—	556	5.282	—	546	4.095	—	49	269	50				15.862	50
Харьковская	39	1.521	—	—	—	—	610	7.320	—	—	—	—	447	3.352	50	607	3.338	50				15.532	—
Воронежская	30	1.170	—	—	—	—	281	3.372	—	64	608	—	943	7.072	50	100	550	—				12.772	50
Курляндская	41	1.599	—	—	—	—	—	—	—	234	2.223	—	364	2.730	—	—	—	—				6.552	—
Московская	616	24.024	—	4.475	62.650	—	—	—	—	830	7.885	—	856	6.420	—	311	1.710	50				102.689	50
Тамбовская	31	1.209	—	—	—	—	—	—	—	542	5.149	—	614	4.605	—	578	3.179	—				14.142	—
Симбирская	12	468	—	—	—	—	—	—	—	181	1.719	50	159	1.192	50	72	396	—				3.776	—
Курская	39	1.521	—	—	—	—	273	3.300	—	—	—	—	828	6.210	—	754	4.147	—				15.178	—
Кіевская	57	2.223	—	—	—	—	569	6.828	—	468	4.446	—	718	5.385	—	136	748	—				19.630	—
Подольская	8	312	—	—	—	—	—	—	—	232	2.204	—	1.303	9.772	50	—	—	—				12.288	50
С.-Петербургская	571	22.269	—	4.165	58.310	—	181	2.172	—	929	8.825	50	209	1.567	50	178	979	—				94.123	—
Самарская	30	1.170	—	—	—	—	309	3.708	—	48	456	—	443	3.322	50	429	2.359	50				11.016	—
Владимірская	91	3.549	—	—	—	—	136	1.632	—	825	7.837	50	528	3.960	—	—	—	—				16.978	50
Вятская	45	1.755	—	—	—	—	—	—	—	98	931	—	352	2.640	—	308	1.694	—				7.020	—
Ярославская	72	2.808	—	—	—	—	366	4.392	—	202	1.919	—	541	4.057	50	—	—	—				13.176	50
Ковенская	67	2.613	—	—	—	—	—	—	—	302	2.869	—	449	3.367	50	—	—	—				8.849	50
Нижегородская	36	1.404	—	—	—	—	246	2.952	—	351	3.334	50	61	457	50	—	—	—				8.148	—
Пензенская	17	663	—	—	—	—	—	—	—	218	2.071	—	128	960	—	243	1.336	50				5.030	50
Оренбургская	12	468	—	—	—	—	—	—	—	268	2.546	—	115	862	50	184	1.012	—				4.888	50
Уфимская	5	195	—	—	—	—	—	—	—	68	646	—	135	1.012	50	63	346	50				2.200	—
Орловская	36	1.404	—	—	—	—	233	2.796	—	667	6.336	50	407	3.052	50	563	3.096	50				16.685	50
Казанская	209	8.151	—	—	—	—	1.360	16.320	—	243	2.308	50	1.338	10.035	—	263	1.446	50				38.261	—
Херсонская	86	3.354	—	1.079	15.106	—	175	2.100	—	290	2.755	—	907	6.802	50	—	—	—				30.117	50
Бессарабская область	9	351	—	—	—	—	275	3.300	—	203	1.928	50	294	2.205	—	—	—	—				7.784	50
Екатеринославская	83	3.237	—	—	—	—	703	8.436	—	830	7.885	—	126	945	—	258	1.419	—				21.922	—
Волынская	16	624	—	—	—	—	—	—	—	124	1.178	—	634	4.755	—	201	1.105	50				7.662	50
Черниговская	15	585	—	—	—	—	—	—	—	127	1.206	50	189	1.417	50	1.439	7.914	50				11.123	50
Полтавская	22	858	—	—	—	—	—	—	—	380	3.610	—	362	2.715	—	527	2.898	50				10.081	50
Тверская	72	2.808	—	—	—	—	177	2.124	—	739	7.020	50	542	4.065	—	113	621	50				16.639	—
Тульская	36	1.404	—	—	—	—	353	4.236	—	—	—	—	1.034	7.755	—	206	1.133	—				14.528	—
Рязанская	25	975	—	—	—	—	—	—	—	396	3.762	—	1.050	7.875	—	477	2.623	50				15.235	50
Пермская	90	3.510	—	—	—	—	—	—	—	500	4.750	—	500	3.750	—	170	935	—				12.945	—
Виленская	12	468	—	—	—	—	172	2.064	—	—	—	—	8	60	—	30	165	—				2.757	—
Гродненская	11	429	—	—	—	—	—	—	—	104	988	—	94	705	—	62	341	—				2.163	—
Костромская	44	1.716	—	—	—	—	—	—	—	495	4.702	50	233	1.747	50	137	753	50				8.919	50
Калужская	23	897	—	—	—	—	272	3.264	—	—	—	—	805	6.037	50	246	1.353	—				11.551	50
Восточная Сибирь	122	4.758	—	—	—	—	—	—	—	198	1.881	—	190	1.425	—	557	3.063	50				11.127	50
Западная Сибирь	76	2.964	—	—	—	—	—	—	—	462	4.389	—	195	1.462	50	391	2.150	50				10.966	—
Минская	21	819	—	—	—	—	—	—	—	89	845	50	38	285	—	360	1.980	—				3.929	50
Ставропольская	29	1.131	—	—	—	—	—	—	—	170	1.615	—	195	1.462	50	301	1.655	50				5.864	—
Вологодская	12	468	—	—	—	—	—	—	—	129	1.225	50	197	1.477	50	194	1.067	—				4.238	—
Таврическая	190	7.410	—	—	—	—	—	—	—	199	1.890	50	558	4.185	—	342	1.881	—				15.366	50
Могилевская	20	780	—	—	—	—	—	—	—	160	1.520	—	83	622	50	418	2.299	—				5.221	50
Новгородская	24	936	—	—	—	—	—	—	—	180	1.710	—	249	1.867	50	416	2.288	—				6.801	50
Астраханская	18	702	—	—	—	—	265	3.180	—	—	—	—	330	2.475	—	196	1.078	—				7.435	—
Архангельская	19	741	—	—	—	—	104	1.248	—	—	—	—	—	—	—	109	599	50				2.588	50
Псковская	22	858	—	—	—	—	—	—	—	172	1.634	—	158	1.185	—	423	2.326	50				6.003	50
Витебская	19	741	—	—	—	—	—	—	—	184	1.748	—	79	592	50	279	1.534	50				4.616	—
Смоленская	22	858	—	—	—	—	—	—	—	208	1.976	—	419	3.142	50	240	1.320	—				7.296	50
Олонецкая	4	156	—	—	—	—	—	—	—	49	465	50	127	952	50	46	253	—				1.827	—
Итого въ годъ	3.258	127.062	—	9.719	136.066	—	7.411	88.932	—	13.714	130.283	—	21.080	158.100	—	12.976	71.368	—				711.811	—
Итого въ три года	—	—	—	—	—	—	—	—	—	—	—	—	—	—	—	—	—	—				2.135.433	—

47070

№ 2.

Высочайше утвержденная, 12 Мая 1869 года, раскладка сборовъ на губернскія повинности.

На трехлѣтіе съ 1869 года.

I. Сборъ съ торговыхъ свидѣтельствъ на губернскія повинности.

Губерніи.	1-й гильдіи. по 26 р.	2-й гильдіи. I-го класса по 9 р. 30 к.	II-го класса по 8 р.	III-го класса по 6 р. 30 к.	IV-го класса по 5 р.	V-го класса по 3 р. 60 к.	Общая сумма годоваго сбора.
	Сумма сбора.						
	Рубли.	Рубли.		Рубли.	Коп.	Рубли.	Рубли.	Коп.	Рубли.	Коп.
Архангельская	494	—	832	—	—	—	392	40	1.718	40
Астраханская	468	—	2.120	—	—	1.650	705	60	4.943	60
Бессарабская область	234	—	2.200	1.278	90	1.470	—	—	5.182	90
Виленская	312	—	1.376	—	—	40	108	—	1.836	—
Витебская	494	—	—	1.159	20	395	1.004	40	3.052	60
Волынская	416	—	—	781	20	3.170	723	60	5.090	80
Гродненская	286	—	—	655	20	470	223	20	1.634	40
Кіевская	1.482	—	4.552	2.948	40	3.590	489	60	13.062	—
Ковенская	1.742	—	—	1.902	60	2.245	—	—	5.889	60
Курляндская	1,066	—	—	1,474	20	1.820	—	—	4.360	20
Минская	546	—	—	560	70	190	1.296	—	2.592	70
Могилевская	520	—	—	1.008	—	415	1,504	80	3.447	80
Подольская	208	—	—	1.461	60	6.515	—	—	8.184	60
Пермская	2.340	—	—	7.020	—	—	—	—	9.360	—
Оренбургская	312	—	—	1.688	40	575	662	40	3.237	80
Ставропольская	754	—	—	1.071	—	975	1.083	60	3.883	60
Уфимская	130	—	—	428	40	675	226	80	1.460	20
Восточная Сибирь	3.172	—	—	1.247	40	950	2.005	20	7.374	60
Западная Сибирь	1.976	—	—	2.910	60	975	1.407	60	7.269	20
Итого въ годъ	16.952	—	11.080	27.593	80	26.120	11.833	20	93.581	—
Итого въ 3 года	—	—	—	—	—	—	—	—	280.743	—

II. Поземельный сборъ на губернскія повинности.

Губерніи.	Подесятинный. Число десятинъ.	Окладъ.	Сумма годоваго сбора.		Процентный. Доходъ съ земель и капиталовъ.		Окладъ.	Сумма годоваго сбора.		Итого.	
		Коп.	Рубли.	Коп.	Рубли.	Коп.	Коп.	Рубли.	Коп.	Рубли.	Коп.
Виленская	3.048.929	1¼	32.040	¾	52.232	—	2	1.044	64	33.084	64¾
Витебская	3.052.166	¾	19.839	65½	110.329	37½	2	2.206	58½	22.046	24
Волынская	4.863.193	1 ½	27.684	22¼	56.932	27½	2	1.132	41¼	28.816	63½
Гродненская	2.571.011	¾ ¼	40.846	19¾	97.739	—	1 2	1.954	78	42.800	97¾
Кіевская	3.743.702	2¼	18.770	8½	128.797	—	2	2.575	94	21.346	2½
Ковенская	3.138.361	1 ½	42.574	96	670.399	84	2	13.407	99	55.982	95
Курляндская	1.014.121	1⅝	10.186	97½	1.237.393	77½	2	13.741	3	23.928	½
Минская	5.367.314	1½	33.054	42¾	14.141	58	1 2	282	82	33.337	24¾
Могилевская	3.350.301	¾	43.104	15	36.523	40	2	730	46	43.834	61
Подольская	3.198.797	1⅜ 2 1½ 1	51.193	17½	108.615	34¾	2	2.172	30½	53.365	48

47070

II. Поземельный сборъ на губернскія повинности.

Губерніи.	Подесятинный. Число десятинъ.	Окладъ. Коп.	Сумма годоваго сбора. Рубли.	Коп.	Процентный. Доходъ съ земель и капиталовъ. Рубли.	Коп.	Окладъ. Коп.	Сумма годоваго сбора. Рубли.	Коп.	Итого. Рубли.	Коп.
Ставропольская	2.269.834	2½	47.176	5	35.298	25	2	705	96	47.882	1
Уфимская	7.778.226	2/5	15.556	45	—	—	—	—	—	15.556	45
Итого въ годъ	43.395.955	—	382.026	35½	2.538.401	84¼	—	39.954	92¼	421.981	27¾
Итого въ три года	—	—	—	—	—	—	—	—	—	1.265.943	83¼
Сверхъ того процентнаго сбора съ ежегоднаго дохода, получаемаго арендными и закладными владѣльцами съ капиталовъ.											
Волынская	—	—	—	—	17.218	14	4	688	73	688	73
Ковенская	—	—	—	—	855.174	—	¼	2.137	93½	2.137	93½
Подольская	—	—	—	—	380.098	—	¼	950	24½	950	24½
Всего въ годъ	43.395.955	—	382.026	35½	3.790.891	98¼	—	43.731	83¼	425.758	18¾
Всего въ три года	—	—	—	—	—	—	—	—	—	1.277.274	56¼

III. Подушный сборъ на губернскія повинности.

Губерніи.	1-го разряда. Число душъ.	Окладъ съ каждой души. Руб.	Коп.	Сумма годоваго сбора. Рубли.	Коп.	2-го разряда. Число душъ.	Окладъ съ каждой души. Коп.	Сумма годоваго сбора. Рубли.	Коп.	3-го разряда. Число душъ.	Окладъ съ каждой души. Коп.	Сумма годоваго сбора. Рубли.	Коп.	Итого. Число душъ.	Сумма годоваго сбора. Рубли.	Коп.
Архангельская	78.114	—	20	15.622	80	8.939	15	1.340	85	15.315	12	1.837	80	111.743	19.457	70
Астраханская	80.118 (*)	—	8½	6.810	3	42.437	5¾	2.440	12¾	4 разряда 9.375	7	656	25	137.214	9.763	22¼
Курляндская	Безъ раздѣленія на разряды по къ. съ душ.						1			14.659	3½	513	6½	256.030	2.560	30
Оренбургская	162.153	—	14	22.701	42	20.639	12	2.476	68	72.552	10	7.255	20	255.344	32.433	30
Подольская	117.886	—	3	3.536	58	470.539	1¾	8.234	43¼	202.226	1	2.022	26	790.651	13.793	27¼
Восточная Сибирь	193.163	1	11¼	214.893	83¾	53.330	86¾	46.263	77½	75.709	62	46.939	58	458.454	359.191	69¼
Западная Сибирь	225.337	—	10	22.533	70	202.783	9	18.250	47	4 разряда 136.252	37½	51.094	50	715.286	62.703	21
										231.454	8	18.756	32			
										4 разряда 52.712	6	3.162	72			
Итого: въ годъ	856.771	—	—	286.098	36¾	798.667	—	79.006	33½	813.254	—	132.237	69½	2.724.722	499.902	69¾
Итого: въ 3 года	—	—	—	—	—	—	—	—	—	—	—	—	—	—	1.499.708	9¼

Какія мѣстности отнесены къ каждому изъ разрядовъ означено въ раскладкѣ сбора на государственныя повинности.

(*) Въ томъ числѣ 53.598 душъ государственныхъ крестьянъ и 24.520 душъ, обложенныхъ по доходу получаемому отъ рыболовныхъ водъ въ количествѣ 73.360 рублей 33 копѣйки, считая, на основаніи 1 примѣч. къ 56 статьѣ Устава о земск. повин., каждые 3 рубля дохода за одну ревизскую душу.

47070

№ 3.

Высочайше утвержденная, 12 Мая 1869 года, раскладка сборовъ на частныя повинности дворянскихъ имѣній.

На трехлѣтіе съ 1869 года.

Поземельный сборъ на частныя повинности дворянскихъ имѣній.

Губерніи.	Число десятинъ.	Окладъ съ десятины. Копѣйки.	Сумма годоваго сбора. Рубли.	Коп.
Бессарабская область	1.561.255	1	15.612	55
Виленская	1.737.049	1	17.370	49
Витебская	1.831.530	3/4	13.736	47½
Волынская	2.825.647	1½	21.886	87
		2/3		
		1/4		
Гродненская	1.204.518	1¾	19.272	28¾
Кіевская	2.023.952	1	18.622	40¾
		5/8		
Ковенская	1.910.827	1	19.108	27
Минская	3.548.612	1/4	8.871	53
Могилевская	1.864.643	1	18.646	43
Подольская	1.697.909	1	14.247	99½
		1/2		
Ставропольская	332.965	1½	4.994	47½
Итого въ годъ	20.538.907	—	172.369	78
Итого въ 3 года	—	—	517.109	34
	Доходъ отъ рыболовныхъ водъ.	Считая дохода 3 р. за одну душу.		
Сверхъ того, по Астраханской губерніи	73.560 р. 33 к.	22	5.394	40
Всего въ годъ	—	—	177.764	18
Всего въ 3 года	—	—	533.292	54

№ 4.

Высочайше утвержденная, 12 Мая 1869 года, раскладка сборовъ на частныя повинности разныхъ сословій.

На трехлѣтіе съ 1869 года.

Подушный сборъ на частныя повинности разныхъ сословій.

Сословія.	Число душъ.	Окладъ съ каждой души. Копѣйки.	Сумма годоваго сбора. Рубли.	Коп.
Съ государственныхъ крестьянъ и инородцевъ.				
По Восточной Сибири	97.596	31	122.573	12½
	133.324	30¼		
	106.629	28½		
	102.412	21		
	837	11		
	440.798			
По Западной Сибири	100.234	51¾	232.753	40¾
	418.225	43¼		
	518.459			
Итого въ годъ	959.257	—	355.326	53¼
Итого въ 3 года	—	—	1.065.979	59¾

47070

№ 5.

Высочайше утвержденная, 12 Мая 1869 года, раскладка сборовъ на повинности содержанія мировыхъ по крестьянскимъ дѣламъ учрежденій.

На трехлѣтіе съ 1869 года.

I. Поземельный сборъ на повинности содержанія мировыхъ по крестьянскимъ дѣламъ учрежденій.

Губерніи.	Подесятинный. Число десятинъ.	Окладъ. Коп.	Сумма годоваго сбора. Рубли.	Коп.	Процентный. Доходъ съ земель и капиталовъ.	Окладъ.	Сумма годоваго сбора. Рубли.	Итого. Рубли.	Коп.
Архангельская	3.365	1½	50	47½	—	—	Отъ удѣльнаго вѣдомства. 3.680	3.730	47½
Астраханская	2.009.889	1⅛	21.873	6½	—	—	—	21.873	6½
Виленская	3.048.929	4¼	124.608	36¼	—	—	—	124.608	36¼
Витебская	3.044.464	4¼	127.518	44	—	—	—	127.518	44
Волынская	5.003.318	6 2 4¼ 1¼	194.228	20½	—	—	—	194.228	20½
Гродненская	2.592.150	5½	137.867	7	—	—	—	137.867	7
Кіевская	4.185.334	4¾ 2¼ 3¾ 1¼	172.682	41½	—	—	—	172.682	41½
Ковенская	2.988.153	5⅜	152.239	11	—	—	—	152.239	11
Минская	5.363.638	2¾	144.758	94½	—	—	—	144.758	94½
Могилевская	3.350.301	4	131.647	69	—	—	—	131.647	69
Пермская	15.519.821	⅘	122.981	2¼	—	—	—	122.981	2¼
Подольская	3.198.797	4⅖	143.237	21½	—	—	—	143.237	21½
Ставропольская	2.794.642	1	23.198	20½	—	—	—	23.198	20½
Уфимская	8.388.194	2⅗ ⅗ 1⅘ ½ 1 ⅘ ⅘ ⅗ ⅖	87.104	67	—	—	—	87.104	67
Западная Сибирь	—	—	—	—	—	—	Отъ горнаго вѣдомства. 13.500	13.500	—
Итого въ годъ	61.490.995	—	1.583.994	89	—	—	17.180	1.601.174	89
Итого въ 3 года	—	—	—	—	—	—	—	4.803.524	67

II. Подушный сборъ на повинности содержанія мировыхъ по крестьянскимъ дѣламъ учрежденій.

Губерніи.	Въ мѣстностяхъ. 1-го разряда. Число душъ.	Окладъ съ каждой души. Коп.	Сумма годоваго сбора. Руб.	Коп.	2-го разряда. Число душъ.	Окладъ съ каждой души. Коп.	Сумма годоваго сбора. Руб.	Коп.	3-го разряда. Число душъ.	Окладъ съ каждой души. Коп.	Сумма годоваго сбора. Руб.	Коп.	4-го разряда. Число душъ.	Окладъ съ каждой души. Коп.	Сумма годоваго сбора. Руб.	Итого. Число душъ.	Сумма годоваго сбора. Руб.	Коп.
Архангельская	74.648	27¼	20.341	58	7.560	20¾	1.568	70	14.207	13¼	1.882	42¾	9.375	8	750	105.790	24.542	70¾
Оренбургская	147.183	22	32.380	26	16.419	19	3.119	61	60.112	16	9.617	92	30.361	10¼	3.112	254.075	48.229	79
Западная Сибирь	Безъ раздѣленія				на разряды				по 8¼ к.		съ душ.		. . .	. .	. . .	169.633	13.994	72¼
Итого въ годъ	221.831	—	52.721	84	23.979	—	4.688	31	74.319	—	11.500	34¾	39.736	—	3.862	529.498	86.767	22
Итого въ 3 года	—	—	—	—	—	—	—	—	—	—	—	—	—	—	—	—	260.301	66

Высочайше утвержденная, 12 Мая 1869 года, раскладка подушнаго сбора на государственныя земскія повинности на трехлѣтіе съ 1869 года.

Высочайше утвержденная раскладка подушнаго сбора на государственныя земскія повинности на трехлѣтіе съ 1869 года.

Подушный сборъ на государственныя повинности.

Названіе губерній.	1-го Разряда. Число душъ.	Окладъ съ души. Рубли.	К.	Сумма годоваго сбора. Рубли.	К.	2-го Разряда. Число душъ.	Окладъ съ души. Рубли.	К.	Сумма годоваго сбора. Рубли.	К.	3-го Разряда. Число душъ.	Окладъ съ души. Рубли.	К.	Сумма годоваго сбора. Рубли.	К.	4-го Разряда. Число душъ.	Окладъ съ души. Коп.	Сумма годоваго сбора. Рубли.	К.	Итого. Число душъ.	Сумма годоваго сбора. Рубли.	К.	Означеніе мѣстностей каждаго разряда.
I Отдѣлъ.																							1-го Разряда.
Саратовская	209.155	1	25	261.443	75	179.981	1	13	203.378	53	77.973	1	1	78.752	73	239.830	89	213.448	70	706.939	757.023	71	Города: Саратовъ, Вольскъ, Хвалынскъ и Балашовъ. Волости: Саратовскаго уѣзда: Саратовская, Синнинская (государственные крестьяне) и колонисты; Вольскаго уѣзда: Воскресенская, Юловская; Хвалынскаго уѣзда: Селидьбинская, Елшанская; Петровскаго уѣзда: Петровская; Аткарскаго уѣзда: Еланская, Терновская, Краишевская, Судачская, Гнеушевское общество, Невѣжкинская, Федоровская, Екатериновская, колонисты; Балашовскаго уѣзда: Дурникинская, Большекарайская, Рѣпинская, Старохоперская, Самайловская, Песчанская, Балашовская, Богородская; Камышинскаго уѣзда: Краснопрская, Тарасовская, Лапуховская, Камышинская, Даниловское общество, Антиповская, Банновская, Золотовская, колонисты; Царицынскаго уѣзда: Червленоразинская, Песковатская.
																							2-го Разряда.
																							Города: Царицынъ, Камышинъ, Посадъ Дубовка. Волости: Саратовскаго уѣзда: Курдюмская, Шировинская, Озерская, Лоховская, Алексѣевская; Вольскаго уѣзда: Вязовская, Сосновская, Булгаковская, Донеузская; Хвалынскаго уѣзда: Самодуровская, Старолебежайская, Среднетерешанская, Старокулаткинская, Шалкинская, Старопечаурская, Барановская, Староатлашинская; Кузнецкаго уѣзда: Канадейская, Невѣрнинская, Могиловская, Сюзюмская, Камишкирская, Дубровская, Наскафтынская; Петровскаго уѣзда: Захаркинская, Мачкасская, Старославкинская, Козловская, Порговская, Савкинская, Новозахаркинская, Малосердобинская; Сердобскаго уѣзда: Бакурская, Малиновская, Сердобская, Никольскопяштская, Вертуновская; Аткарскаго уѣзда: Аткарская, Сластушинская; Балашовскаго уѣзда: Старогривкинская, Турковская; Камышинскаго уѣзда: Гусельская, Котовская, Саламатинская.
																							3-го Разряда.
																							Города: Петровскъ и Кузнецкъ. Волости: Саратовскаго уѣзда, Рыбушанская, Сухокорбулакская, Елшанская, Усовская, Синнинская (временно-обязанные крестьяне); Вольскаго уѣзда: Ключевская, Петропавловская, Покровская, Куриловская, Улыбовская, Старожуковская, Черкасская, Бѣлогродинская, Терсинская; Хвалынскаго уѣзда: Ивановская, Черногатонская, Широкобуеракская, Алексѣевская; Аткарскаго уѣзда: Копен-

47071

Подушный сборъ на государственныя повинности.

Названіе губерній.	1-го Разряда.				2-го Разряда.				3-го Разряда.			4-го Разряда.			Итого.		Означеніе мѣстностей каждаго разряда.
	Число душъ.	Окладъ съ души. Рубли.	К.	Сумма годоваго сбора. Рубли.	К.	Число душъ.	Окладъ съ души. Рубли.	К.	Сумма годоваго сбора. Рубли.	К.	Число душъ.	Окладъ съ души. Рубли.	К.	Сумма годоваго сбора. Рубли.	К.	Число душъ.	Сумма годоваго сбора. Рубли.	К.	
																			ская, Ключевская, Голицынская, Старобахметевская, Толовская, Салтыковская, Байшевская, Шиловская, Чедаевская, Дивовская, Журовская, Рельнинская, Большеелшанская, Широкоорамышинская, Большедмитріевская, Александровская, Баландинская; Сердобскаго уѣзда: Бѣковская; Балашовскаго уѣзда: Романовская, Падовская, Сергіевская, Березовская, Алмазовская, Новопокровская, Котоврасинская, Тростянская, Михайловская, Малосеменовская, Казачкинская, Благовѣщенская, Хрущевская, Красавская; Камышинскаго уѣзда: Нижнедобринская, Жирновская, Митакинская, Ахматовская, Мордовинская.
																			4-го Разряда.
																			Города: Аткарскъ и Сердобскъ, и остальныя волости: уѣздовъ: Саратовскаго, Вольскаго, Хвалынскаго, Кузнецкаго, Петровскаго, Сердобскаго, Аткарскаго, Балашовскаго, Камышинскаго и Царицынскаго.
																			1-го Разряда.
Харьковская	276.202	1	33	367.349	66	193.857	1	5	203.549	85	176.850	—	70	123.795	—	—	—	—	—	646.909	694.694	51	Городъ Харьковъ и уѣзды: Харьковскій, Изюмскій, Сумскій, Старобѣльскій.
																			2-го Разряда.
																			Города: Сумы, Изюмъ, Старобѣльскъ, Славянскъ, Бѣлополье, и уѣзды: Волчанскій, Зміевскій и Купянскій.
																			3-го Разряда.
																			Города: Ахтырка, Волчанскъ, Купянскъ, Богодуховъ, Лебединъ, Зміевъ, Чугуевъ, Краснокутскъ, Золочевъ, Недригайловъ, Балки. Уѣзды: Валковскій, Ахтырскій, Богодуховскій и Лебединскій.
																			1-го Разряда.
Воронежская	243.486	1	34	326.271	24	486.457	1	—	486.457	—	93.330	—	73	68.130	90	—	—	—	—	823.273	880.859	14	Уѣзды (съ городами): Острогожскій, Бобровскій и Валуйскій.
																			2-го Разряда.
																			Новохоперскій, Коротоякскій, Нижнедѣвицкій, Воронежскій, Бирюченскій, Богучарскій и Землянскій.
																			3-го Разряда.
																			Задонскій и Павловскій.
Курляндская		Безъ		раз		дѣ		ле		нія	по	1		р.		7	к.	—	—	256.030	273.952	10	
Московская		Безъ		раз		дѣ		ле		нія	по	1		р.		7	к.	—	—	584.455	625.366	85	

47071

Подушный сборъ на государственныя повинности.

Названіе губерній.	1-го Разряда.					2-го Разряда.					3-го Разряда.				4-го Разряда.			Сумма.			Означеніе мѣстностей каждаго разряда.
	Число душъ.	Окладъ съ души. Рубли.	К.	Сумма годоваго сбора. Рубли.	К.	Число душъ.	Окладъ съ души. Рубли.	К.	Сумма годоваго сбора. Рубли.	К.	Число душъ.	Окладъ съ души. Рубли.	К.	Сумма годоваго сбора. Рубли.	К.	Число душъ.	Окладъ съ души. Коп.	Сумма годоваго сбора. Рубли.	К.	Число душъ.	Сумма годоваго сбора. Рубли.	К.	
Тамбовская	163.812	1	40	232.136	80	252.479	1	14	287.826	6	196.586	—	96	188.722	56	187.756	80	150.204	80	802.633	858.890	22	1-го Разряда. Города: Козловъ съ уѣздомъ и Моршанскъ съ уѣздомъ (за исключеніемъ 10-ти волостей, поименованныхъ ниже). 2-го Разряда. Города съ уѣздами: Тамбовъ, Борисоглѣбскъ и Усмань. 3-го Разряда. Моршанскаго уѣзда, волости: Серповская, Давидовская, Островско-Новосысоевская, Большекуликовская, Петровско-Гагаринская, Мало-Моршевская, Николаевская и Салтыковская. Города съ уѣздами: Липецкъ, Лебедянь и Кирсановъ. 4-го Разряда. Города съ уѣздами: Спасскъ, Шацкъ, Темниковъ и Елатьма.
Симбирская	180.455	1	37	247.223	35	136.664	1	7	146.230	48	179.417	—	77	138.151	9	—	—	—	—	496.536	531.604	92	1-го Разряда. Города: Симбирскъ и Сызрань; уѣзды: Алатырскій, Ардатовскій и Курмышскій. 2-го Разряда. Города: Алатырь, Сенгилей, Буинскъ; уѣзды: Карсунскій и Буинскій. 3-го Разряда. Города: Карсунь, Ардатовъ и Курмышъ; уѣзды: Симбирскій, Сенгилеевскій и Сызранскій.
Курская		Безъ		раз		дѣ	ле		нія		по	1		р.		7	к.	—	—	746.814	799.090	98	1-го Разряда.
Кіевская	672.689	1	14	766.865	46	93.761	—	88	84.269	68	66.614	—	64	42.632	96	—	—	—	—	835.064	893.768	10	Города: Кіевъ, Бердичевъ, Черкассы, Умань и уѣзды: Кіевскій, Бердичевскій, Звенигородскій, Уманскій, Черкасскій, Васильковскій, Таращанскій, Липовецкій, Сквирскій и Чигиринскій. 2-го Разряда. Города: Васильковъ, Сквира, Каневъ, Липовецъ, Звенигородка, Чигиринъ и Радомысль и уѣздъ Кіевскій.

47071

47071

Подушный сборъ и государственныя повинности.

Названіе губерній.	1-го Разряда.			2-го Разряда.			3-го Разряда.			4-го Разряда.			Итого.			Означеніе мѣстностей каждаго разряда.
	Число душъ.	Окладъ съ души. Рубли.	К.	Сумма годоваго сбора. Рубли.	К.	Число душъ.	Окладъ съ души. Рубли.	К.	Сумма годоваго сбора. Рубли.	К.	Число душъ.	Окладъ съ души. Рубли.	К.	Сумма годоваго сбора. Рубли.	К.	Число душъ.	Сумма годоваго сбора. Рубли.	К.	
																			3-го Разряда. Городъ Тараща и уѣздъ Радомысльскій.
																			1-го Разряда.
Подольская	117.886	1	26	148.536	36	470.539	1	11	522.298	29	202.226	—	87	175.936	62	—	—	—	—	790.651	846.771	27	Города: Каменецъ, Проскуровъ, Летичевъ, Литинъ, Винница, Брацлавъ, Гайсинъ, Ольгополь, Балта, Ямполь, Могилевъ и Ушица; заштатные города: Старая Ушица, Хмельникъ, Сальница, Баръ и Вербовецъ, и сверхъ того мѣщане (христіане и евреи) во всѣхъ уѣздахъ.
																			2-го Разряда. Уѣзды: Каменецкій, Проскуровскій, Винницкій, Брацлавскій, Гайсинскій, Ольгопольскій, Ямпольскій, Могилевскій и Ушицкій, за исключеніемъ однодворцевъ, показанныхъ въ 3-мъ разрядѣ.
																			3-го Разряда. Уѣзды: Летичевскій, Литинскій и Балтскій, а также бывшіе однодворцы, поселенные на земляхъ государственныхъ, владѣльческихъ и собственныхъ, какъ въ этихъ уѣздахъ, такъ и въ уѣздахъ: Каменецкомъ, Проскуровскомъ, Винницкомъ, Брацлавскомъ, Гайсинскомъ, Ольгопольскомъ, Ямпольскомъ, Могилевскомъ и Ушицкомъ.
	1.865.685	—	—	2.349.826	62	1.815.738	—	—	1.934.009	89	992.996	—	—	816.121	86	427.586	—	363.653	50	6.689.304	7.162.021	80	
II Отдѣлъ.																							
																							1-го Разряда.
С.-Петербургская	59.969	1	7	60.956	83	80.464	—	91	73.222	24	86.713	—	73	63.300	49	—	—	—	—	224.146	197.479	56	Города: С.-Петербургъ, Кронштадтъ и Нарва и уѣздъ С.-Петербургскій.
																							2-го Разряда. Города: Царское Село, Павловскъ, Гатчина, Шлиссельбургъ, Новая Ладога и Петергофъ съ Ораніенбаумомъ и уѣзды: Царскосельскій, Шлиссельбургскій, Новоладожскій и Петергофскій.
																							3-го Разряда. Города: Луга, Гдовъ и Ямбургъ съ уѣздами.
Самарская		Бе		зъ		раз	дѣ		лѣ		нѣ	я		по	88	к.	—	—	—	711.262	625.910	56	

Подушный сборъ на государственныя повинности.

Названіе губерній.	1-го Разряда. Число душъ.	Окладъ съ души. Рубли.	К.	Сумма годоваго сбора. Рубли.	К.	2-го Разряда. Число душъ.	Окладъ съ души. Рубли.	К.	Сумма годоваго сбора. Рубли.	К.	3-го Разряда. Число душъ.	Окладъ съ души. Рубли.	К.	Сумма годоваго сбора. Рубли.	К.	4-го Разряда. Число душъ.	Окладъ съ души. Коп.	Сумма годоваго сбора. Рубли.	К.	Итого. Число душъ.	Сумма годоваго сбора. Рубли.	К.	Означеніе мѣстностей каждаго разряда.
Владимірская	164.561	1	2	167.852	22	234.486	—	86	201.657	96	121.275	—	73	88.530	75	—	—	—	—	520.322	458.040	93	1-го Разряда. Города: Муромъ и Шуя съ Вознесенскимъ посадомъ и уѣзды: Владимірскій, Переславльскій, Покровскій и Александровскій. 2-го Разряда. Города: Владиміръ, Вязники и Александровъ и уѣзды: Вязниковскій, Суздальскій, Шуйскій, Ковровскій, Муромскій и Юрьевскій. 3-го Разряда. Города: Суздаль, Ковровъ, Гороховецъ, Юрьевъ, Меленки, Судогда, Покровъ, Переславль, Киржачь и Гавриловскій посадъ и уѣзды: Гороховецкій, Меленковскій и Судогодскій.
Вятская	313.629	1	17	366.945	93	53.691	1	—	53.691	—	272.405	—	81	220.648	5	201.136	64	128.739	84				1-го Разряда. Волости: Уржумскаго уѣзда: Большешурминская, Прмучажская, Караксолинская, Конганурская, Мазарская, Жымарская, Пилинская, Сернурская, Сендинская, Турская, Ексѣйская, Кужнурская, Кукнурская, Кокшинская, Теребиловская; Елабужскаго уѣзда: Асановская, Большекобьинская, Граховская, Можгинская, Макаппельгинская, Староятчинская, Черкасовская, Александровская, Бондюжская, Ильинская, Казильская, Старосалинская, Трехсвятская, Хлыстовская, Исенбаевская, Салаушская, Бимская; Сарапульскаго уѣзда: Бурановская, Большенорьинская, Веньинская, Нылгижиквинская, Соколовская, Тыловайская, Шарканская, Якшуръбадьинская, Агрызская, Дебесская, Нырошурская, Полозовская, Петропавловская, Чегандинская, Чепановская, Чумарская, Шабаевская; Яранскаго уѣзда: Ернурская, Комаровская, Кодамская, Кундышская, Малошалайская, Малощегловская, Ситкинская, Туршинская, Цѣкѣевская, Шешурская, Юкшумская, Барановская, Пибаевская, Выдозерская, Кукарская, Пиштанская, Успенская, Николаевская, Притыкинская, Великорѣчьинская, Смѣтанинская; Малмыжскаго уѣзда: Аршаровская, Большепорѣкская, Большешабановская, Вылынгуская, Волипельгинская, Вихаревская, Кейлудская, Кырчимкопкинская, Мелекелезская, Малорожкинская, Рыбноватажская, Старотрыкская, Бабинская, Зяглудская, Мериновская, Нагаркотьинская, Уватуклинская, Усадская, Шудинская; Полинскаго уѣзда: Бурмакинская, Большеситминская, Барановская, Вохрушевская, Малькапская, Тумановская и Талоключинская.
																5-го	Ра	зряд	а.				
																40.242	46	18.511	32				
																6-го	Ра	зряд	а.				
																22.319	32	7.142	8	903.442	795.678	22	

47071

Подушный сборъ на государственныя повинности.

Названіе губерній.	1-го Разряда.			2-го Разряда.			3-го Разряда.			4-го Разряда.			Итого.		Означеніе мѣстностей каждаго разряда.
	Число душъ.	Окладъ съ души. Рубли. К.	Сумма годоваго сбора. Рубли. К.	Число душъ.	Окладъ съ души. Рубли. К.	Сумма годоваго сбора. Рубли. К.	Число душъ.	Окладъ съ души. Рубли. К.	Сумма годоваго сбора. Рубли. К.	Число душъ.	Окладъ съ души. Коп.	Сумма годоваго сбора. Рубли. К.	Число душъ.	Сумма годоваго сбора. Рубли. К.	
															2-го Разряда. Волости: Глазовскаго уѣзда: Быковская, Балахнинская, Ветошкинская, Рожинская, Глабановская, Кычановская, Ключевская, Лекомская, Леденцовская, Мухинская, Нижнеуканская, Порѣзская, Рыбоковская, Тилинская, Юрская и Юмская. 3-го Разряда. Волости: Уржумскаго уѣзда: Кичминская, Опучинская, Рожественская, Сердежская, Лебяжская, Ашланская, Буйская, Темниковская, Шурминская; Елабужскаго уѣзда: Качкинская, Лебедевская, Мирнопристанщенская, Терсинская, Тохмашкинская; Сарапульскаго уѣзда: Тойкинская, Юринская, Каракулинская, Мостовинская, Нечкинская, Галаковская, Козловская, Арзамасцовская, Тимѣевская; Яранскаго уѣзда: остальныя волости; Малмыжскаго уѣзда: Арборская, Кошкинская, Нижнечетаевская, Сизнерская, Сардыкбашская, Янгуловская, Константиновская, Савальская, Старобурецкая; Вятскаго уѣзда: Визовская, Кетынинская, Киселевская, Лыстанская, Лѣтовская, Нагорская, Пластининская, Пасѣговская, Пальпичная, Поповская, Рохинская, Салтыковская, Сузаевская, Троицкая, Филиповская, Щербининская, Югринская, Якимовагинская, Якшинская, Медянская; Глазовскаго уѣзда: Буринская, Елганская, Заблуевская, Игринская, Кестымская, Лыская, Малополомская, Сюрзинская, Толынская; Нолинскаго уѣзда: Буйская, Боярская, Ворсинская, Зыковская, Заболотская, Кырчанская, Липовская, Луксунская, Осиновская, Пугинская, Большечернушинская; Слободскаго уѣзда: Жеребцовская, Кріухинская, Лузинская, Мухинская, Остроновская, Широковская, Ярославская. 4-го Разряда. Города: Вятка, Слободской, Котельничъ, Сарапуль и Елабуга. Волости: Глазовскаго уѣзда: всѣ остальныя; Нолинскаго уѣзда: Верхосунская, Горбуновская, Дворищенская, Тараниовская, Чертищевская; Слободскаго уѣзда: Вагинская, Георгіевская, Лукинская, Рѣткинская, Ракаловская, Сгуловская, Федосѣевская, Шепелевская; уѣздъ Котельничскій; Орловскаго уѣзда: Безсолинская, Гавриловская, Кожинская, Лесниковская, Поломская, Сосновская, Солоницынская, Смирновская, Шалеговская, Ярковская. 5-го Разряда. Волости: Слободскаго уѣзда: всѣ остальныя. Орловскаго уѣзда: Голомидовская, Ковринская, Лѣвинская, Лаптевская, Новалихинская, Посадская и Рыбинская.

47071

47071

Подушный сборъ на государственныя повинности.

Названіе губерній.	1-го Разряда.					2-го Разряда.					3-го Разряда.					4-го Разряда.					Итого.			Означеніе мѣстностей каждаго разряда.
	Число душъ.	Окладъ съ души.		Сумма годоваго сбора.		Число душъ.	Окладъ съ души.		Сумма годоваго сбора.		Число душъ.	Окладъ съ души.		Сумма годоваго сбора.		Число душъ.	Окладъ съ душ.		Сумма годоваго сбора.		Число душъ.	Сумма годоваго сбора.		
		Рубли.	К.	Рубли.	К.		Рубли.	К.	Рубли.	К.		Рубли.	К.	Рубли.	К.		Коп.		Рубли.	К.		Рубли.	К.	
																								6-го Разряда. Города: Глазовъ, Орловъ, Болховъ, Уржумъ, Малмыжъ, Яранскъ, Царевосанчурскъ и остальныя волости Орловскаго уѣзда.
Ярославская	—	Бе		зъ		раз	дѣ		ле		ні	я		по	88	к.	—		—	—	392.805	345.608	40	1-го Разряда. Города: Ярославль, Ростовъ и Рыбинскъ съ уѣздами.
																								2-го Разряда. Города: Угличъ, Мышкинъ, Молога и Романовъ-Борисоглѣбскъ; уѣзды: Угличскій, Мологскій, Пошехонскій и Даниловскій.
																								3-го Разряда. Города: Пошехонь, Любимъ, Даниловъ, заштатный городъ Петровскъ и Норская слобода; уѣзды: Мышкинскій, Любимскій и Романовъ-Борисоглѣбскій.
Ковенская	62.271	1	24	77.216	4	248.317	—	87	216.035	79	51.520	—	50	25.760	—	—	—		—	—	362.108	319.011	83	1-го Разряда. Городъ Поневѣжъ съ уѣздомъ.
																								2-го Разряда. Города съ уѣздами: Ковно, Вилькомиръ, Шавли, Тельши и Россіены.
																								3-го Разряда. Городъ Новоалександровскъ съ уѣздомъ.
Нижегородская	421.315	—	96	404.462	40	105.903	—	56	59.305	68	—	—	—	—	—	—	—		—	—	527.218	463.768	8	1-го Разряда. Города: Нижній-Новгородъ, Арзамасъ, Балахна; уѣзды: Нижегородскій, Ардатовскій, Арзамасскій, Горбатовскій, Княгининскій, Лукояновскій, Сергачскій и части: Макарьевскаго и Васильскаго въ нагорной сторонѣ.
																								2-го Разряда. Города: Ардатовъ, Семеновъ, Васильсурскъ, Горбатовъ, Княгининъ, Лукояновъ, Макарьевъ, Сергачъ; уѣзды: Балахнинскій, Семеновскій и части: Макарьевскаго и Васильскаго въ Заволжской сторонѣ.

47071

47071

Названіе губерній.	Полушный сборъ на государственныя повинности.																Означеніе мѣстностей каждаго разряда.
	1-го Разряда.				2-го Разряда.				3-го Разряда.				4-го Разряда.				Итого.			
	Число душъ.	Окладъ съ души. Рубли.	К.	Сумма годоваго сбора. Рубли.	К.	Число душъ.	Окладъ съ души. Рубли.	К.	Сумма годоваго сбора. Рубли.	К.	Число душъ.	Окладъ съ души. Рубли.	К.	Сумма годоваго сбора. Рубли.	К.	Число душъ.	Окладъ съ души. Коп.	Сумма годоваго сбора. Рубли.	К.	Число душъ.	Сумма годоваго сбора. Рубли.	К.	
																							1-го Разряда.
Пензенская	174.840	1	8	188.827	20	212.847	—	86	183.048	42	114.666	—	62	71.092	92	—	—	—	—	502.353	442.968	34	Города: Пенза, Саранскъ, Краснослободскъ; уѣзды: Мокшанскій, Пензенскій, Керенскій и Саранскій.
																							2-го Разряда.
																							Города: Чембары, Нижній Ломовъ; уѣзды: Нижнеломовскій, Чембарскій, Наровчатскій и Инсарскій.
																							3-го Разряда.
																							Города: Мокшанъ, Городище, Инсаръ, Наровчатъ, Керенскъ; уѣзды: Городищенскій и Краснослободскій.
																							1-го Разряда.
Оренбургская	162.153	1	7	173.503	71	20.639	—	78	16.098	42	72.552	—	49	35.550	48	—	—	—	—	255.344	225.152	61	Города: Оренбургъ, Челяба и Троицкъ и уѣзды: Оренбургскій (за изъятіемъ 3-хъ Башкирскихъ волостей, показанныхъ въ 2 разрядѣ) и Челябинскій.
																							2-го Разряда.
																							Уѣздъ Троицкій; Оренбургскаго уѣзда волости: Бурзянъ-Кипчатская, Бушманъ-Суюнъ-Кара-кипчатская, и Каракипчатская, и въ Сентовскомъ посадѣ и Ижбулякскомъ участкѣ мѣщане и цеховые.
																							3-го Разряда.
																							Города: Верхнеуральскъ и Орскъ съ уѣздами.
																							1-го Разряда.
Уфимская	113.044	1	10	126.548	40	228.835	—	93	212.816	55	68.113	—	75	51.081	75	92.870	58	53.864	60	504.862	444.314	30	Города: Уфа, Бирскъ, Мензелинскъ и уѣздъ Мензелинскій.
																							2-го Разряда.
																							Городъ Стерлитамакъ и уѣзды: Уфимскій, Бирскій и Златоустовскій.
																							3-го Разряда.
																							Города: Белебей и Златоустъ и уѣздъ Стерлитамакскій.
																							4-го Разряда.
																							Уѣздъ Белебеевскій.

47071

47071

Названіе губерній.	Подушный сборъ на государственныя повинности.																Означеніе мѣстностей каждаго разряда.
	1-го Разряда.				2-го Разряда.				3-го Разряда.				4-го Разряда.			Итого.		
	Число душъ.	Окладъ съ души. Рубли.	К.	Сумма годоваго сбора. Рубли.	К.	Число душъ.	Окладъ съ души. Рубли.	К.	Сумма годоваго сбора. Рубли.	К.	Число душъ.	Окладъ съ души. Рубли.	К.	Сумма годоваго сбора. Рубли.	К.	Число душъ.	Сумма годоваго сбора. Рубли.	К.	
																			1-го Разряда.
Орловская	427.012	—	99	422.741	88	73.551	—	78	58.929	78	126.416	—	57	72.057	12	—	—	—	—	628.979	553.728	78	Города: Орелъ, Мценскъ, Болховъ, Брянскъ, Ливны и Елецъ; уѣзды: Орловскій, Мценскій, Болховскій, Кромскій, Малоархангельскій, Ливенскій и Елецкій.
																			2-го Разряда.
																			Города: Карачевъ и Сѣвскъ и уѣзды: Карачевскій и Дмитровскій.
																			3-го Разряда.
																			Города: Трубчевскъ, Дмитровскъ, Кромы и Малоархангельскъ и уѣзды: Брянскій, Трубчевскій и Сѣвскій.
																			1-го Разряда.
Казанская	13.733	1	38	18.951	54	648.920	—	87	564.560	40	1.323	—	59	780	37	—	—	—	—	663.976	584.292	51	Города: Казань, Чистополь, Чебоксары и Царевококшайскъ.
																			2-го Разряда.
																			Города: Козмодемьянскъ, Тетюши, Мамадышъ, Лаишевъ, Цивильскъ, Ядринъ и Спасскъ; посады: Марінскій и Троицкій; уѣзды: Казанскій, Чистопольскій, Чебоксарскій, Царевококшайскій, Козмодемьянскій, Тетюшскій, Мамадышскій, Лаишевскій, Ядринскій, Свіяжскій, Спасскій и Цивильскій.
																			3-го Разряда.
																			Города: Свіяжскъ и Арскъ.
	1.911.527	—	—	2.008.006	15	1.909.653	—	—	1.639.366	24	914.983	—	—	628.805	13	356.587	—	208.257	84	6.196.817	5.456.014	32	
III Отдѣлъ.																85.732 5	60 Раз	1.439 рада.	20				1-го Разряда.
Волынская	49.406	—	90	44.465	10	193.904	—	80	155.123	20	166.319	—	70	116.563	30	73.033	50	36.516	50	568.594	404.107	60	Городъ Староконстантиновъ съ уѣздомъ.
																							2-го Разряда.
																							Города съ уѣздами: Заславль, Кременецъ, Дубно и Владиміръ.

47071

47071

Названіе губерній.	Подушный сборъ на государственныя повинности.																		Означеніе мѣстностей каждаго разряда.
	1-го Разряда.				2-го Разряда.				3-го Разряда.			4-го Разряда.				Итого.			
	Число душъ.	Окладъ съ души. Рубли.	К.	Сумма годоваго сбора. Рублп.	К.	Число душъ.	Окладъ съ души. Рубли.	К.	Сумма годоваго сбора. Рублп.	К.	Число душъ.	Окладъ съ души. Рубли.	К	Сумма годоваго сбора. Рублп.	К.	Число душъ.	Окладъ съ души. Коп.	Сумма годоваго сбора. Рублп.	К.	Число душъ.	Сумма годоваго сбора. Рублп.	К.	
Херсонская	87.944	—	88	77.390	72	205.127	—	72	147.691	44	150.247	—	57	85.640	79	—	—	—	—	443.318	310.722	95	3-го Разряда. Города съ уѣздами: Житомиръ, Новоградволынскъ и Острогъ. 4-го Разряда. Города съ уѣздами: Ровно и Луцкъ. 5-го Разряда. Города съ уѣздами: Овручь и Ковель. 1-го Разряда. Города: Херсонъ, Николаевъ, Елисаветградъ и Одесса; колонисты: Одесскаго, Тираспольскаго, Ананьевскаго, Херсонскаго и Елисаветградскаго уѣздовъ; казенные поселяне, живущіе на собственныхъ земляхъ Тираспольскаго и Елисаветградскаго уѣздовъ. 2-го Разряда. Города: Александрія, Ананьевъ и Тирасполь; пригороды: Березиноватый и Богоявленскій; государственные крестьяне всѣхъ уѣздовъ; Южные поселяне уѣздовъ: Херсонскаго, Александрійскаго, Елисаветградскаго и Ананьевскаго; евреи-земледѣльцы, поселившіеся на частной, собственной и казенной землѣ. 3-го Разряда. Города: Берславъ, Новогеоргіевскъ, Бобринецъ, Вознесенскъ, Новомиргородъ, Ольвіополь, Григоріополь, Дубоссары, Очаковъ, Овидіополь и Маяки; пригороды: Висунскъ, Калиновскъ, Воскресенскъ, Покровскъ; посадъ Новая Прага; крестьяне временнообязанные и собственники.
Бессарабская область	130.302	—	88	114.665	76	195.598	—	70	136.918	60	123.658	—	51	63.065	58	—	—	—	—	449.558	314.649	94	1-го Разряда. Въ уѣздахъ: Аккерманскомъ и Бендерскомъ—казенные поселяне и колонисты; Хотинскомъ—казенные поселяне и царане на собственной землѣ; Ясскомъ, Кишиневскомъ, Сорокскомъ и Оргѣевскомъ—однодворцы и царане на собственной землѣ. 2-го Разряда. Въ Аккерманскомъ уѣздѣ: мѣщане городскіе и по 3 посадамъ, и царане на владѣльческой землѣ; въ Бендерскомъ уѣздѣ: царане на владѣльческой землѣ; въ Хотинскомъ уѣздѣ: мѣщане-евреи по мѣстечкамъ; въ Ясскомъ и Кишиневскомъ уѣздахъ—однодворцы и

47071

47071

Названіе губерній.	Подушный сборъ на государственныя повинности.																		Означеніе мѣстностей каждаго разряда.
	1-го Разряда.				2-го Разряда.				3-го Разряда.			4-го Разряда.				Итого.			
	Число душъ.	Окладъ съ души. Рубли.	К.	Сумма годоваго сбора. Рубли.	К.	Число душъ.	Окладъ съ души. Рубли.	К.	Сумма годоваго сбора. Рубли.	К.	Число душъ.	Окладъ съ души. Рубли.	К.	Сумма годоваго сбора. Рубли.	К.	Число душъ.	Окладъ съ души. Коп.	Сумма годоваго сбора. Рубли.	К.	Число душъ.	Сумма годоваго сбора. Рубли.	К.	
																							царане на владѣльческой землѣ; въ Сорокскомъ уѣздѣ—мѣщане городскіе и царане на владѣльческой землѣ; въ Оргѣевскомъ уѣздѣ: однодворцы и царане на владѣльческой землѣ.
																							3-го Разряда.
																							Города: Бендеры, Хотинъ, Кишиневъ, Оргѣевъ и Бѣльцы и въ Хотинскомъ уѣздѣ—царане на владѣльческой землѣ.
																							1-го Разряда.
Екатеринославская	71.539	—	89	63.687	51	310.966	—	70	217.676	20	77.975	—	53	41.326	75	—	—	—	—	460.500	322.690	46	Города: Ростовъ (на Дону), Таганрогъ, Нахичевань, п. Азовъ, Ейское Укрѣпленіе, уѣздъ Ростовскій и г. Маріуполь (Александровскаго уѣзда).
																							2-го Разряда.
																							Города: Екатеринославъ, Новомосковскъ, Павлоградъ, Бахмутъ, м. Никополь (Екатеринославскаго уѣзда), Луганскій заводъ (Славяносербскаго уѣзда); уѣзды: Екатеринославскій, Новомосковскій, Павлоградскій, Бахмутскій и Александровскій.
																							3-го Разряда.
																							Города: Александровскъ, Верхнеднѣпровскъ, Славяносербскъ; уѣзды: Верхнеднѣпровскій и Славяносербскій, съ м. Каменнымъ Бродомъ.
																							1-го Разряда.
Черниговская	156.377	—	93	145.430	61	305.089	—	70	213.562	30	159.104	—	48	76.369	92	—	—	—	—	620.570	435.362	83	Города: Черниговъ, Глуховъ и Нѣжинъ; посады: Клинцы (Суражскаго уѣзда), Лужки и Воронокъ (Стародубскаго уѣзда); мѣстечки: Носовка (Нѣжинскаго уѣзда), Новая Басань (Козелецкаго уѣзда), Воронежъ (Глуховскаго уѣзда), Средняя-Буда (Новгородсѣверскаго уѣзда), Ичня (Борзенскаго уѣзда); уѣзды: Конотопскій, Нѣжинскій, Борзенскій и Козелецкій.
																							2-го Разряда.
																							Города: Кролевецъ, Стародубъ, Козелецъ, Новозыбковъ, Конотопъ и Новгородсѣверскъ, заштатные города: Березна (Черниговскаго уѣзда), Коропъ (Кролевецкаго уѣзда), Погаръ (Стародубскаго уѣзда); посады: Еленка (Стародубскаго уѣзда), Добрянка и Радуль (Городницкаго уѣзда); мѣстечки: Кобыжча (Козелецкаго уѣзда), Бахмачь (Конотопскаго уѣзда), Гоголевка (Остерскаго уѣзда), Семеновка (Новозыбковскаго уѣзда), Мена (Сосницкаго уѣзда), Седневъ (Черниговскаго уѣзда), Ямполь (Глуховскаго уѣзда), Новые Млины (Сосницкаго уѣзда), Почепъ (Мглинскаго уѣзда), Марчихина-Буда (Глуховскаго уѣзда), Новый Ропскъ (Новозыбковскаго уѣзда), Быковъ (Козелецкаго уѣзда), Макіевка и Монастырище (Нѣжин-

47071 47071

Подушный сборъ на государственныя повинности.

Названіе губерній.	1-го Разряда. Число душъ.	Окладъ съ души. Рубли.	К.	Сумма годоваго сбора. Рубли.	К.	2-го Разряда. Число душъ.	Окладъ съ души. Рубли.	К.	Сумма годоваго сбора. Рубли.	К.	3-го Разряда. Число душъ.	Окладъ съ души. Рубли.	К.	Сумма годоваго сбора. Рубли.	К.	4-го Разряда. Число душъ.	Окладъ съ души. Коп.	Сумма годоваго сбора. Рубли.	К.	Итого. Число душъ.	Сумма годоваго сбора. Рубли.	К.	Означеніе мѣстностей каждаго разряда.
																							скаго уѣзда); уѣзды: Глуховскій, Кролевецкій, Черниговскій, Остерскій, Сосницкій, Стародубскій, Новгородсѣверскій и Городницкій. 3-го Разряда. Города: Борзна, Городня, Мглинъ, Суражъ, Сосница, Остеръ; заштатный городъ Новое мѣсто (Новозыбковскаго уѣзда); посады: Млынка (Стародубскаго уѣзда), Свяцкой (Суражскаго уѣзда), Ардона (Суражскаго уѣзда), Климовъ, Злынка, Тимошкинъ-перевозъ, Чуровичи, Митьковка и Шеломы (Новозыбковскаго уѣзда); мѣстечки: Олишевка и Бобровицы (Козелецкаго уѣзда), Голенка, Батуринъ и Красное Калядинь (Конотопскаго уѣзда), Любячь (Городницкаго уѣзда), Старый Ропскъ (Новозыбковскаго уѣзда), Мрынь и Веркіевка (Нѣжинскаго уѣзда), Моровскъ, Семиполки, Летки (Остерскаго уѣзда), Попорница (Кролевецкаго уѣзда), Гремячи и Орловка (Новгородсѣверскаго уѣзда), Ивангородка (Борзенскаго уѣзда), Гриневъ (Стародубскаго уѣзда) Александровка, Стольное, Сенявка, Погорельцы, Холмы и Перелюбы (Сосницкаго уѣзда), Салтыкова-Дѣвица (Черниговскаго уѣзда), Рѣпки (Городницкаго уѣзда), Дубовичи (Глуховскаго уѣзда), Броворы (Остерскаго уѣзда); уѣзды: Суражскій, Мглинскій и Новозыбковскій.
Полтавская	70.931	—	92	65.256	52	518.731	—	73	378.673	63	181.566	—	53	96.229	98	—	—	—	—	771.228	540.160	13	1-го Разряда. Городъ Полтава, Прилуцкій уѣздъ, мѣстечки: Рѣшетиловка, Нефороща, Рашевка, Смѣлое, Борисполь и Гельмязово. 2-го Разряда. Города: Кременчугъ съ посадомъ Крюковымъ, Прилука, Ромны, Лубны, Лохвица; уѣзды: Константиноградскій, Полтавскій, Гадячскій, Пирятинскій, Хорольскій, Золотоношскій, Кременчугскій, Роменскій, Зеньковскій, Лубенскій, Лохвицкій и Переяславскій; мѣстечки: Новые Сенжары, Царичанка, Опошня, Грунь, Хмѣлово, Баришовка, Яготинъ, Сребное, Чернухи, Варва, Сенча, Великій хуторъ, Ирклѣево. 3-го Разряда. Города: Переяславъ, Гадячъ, Пирятинъ, Константиноградъ, Хороль, Золотоноша, Зеньковъ, Миргородъ, Кобеляки, Глинскъ и Градижскъ; уѣзды: Кобелякскій и Миргородскій; мѣстечки: Мачехи, Старые Сенжары, Карловка, Китай-городъ, Соколка, Маячки, Бѣлики, Кишенка, Голтва, Орликъ, Озеро, Переволочка, Келеберда, Глобино, Монжалей, Омельникъ, Власово, Потоки, Пустовойтово, Чегринъ, Дуброва, Бѣлоцерковка, Горошина, Вергуны, Княжая-Лука, Остапье, Семеновка, Балаклей, Великія-Будища, Куземинъ, Борки, Ковалевка, Веприкъ, Лютеньки, Снѣтино, Яблуново, Оржица, Лукомье, Константиновка, Великое-Круполье, Березань, Воронoково, Жоравли, Тепловка, Городища, Переволочка, Иваницы, Вейсба-

47071

Подушный сборъ на государственныя повинности.

Названіе губерній.	1-го Разряда. Число душъ.	Окладъ съ души. Рубли.	К.	Сумма годоваго сбора. Рубли.	К.	2-го Разряда. Число душъ.	Окладъ съ души. Рубли.	К.	Сумма годоваго сбора. Рубли.	К.	3-го Разряда. Число душъ.	Окладъ съ души. Рубли.	К.	Сумма годоваго сбора. Рубли.	К.	4-го Разряда. Число душъ.	Окладъ съ души. Коп.	Сумма годоваго сбора. Рубли.	К.	Итого. Число душъ.	Сумма годоваго сбора. Рубли.	К.	Означеніе мѣстностей каждаго разряда.
																							хово, Вороньки, Куреньки, Городище, Богачки, Устивица, Яреськи, Шишакъ, Хомутецъ, Слободка, Комышна, Березовая-Лука, Сорочинцы, Поповка, Бубново, Липляево, Великіе-Каневцы, Богушковаслободка, Крапивное, Домонтово, Песчаное, Жовнино, Еремѣевка, Великая-Буромка, Николаевка, Драбово и Пальмира.
Тульская		Бе		зъ		раз	дѣ		ли		ні	я		по	70	к.	—	—	—	486.084	340.258	80	1-го Разряда.
Рязанская	235.833	—	93	219.324	69	243.960	—	63	153.694	80	96.604	—	32	30.913	28	—	—	—	—	576.397	403.932	77	Города: Рязань, Касимовъ, Зарайскъ, Раненбургъ и Егорьевскъ и уѣзды: Зарайскій, Егорьевскій, Сапожковскій, Спаскій и Касимовскій. 2-го Разряда. Города: Скопинъ, Ряжскъ и Сапожокъ и уѣзды: Рязанскій, Пронскій, Скопинскій, Ряжскій и Михайловскій. 3-го Разряда. Города: Данковъ, Спаскъ, Михайловъ и Пронскъ и уѣзды: Раненбургскій и Данковскій.
Пермская	124.095	1	9	135.263	55	133.955	—	95	127.257	25	77.531	—	80	62.024	80	109.198	66	72.070	68				1-го Разряда. Города: Пермь, Ирбить, Оса, Шадринскъ, Екатеринбургъ, Красноуфимскъ, Камышловъ, Долматовъ; волости: Шадринскаго уѣзда: Бѣлоярская, Першинская, Петропавловская, Уксянская, Верх-теченская, Теченская, Бродокалмацкая, Песчанская, Батуринская, Барневская, Бакланская, Каргопольская, Мѣхонская, Маслянская, Усть-Коробольское отдѣльное сельское общество; Камышловскаго уѣзда: Кочневская, Пышлинская, Куровская, Куяровская, Крестовская; Ирбитскаго уѣзда: Бобровская, Киргинская, Баженовская, Фоминская, Иленская, Харловская, Байкаловская, Чубаровская, Костинская, Ключевская.
																5-го 48.473	раз 53	ряда 25.690	69				
																6-го 69.015	раз 39	ряда 26.915	85				
																7-го 122.233	раз 25	ряда 30.558	25	684.500	479.781	7	
																							2-го Разряда. Города: Кунгуръ и Оханскъ, волости: Шадринскаго уѣзда: Замараевская, Долматовская, Воденниковская, Иванищевская; Камышловскаго уѣзда: Закамышловская, Володинская, Рамыльская, Чупинская, Никольская, Четкоринская, Скатинская, Тамакульская, Катайская; Осинскаго уѣзда: Большекаскасальская, Устиновская (Таушская), Рябковская. Ординская, Стапановская, Воскресенская, Покрово-Ясыльская, Букоръ-Юрковская, Маркетовская, Большеусинская, Градо-Осинское отдѣльное сельское общество, Ершовская, Александровская, Савинская, Устиновская, Комаровская, Еловская; Красноуфимскаго уѣзда: Манчажская, Сажинская, Новозлатоустовская, Златоустовская, Ачитская, Богородская и Сыринская.

47071 47071

Подушный сборъ на государственныя повинности.

Названіе губерній.	1-го Разряда. Число душъ.	Окладъ съ души. Рубли.	К.	Сумма годоваго сбора. Рубли.	К.	2-го Разряда. Число душъ.	Окладъ съ души. Рубли.	К.	Сумма годоваго сбора. Рубли.	К.	3-го Разряда. Число душъ.	Окладъ съ души. Рубли.	К.	Сумма годоваго сбора. Рубли.	К.	4-го Разряда. Число душъ.	Окладъ съ души. Коп.	Сумма годоваго сбора. Рубли.	К.	Итого. Число душъ.	Сумма годоваго сбора. Рубли.	К.	Означеніе мѣстностей каждаго разряда.
	926.447	—	—	865.484	76	2.107.330	—	—	1.530.597	42	1.033.204	—	—	572.134	40	507.684	—	243.191	17	5.060.749	3.551.666	55	

3-го Разряда.

Города: Соликамскъ, Чердынь, Верхотурье, Алапаевскъ, Дедюхинъ; волости: Камышловскаго уѣзда всѣ остальныя; Кунгурскаго уѣзда: Собарская, Асовская; Оханскаго уѣзда: Дворецкая, Шервинская, Наберухинская, Чистопереволочная, Большесосновская, Богомячковская, Частинская, Галевская, Зміевская, Байнинское отдѣльное сельское общество, Притыкинская, Горшковская.

4-го Разряда.

Остальныя волости уѣздовъ Шадринскаго, Ирбитскаго и Осинскаго; волости: Пермскаго уѣзда: Нижнемулинская, Верхнемулинская, Чусовская (Успенская), Слудская, Ильинская, Добрянская-Заводская, Добрянская-Подзаводская, Устьгаревская, Краснослудская, Устьсылвинская, Ивановская (одна), Насадская, Янычевская; Екатеринбургскаго уѣзда: Логиновская, Маминская, Богоряцкая, Бульзинская, Покровская; Кунгурскаго уѣзда: Рожественская, Черноярская, Сосновская, Шаквинская; Оханскаго уѣзда: Нытвенская, Мысовская, Стряпунинская, Кулямская, Покровская, Путинская, Богдановская, Карагайская, Сепычевская, Вознесенская, Острожская, Дубровская и Мурашинская.

5-го Разряда.

Волости: Красноуфимскаго уѣзда, всѣ остальныя; Пермскаго уѣзда: Мотовилихинская, Большебуртымская, Новоильинская, Вернечусовская, Калино-Комасинская, Лысвенская, Филатовская, Срѣтенская, Кривецкая, Средне-Егвинская, Богородская, Васильевская Челвинско-Русаковская, Подполазнинская, Троицкая, Сергинская; Екатеринбургскаго уѣзда: Мостовская, Глинская, Арамильская, Бобровская, Мраморская, Куяшская.

6-го Разряда.

Остальныя волости уѣздовъ: Пермскаго, Екатеринбургскаго, Кунгурскаго и Оханскаго.

7-го Разряда.

Уѣзды: Верхотурскій, Соликамскій и Чердынскій.

47071

Подушный сборъ на государственныя повинности.

Названіе губерній.	1-го Разряда.			2-го Разряда.			3-го Разряда.			4-го Разряда.			Итого.			Означеніе мѣстностей каждаго разряда.
	Число душъ.	Окладъ съ души. Рубли.	К.	Сумма годоваго сбора. Рубли.	К.	Число душъ.	Окладъ съ души. Рубли.	К.	Сумма годоваго сбора. Рубли.	К.	Число душъ.	Окладъ съ души. Рубли.	К.	Сумма годоваго сбора. Рубли.	К.	Число душъ.	Сумма годоваго сбора. Рубли.	К.	
IV Отдѣлъ.																			
Виленская	—	Безразд								по 56 к.	—	—	—	—	—	357.119	199.986	64	
Гродненская	147.582	—	65	95.928	30	212.746	—	50	106.373	—	—	—	—	—	—	Въ томъ числѣ 3.243 семейства. 360.328	202.301	30	1-го Разряда. Уѣзды съ городами: Соколскій, Бѣлостокскій, Бѣльскій, Брестскій. 2-го Разряда. Уѣзды съ городами: Гродненскій, Волковыскій, Слонимскій, Кобринскій, Пружанскій.
Костромская	104.797	—	70	73.357	90	128.822	—	60	77.293	20	154.276	—	50	77.138	—	61.786	40	24.714	40	449.681	252.503	50	1-го Разряда. Города съ уѣздами: Галичъ, Чухлома, Юрьевецъ. 2-го Разряда. Города съ уѣздами: Буйскъ, Солигаличъ, Макарьевъ и Варнавинскъ. 3-го Разряда. Города съ уѣздами: Кострома, Нерехта, Кинешма. 4-го Разряда. Города съ уѣздами: Кологривъ и Ветлуга.
Калужская	280.629	—	63	176.796	27	122.765	—	40	49.106	—	—	—	—	—	—	—	—	—	—	403.394	225.902	27	1-го Разряда. Города съ уѣздами: Калуга, Перемышль, Лихвинъ, Козельскъ, Мещовскъ, Медынь, Боровскъ, Малоярославецъ и Таруса. 2-го Разряда. Города съ уѣздами: Мосальскъ и Жиздра.
Тверская	416.050	—	67	278.753	50	56.245	—	40	27.560	5	153.156	—	30	45.946	80	—	—	—	—	625.451	352.260	35	1-го Разряда. Города съ уѣздами: Тверь, Корчева, Кашинъ, Калязинъ, Бѣжецкъ, Ржевъ, Зубцовъ и Старица и посадъ Погорѣлое Городище.

47071

47071 47071

Подушный сборъ на государственныя повинности.

Названіе губерній.	1-го Разряда. Число душъ.	Окладъ съ души. Рубли.	К.	Сумма годоваго сбора. Рубли.	К.	2-го Разряда. Число душъ.	Окладъ съ души. Рубли.	К.	Сумма годоваго сбора. Рубли.	К.	3-го Разряда. Число душъ.	Окладъ съ души. Рубли.	К.	Сумма годоваго сбора. Рубли.	К.	4-го Разряда. Число душъ.	Окладъ съ души. Коп.	Сумма годоваго сбора. Рубли.	К.	Итого. Число душъ.	Сумма годоваго сбора. Рубли.	К.	Означеніе мѣстностей каждаго разряда.
Восточная Сибирь	193.163	—	83	160.325	29	53.330	—	63	33.597	90	75.709	—	42	31.797	78	136.252	23	34.337	96	458.454	257.058	93	2-го Разряда. Городъ Торжокъ и уѣздъ Новоторжскій. 3-го Разряда. Города: Весьегонскъ, Вышній-Волочекъ, Осташковъ, Красный Холмъ, Селижаровъ и уѣзды: Весьегонскій, Вышневолоцкій и Осташковскій. 1-го Разряда. Города: Иркутской губерніи: Иркутскъ, Балаганскъ, Верхоленскъ; Забайкальской области: Верхнеудинскъ, Троицкосавскъ; Енисейской губерніи: Красноярскъ, Енисейскъ, Ачинскъ, Канскъ и Минусинскъ. Вѣдомства Министерства Государственныхъ Имуществъ крестьяне въ округахъ: Иркутской губерніи: Иркутскомъ, Верхоленскомъ, Балаганскомъ и Нижнеудинскомъ 46.735 душъ; Забайкальской области: Верхнеудинскомъ 22.201 душа; Енисейской губерніи: Красноярскомъ, Енисейскомъ, Ачинскомъ и Канскомъ 41.941 душа. Инородцы осѣдлые: въ округахъ: Забайкальской области въ Верхнеудинскомъ 1.279 душъ; кочевые: въ округахъ: Иркутской губерніи: Иркутскомъ, Балаганскомъ и Верхоленскомъ 42.050 душъ; Забайкальской области: въ Баргузинскомъ и Нерчинскомъ 24.575 душъ. 2-го Разряда. Города: Забайкальской области: Чита и Нерчинскъ; Якутской области: Якутскъ. Вѣдомства Государственныхъ Имуществъ крестьяне въ округахъ: Иркутской губерніи: Иркутскомъ и Нижнеудинскомъ 6.436 душъ; Енисейской губерніи: Красноярскомъ, Ачинскомъ, Минусинскомъ и Енисейскомъ 32.393 души. Инородцы осѣдлые: Иркутской губерніи въ округахъ: Иркутскомъ, Балаганскомъ и Верхоленскомъ 2.565 душъ; кочевые: въ округахъ: Иркутскомъ и Верхоленскомъ 3.846 душъ и Енисейской губерніи въ округахъ: Ачинскомъ и Минусинскомъ 5.856 душъ. 3-го Разряда. Города: Иркутской губерніи Нижнеудинскъ и Забайкальской области Баргузинъ и Селенгинскъ. Вѣдомства Государственныхъ Имуществъ крестьяне: Иркутской губерніи въ округахъ: Иркутскомъ и Нижнеудинскомъ 4.792 души; Забайкальской области въ округахъ Селенгинскомъ, Баргузинскомъ, Нерчинскомъ и Верхнеудинскомъ 18.138 душъ; Якутской области въ округѣ Якутскомъ 560 душъ; Енисейской губерніи въ округахъ: Енисейскомъ, Минусинскомъ и Красноярскомъ 14.411 душъ. Домовые поселенцы:

47071

Подушный сборъ на государственныя повинности.

Названіе губерній.	1-го Разряда.			2-го Разряда.			3-го Разряда.			4-го Разряда.			Итого.		Означеніе мѣстностей каждаго разряда.
	Число душъ.	Окладъ съ души. Рубли.	К.	Сумма годоваго сбора. Рубли.	К.	Число душъ.	Окладъ съ души. Рубли.	К.	Сумма годоваго сбора. Рубли.	К.	Число душъ.	Окладъ съ души. Рубли.	К.	Сумма годоваго сбора. Рубли.	К.	Число душъ.	Сумма годоваго сбора. Рубли.	К.	
Западная Сибирь	224.797	—	69	155.109	93	198.451	—	57	113.117	7	233.029	—	47	109.523	63	52.712	37	19.503	44	708.989	397.254	7	Иркутской губерніи въ округахъ: Иркутскомъ, Балаганскомъ, Верхоленскомъ и Нижнеудинскомъ 4.501 душа и въ Якутской области. Инородцы осѣдлые: Забайкальской области въ округахъ: Селенгинскомъ, Баргузинскомъ, Верхнеудинскомъ и Нерчинскомъ 1.339 душъ; вѣдомства Кяхтинской Городовой Ратуши. Кочевые: Иркутской губерніи въ округѣ Иркутскомъ 5.821 душа; Забайкальской области въ округахъ: Верхнеудинскомъ и Селенгинскомъ 21.702 души; Енисейской губерніи въ округахъ: Ачинскомъ и Канскомъ 2.932 души. 4-го Разряда. Города: Иркутской губерніи: Киренскъ и Илимскъ; Якутской области: Средне и Нижне-Колымскъ и Зашиверскъ; Енисейской губерніи Туруханскъ. Вѣдомства Государственныхъ Имуществъ крестьяне: Иркутской губерніи въ округѣ Киренскомъ 12.939 душъ; Забайкальской области въ округѣ Селенгинскомъ 1.463 души; Якутской области, съ поселенцами полнаго оклада, въ округахъ: Якутскомъ, Олекминскомъ, Вилюйскомъ, Колымскомъ и Верхоянскомъ 1.654 души; поселенцы Иркутской губерніи въ округахъ: Киренскомъ и Нижнеудинскомъ 768 душъ; инородцы осѣдлые въ округахъ: Иркутской губерніи: Киренскомъ, Балаганскомъ и Нижнеудинскомъ 1.620 душъ; Забайкальской области въ Селенгинскомъ 506 душъ; кочевые: Забайкальской области въ округахъ: Селенгинскомъ и Баргузинскомъ 15.392 души; Якутской области въ округахъ: Якутскомъ, Вилюйскомъ, Олекминскомъ, Колымскомъ и Верхоянскомъ 101.619 душъ. 1-го Разряда. Города: Тобольской губерніи: Тюмень; Томской: Томскъ, Кузнецкъ, Бійскъ, Барнаулъ, Семипалатинскъ, Усть-Каменогорскъ и Павлодаръ. Волости Тобольской губерніи Ялуторовскаго округа: Ошутинская, Юримская, Агаринская, Емурталенская, Верх-Суерская, Красногорская, Камышенская, Мостовская, Новозаимская, Поляковская, Пятковская, Саламатовская, Рафаиловская, Шороховская, Шатровская; Курганскаго округа: Аралгульская, Бѣлозерская, Веденская, Иновская, Моршихинская, Морайская, Моревская, Мендерская, Мельшиковская, Мостовская, Подерпинская, Солтосарайская, Смолинская, Сычевская, Утичей, Утицкая, Черемуховская, Усть-Суерская, Шмаковская; Ишимскаго округа: Армизонская, Абатская, Бердюжская, Гагорьевская, Пьянская, Казанская, Каменская, Красноярская, Ларалинская, Локшинская, Медвѣденская, Малышенская, Пѣтуховская, Сладковская, Тоболовская, Утчанская, Устьламинская, Уктузская, Фирсовская, Частозерская, Черемшанская; Бухарцы Соколовской волости; Омскаго округа: Крутинская, Кобырданская, Колмаковская, Карасукская, Камышенская; Тарскаго округа: Нижнеколосовская. Томской губерніи: Томскаго округа: Богородская, Ишимская, Николаев-

Подушный сборъ на государственныя повинности.

Названіе губерній.	1-го Разряда.			2-го Разряда.			3-го Разряда.			4-го Разряда.			Итого.		Означеніе мѣстностей каждаго разряда.
	Число душъ.	Окладъ съ души. Рубли. К.	Сумма годоваго сбора. Рубли. К.	Число душъ.	Окладъ съ души. Рубли. К.	Сумма годоваго сбора. Рубли. К.	Число душъ.	Окладъ съ души. Рубли. К.	Сумма годоваго сбора. Рубли. К.	Число душъ.	Окладъ съ души. Коп.	Сумма годоваго сбора. Рубли. К.	Число душъ.	Сумма годоваго сбора. Рубли. К.	

ская, Семилужская; Барнаульскаго округа: Кумышская 2 половины; Какинскаго округа: Усть-Тартасская, Вознесенская, Казанская; Бійскаго округа: Смоленская, Бухтарминская; Кузнецкаго округа: Подолинская; Бухарцы, живущіе въ городѣ Томскѣ и округѣ.

2-го Разряда.

Города: Тобольской губерніи: Ялуторовскъ, Курганъ, Ишимъ, Тара, Омскъ, Туринскъ, безъуѣздный—Петропавловскъ. Томской губерніи: Каинскъ, Маріинскъ и Колывань; волости: Тобольской губерніи: Тюменскаго округа: Тавдинская, Антроповская, Троицкая, Фоминская, Устьницынская и Бухарцы; Туринскаго округа: Жуковская, Пушкаревская, Дымковская; Ялуторовскаго округа: Казакская, Соловьевская, Архангельская, Бобылевская, Заводоуковская, Исетская, Нигалинская, Суерская, Томиловская; Курганскаго округа: Чимѣевская, Курсинская, Кривяльская, Нижнеалабужская, Черновская, Ялымская, Тебенякская, Лебяжьевская; Ишимскаго округа: Арамашевская, Боровская, Готопуповская, Жиляковская, Соколовская, Теплодубровная, Челноковская; Омскаго округа: Баженовская, Еланская, Крупянская, Лузинская, Любинская, Пановская; Томской губерніи: Томскаго округа: Уртамская, Нелюбинская, Парабельская, Кетская, Спасская, Каинскаго округа; Верхне-Омская, Покровская, Нижне-Каинская; Барнаульскаго округа: Нижне-Кулундинская, Картукская, Бурлинская, Чалгинская, Ординская, Кулундинская; Бійскаго округа: Алтайская, Бухтарминская, Енисейская, Бухтарминская инородная; Маріинскаго округа: Кольсонская, Боготольская, Дмитріевская; Кузнецкаго округа: Косьлинская, Тарселинская, Верхотомская, Бачатская.

3-го Разряда.

Города: Тобольской губерніи: Тобольскъ и Тюкалинскъ; волости Тобольской губерніи: Тюменскаго округа: Тугулымская, Успенская, Антипинская, Богандинская, Голеволиповская, Еланская, Каменская, Покровская, Созоновская, Личинская, Яровская, Червишевская; Туринскаго округа: Благовѣщенская, Корнинская, Кумукская, Туринская, Табаринская, Усенниповская, Шухруповская; осѣдлые инородцы волостей: Куртумовской, Верхнетабаринской и Нижнетабаринской; Ялуторовскаго округа: Лыбаевская, Аслапинская, Сунгульская; осѣдлые инородцы Аслапинской и Сунгульской волостей и Бухарцы; Тарскаго округа: Викуловская, Бергаматская, Карташевская, Такмыцкая, Аевская, Бутаковская, Каргалинская, Лошковская, Рыбинская, Слоботчиковская, Аялымская; осѣдлые инородцы Аялымской волости и Бухарцы; Омскаго округа: Юдинская, Большеесчанская, Драгунская, Кулакинская, Серебрянская, Сыропятская. Томской губерніи: Томскаго округа: Кривощековская, Котлинская, Чаусская, Тутальская Оймпнская; Барнаульскаго Округа: Боровлянская,

47071

Подушный сборъ на государственныя повинности.

Названіе губерній.	1-го Разряда. Число душъ.	Окладъ съ души. Рубли.	К.	Сумма годоваго сбора. Рубли.	К.	2-го Разряда. Число душъ.	Окладъ съ души. Рубли.	К.	Сумма годоваго сбора. Рубли.	К.	3-го Разряда. Число душъ.	Окладъ съ души. Рубли.	К.	Сумма годоваго сбора. Рубли.	К.	4-го Разряда. Число душъ.	Окладъ съ души. Коп.	Сумма годоваго сбора. Рубли.	К.	Сумма. Число душъ.	Сумма годоваго сбора. Рубли.	К.	Означеніе мѣстностей каждаго разряда.
	1.367.018	—	—	940.271	19	772.359	—	—	407.047	22	616.170	—	—	264.406	21	250.750	—	75.555	80	3.363.416	1.887.267	6	Тольшевская, Чумышская, Бѣлоярская, Верхчулымская, Мальшевская, Космалинская, Шадринская, Берская, Легостоевская, Павловская, Сузукская, Егорьевская; Бійскаго округа: Зыряновская, Бобровская, Барнаульская, Убинская, Крутоберезовская, Чарышская, Бійская, Нижнечарышская, Алейская, Устькаменогорская, Алуйская, Колыванская, Змѣиногорская, Локтевская, Николаевская, Риддерская; Кузнецкаго округа: Кузнецкая, Уксукейская, Мунгатская, Плымская, Салаирская; Маріинскаго округа: Алчедатская, Баимская, Каинскаго округа: Верхнекаинская и крестьяне, приписанные къ инороднымъ Управамъ этого округа; осѣдлые инородцы округовъ: Томскаго и крестьяне, приписанные къ волостямъ этого округа; Кузнецкаго, Бійскаго, Маріинскаго, Барнаульскаго, кочевые инородцы округовъ: Томскаго, Кузнецкаго, Бійскаго и Маріинскаго. 4-го Разряда. Волости: Тобольской губерніи: Тобольскаго округа: Абалакская, Адбажская, Ашлыкская, Байкаловская, Бѣгишевская, Бронниковская, Дубровная, Куларовская, Кугаевская, Худяковская, Демьянская, Деньщиковская, Самаровская, Уватская, Юровская, Надцынская, Городовая; осѣдлыхъ инородцевъ: Эскалбинская-Заболотная, Истяцкая, Коратайская, Надцынская, Отдѣльно-Бабасанская; Оброчные Чувальщане; Уватская, Вогайская, Городовая; Бухарцы; кочевыхъ инородцевъ: Назымская, Нарынская, Меньшекандинская, Кандинская; Тюменскаго округа: Комегальская; осѣдлыхъ инородцевъ: Комегальская, Калымская, Пердинская, Кречунинская; Туринскаго округа: Гаринская, Пелымская, Городовая, Бухарцы; осѣдлыхъ инородцевъ; Комунская; кочевыхъ инородцевъ: Таяшакская, Сосвинская, Большекондинская, Верхнекондинская, Верхне-Пелымская, Устькондинская, Вагильская; Тарскаго округа: Коурдакская; осѣдлыхъ инородцевъ: Коурдакская, Саргатская, Тавскоуктузская; Томской губерніи, Каинскаго округа: Убикская, Иткульская и осѣдлые инородцы Каинскаго округа.
V Отдѣлъ.																							
Минская	5.442	—	55	2.993	10	327.344	—	45	147.304	80	87.226	—	35	30.529	10	—	—	—	—	420.012	180.827	—	1-го Разряда. Городъ Пинскъ. 2-го Разряда. Города: Минскъ, Слуцкъ, Новогрудокъ, Борисовъ и Мозырь; уѣзды: Минскій, Игуменскій, Мозырскій, Пинскій, Рѣчицкій, Слуцкій и Новогрудскій.

47071

Названіе губерній.	Подушный сборъ на государственныя повинности.																		Означеніе мѣстностей каждаго разряда.
	1-го Разряда.			2-го Разряда.			3-го Разряда.			4-го Разряда.			Итого.						
	Число душъ.	Окладъ съ души. Рубли.	К.	Сумма годоваго сбора. Рубли.	К.	Число душъ.	Окладъ съ души. Рубли.	К.	Сумма годоваго сбора. Рубли.	К.	Число душъ.	Окладъ съ души. Рубли.	К.	Сумма годоваго сбора. Рубли.	К.	Число душъ.	Окладъ съ души. Коп.	Сумма годоваго сбора. Рубли.	К.	Число душъ.	Сумма годоваго сбора. Рубли.	К.	
Ставропольская	110.490	—	44	48.615	60	7.318	—	34	2.488	12	2.084	—	23	479	32	—	—	—	—	119.892	51.583	4	3-го Разряда. Города: Игуменъ, Бобруйскъ и Рѣчица; уѣзды: Борисовскій и Бобруйскій. 1-го Разряда. Городъ Ставрополь и уѣзды: Ставропольскій и Пятигорскій. 2-го Разряда. Города: Пятигорскъ, Кизляръ и Моздокъ. 3-го Разряда. Городъ Георгіевскъ и Кизлярскій уѣздъ.
Вологодская	147.739	—	32	76.824	28	156.565	—	41	64.191	65	82.329	—	31	25.521	99	—	—	—	—	386.633	166.537	92	1-го Разряда. Города: Вологда и Устюгъ и уѣзды: Вологодскій, Грязовецкій и Кадниковскій. 2-го Разряда. Городъ Устьсысольскъ и уѣзды: Никольскій, Тотемскій, Устюгскій и Вельскій. 3-го Разряда. Города: Грязовецъ, Кадниковъ, Вельскъ, Тотьма, Никольскъ, Сольвычегодскъ, Яренскъ, Красноборскъ (заштат.), Верховажскій посадъ, Лальскъ (заштат.); уѣзды: Сольвычегодскій, Яренскій и Устьсысольскій.
Таврическая	150.252	—	51	76.628	52	92.056	—	30	27.616	80	—	—	—	—	—	—	—	—	—	242.308	104.245	32	1-го Разряда. Города: Бердянскъ, Ногайскъ, Орѣховъ, Мелитополь, Алешки; мѣстечко Геническъ; уѣзды: Бердянскій, Мелитопольскій, Днѣпровскій. 2-го Разряда. Города: Симферополь, Карасубазаръ, Бахчисарай, Севастополь, Ялта, Балаклава, Ѳеодосія, Керчь-Ениколь, Старый-Крымъ, Евпаторія, Перекопъ; мѣстечко Алушта; уѣзды: Симферопольскій, Ялтинскій, Ѳеодосійскій, Евпаторійскій и Перекопскій.
	413.923	—	—	205.061	50	383.283	—	—	241.601	37	171.639	—	—	56.530	41	—	—	—	—	1.168.845	503.193	28	

47071

47071

Подушный сборъ на государственныя повинности.

Названіе губерній.	1-го Разряда.			2-го Разряда.			3-го Разряда.			4-го Разряда.			Итого.			Означеніе мѣстностей каждаго разряда.
	Число душъ.	Окладъ съ души. Рубли.	К.	Сумма годоваго сбора. Рубли.	К.	Число душъ.	Окладъ съ души. Рубли.	К.	Сумма годоваго сбора. Рубли.	К.	Число душъ.	Окладъ съ души. Рубли.	К.	Сумма годоваго сбора. Рубли.	К.	Число душъ.	Сумма годоваго сбора. Рубли.	К.	
VI Отдѣлъ.																			
																			1-го Разряда.
Могилевская	102.143	—	47	48.007	21	54.405	—	35	19.041	75	217.262	—	26	56.488	12	—	—	—	—	373.810	123.537	8	Города: Могилевъ, Гомель, Рогачевъ; уѣзды: Гомельскій и Рогачевскій.
																			2-го Разряда.
																			Города: Орша, Чериковъ, Мстиславль; уѣзды: Мстиславскій и Быховскій.
																			3-го Разряда.
																			Города: Горки, Чаусы, Климовичи, Быховъ, Сѣнно; уѣзды: Могилевскій, Оршанскій, Чериковскій, Климовицкій, Сѣнницкій, Горецкій и Чаусовскій.
																			1-го Разряда.
Астраханская	55.598	—	40	22.239	20	42.437	—	29	12.306	73	14.659	—	18	2.638	62	—	—	—	—	112.694	37.184	55	Города: Астрахань и Красный Яръ; уѣзды Царевскій, за исключеніемъ трехъ селеній, временно-обязанныхъ крестьянъ, показанныхъ въ 3-мъ разрядѣ.
																			2-го Разряда.
																			Городъ Черный Яръ; уѣзды: Черноярскій, Астраханскій, и Красноярскаго селенія: Хожетаевка и Сеитовка.
																			3-го Разряда.
																			Города: Енотаевскъ и Царевъ; уѣзды: Енотаевскій, Царевскаго селенія временно-обязанныхъ крестьянъ: Николаевка, Дмитріевка и Федоровка; Красноярскій, за исключеніемъ двухъ селеній, показанныхъ во 2-мъ разрядѣ.
																			1-го Разряда.
Псковская	153.903	—	40	61.561	20	73.053	—	31	22.646	43	77.518	—	21	16.278	78	—	—	—	—	304.474	100.486	41	Городъ Псковъ и уѣзды: Псковскій, Островскій, Порховскій и посадъ Сольцы.
																			2-го Разряда.
																			Города: Островъ, Опочка съ пригородомъ Краснымъ, Великіе-Луки, Торопецъ, Холмъ, Порховъ; уѣзды: Новоржевскій и Великолуцкій.

47071

47071 47071

Подушный сборъ на государственныя повинности.

Названіе губерній.	1-го Разряда. Число душъ.	Окладъ съ души. Рубли.	К.	Сумма годоваго сбора. Рубли.	К.	2-го Разряда. Число душъ.	Окладъ съ души. Рубли.	К.	Сумма годоваго сбора. Рубли.	К.	3-го Разряда. Число душъ.	Окладъ съ души. Рубли.	К.	Сумма годоваго сбора. Рубли.	К.	4-го Разряда. Число душъ.	Окладъ съ души. Коп.	Сумма годоваго сбора. Рубли.	К.	Итого. Число душъ.	Сумма годоваго сбора. Рубли.	К.	Означеніе мѣстностей каждаго разряда.
																							3-го Разряда. Городъ Новоржевъ, пригородъ Печеры, Александровскій посадъ и уѣзды: Опочецкій, Торопецкій и Холмскій.
	311.644	—	—	131.807	61	169.895	—	—	53.994	91	309.439	—	—	75.405	52	—	—	—	—	790.978	261.208	4	
VII Отдѣлъ.																							1-го Разряда.
Архангельская	78.114	—	26	20.309	64	8.939	—	22	1.966	58	15.315	—	16	2.450	40	9.375	10	937	50	111.743	25.664	12	Города: Архангельскъ, Холмогоры, Пинега и Кемь; Сумскій посадъ. Волости: Архангельскаго уѣзда: Рикасовская, Лявленская, Бехотская, Вознесенская, Патракѣевская, Яренская, Соломбальская; Холмогорскаго уѣзда: Власьевская, Медвѣдовская, Емецкая, Великодворская, Кушевская, Вашкаринская, Котовская, Селецкая, Черняевскогорская, Григоровская; Шенкурскаго уѣзда: Петровская, Киселевская, Липовская, Глубоковская, Поташевская, Шахановская, Смотроковская, Благовѣщенская, Великониколаевская, Кургоминская, Предтеченская, Устьпаденская, Устьважская; Онежскаго уѣзда: Кяндская, Кокоринская, Мардинская, Посадная, Новолоцкая, Вачевская, Золотицкая, Пурнемская, Савинская; Кемскаго уѣзда: Сороцкая, Колежемская, Нюхотская, Лапинская, Кузоменская, Умбская, Тетринская, Керетская; Мезенскаго уѣзда: Пустозерская, Мохченская, Зимне-Золотицкая, Майденская.
																							2-го Разряда. Города: Онега, Шенкурскъ и Мезень; волости: Архангельскаго уѣзда: Часовенская, Сюземская; Онежскаго уѣзда: Яковлевская, Калгачинская, Кириловская; Пинежскаго уѣзда: Никитинская; Мезенскаго уѣзда: Дорогорская и Устьцылемская.
																							3-го Разряда. Городъ Кола и посады: Ненокскій, Унскій и Лудскій. Волости: Пинежскаго уѣзда: Юрольская, Подборская. Труфаногорская, Михайловская, Ярошевская, Леуновская, Бирючевская, Тимошинская, Совпольская; Мезенскаго уѣзда: Красноборская, Долгощельская, Быченская, Мелогорская, Бугаевская, Лемуконская, Пылемская, Олемская, Койнаская, Бѣлощельская, Вожгорская, Пысская, Кедвовамская и Устькожвинская.
																							4-го Разряда. Волости Кемскаго уѣзда: Тунгудская, Вокнавалоцкая, Кестенская, Маслозерская, Погосская, Юшкозерская, Костомужская, Ухтинская, Тихтозерская,

Подушный сборъ на государственныя повинности.

Названіе губерній.	1-го Разряда.			2-го Разряда.			3-го Разряда.			4-го Разряда.			Итого.			Означеніе мѣстностей каждаго разряда.
	Число душъ.	Окладъ съ души. Рубли.	К.	Сумма годоваго сбора. Рубли.	К.	Число душъ.	Окладъ съ души. Рубли.	К.	Сумма годоваго сбора. Рубли.	К.	Число душъ.	Окладъ съ души. Рубли.	К.	Сумма годоваго сбора. Рубли.	К.	Число душъ.	Сумма годоваго сбора. Рубли.	К.	
																			Поньгамская, Вычетайбальская, Оланская (лопарская), Ковдская (бывшая Кандалажская), Экостровская (лопарская), Воронежская (лопарская), Печенская (лопарская) и Понойская (лопарская).
																			1-го Разряда.
Витебская	147.530	—	27	39.833	10	102.455	—	22	22.540	10	92.121	—	18	16.581	78	—	—	—	—	342.106	78.954	98	Города: Витебскъ, Динабургъ, Полоцкъ, Велижъ; уѣзды: Динабургскій, Рѣжицкій, Люцинскій, Дриссенскій.
																			2-го Разряда.
																			Города: Лепель, Дрйсса, Рѣжица, Невель; уѣзды: Велижскій, Лепельскій, Полоцкій, Витебскій.
																			3-го Разряда.
																			Города: Люцинъ, Городокъ, Себежъ, Суражъ; уѣзды: Невельскій, Городокскій, Себежскій и бывшій Суражскій.
																			1-го Разряда.
Новгородская	5.959	—	29	1.728	11	5.942	—	27	1.604	34	8.970	—	25	2.242	50	382.783	23	88.040	9	403.654	93.615	4	Города: Новгородъ и Старая Русса.
																			2-го Разряда.
																			Города: Боровичи и Тихвинъ и посадъ Опеченскій.
																			3-го Разряда.
																			Города: Бѣлозерскъ, Кириловъ, Череповецъ, Устюжна, Валдай, Крестцы, Демянскъ и посадъ Крохинскій.
																			4-го Разряда.
																			Всѣ волости крестьянъ въ губерніи.
																			1-го Разряда.
Смоленская	238.328	—	27	64.348	56	106.375	—	22	23.402	50	113.100	—	16	18.096	—	—	—	—	—	457.803	105.847	6	Города: Смоленскъ, Вязьма и Рославль; уѣзды: Смоленскій, Гжатскій, Рославльскій, Вяземскій, Сычевскій и Юхновскій.
																			2-го Разряда.
																			Города: Гжатскъ, Порѣчье, Дорогобужъ, Сычевка, Бѣлый Юхновъ; уѣзды: Краснинскій, Ельнинскій Дорогобужскій.
																			3-го Разряда.
																			Города: Ельна, Духовщина и Красный; уѣзды: Порѣчскій, Бѣльскій и Духовщинскій.

47071 47071

Подушный сборъ на государственныя повинности.

Названіе губерній.	1-го Разряда. Число душъ.	Окладъ съ души. Рубли.	К.	Сумма годоваго сбора. Рубли.	К.	2-го Разряда. Число душъ.	Окладъ съ души. Рубли.	К.	Сумма годоваго сбора. Рубли.	К.	3-го Разряда. Число душъ.	Окладъ съ души. Рубли.	К.	Сумма годоваго сбора. Рубли.	К.	4-го Разряда. Число душъ.	Окладъ съ души. Коп.	Сумма годоваго сбора. Рубли.	К.	Итого. Число душъ.	Сумма годоваго сбора. Рубли.	К.
Олонецкая	61.736	—	27	16.668	72	19.777	—	23	4.548	71	24.157	—	19	4.589	83	11.921	16	1.907	36			
																5-го разряда. 5.521	11	607	31	123.112	28.321	93
	531.667	—	—	142.888	13	243.488	—	—	54.062	23	253.663	—	—	43.960	51	409.600	—	91.492	26	1.438.418	332.403	13
Всего по Имперіи въ годъ	7.327.911	—	—	6.643.345	96	7.601.746	—	—	5.860.679	28	4.292.094	—	—	2.457.364	4	1.952.207	—	982.150	57	24.708.527	19.153.774	18
Всего по Имперіи въ три года	—	—	—	—	—	—	—	—	—	—	—	—	—	—	—	—	—	—	—	—	57.461.322	54

Означеніе мѣстностей каждаго разряда.

1-го Разряда.

Города: Петрозаводскъ, Вытегра и Каргополь; волости: Петрозаводскаго уѣзда: Толвуйская, Остреченская, Кижская, Шельтозерско-Бережная, Шуйская, Вытегорскаго уѣзда: Кондужская, Никулинская, Макачевская, Есиповская, Бѣлоручейская, Шильдская; Каргопольскаго уѣзда: Калитинская, Усачевская, Лекшморѣцкая, Андреевская, Мелентьевская, Фатьяновская, Быковская, Мишковская, Богдановская, Большесторонская, Пифантовская.

2-го Разряда.

Городъ Лодейное поле. Волости: Петрозаводскаго уѣзда: Петропавловская; Олонецкаго уѣзда: Усть-боярская, Мятусовская; Лодейнопольскаго уѣзда: Оштинская, Гоморовическая, Каномская и Великодворская.

3-го Разряда.

Города: Олонецъ и Пудожъ; волости: Вытегорскаго уѣзда: Уходская, Бадожская, Чернослободская; Олонецкаго уѣзда: Неккульская, Рыпушкальская, Видмицкая; Лодейнопольскаго уѣзда: Мошниковское сельское общество; Пудожскаго уѣзда: Филимоновская, Авдѣевская, Куганаволоцкая, Пирзаковская, Вершининская, Повѣнецкаго уѣзда: Шунгская и Выгозерская.

4-го Разряда.

Городъ Повѣнецъ; волости: Петрозаводскаго уѣзда: Салменижская; Олонецкаго уѣзда: Ведлозерская, Коткозерская, Повѣнецкаго уѣзда: Мяндусельская, Богоявленская и Тихвиноборское отдѣльное общество.

5-го Разряда.

Волости: Лодейнопольскаго уѣзда: Сюринская, Горская; Повѣнецкаго уѣзда: Ругозерская, Поросъ-Озерская, Ребольская, Филиповское общество временно-обязанныхъ крестьянъ; Пудожскаго уѣзда: Козьминская.

47097 *Къ № 47097.—1869 Мая 17.*

Высочайше утвержденные, 17 Мая 1869 года:

Классъ должности.		Число лицъ.	Одному. Жалованья. Рубли.	Коп.	Одному. Содержанія. Рубли.	Коп.	Всего. Рубли.	Коп.
	1) Штатъ Канцеляріи по управленію всѣми дѣтскими пріютами, состоящей при Главноуправляющемъ IV Отдѣленіемъ Собственной Его Императорскаго Величества Канцеляріи.							
V	Директоръ Канцеляріи	1	2.000	—	2.000	—	4.000	—
VI	Помощникъ его	1	1.000	—	1.000	—	2.000	—
VII	Секретарей	2	750	—	750	—	3.000	—
	На одного изъ нихъ возлагаются и обязанности Бухгалтера.							
VI	Казначей	1	безъ	со	держанія.			
VII	Чиновники при Канцеляріи	3						
VIII	Журналистъ, Регистраторъ и завѣдывающій Архивомъ	1	300	—	300	—	600	—
	На наемъ писарей, сторожа и курьера, на обмундированіе сихъ послѣднихъ, на канцелярскіе расходы, освѣщеніе и проч.	—	—	—	—	—	2.000	—
	На наемъ помѣщенія для Канцеляріи и служителей, на отопленіе и освѣщеніе сихъ помѣщеній и ремонтъ мебели	—	—	—	—	—	1.000	—
	Итого	9	—	—	—	—	12.600	—
	2) Штатъ Канцеляріи С.-Петербургскаго Совѣта дѣтскихъ пріютовъ.							
V	Правитель дѣлъ Совѣта	1	1.500	—	2.000	—	3.500	—
VI	Помощникъ его	1	750	—	750	—	1.500	—
VII	Бухгалтеръ	1	750	—	750	—	1.500	—
VIII	Казначей	1	безъ	со	держанія.			
VIII	Чиновники при Канцеляріи	3						
	На наемъ писарей, сторожа и курьера, обмундированіе сихъ послѣднихъ и канцелярскіе расходы	—	—	—	—	—	3.000	—
	Итого	7	—	—	—	—	9.500	—
	Всего	16	—	—	—	—	22.100	—
	3) Штатъ губернскихъ, областныхъ, городовыхъ, уѣздныхъ и равныхъ имъ попечительствъ.							
VIII	Дѣлопроизводитель, въ каждомъ	1	безъ	со	держанія.			

Примѣчанія: 1) Чиновники только исключительно служащіе по пріютскому вѣдомству получаютъ все положенное по симъ штатамъ содержаніе. Служащіе же, кромѣ пріютовъ, и въ другомъ еще вѣдомствѣ, пользуются по пріютской службѣ однимъ жалованьемъ.—2) У всѣхъ служащихъ въ штатныхъ должностяхъ производится вычетъ въ эмеритальный капиталъ съ одного только жалованья и съ денежныхъ наградъ и пособій, въ опредѣленномъ Положеніемъ объ эмеритальной кассѣ [5 Іюня 1865 года (42166)] размѣрѣ. По выслугѣ узаконенныхъ сроковъ и оставленіи службы, служившимъ производится пенсіонъ, или ежегодныя пособія изъ эмеритуры по окладу одного жалованья.—3) Могущіе быть остатки отъ расходовъ, опредѣленныхъ сими штатами, обращаются, по принадлежности, къ своимъ источникамъ.

Къ № 47109.—1869 Мая 20. **47109**

Высочайше утвержденные, 20 Мая 1869 года, штаты таможенныхъ учрежденій по Европейской и Азіятской торговлѣ.

	Число чиновъ.	Содержаніе въ годъ. Одному. Жалованья.	Столовыхъ.	Квартирныхъ.	Всего.	Классы и разряды. По должности.	По шитью на мундиръ.
		Рубли серебромъ.					
По Европейской торговлѣ.							
С.-Петербургскаго округа.							
С.-Петербургская портовая Таможня.							
(Главная складочная.)							
Управляющій	1	2.000	2.000	—	4.000	V	V
Ему на разъѣзды	—	—	—	—	600		
Помощникъ его	1	1.200	1.200	600	3.000	VI	VI
Членовъ: Старшихъ	5	900	900	400	11.000	VI	VI
Членовъ: Младшихъ	4	850	850	300	8.000	VII	VII
Дѣлопроизводителей	3	550	550	200	3.900	VIII	VIII
Помощниковъ ихъ	6	400	375	125	5.400	IX	IX
Казначей	1	700	700	300	1.700	VIII	VIII
Помощникъ его	1	400	375	125	900	IX	IX
Старшій Бухгалтеръ	1	850	850	300	2.000	VII	VII
Младшихъ Бухгалтеровъ	2	500	500	200	2.400	VIII	VIII
Помощниковъ ихъ	4	400	375	125	3.600	IX	IX
Выкладчикъ пошлинъ	1	550	550	200	1.300	VIII	VIII
Помощниковъ его	3	400	375	125	2.700	IX	IX
Переводчикъ	1	550	550	200	1.300	VIII	VIII
Экзекуторъ	1	400	400	200	1.000	IX	IX
Помощникъ его (онъ же Архиваріусъ)	1	350	350	170	870	X	X
Пакгаузный Надзиратель	1	850	850	300	2.000	VII	VII
Корабельный Смотритель	1	850	850	300	2.000	VII	VII
Старшихъ Помощниковъ Пакгаузнаго Надзирателя	6	550	550	200	7.800	VIII	VIII
Младшихъ Помощниковъ Пакгаузнаго Надзирателя и Помощниковъ Корабельнаго Смотрителя	26	400	375	125	23.400	IX	IX
Смотритель красокъ и аптекарскихъ матеріаловъ	1	550	550	200	1.300	VIII	VIII
Врачъ	1	400	375	125	900	VIII	VIII
Экспертъ-механикъ	1	550	550	200	1.300	VIII	VIII
На канцелярскихъ чиновниковъ	—	—	—	—	7.600		
На досмотрщиковъ	—	—	—	—	52.500		
На канцелярскіе расходы и клейменіе, а также на наемъ эксперта-художника, женщины для освидѣтельствованія пассажировъ и на сторожей	—	—	—	—	8.900		
Чиновниковъ, состоящихъ при С.-Петербургской Таможнѣ	20	300	—	—	6.000		
	93	—	—	—	167.370		
Кронштадтская Таможня.							
(Передовая.)							
Управляющій	1	1.200	1.200	600	3.000	VI	VI
Членовъ, изъ коихъ одинъ Казначей	4	850	850	300	8.000	VII	VII
Переводчиковъ	2	550	550	200	2.600	VIII	VIII
Помощниковъ ихъ	4	400	375	125	3.600	IX	IX

47109

	Число чиновъ.	Содержаніе въ годъ. Одному. Жалованья.	Столовыхъ.	Квартирныхъ.	Всего. Рубли серебромъ.	Классы и разряды. По должности.	По шитью на мундиръ.
Пакгаузный Надзиратель	1	550	550	200	1.300	VIII	VIII
Бухгалтеръ и выкладчикъ пошлинъ	1	500	500	200	1.200	VIII	VIII
Дѣлопроизводитель	1	500	500	200	1.200	VIII	VIII
Помощниковъ его	4	400	375	125	3.600	IX	IX
Корабельный Смотритель	1	850	850	300	2.000	VIII	VIII
Помощниковъ его	11	400	375	125	9.900	IX	IX
На канцелярскихъ чиновниковъ	—	—	—	—	2.700		
На досмотрщиковъ	—	—	—	—	36.000		
На канцелярскіе расходы, клейменіе, наемъ женщины для освидѣтельствованія пассажировъ и на сторожей	—	—	—	—	3.500		
	30	—	—	—	78.600		
Нарвская Таможня. (1 класса.)							
Управляющій	1	1.000	1.000	400	2.400	VI	VI
Членовъ, изъ коихъ одинъ Казначей	2	600	600	300	3.000	VII	VII
Бухгалтеръ и выкладчикъ пошлинъ	1	350	350	150	850	VIII	VIII
Пакгаузный Надзиратель	1	400	400	200	1.000	VIII	VIII
Корабельный Смотритель	1	400	400	200	1.000	VIII	VIII
Помощникъ его	1	250	250	100	600	IX	IX
На наемъ эксперта для освидѣтельствованія красокъ и аптекарскихъ матеріаловъ и на канцелярскихъ чиновниковъ	—	—	—	—	1.200		
На досмотрщиковъ	—	—	—	—	2.250		
На канцелярскіе расходы, клейменіе товаровъ и наемъ сторожей	—	—	—	—	600		
	7	—	—	—	12.900		
Всего на С.-Петербургскій округъ.	130	—	—	—	258.870		
С.-Петербургская сухопутная Таможня. (1 класса.)							
Управляющій	1	1.200	1.200	600	3.000	V	V
Старшій Членъ	1	900	900	400	2.200	VI	VI
Младшихъ Членовъ	2	850	850	300	4.000	VII	VII
Казначей и Экзекуторъ	1	550	550	200	1.300	VIII	VIII
Пакгаузный Надзиратель	1	550	550	200	1.300	VIII	VIII
Помощниковъ его	4	400	375	125	3.600	IX	IX
Бухгалтеръ	1	500	500	200	1.200	VIII	VIII
Выкладчикъ пошлинъ	1	500	500	200	1.200	VIII	VIII
Дѣлопроизводитель	1	550	550	200	1.300	VIII	VIII
Переводчикъ	1	400	375	125	900	VIII	VIII
На канцелярскихъ чиновниковъ	—	—	—	—	2.000		
На досмотрщиковъ	—	—	—	—	3.000		
На канцелярскіе расходы, клейменіе, наемъ женщины для осмотра пассажировъ и на сторожей	—	—	—	—	2.000		
	14	—	—	—	27.000		

47109

	Число чиновъ.	Содержаніе въ годъ.				Классы и разряды.	
		Одному.			Всего.	По должности.	По шитью на мундиръ.
		Жалованья.	Столовыхъ.	Квартирныхъ.			
		Рубли серебромъ.					
Архангельскаго округа.							
Начальникъ округа	1	1.500	1.500	400	3.400	V	V
Ему на разъѣзды	—	—	—	—	600		
Чиновникъ для порученій	1	600	600	300	1.500	VII	VII
Ему на разъѣзды	—	—	—	—	250		
Секретарь	1	350	350	150	850	VIII	VIII
На канцелярскихъ чиновниковъ	—	—	—	—	600		
На канцелярскіе расходы, а также на наемъ помѣщенія для Канцелярія, отопленіе и освѣщеніе	—	—	—	—	500		
	3	—	—	—	7.700		
Архангельская Таможня.							
(1 класса.)							
Управляющій	1	1.000	1.000	400	2.400	VI	VI
Членовъ	2	600	600	300	3.000	VII	VII
Секретарь	1	350	350	150	850	IX	IX
Помощникъ его	1	250	250	100	600	X	X
Казначей	1	400	400	200	1.000	VIII	VIII
Бухгалтеръ и выкладчикъ пошлинъ	1	400	400	200	1.000	VIII	VIII
Переводчикъ	1	250	250	100	600	IX	IX
На наемъ другаго переводчика на лѣтнее время	—	—	—	—	200		
Пакгаузный Надзиратель	1	400	400	200	1.000	VIII	VIII
Помощниковъ его	3	250	250	100	1.800	IX	IX
Корабельныхъ Смотрителей	2	400	400	200	2.000	VIII	VIII
Помощниковъ ихъ	3	250	250	100	1.800	IX	IX
На наемъ эксперта для освидѣльствованія красокъ и аптекарскихъ матеріаловъ и на канцелярскихъ чиновниковъ	—	—	—	—	1.500		
На досмотрщиковъ	—	—	—	—	9.100		
На канцелярскіе расходы, клейменіе товаровъ и наемъ сторожей	—	—	—	—	1.200		
	17	—	—	—	28.050		
Онежская Таможня.							
(3 класса.)							
Управляющій	1	350	350	100	800	VIII	VIII
Членовъ, изъ коихъ одинъ Казначей	2	280	275	75	1.260	IX	IX
На канцелярскихъ чиновниковъ	—	—	—	—	360		
На досмотрщиковъ	—	—	—	—	900		
На канцелярскіе расходы	—	—	—	—	150		
	3	—	—	—	3.470		
Сорокская таможенная застава.							
Управляющій	1	250	250	100	600	IX	IX
Помощникъ его	1	200	200	100	500	X	X
На досмотрщиковъ	—	—	—	—	900		
На канцелярскіе расходы	—	—	—	—	100		
	2	—	—	—	2.100		

47109

	Число чиновъ.	Содержаніе въ годъ.				Классы и разряды.	
		Одному.			Всего.	По должности.	По шитью на мундиръ.
		Жалованья.	Столовыхъ.	Квартирныхъ.			
		Рубли серебромъ.					
На Надзирателей въ Кеми и Сумахъ	2	350	350	100	1.600	VIII	VIII
На канцелярскихъ чиновниковъ	—	—	—	—	450		
На досмотрщиковъ	—	—	—	—	600		
На канцелярскіе расходы	—	—	—	—	200		
	2	—	—	—	2.850		
Всего на Архангельскій округъ	27	—	—	—	44.170		
Рижскаго округа.							
Начальникъ округа	1	1.500	1.500	400	3.400	V	V
Ему на разъѣзды	—	—	—	—	600		
Чиновниковъ для порученій	3	600	600	300	4.500	VII	VII
Имъ на разъѣзды	—	—	—	—	750		
Секретарь	1	400	400	200	1.000	VIII	VIII
На канцелярскихъ чиновниковъ	—	—	—	—	1.200		
На канцелярскіе расходы, а также на наемъ помѣщенія для Канцеляріи, отопленіе и освѣщеніе	—	—	—	—	500		
	5	—	—	—	11.950		
Рижская Таможня.							
(Главная складочная.)							
Управляющій	1	1.200	1.200	400	2.800	V	V
Членовъ	5	850	850	300	10.000	VII	VII
Секретарь	1	400	400	200	1.000	IX	IX
Помощниковъ его	3	350	350	100	2.400	X	X
Казначей	1	400	400	200	1.000	VIII	VIII
Помощникъ его	1	350	350	100	800	X	X
Бухгалтеровъ	2	600	600	200	2.800	VIII	VIII
Выкладчикъ пошлинъ	1	400	400	200	1.000	VIII	VIII
Помощникъ его	1	350	350	100	800	IX	IX
Пакгаузный Надзиратель	1	600	600	200	1.400	VIII	VIII
Помощниковъ его	5	350	350	100	4.000	IX	IX
Корабельныхъ Смотрителей	2	600	600	200	2.800	VIII	VIII
Помощниковъ ихъ	11	350	350	100	8.800	IX	IX
На наемъ эксперта для освидѣтельствованія красокъ и аптекарскихъ матеріаловъ и на канцелярскихъ чиновниковъ	—	—	—	—	3.800		
На досмотрщиковъ	—	—	—	—	28.000		
На канцелярскіе расходы, клейменіе товаровъ, на наемъ эксперта-механика, женщины для пассажировъ и на сторожей	—	—	—	—	4.900		
	35	—	—	—	76.300		

47109

	Число чиновъ.	Содержаніе въ годъ.				Классы и разряды.	
		Одному.			Всего.	По должности.	По шитью на мундиръ.
		Жалованья.	Столовыхъ.	Квартирныхъ.			
		Рубли серебромъ.					
Ревельская Таможня.							
(1 класса.)							
Управляющій	1	1.000	1.000	400	2.400	VI	VI
Членовъ, изъ коихъ одинъ Казначей	2	600	600	300	3.000	VII	VII
Секретарь	1	350	350	150	850	IX	IX
Бухгалтеръ и выкладчикъ пошлинъ	1	400	400	200	1.000	VIII	VIII
Пакгаузный Надзиратель	1	400	400	200	1.000	VIII	VIII
Помощниковъ его	3	250	250	100	1.800	IX	IX
Корабельный Смотритель	1	400	400	200	1.000	VIII	VIII
Помощниковъ его	3	250	250	100	1.800	IX	IX
На наемъ эксперта для освидѣтельствованія красокъ и аптекарскихъ матеріаловъ и на канцелярскихъ чиновниковъ	—	—	—	—	1.000		
На досмотрщиковъ	—	—	—	—	3.200		
На канцелярскіе расходы, клейменіе и наемъ женщины для освидѣтельствованія пассажирокъ и на сторожей	—	—	—	—	1.200		
	13	—	—	—	18.250		
Либавская Таможня.							
(1 класса.)							
Управляющій	1	1.000	1.000	400	2.400	VI	VI
Членъ и Казначей	1	600	600	300	1.500	VII	VII
Секретарь	1	350	350	150	850	IX	IX
Бухгалтеръ и выкладчикъ пошлинъ	1	350	350	150	850	VIII	VIII
Пакгаузный Надзиратель	1	400	400	200	1.000	VIII	VIII
Помощникъ его	1	250	250	100	600	IX	IX
Корабельный Смотритель	1	400	400	200	1.000	VIII	VIII
На наемъ эксперта для освидѣтельствованія красокъ и аптекарскихъ матеріаловъ и на канцелярскихъ чиновниковъ	—	—	—	—	900		
На досмотрщиковъ	—	—	—	—	2.210		
На канцелярскіе расходы, клейменіе товаровъ и на наемъ сторожей	—	—	—	—	400		
	7	—	—	—	11.710		
Перновская Таможня.							
(2 класса.)							
Управляющій	1	600	600	300	1.500	VII	VII
Членъ и Казначей	1	400	400	200	1.000	VIII	VIII
Бухгалтеръ и выкладчикъ пошлинъ	1	280	275	75	630	IX	IX
Пакгаузный Надзиратель	1	280	275	75	630	IX	IX
Корабельныхъ Смотрителей	2	280	275	75	1.260	IX	IX
На канцелярскихъ чиновниковъ	—	—	—	—	360		
На досмотрщиковъ	—	—	—	—	1.840		
На канцелярскіе расходы, клейменіе товаровъ и наемъ сторожей	—	—	—	—	400		
	6	—	—	—	7.620		

47109

	Число чиновъ.	Содержаніе въ годъ.				Классы и разряды.	
		Одному.			Всего.	По должности.	По шитью на мундиръ.
		Жалованья.	Столовыхъ.	Квартирныхъ.			
		Рубли серебромъ.					
Дагенская Таможня.							
(3 класса.)							
Управляющій	1	350	350	100	800	VIII	VIII
Членъ и Казначей	1	280	275	75	630	IX	IX
На канцелярскихъ чиновниковъ	—	—	—	—	180		
На досмотрщиковъ	—	—	—	—	475		
На канцелярскіе расходы	—	—	—	—	150		
	2	—	—	—	2.235		
Аренсбургская Таможня.							
(3 класса.)							
Управляющій	1	350	350	100	800	VIII	VIII
Членъ и Казначей	1	280	275	75	630	IX	IX
Пакгаузный Надзиратель	1	200	200	100	500	X	X
На канцелярскихъ чиновниковъ	—	—	—	—	360		
На досмотрщиковъ	—	—	—	—	1.100		
На канцелярскіе расходы	—	—	—	—	300		
	3	—	—	—	3.690		
Виндавская Таможня.							
(3 класса.)							
Управляющій	1	350	350	100	800	VIII	VIII
Членъ и Казначей	1	280	275	75	630	IX	IX
Пакгаузный Надзиратель	1	200	200	100	500	X	X
Корабельный Смотритель	1	200	200	100	500	X	X
На канцелярскихъ чиновниковъ	—	—	—	—	360		
На досмотрщиковъ	—	—	—	—	1.650		
На канцелярскіе расходы	—	—	—	—	300		
	4	—	—	—	4.740		
Балтійская застава.							
Управляющій	1	350	350	100	800	VIII	VIII
Помощникъ его	1	280	275	75	630	IX	IX
На досмотрщиковъ	—	—	—	—	380		
На канцелярскіе расходы	—	—	—	—	100		
	2	—	—	—	1.910		
Кундская застава.							
Управляющій	1	350	350	100	800	VIII	VIII
Помощникъ его	1	280	275	75	630	IX	IX
На канцелярскихъ чиновниковъ	—	—	—	—	180		
На досмотрщиковъ	—	—	—	—	380		
На канцелярскіе расходы	—	—	—	—	150		
	2	—	—	—	2.140		

47109

	Число чиновъ.	Содержаніе въ годъ.				Классы и разряды.	
		Одному.			Всего.	По должности.	По шитью на мундиръ.
		Жалованья.	Столовыхъ.	Квартирныхъ.			
		Рубли серебромъ.					
Гапсальская застава.							
Управляющій	1	350	350	100	800	VIII	VIII
Помощникъ его	1	280	275	75	630	IX	IX
На канцелярскихъ чиновниковъ	—	—	—	—	180		
На досмотрщиковъ	—	—	—	—	570		
На канцелярскіе расходы	—	—	—	—	150		
	2	—	—	—	2.330		
Буленская застава.							
Управляющій	1	350	350	100	800	VIII	VIII
На досмотрщиковъ	—	—	—	—	380		
	1	—	—	—	1.180		
Всего на Рижскій округъ	82	—	—	—	144.055		
Юрбургскаго округа.							
Начальникъ округа	1	1.500	1.500	400	3.400	V	V
Ему на разъѣзды	—	—	—	—	600		
Чиновниковъ для порученій	2	600	600	300	3.000	VII	VII
Имъ на разъѣзды	—	—	—	—	500		
Секретарь	1	350	350	150	850	VIII	VIII
На канцелярскихъ чиновниковъ	—	—	—	—	540		
На канцелярскіе расходы, а также на наемъ помѣщенія для Канцеляріи, отопленіе и освѣщеніе	—	—	—	—	500		
	4	—	—	—	9.390		
Юрбургская Таможня. (1 класса.)							
Управляющій	1	1.000	1.000	400	2.400	VI	VI
Членовъ, изъ коихъ одинъ Казначей	2	600	600	300	3.000	VII	VII
Секретарь	1	350	350	150	850	IX	IX
Бухгалтеръ и выкладчикъ пошлинъ	1	400	400	200	1.000	VIII	VIII
Пакгаузный Надзиратель	1	400	400	200	1.000	VIII	VIII
Помощниковъ его	2	250	250	100	1.200	IX	IX
Корабельный Смотритель	1	400	400	200	1.000	VIII	VIII
На наемъ эксперта для освидѣтельствованія красокъ и аптекарскихъ матеріаловъ и на канцелярскихъ чиновниковъ	—	—	—	—	1.200		
На досмотрщиковъ	—	—	—	—	900		
На канцелярскіе расходы, клейменіе товаровъ и наемъ сторожей	—	—	—	—	700		
	9а	—	—	—	13.250		

47109

	Число чиновъ.	Содержаніе въ годъ.				Классы и разряды.	
		Одному.			Всего.	По должности.	По шитью на мундирѣ.
		Жалованья.	Столовыхъ.	Квартирныхъ.			
		Рубли серебромъ.					
Таурогенская Таможня. (1 класса.)							
Управляющій	1	1.000	1.000	400	2.400	VI	VI
Членъ и Казначей	1	600	600	300	1.500	VII	VII
Секретарь	1	350	350	150	850	IX	IX
Бухгалтеръ и выкладчикъ пошлинъ	1	350	350	150	850	VIII	VIII
Пакгаузный Надзиратель	1	400	400	200	1.000	VIII	VIII
Помощникъ его	1	250	250	100	600	IX	IX
На канцелярскихъ чиновниковъ и наемъ эксперта для освидѣтельствованія красокъ и аптекарскихъ матеріаловъ	—	—	—	—	1.000		
На досмотрщиковъ	—	—	—	—	700		
На канцелярскіе расходы, клейменіе товаровъ и наемъ сторожей	—	—	—	—	700		
	6	—	—	—	9.600		
Полангенская Таможня. (1 класса.)							
Управляющій	1	1.000	1.000	400	2.400	VI	VI
Членъ и Казначей	1	600	600	300	1.500	VII	VII
Секретарь	1	350	350	150	850	IX	IX
Бухгалтеръ и выкладчикъ пошлинъ	1	350	350	150	850	VIII	VIII
Пакгаузный Надзиратель	1	400	400	200	1.000	VIII	VIII
На наемъ эксперта для освидѣтельствованія красокъ и аптекарскихъ матеріаловъ и на канцелярскихъ чиновниковъ	—	—	—	—	1.000		
На досмотрщиковъ	—	—	—	—	700		
На канцелярскіе расходы, клейменіе товаровъ и наемъ сторожей	—	—	—	—	700		
	5	—	—	—	9.000		
Новомытская Таможня. (3 класса.)							
Управляющій	1	350	350	100	800	VIII	VIII
Членъ и Казначей	1	280	275	75	630	IX	IX
Пакгаузный Надзиратель	1	200	200	100	500	X	X
На канцелярскихъ чиновниковъ	—	—	—	—	360		
На досмотрщиковъ	—	—	—	—	270		
На канцелярскіе расходы	—	—	—	—	200		
	3	—	—	—	2.760		
Горждовская Таможня. (3 класса.)							
Управляющій	1	350	350	100	800	VIII	VIII
Членъ и Казначей	1	280	275	75	630	IX	IX

47109

	Число чиновъ.	Содержаніе въ годъ. Одному. Жалованья.	Столовыхъ.	Квартирныхъ.	Всего.	Классы и разряды. По должности.	По питью на мундиръ.
		Рубли серебромъ.					
Пакгаузный Надзиратель	1	200	200	100	500	X	X
На канцелярскихъ чиновниковъ	—	—	—	—	360		
На досмотрщиковъ	—	—	—	—	270		
На канцелярскіе расходы	—	—	—	—	200		
	3	—	—	—	2.760		
Кретингенская Таможня.							
(3 класса.)							
Управляющій	1	350	350	100	800	VIII	VIII
Членъ и Казначей	1	280	275	75	630	IX	IX
На канцелярскихъ чиновниковъ	—	—	—	—	360		
На досмотрщиковъ	—	—	—	—	270		
На канцелярскіе расходы	—	—	—	—	200		
	2	—	—	—	2.260		
Шилингенская застава.							
Управляющій	1	250	250	100	600	IX	IX
Досмотрщикъ	—	—	—	—	84		
На канцелярскіе расходы	—	—	—	—	50		
	1	—	—	—	734		
Пасвентская застава.							
Управляющій	1	250	250	100	600	IX	IX
Досмотрщикъ	—	—	—	—	84		
На канцелярскіе расходы	—	—	—	—	50		
	1	—	—	—	734		
Ойлянскій переходный пунктъ.							
Надзиратель	1	250	250	100	600	X	X
Досмотрщикъ	—	—	—	—	84		
На канцелярскіе расходы	—	—	—	—	50		
	1	—	—	—	734		
Воверскій переходный пунктъ.							
Надзиратель	1	250	250	100	600	X	X
Досмотрщикъ	—	—	—	—	84		
На канцелярскіе расходы	—	—	—	—	50		
	1	—	—	—	734		

47109

	Число чиновъ.	Содержаніе въ годъ. Одному. Жалованья.	Столовыхъ.	Квартирныхъ.	Всего.	Классы и разряды. По должности.	По шитью на мундиръ.
		Рубли серебромъ.					
Дегуцкій переходный пунктъ.							
Надзиратель	1	250	250	100	600	X	X
Досмотрщикъ	—	—	—	—	84		
На канцелярскіе расходы	—	—	—	—	50		
	1	—	—	—	734		
Сартаникскій переходный пунктъ.							
Надзиратель	1	250	250	100	600	X	X
Досмотрщикъ	—	—	—	—	84		
На канцелярскіе расходы	—	—	—	—	50		
	1	—	—	—	734		
Всего на Юрбургскій округъ	38	—	—	—	53.424		
Вержболовскаго округа.							
Начальникъ округа	1	1.500	1.500	400	3.400	V	V
Ему на разъѣзды	—	—	—	—	600		
Чиновниковъ для порученій	2	600	600	300	3.000	VII	VII
Имъ на разъѣзды	—	—	—	—	500		
Секретарь	1	400	400	200	1.000	VIII	VIII
На канцелярскихъ чиновниковъ	—	—	—	—	900		
На канцелярскіе расходы, а также на наемъ помѣщенія для Канцеляріи, отопленіе и освѣщеніе	—	—	—	—	600		
	4	—	—	—	10.000		
Вержболовская Таможня. (1 класса.)							
Управляющій	1	1.200	1.200	400	2.800	V	V
Членовъ	5	850	850	300	10.000	VII	VII
Секретарь	1	400	400	200	1.000	IX	IX
Помощникъ его	1	350	350	100	800	X	X
Казначей	1	400	400	200	1.000	VIII	VIII
Бухгалтеровъ	2	600	600	200	2.800	VIII	VIII
Помощникъ ихъ	1	350	350	100	800	X	X
Выкладчиковъ пошлинъ	2	400	400	200	2.000	VIII	VIII
Пакгаузный Надзиратель	1	600	600	200	1.400	VIII	VIII
Старшій Помощникъ его	1	400	400	200	1.000	IX	IX
Младшихъ Помощниковъ	5	350	350	100	4.000	IX	IX
На наемъ эксперта для освидѣтельствованія красокъ и аптекарскихъ матеріаловъ и на канцелярскихъ чиновниковъ	—	—	—	—	2.100		
На досмотрщиковъ	—	—	—	—	5.000		
На канцелярскіе расходы, клейменіе товаровъ и на наемъ сторожей	—	—	—	—	5.000		
	21	—	—	—	39.700		

47109

	Число чиновъ.	Содержаніе въ годъ.				Классы и разряды.	
		Одному.			Всего.	По должности.	По шитью на мундирѣ.
		Жалованья.	Столовыхъ.	Квартирныхъ.			
		Рубли серебромъ.					
Винцентская Таможня.							
(1 класса.)							
Управляющій	1	1.000	1.000	400	2.400	VI	VI
Членъ и Казначей	1	600	600	300	1.500	VII	VII
Секретарь	1	350	350	150	850	IX	IX
Бухгалтеръ и выкладчикъ пошлинъ	1	350	350	150	850	VIII	VIII
Пакгаузный Надзиратель	1	400	400	200	1.000	VIII	VIII
На наемъ эксперта для освидѣтельствованія красокъ и аптекарскихъ матеріаловъ и на канцелярскихъ чиновниковъ	—	—	—	—	800		
На досмотрщиковъ	—	—	—	—	550		
На канцелярскіе расходы, клейменіе товаровъ и на наемъ сторожей	—	—	—	—	800		
	5	—	—	—	8.750		
Филиповская Таможня.							
(3 класса.)							
Управляющій	1	350	350	100	800	VIII	VIII
Членъ и Казначей	1	280	275	75	630	IX	IX
На канцелярскихъ чиновниковъ	—	—	—	—	360		
На досмотрщиковъ	—	—	—	—	190		
На канцелярскіе расходы	—	—	—	—	200		
	2	—	—	—	2.180		
Владиславовская застава.							
Управляющій	1	250	250	100	600	IX	IX
На канцелярскихъ чиновниковъ	—	—	—	—	360		
На досмотрщиковъ	—	—	—	—	190		
На канцелярскіе расходы	—	—	—	—	100		
	1	—	—	—	1.250		
Виштенецкая застава.							
Управляющій	1	250	250	100	600	IX	IX
На канцелярскихъ чиновниковъ	—	—	—	—	360		
На досмотрщиковъ	—	—	—	—	190		
На канцелярскіе расходы	—	—	—	—	150		
	1	—	—	—	1.300		

47109

	Число чиновъ.	Содержаніе въ годъ. Одному. Жалованья.	Столовыхъ.	Квартирныхъ.	Всего.	Классы и разряды. По должности.	По шитью на мундиръ.
		Рубли серебромъ.					
Рачковская застава.							
Управляющій	1	250	250	100	600	IX	IX
Помощникъ его	1	200	200	100	500	X	X
На канцелярскихъ чиновниковъ	—	—	—	—	360		
На досмотрщиковъ	—	—	—	—	190		
На канцелярскіе расходы	—	—	—	—	170		
	2	—	—	—	1.820		
Богушская застава.							
Управляющій	1	250	250	100	600	IX	IX
Помощникъ его	1	200	200	100	500	X	X
На канцелярскихъ чиновниковъ	—	—	—	—	360		
На досмотрщиковъ	—	—	—	—	190		
На канцелярскіе расходы	—	—	—	—	100		
	2	—	—	—	1.750		
Романишскій переходный пунктъ.							
Надзиратель	1	250	250	100	600	X	X
На досмотрщика	—	—	—	—	84		
На канцелярскіе расходы	—	—	—	—	50		
	1	—	—	—	734		
Всего на Вержболовскій округъ	39	—	—	—	67.484		
Александровскаго округа.							
Начальникъ округа	1	1.500	1.500	400	3.400	V	V
Ему на разъѣзды	—	—	—	—	600		
Чиновниковъ для порученій	2	600	600	300	3.000	VII	VII
Имъ на разъѣзды	—	—	—	—	500		
Секретарь	1	350	350	150	850	VIII	VIII
На канцелярскихъ чиновниковъ	—	—	—	—	900		
На канцелярскіе расходы, а также на наемъ помѣщенія для Канцеляріи, отопленіе и освѣщеніе	—	—	—	—	600		
	4	—	—	—	9.850		
Александровская Таможня. (1 класса.)							
Управляющій	1	1.000	1.000	400	2.400	VI	VI
Членовъ	2	600	600	300	3.000	VII	VII

47109

	Число чиновъ.	Содержаніе въ годъ. Одному. Жалованья.	Столовыхъ.	Квартирныхъ.	Всего. Рубли серебромъ.	Классы и разряды. По должности.	По шитью на мундиръ.
Секретарь	1	350	350	150	850	IX	IX
Казначей	1	350	350	150	850	VIII	VIII
Бухгалтеръ и выкладчикъ пошлинъ	1	400	400	200	1.000	VIII	VIII
Пакгаузный Надзиратель	1	400	400	200	1.000	VIII	VIII
Помощникъ его	1	250	250	100	600	IX	IX
На наемъ эксперта для освидѣтельствованія красокъ и аптекарскихъ матеріаловъ и на канцелярскихъ чиновниковъ	—	—	—	—	800		
На досмотрщиковъ	—	—	—	—	1.480		
На канцелярскіе расходы, клейменіе товаровъ и на наемъ сторожей	—	—	—	—	850		
	8	—	—	—	12.830		
Нешавская Таможня. (1 класса.)							
Управляющій	1	1.000	1.000	400	2.400	VI	VI
Членъ	1	600	600	300	1.500	VII	VII
Секретарь	1	350	350	150	850	IX	IX
Казначей	1	350	350	150	850	VIII	VIII
Бухгалтеръ и выкладчикъ пошлинъ	1	350	350	150	850	VIII	VIII
Пакгаузный Надзиратель	1	400	400	200	1.000	VIII	VIII
На наемъ эксперта для освидѣтельствованія красокъ и аптекарскихъ матеріаловъ и на канцелярскихъ чиновниковъ	—	—	—	—	850		
На досмотрщиковъ	—	—	—	—	720		
На канцелярскіе расходы, клейменіе товаровъ и на наемъ сторожей	—	—	—	—	700		
	6	—	—	—	9.720		
Слупецкая Таможня. (1 класса.)							
Управляющій	1	1.000	1.000	400	2.400	VI	VI
Членъ	1	600	600	300	1.500	VII	VII
Казначей	1	350	350	150	850	VIII	VIII
Бухгалтеръ и выкладчикъ пошлинъ	1	350	350	150	850	VIII	VIII
Пакгаузный Надзиратель	1	400	400	200	1.000	VIII	VIII
На наемъ эксперта для освидѣтельствованія красокъ и аптекарскихъ матеріаловъ и на канцелярскихъ чиновниковъ	—	—	—	—	850		
На досмотрщиковъ	—	—	—	—	800		
На канцелярскіе расходы, клейменіе товаровъ и на наемъ сторожей	—	—	—	—	700		
	5	—	—	—	8.950		

47109

	Число чиновъ.	Содержаніе въ годъ.				Классы и разряды.	
		Одному.			Всего.	По должности.	По штату на мундиръ.
		Жалованья.	Столовыхъ.	Квартирныхъ.			
		Рубли серебромъ.					
Пеплувская Таможня.							
(3 класса.)							
Управляющій	1	350	350	100	800	VIII	VIII
Членъ и Казначей	1	280	275	75	630	IX	IX
На канцелярскихъ чиновниковъ	—	—	—	—	360		
На досмотрщиковъ	—	—	—	—	270		
На канцелярскіе расходы	—	—	—	—	300		
	2	—	—	—	2.360		
Зелюнская Таможня.							
(3 класса.)							
Управляющій	1	350	350	100	800	VIII	VIII
Членъ и Казначей	1	280	275	75	630	IX	IX
На канцелярскихъ чиновниковъ	—	—	—	—	360		
На досмотрщиковъ	—	—	—	—	190		
На канцелярскіе расходы	—	—	—	—	110		
	2	—	—	—	2.090		
Добржинская Таможня.							
(3 класса).							
Управляющій	1	350	350	100	800	VIII	VIII
Членъ и Казначей	1	280	275	75	630	IX	IX
На канцелярскихъ чиновниковъ	—	—	—	—	360		
На досмотрщиковъ	—	—	—	—	190		
На канцелярскіе расходы	—	—	—	—	110		
	2	—	—	—	2.090		
Любичская Таможня.							
(3 класса.)							
Управляющій	1	350	350	100	800	VIII	VIII
Членъ и Казначей	1	280	275	75	630	IX	IX
На канцелярскихъ чиновниковъ	—	—	—	—	360		
На досмотрщиковъ	—	—	—	—	190		
На канцелярскіе расходы	—	—	—	—	110		
	2	—	—	—	2.090		

47109

	Число чиновъ.	Содержаніе въ годъ.				Классы и разряды.	
		Одному.			Всего.	По должности.	По шитью на мундиръ.
		Жалованья.	Столовыхъ.	Квартирныхъ.			
		Рубли серебромъ.					
Пейзернская Таможня.							
(3 класса.)							
Управляющій	1	350	350	100	800	VIII	VIII
Членъ и Казначей	1	280	275	75	630	IX	IX
На канцелярскихъ чиновниковъ	—	—	—	—	650		
На досмотрщиковъ	—	—	—	—	450		
На канцелярскіе расходы, клейменіе товаровъ и на наемъ сторожей	—	—	—	—	200		
	2	—	—	—	2.730		
Домбровскій переходный пунктъ.							
Надзиратель	1	250	250	100	600	X	X
На досмотрщиковъ	—	—	—	—	168		
На канцелярскіе расходы	—	—	—	—	128		
	1	—	—	—	896		
Хоржельскій переходный пунктъ.							
Надзиратель	1	250	250	100	600	X	X
На досмотрщиковъ	—	—	—	—	168		
На канцелярскіе расходы	—	—	—	—	50		
	1	—	—	—	818		
Яновскій переходный пунктъ.							
Надзиратель	1	250	250	100	600	X	X
На досмотрщиковъ	—	—	—	—	168		
На канцелярскіе расходы	—	—	—	—	50		
	1	—	—	—	818		
Млавскій переходный пунктъ.							
Надзиратель.	1	250	250	100	600	X	X
На досмотрщиковъ	—	—	—	—	168		
На канцелярскіе расходы	—	—	—	—	50		
	1	—	—	—	818		

47109

	Число чиновъ.	Содержаніе въ годъ.				Классы и разряды.	
		Одному.			Всего.	По должности.	По шитью на мундирѣ.
		Жалованья.	Столовыхъ.	Квартирныхъ.			
		Рубли серебромъ.					
Оскскій переходный пунктъ.							
Надзиратель	1	250	250	100	600	X	X
На досмотрщиковъ	—	—	—	—	168		
На канцелярскіе расходы	—	—	—	—	50		
	1	—	—	—	818		
Служевскій переходный пунктъ.							
Надзиратель	1	250	250	100	600	X	X
На досмотрщиковъ	—	—	—	—	168		
На канцелярскіе расходы	—	—	—	—	50		
	1	—	—	—	818		
Радзѣевскій переходный пунктъ.							
Надзиратель	1	250	250	100	600	X	X
На досмотрщиковъ	—	—	—	—	168		
На канцелярскіе расходы	—	—	—	—	50		
	1	—	—	—	818		
Пріотрковскій переходный пунктъ.							
Надзиратель	1	250	250	100	600	X	X
На досмотрщиковъ	—	—	—	—	168		
На канцелярскіе расходы	—	—	—	—	50		
	1	—	—	—	818		
Скульскій переходный пунктъ.							
Надзиратель	1	250	250	100	600	X	X
На досмотрщиковъ	—	—	—	—	168		
На канцелярскіе расходы	—	—	—	—	50		
	1	—	—	—	818		
Вильчинскій переходный пунктъ.							
Надзиратель	1	250	250	100	600	X	X
На досмотрщиковъ	—	—	—	—	168		
На канцелярскіе расходы	—	—	—	—	50		
	1	—	—	—	818		
Всего на Александровскій округъ	43	—	—	—	60.968		

47109

	Число чиновъ.	Содержаніе въ годъ. Одному. Жалованья.	Столовыхъ.	Квартирныхъ.	Всего.	Классы и разряды. По должности.	По шитью на мундирѣ.
		Рубли серебромъ.					
Калишскаго округа.							
Начальникъ округа	1	1.500	1.500	400	3.400	V	V
Ему на разъѣзды	—	—	—	—	600		
Чиновниковъ для порученій	2	600	600	300	3.000	VII	VII
Имъ на разъѣзды	—	—	—	—	500		
Секретарь	1	350	350	150	850	VIII	VIII
На канцелярскихъ чиновниковъ	—	—	—	—	900		
На канцелярскіе расходы, а также на наемъ помѣщенія для Канцеляріи, отопленіе и освѣщеніе	—	—	—	—	600		
	4	—	—	—	9.850		
Щипіорнская Таможня. (1 класса.)							
Управляющій	1	1.000	1.000	400	2.400	VI	VI
Членъ	1	600	600	300	1.500	VII	VII
Секретарь	1	350	350	150	850	IX	IX
Казначей	1	350	350	150	850	VIII	VIII
Бухгалтеръ и выкладчикъ пошлинъ	1	400	400	200	1.000	VIII	VIII
Пакгаузный Надзиратель	1	400	400	200	1.000	VIII	VIII
На наемъ эксперта для освидѣтельствованія красокъ и аптекарскихъ матеріаловъ и на канцелярскихъ чиновниковъ	—	—	—	—	850		
На досмотрщиковъ	—	—	—	—	800		
На канцелярскіе расходы, клейменіе товаровъ и на наемъ сторожей	—	—	—	—	900		
	6	—	—	—	10.150		
Сосновицкая Таможня. (1 класса.)							
Управляющій	1	1.000	1.000	400	2.400	VI	VI
Членовъ	2	600	600	300	3.000	VII	VII
Секретарь	1	350	350	150	850	IX	IX
Казначей	1	350	350	150	850	VIII	VIII
Бухгалтеръ и выкладчикъ пошлинъ	1	400	400	200	1.000	VIII	VIII
Пакгаузный Надзиратель	1	400	400	200	1.000	VIII	VIII
Помощникъ его	1	250	250	100	600	IX	IX
На наемъ эксперта для освидѣтельствованія красокъ и аптекарскихъ матеріаловъ и на канцелярскихъ чиновниковъ	—	—	—	—	800		
На досмотрщиковъ	—	—	—	—	1.100		
На канцелярскіе расходы, клейменіе товаровъ и на наемъ сторожей	—	—	—	—	900		
	8	—	—	—	12.500		
Границкая Таможня. (1 класса.)							
Управляющій	1	1.000	1.000	400	2.400	VI	VI
Членъ	1	600	600	300	1.500	VII	VII

47109

	Число чиновъ.	Содержаніе въ годъ.				Классы и разряды.	
		Одному.			Всего.	По должности.	По шитью на мундиръ.
		Жалованья.	Столовыхъ.	Квартирныхъ.			
		Рубли серебромъ.					
Секретарь	1	350	350	150	850	IX	IX
Казначей	1	350	350	150	850	VIII	VIII
Бухгалтеръ и выкладчикъ пошлинъ	1	400	400	200	1.000	VIII	VIII
Пакгаузный Надзиратель	1	400	400	200	1.000	VIII	VIII
Помощникъ его	1	250	250	100	600	IX	IX
На наемъ эксперта для освидѣтельствованія красокъ и аптекарскихъ матеріаловъ и на канцелярскихъ чиновниковъ	—	—	—	—	1.000		
На досмотрщиковъ	—	—	—	—	1.200		
На канцелярскіе расходы, клейменіе товаровъ, на наемъ женщины для осмотра пассажировъ и на сторожей	—	—	—	—	1.150		
	7	—	—	—	11.550		
Верушовская Таможня. (2 класса.)							
Управляющій	1	600	600	300	1.500	VII	VII
Членъ и Казначей	1	400	400	200	1.000	VIII	VIII
Бухгалтеръ и выкладчикъ пошлинъ	1	280	275	75	630	IX	IX
Пакгаузный Надзиратель	1	280	275	75	630	IX	IX
На канцелярскихъ чиновниковъ	—	—	—	—	850		
На досмотрщиковъ	—	—	—	—	700		
На канцелярскіе расходы, клейменіе товаровъ и на наемъ сторожей	—	—	—	—	600		
	4	—	—	—	5.910		
Прашская Таможня. (2 класса.)							
Управляющій	1	600	600	300	1.500	VII	VII
Членъ и Казначей	1	400	400	200	1.000	VIII	VIII
Пакгаузный Надзиратель	1	280	275	75	630	IX	IX
На канцелярскихъ чиновниковъ	—	—	—	—	650		
На досмотрщиковъ	—	—	—	—	360		
На канцелярскіе расходы, клейменіе товаровъ и на наемъ сторожей	—	—	—	—	300		
	3	—	—	—	4.440		
Гербская Таможня. (2 класса.)							
Управляющій	1	600	600	300	1.500	VII	VII
Членъ и Казначей	1	400	400	200	1.000	VIII	VIII
Пакгаузный Назиратель	1	280	275	75	630	IX	IX
На канцелярскихъ чиновниковъ	—	—	—	—	650		

47109

	Число чиновъ.	Содержаніе въ годъ. Одному. Жалованья.	Столовыхъ.	Квартирныхъ.	Всего.	Классы и разряды. По должности.	По шитью на мундиръ
		Рубли серебромъ.					
На досмотрщиковъ	—	—	—	—	360		
На канцелярскіе расходы, клейменіе и на наемъ сторожей	—	—	—	—	300		
	3	—	—	—	4.440		
Подгрибовская застава.							
Управляющій	1	250	250	100	600	IX	IX
На канцелярскихъ чиновниковъ	—	—	—	—	180		
На досмотрщиковъ	—	—	—	—	190		
На канцелярскіе расходы	—	—	—	—	100		
	1	—	—	—	1.070		
Модржіевская застава.							
Управляющій	1	250	250	100	600	IX	IX
На канцелярскихъ чиновниковъ	—	—	—	—	360		
На досмотрщиковъ	—	—	—	—	190		
На канцелярскіе расходы	—	—	—	—	100		
	1	—	—	—	1.250		
Нездарская застава.							
Управляющій	1	250	250	100	600	IX	IX
На канцелярскихъ чиновниковъ	—	—	—	—	360		
На досмотрщиковъ	—	—	—	—	190		
На канцелярскіе расходы	—	—	—	—	100		
	1	—	—	—	1.250		
Гродзиская застава.							
Управляющій	1	250	250	100	600	IX	IX
На канцелярскихъ чиновниковъ	—	—	—	—	360		
На досмотрщиковъ	—	—	—	—	190		
На канцелярскіе расходы	—	—	—	—	150		
	1	—	—	—	1.300		
Челяховскій переходный пунктъ.							
Надзиратель	1	250	250	100	600	X	X
На досмотрщиковъ	—	—	—	—	168		
На канцелярскіе расходы	—	—	—	—	50		
	1	—	—	—	818		

47109

	Число чиновъ.	Содержаніе въ годъ.				Классы и разряды.	
		Одному.			Всего.	По должности.	По штату на мундиръ.
		Жалованья.	Столовыхъ.	Квартирныхъ.			
		Рубли серебромъ.					
Болеславецкій переходный пунктъ.							
Надзиратель	1	250	250	100	600	X	X
На досмотрщиковъ	—	—	—	—	168		
На канцелярскіе расходы	—	—	—	—	50		
	1	—	—	—	818		
Гольскій переходный пунктъ.							
Надзиратель	1	250	250	100	600	X	X
На досмотрщиковъ	—	—	—	—	168		
На канцелярскіе расходы	—	—	—	—	50		
	1	—	—	—	818		
Подленжскій переходный пунктъ.							
Надзиратель	1	250	250	100	600	X	X
На досмотрщиковъ	—	—	—	—	168		
На канцелярскіе расходы	—	—	—	—	50		
	1	—	—	—	818		
Гняздовскій переходный пунктъ.							
Надзиратель	1	250	250	100	600	X	X
На досмотрщиковъ	—	—	—	—	168		
На канцелярскіе расходы	—	—	—	—	50		
	1	—	—	—	818		
Челядзскій переходный пунктъ.							
Надзиратель	1	250	250	100	600	X	X
На досмотрщиковъ	—	—	—	—	168		
На канцелярскіе расходы	—	—	—	—	50		
	1	—	—	—	818		

47109

	Число чиновъ.	Содержаніе въ годъ. Одному. Жалованья.	Столовыхъ.	Квартирныхъ.	Всего.	Классы и разряды. По должности.	По питью на мундиръ.
		Рубли серебромъ.					
Шицкій переходный пунктъ.							
Надзиратель	1	250	250	100	600	X	X
На досмотрщиковъ	—	—	—	—	168		
На канцелярскіе расходы	—	—	—	—	50		
	1	—	—	—	818		
Всего на Калишской округъ	46	—	—	—	69.436		
Завихостскаго округа.							
Начальникъ округа	1	1.500	1.500	400	3.400	V	V
Ему на разъѣзды	—	—	—	—	600		
Чиновниковъ для порученій	2	600	600	300	3.000	VII	VII
Имъ на разъѣзды	—	—	—	—	500		
Секретарь	1	350	350	150	850	VIII	VIII
На канцелярскихъ чиновниковъ	—	—	—	—	900		
На канцелярскіе расходы, а также на наемъ помѣщенія для Канцеляріи, отопленіе и освѣщеніе	—	—	—	—	600		
	4	—	—	—	9.850		
Михаловицкая Таможня. (1 класса.)							
Управляющій	1	1.000	1.000	400	2.400	VI	VI
Членъ и Казначей	1	600	600	300	1.500	VII	VII
Секретарь	1	350	350	150	850	IX	IX
Бухгалтеръ и выкладчикъ пошлинъ	1	400	400	200	1.000	VIII	VIII
Пакгаузный Надзиратель	1	400	400	200	1.000	VIII	VIII
На наемъ эксперта для освидѣтельствованія красокъ и аптекарскихъ матеріаловъ и на канцелярскихъ чиновниковъ	—	—	—	—	800		
На досмотрщиковъ	—	—	—	—	700		
На канцелярскіе расходы, клейменіе товаровъ, на наемъ женщины для осмотра пассажирокъ и на сторожей	—	—	—	—	650		
	5	—	—	—	8.900		
Томашевская Таможня. (2 класса.)							
Управляющій	1	600	600	300	1.500	VII	VII
Членъ и Казначей	1	400	400	200	1.000	VIII	VIII
Бухгалтеръ и выкладчикъ пошлинъ	1	280	275	75	630	IX	IX
Пакгаузный Надзиратель	1	280	275	75	630	IX	IX

47109

	Число чиновъ.	Содержаніе въ годъ.				Классы и разряды.	
		Одному.			Всего.	По должности.	По штату на мундиръ.
		Жалованья.	Столовыхъ.	Квартирныхъ.			
		Рубли серебромъ.					
На канцелярскихъ чиновниковъ	—	—	—	—	650		
На досмотрщиковъ	—	—	—	—	480		
На канцелярскіе расходы, клейменіе товаровъ и на наемъ сторожей	—	—	—	—	300		
	4	—	—	—	5.190		
Завихостская Таможня.							
(3 класса.)							
Управляющій	1	350	350	100	800	VIII	VIII
Членъ и Казначей	1	280	275	75	630	IX	IX
На канцелярскихъ чиновниковъ	—	—	—	—	360		
На досмотрщиковъ	—	—	—	—	600		
На канцелярскіе расходы	—	—	—	—	250		
	2	—	—	—	2.610		
Кршешовская Таможня.							
(3 класса.)							
Управляющій	1	350	350	100	800	VIII	VIII
Членъ и Казначей	1	280	275	75	630	IX	IX
На канцелярскихъ чиновниковъ	—	—	—	—	360		
На досмотрщиковъ	—	—	—	—	240		
На канцелярскіе расходы	—	—	—	—	110		
	2	—	—	—	2.140		
Ратаевская Таможня.							
(3 класса.)							
Управляющій	1	350	350	100	800	VIII	VIII
Членъ и Казначей	1	280	275	75	630	IX	IX
На канцелярскихъ чиновниковъ	—	—	—	—	360		
На досмотрщиковъ	—	—	—	—	360		
На канцелярскіе расходы	—	—	—	—	110		
	2	—	—	—	2.260		
Сандомірская Таможня.							
(3 класса.)							
Управляющій	1	350	350	100	800	VIII	VIII
Членъ и Казначей	1	280	275	75	630	IX	IX
На канцелярскихъ чиновниковъ	—	—	—	—	360		
На досмотрщиковъ	—	—	—	—	300		
На канцелярскіе расходы	—	—	—	—	110		
	2	—	—	—	2.200		

47109

	Число чиновъ.	Содержаніе въ годъ. Одному. Жалованья.	Столовыхъ.	Квартирныхъ.	Всего. Рубли серебромъ.	Классы и разряды. По должности.	По шитью на мундиръ.
Иголомійская застава.							
Управляющій	1	250	250	100	600	IX	IX
На канцелярскихъ чиновниковъ	—	—	—	—	360		
На досмотрщиковъ	—	—	—	—	240		
На канцелярскіе расходы	—	—	—	—	110		
	1	—	—	—	1.310		
Опатовецкая застава.							
Управляющій	1	250	250	100	600	IX	IX
На канцелярскихъ чиновниковъ	—	—	—	—	360		
На досмотрщиковъ	—	—	—	—	240		
На канцелярскіе расходы	—	—	—	—	110		
	1	—	—	—	1.310		
Баранская застава.							
Управляющій	1	250	250	100	600	IX	IX
На канцелярскихъ чиновниковъ	—	—	—	—	360		
На досмотрщиковъ	—	—	—	—	240		
На канцелярскіе расходы	—	—	—	—	110		
	1	—	—	—	1.310		
Подмайданская застава.							
Управляющій	1	250	250	100	600	IX	IX
На канцелярскихъ чиновниковъ	—	—	—	—	360		
На досмотрщиковъ	—	—	—	—	240		
На канцелярскіе расходы	—	—	—	—	110		
	1	—	—	—	1.310		
Долобычевская застава.							
Управляющій	1	250	250	100	600	IX	IX
На канцелярскихъ чиновниковъ	—	—	—	—	360		
На досмотрщиковъ	—	—	—	—	240		
На канцелярскіе расходы	—	—	—	—	110		
	1	—	—	—	1.310		
Спрославицкій переходный пунктъ.							
Надзиратель	1	250	250	100	600	X	X
Досмотрщикъ	—	—	—	—	100		
На канцелярскіе расходы	—	—	—	—	50		
	1	—	—	—	750		

47109

	Число чиновъ.	Содержаніе въ годъ.				Классы и разряды.	
		Одному.			Всего.	По должности.	По штату на мундиръ.
		Жалованья.	Столовыхъ.	Квартирныхъ.			
		Рубли серебромъ.					
Лонженъ-Закликовскій переходный пунктъ.							
Надзиратель	1	250	250	100	600	X	X
Досмотрщикъ	—	—	—	—	100		
На канцелярскіе расходы	—	—	—	—	50		
	1	—	—	—	750		
Всего на Завихостскій округъ	28	—	—	—	41.230		
Радзивиловскаго округа.							
Начальникъ округа	1	1.500	1.500	400	3.400	V	V
Ему на разъѣзды	—	—	—	—	600		
Чиновниковъ для порученій	2	600	600	300	3.000	VII	VII
Имъ на разъѣзды	—	—	—	—	500		
Секретарь	1	350	350	150	850	VIII	VIII
На канцелярскихъ чиновниковъ	—	—	—	—	800		
На канцелярскіе расходы, а также на наемъ помѣщенія для Канцеляріи, отопленіе и освѣщеніе	—	—	—	—	500		
	4	—	—	—	9.650		
Радзивиловская Таможня. (1 класса.)							
Управляющій	1	1.000	1.000	400	2.400	VI	VI
Членовъ	2	600	600	300	3.000	VII	VII
Секретарь	1	350	350	150	850	IX	IX
Казначей	1	400	400	200	1.000	VIII	VIII
Бухгалтеръ и выкладчикъ пошлинъ	1	400	400	200	1.000	VIII	VIII
Переводчикъ и Архиваріусъ	1	350	275	75	700	IX	IX
Пакгаузный Надзиратель	1	400	400	200	1 000	VIII	VIII
Помощниковъ его	3	250	250	100	1.800	IX	IX
На наемъ эксперта для освидѣтельствованія красокъ и аптекарскихъ матеріаловъ и на канцелярскихъ чиновниковъ	—	—	—	—	1.400		
На досмотрщиковъ	—	—	—	—	1.100		
На канцелярскіе расходы, клейменіе товаровъ и наемъ сторожей	—	—	—	—	2.500		
	11	—	—	—	16.750		
Густятинская Таможня. (1 класса.)							
Управляющій	1	1.000	1.000	400	2.400	VI	VI
Членъ и Казначей	1	600	600	300	1.500	VII	VII
Секретарь	1	350	350	150	850	IX	IX
Бухгалтеръ и выкладчикъ пошлинъ	1	350	350	150	850	VIII	VIII

47109

	Число чиновъ.	Содержаніе въ годъ.				Классы и разряды.	
		Одному.			Всего.	По должности.	По шитью на мундиръ.
		Жалованья.	Столовыхъ.	Квартирныхъ.			
		Рубли серебромъ.					
Пакгаузный Надзиратель	1	400	400	200	1.000	VIII	VIII
Помощникъ его	1	250	250	100	600	IX	IX
На наемъ эксперта для освидѣтельствованія красокъ и аптекарскихъ матеріаловъ и на канцелярскихъ чиновниковъ	—	—	—	—	800		
На досмотрщиковъ	—	—	—	—	420		
На канцелярскіе расходы, клейменіе товаровъ и наемъ сторожей	—	—	—	—	800		
	6	—	—	—	9.220		
Волочиская Таможня. (1 класса.)							
Управляющій	1	1.000	1.000	400	2.400	VI	VI
Членовъ	2	600	600	300	3.000	VII	VII
Секретарь	1	350	350	150	850	IX	IX
Казначей	1	350	350	150	850	VIII	VIII
Бухгалтеръ и выкладчикъ пошлинъ	1	350	350	150	850	VIII	VIII
Пакгаузный Надзиратель	1	400	400	200	1.000	VIII	VIII
Помощникъ его	1	250	250	100	600	IX	IX
На канцелярскихъ чиновниковъ	—	—	—	—	1.000		
На досмотрщиковъ	—	—	—	—	1.500		
На канцелярскіе расходы	—	—	—	—	850		
	8	—	—	—	12.900		
Исаковецкая Таможня. (3 класса.)							
Управляющій	1	350	350	100	800	VIII	VIII
Членъ и Казначей	1	280	275	75	630	IX	IX
Пакгаузный Надзиратель	1	200	200	100	500	X	X
На канцелярскихъ чиновниковъ	—	—	—	—	360		
На досмотрщиковъ	—	—	—	—	260		
На канцелярскіе расходы	—	—	—	—	110		
	3	—	—	—	2.660		
Дружкопольская Таможня. (3 класса.)							
Управляющій	1	350	350	100	800	VIII	VIII
Членъ и Казначей	1	280	275	75	630	IX	IX
На канцелярскихъ чиновниковъ	—	—	—	—	360		
На досмотрщиковъ	—	—	—	—	190		
На канцелярскіе расходы	—	—	—	—	110		
	2	—	—	—	2.090		
Всего на Радзивиловскій округъ	34	—	—	—	53.270		

47109

	Число чиновъ.	Содержаніе въ годъ.				Классы и разряды.	
		Одному.			Всего.	По должности.	По шитью на мундиръ.
		Жалованья.	Столовыхъ.	Квартирныхъ.			
		Рубли серебромъ.					
Скулянскаго округа.							
Начальникъ округа	1	1.500	1.500	400	3.400	V	V
Ему на разъѣзды	—	—	—	—	600		
Чиновниковъ для порученій	2	600	600	300	3.000	VII	VII
Имъ на разъѣзды	—	—	—	—	500		
Секретарь	1	350	350	150	850	VIII	VIII
На канцелярскихъ чиновниковъ	—	—	—	—	800		
На канцелярскіе расходы, а также на наемъ помѣщенія для Канцеляріи, отопленіе и освѣщеніе	—	—	—	—	500		
	4	—	—	—	9.650		
Новоселицкая Таможня. (1 класса.)							
Управляющій	1	1.000	1.000	400	2.400	VI	VI
Членовъ, изъ коихъ одинъ Казначей	2	600	600	300	3.000	VII	VII
Секретарь	1	350	350	150	850	IX	IX
Бухгалтеръ и выкладчикъ пошлинъ	1	400	400	200	1.000	VIII	VIII
Пакгаузный Надзиратель	1	400	400	200	1.000	VIII	VIII
Помощникъ его	1	250	250	100	600	IX	IX
На наемъ эксперта для освидѣтельствованія красокъ и аптекарскихъ матеріаловъ и на канцелярскихъ чиновниковъ	—	—	—	—	800		
На досмотрщиковъ	—	—	—	—	1.100		
На канцелярскіе расходы, клейменіе товаровъ и наемъ сторожей	—	—	—	—	650		
	7	—	—	—	11.400		
Скулянская Таможня. (1 класса.)							
Управляющій	1	1.000	1.000	400	2.400	VI	VI
Членъ и Казначей	1	600	600	300	1.500	VII	VII
Секретарь	1	350	350	150	850	IX	IX
Бухгалтеръ и выкладчикъ пошлинъ	1	350	350	150	850	VIII	VIII
Пакгаузный Надзиратель	1	400	400	200	1.000	VIII	VIII
На наемъ эксперта для освидѣтельствованія красокъ и аптекарскихъ матеріаловъ и на канцелярскихъ чиновниковъ	—	—	—	—	800		
На досмотрщиковъ	—	—	—	—	1.100		
На канцелярскіе расходы, клейменіе товаровъ и наемъ сторожей	—	—	—	—	650		
	5	—	—	—	9.150		
Липканская Таможня. (3 класса.)							
Управляющій	1	350	350	100	800	VIII	VIII
Членъ и Казначей	1	280	275	75	630	IX	IX

47109

	Число чиновъ.	Содержаніе въ годъ. Одному. Жалованья.	Столовыхъ.	Квартирныхъ.	Всего. Рубли серебромъ.	Классы и разряды. По должности.	По шитью на мундиръ.
Пакгаузный Надзиратель	1	200	200	100	500	X	X
На канцелярскихъ чиновниковъ	—	—	—	—	360		
На досмотрщиковъ	—	—	—	—	280		
На канцелярскіе расходы	—	—	—	—	260		
	3	—	—	—	2.830		
Всего на Скулянскій округъ	19	—	—	—	33.030		
Кубейскаго округа.							
Начальникъ округа	1	1.500	1.500	400	3.400	V	V
Ему на разъѣзды	—	—	—	—	600		
Чиновниковъ для порученій	2	600	600	300	3.000	VII	VII
Имъ на разъѣзды	—	—	—	—	500		
Секретарь	1	350	350	150	850	VIII	VIII
На канцелярскихъ чиновниковъ	—	—	—	—	800		
На канцелярскіе расходы, а также на наемъ помѣщенія для Канцеляріи, отопленіе и освѣщеніе	—	—	—	—	500		
	4	—	—	—	9.650		
Болгарская Таможня. (3 класса).							
Управляющій	1	350	350	100	800	VIII	VIII
Членъ и Казначей	1	280	275	75	630	IX	IX
На канцелярскихъ чиновниковъ	—	—	—	—	360		
На досмотрщиковъ	—	—	—	—	460		
На канцелярскіе расходы	—	—	—	—	300		
	2	—	—	—	2.550		
Татарбунарская Таможня. (3 класса.)							
Управляющій	1	350	350	100	800	VIII	VIII
Членъ и Казначей	1	280	275	75	630	IX	IX
Пакгаузный Надзиратель	1	200	200	100	500	X	X
На канцелярскихъ чиновниковъ	—	—	—	—	360		
На досмотрщиковъ	—	—	—	—	280		
На канцелярскіе расходы	—	—	—	—	200		
	3	—	—	—	2.770		

47109

	Число чиновъ.	Содержаніе въ годъ.				Классы и разряды.	
		Одному.			Всего.	По должности.	По шитью на мундирѣ.
		Жалованья.	Столовыхъ.	Квартирныхъ.			
		Рубли серебромъ.					
Камратская Таможня.							
(3 класса.)							
Управляющій	1	350	350	100	800	VIII	VIII
Членъ и Казначей	1	280	275	75	630	IX	IX
На канцелярскихъ чиновниковъ	—	—	—	—	360		
На досмотрщиковъ	—	—	—	—	280		
На канцелярскіе расходы	—	—	—	—	200		
	2	—	—	—	2.270		
Ньмценская Таможня.							
(3 класса.)							
Управляющій	1	350	350	100	800	VIII	VIII
Членъ и Казначей	1	280	275	75	630	IX	IX
На канцелярскихъ чиновниковъ	—	—	—	—	360		
На досмотрщиковъ	—	—	—	—	280		
На канцелярскіе расходы	—	—	—	—	200		
	2	—	—	—	2.270		
Аккерманская застава.							
Управляющій	1	250	250	100	600	IX	IX
Помощникъ его	1	200	200	100	500	X	X
На канцелярскихъ чиновниковъ	—	—	—	—	360		
На досмотрщиковъ	—	—	—	—	550		
На канцелярскіе расходы	—	—	—	—	200		
	2	—	—	—	2.210		
Всего на Кубейскій округъ	15	—	—	—	21.720		
Одесскаго округа.							
Начальникъ округа	1	1.500	1.500	400	3.400	V	V
Ему на разъѣзды	—	—	—	—	600		
Чиновниковъ для порученій	2	600	600	300	3.000	VII	VII
Имъ на разъѣзды	—	—	—	—	500		
Секретарь	1	400	400	200	1.000	VIII	VIII
На канцелярскихъ чиновниковъ	—	—	—	—	800		
На канцелярскіе расходы, а также на наемъ помѣщенія для Канцеляріи, отопленіе и освѣщеніе	—	—	—	—	500		
	4	—	—	—	9.800		

47109

	Число чиновъ.	Содержаніе въ годъ. Одному. Жалованья.	Столовыхъ..	Квартирныхъ.	Всего.	Классы и разряды. По должности.	По питью на мундирѣ.
		Рубли серебромъ.					
Одесская Таможня. (Главная складочная.)							
Управляющій	1	1.200	1.200	400	2.800	V	V
Членовъ	5	850	850	300	10.000	VII	VII
Секретарь	1	400	400	200	1.000	IX	IX
Казначей	1	400	400	200	1.000	VIII	VIII
Бухгалтеровъ	2	600	600	200	2.800	VIII	VIII
Выкладчиковъ пошлинъ	2	400	400	200	2.000	VIII	VIII
Помощниковъ Секретаря	2	350	350	100	1.600	X	X
Переводчикъ	1	350	350	100	800	IX	IX
Пакгаузный Надзиратель	1	600	600	200	1.400	VIII	VIII
Помощниковъ его	7	350	350	100	5.600	IX	IX
Корабельный Смотритель	1	600	600	200	1.400	VIII	VIII
Помощниковъ его	5	350	350	100	4.000	IX	IX
На наемъ эксперта для освидѣтельствованія красокъ и аптекарскихъ матеріаловъ и на канцелярскихъ чиновниковъ	—	—	—	—	3.700		
На досмотрщиковъ	—	—	—	—	15.700		
На канцелярскіе расходы, клейменіе товаровъ, на наемъ эксперта-механика и женщины для осмотра пассажирокъ и на наемъ сторожей	—	—	—	—	3.300		
	29	—	—	—	57.100		
Николаевская Таможня. (2 класса.)							
Управляющій	1	600	600	300	1.500	VII	VII
Членъ и Казначей	1	400	400	200	1.000	VIII	VIII
Бухгалтеръ и выкладчикъ пошлинъ	1	280	275	75	630	IX	IX
Пакгаузный Надзиратель	1	280	275	75	630	IX	IX
Корабельный Смотритель	1	280	275	75	630	IX	IX
На канцелярскихъ чиновниковъ	—	—	—	—	360		
На досмотрщиковъ	—	—	—	—	1.800		
На канцелярскіе расходы, клейменіе товаровъ и на наемъ сторожа	—	—	—	—	300		
	5	—	—	—	6.850		
Всего на Одесскій округъ	38	—	—	—	73.750		
Ѳеодоссійскаго округа.							
Начальникъ округа	1	1.500	1.500	400	3.400	V	V
Ему на разъѣзды	—	—	—	—	600		
Чиновникъ для порученій	1	600	600	300	1.500	VII	VII
Ему на разъѣзды	—	—	—	—	250		
Секретарь	1	350	350	150	850	VIII	VIII

47109

	Число чиновъ.	Содержаніе въ годъ.				Классы и разряды.	
		Одному.			Всего.	По должности.	По шитью на мундиръ.
		Жалованья.	Столовыхъ.	Квартирныхъ.			
		Рубли серебромъ.					
На канцелярскихъ чиновниковъ	—	—	—	—	600		
На канцелярскіе расходы, а также на наемъ помѣщенія для Канцеляріи, отопленіе и освѣщеніе	—	—	—	—	500		
	3	—	—	—	7.700		
Феодосійская Таможня. (2 класса.)							
Управляющій	1	600	600	300	1.500	VII	VII
Членъ и Казначей	1	400	400	200	1.000	VIII	VIII
Бухгалтеръ и выкладчикъ пошлинъ	1	280	275	75	630	IX	IX
Пакгаузный Надзиратель	1	280	275	75	630	IX	IX
Корабельный Смотритель	1	280	275	75	630	IX	IX
На канцелярскихъ чиновниковъ	—	—	—	—	360		
На досмотрщиковъ	—	—	—	—	1.100		
На канцелярскіе расходы, клейменіе товаровъ и на наемъ сторожа	—	—	—	—	300		
	5	—	—	—	6.150		
Евпаторійская Таможня. (2 класса.)							
Управляющій	1	600	600	300	1.500	VII	VII
Членъ и Казначей	1	400	400	200	1.000	VIII	VIII
Бухгалтеръ и выкладчикъ пошлинъ	1	280	275	75	630	IX	IX
Пакгаузный Надзиратель	1	280	275	75	630	IX	IX
Корабельный Смотритель	1	280	275	75	630	IX	IX
На канцелярскихъ чиновниковъ	—	—	—	—	360		
На досмотрщиковъ	—	—	—	—	1.800		
На канцелярскіе расходы, клейменіе товаровъ и на наемъ сторожа	—	—	—	—	300		
	5	—	—	—	6.850		
Севастопольская Таможня. (2 класса.)							
Управляющій	1	600	600	300	1.500	VII	VII
Членъ и Казначей	1	400	400	200	1.000	VIII	VIII
Корабельный Смотритель	1	280	275	75	630	IX	IX
На канцелярскихъ чиновниковъ	—	—	—	—	360		
На досмотрщиковъ	—	—	—	—	1.100		
На канцелярскіе расходы	—	—	—	—	300		
	3	—	—	—	4.890		

47109

	Число чиновъ.	Содержаніе въ годъ.				Классы и разряды.	
		Одному.			Всего.	По должности.	По нитью на мундиръ.
		Жалованья.	Столовыхъ.	Квартирныхъ.			
		Рубли серебромъ.					
Ялтинская застава.							
Управляющій	1	250	250	100	600	IX	IX
На канцелярскихъ чиновниковъ	—	—	—	—	360		
На досмотрщиковъ	—	—	—	—	380		
На канцелярскіе расходы	—	—	—	—	150		
	1	—	—	—	1.490		
Всего на Ѳеодоссійскій округъ	17	—	—	—	27.080		
Таганрогскаго округа.							
Начальникъ округа	1	1.500	1.500	400	3.400	V	V
Ему на разъѣзды	—	—	—	—	600		
Чиновникъ для порученій	1	600	600	300	1.500	VII	VII
Ему на разъѣзды	—	—	—	—	250		
Секретарь	1	400	400	200	1.000	VIII	VIII
На канцелярскихъ чиновниковъ	—	—	—	—	540		
На канцелярскіе расходы, а также на наемъ помѣщенія для Канцеляріи, отопленіе и освѣщеніе	—	—	—	—	500		
	3	—	—	—	7.790		
Таганрогская Таможня. (Главная складочная.)							
Управляющій	1	1.200	1.200	400	2.800	V	V
Членовъ, изъ коихъ одинъ Казначей	3	850	850	300	6.000	VII	VII
Секретарь	1	400	400	200	1.000	IX	IX
Бухгалтеръ и выкладчикъ пошлинъ	1	600	600	200	1.400	VIII	VIII
Пакгаузный Надзиратель	1	600	600	200	1.400	VIII	VIII
Помощниковъ его	3	350	350	100	2.400	IX	IX
Корабельный Смотритель	1	600	600	200	1.400	VIII	VIII
Помощниковъ его	4	350	350	100	3.200	IX	IX
На наемъ эксперта для освидѣтельствованія красокъ и аптекарскихъ матеріаловъ и на канцелярскихъ чиновниковъ	—	—	—	—	1.800		
На досмотрщиковъ	—	—	—	—	7.740		
На канцелярскіе расходы, клейменіе товаровъ и на наемъ сторожей	—	—	—	—	1.400		
	15	—	—	—	30.540		

47109

	Число чиновъ.	Содержаніе въ годъ.				Классы и разряды.	
		Одному.			Всего.	По должности.	По шитью на мундиръ.
		Жалованья.	Столовыхъ.	Квартирныхъ.			
		Рубли серебромъ.					
Керченская Таможня.							
(2 класса.)							
Управляющій	1	600	600	300	1.500	VII	VII
Членовъ, изъ коихъ одинъ Казначей	2	400	400	200	2.000	VIII	VIII
Бухгалтеръ и выкладчикъ пошлинъ	1	280	275	75	630	IX	IX
Пакгаузный Надзиратель	1	280	275	75	630	IX	IX
Корабельныхъ Смотрителей	2	280	275	75	1.260	IX	IX
Помощниковъ ихъ	7	200	200	100	3.500	X	X
Переводчикъ для Азіятскихъ языковъ	1	200	200	100	500	IX	IX
На канцелярскихъ чиновниковъ	—	—	—	—	1.000		
На досмотрщиковъ	—	—	—	—	12.000		
На канцелярскіе расходы и на наемъ сторожей	—	—	—	—	600		
	15	—	—	—	23.620		
Бердянская Таможня.							
(2 класса.)							
Управляющій	1	600	600	300	1.500	VII	VII
Членъ и Казначей	1	400	400	200	1.000	VIII	VIII
Бухгалтеръ и выкладчикъ пошлинъ	1	280	275	75	630	IX	IX
Пакгаузный Надзиратель	1	280	275	75	630	IX	IX
Корабельный Смотритель	1	280	275	75	630	IX	IX
На канцелярскихъ чиновниковъ	—	—	—	—	360		
На досмотрщиковъ	—	—	—	—	1.800		
На канцелярскіе расходы, клейменіе товаровъ и на наемъ сторожа	—	—	—	—	400		
	5	—	—	—	6.950		
Ейская Таможня.							
(2 класса.)							
Управляющій	1	600	600	300	1.500	VII	VII
Членъ и Казначей	1	400	400	200	1.000	VIII	VIII
Бухгалтеръ и выкладчикъ пошлинъ	1	280	275	75	630	IX	IX
Пакгаузный Надзиратель	1	280	275	75	630	IX	IX
Корабельный Смотритель	1	280	275	75	630	IX	IX
На канцелярскихъ чиновниковъ	—	—	—	—	600		
На досмотрщиковъ	—	—	—	—	1.400		
На канцелярскіе расходы, клейменіе товаровъ и на наемъ сторожей	—	—	—	—	300		
	5	—	—	—	6.690		

47409

	Число чиновъ.	Содержаніе въ годъ.				Классы и разряды.	
		Одному.			Всего.	По должности.	По шитью на мундиръ.
		Жалованья.	Столовыхъ.	Квартирныхъ.			
		Рубли серебромъ.					
Маріупольская Таможня.							
(2 класса.)							
Управляющій	1	600	600	300	1.500	VII	VII
Членъ и Казначей	1	400	400	200	1.000	VIII	VIII
Бухгалтеръ и выкладчикъ пошлинъ	1	280	275	75	630	IX	IX
Пакгаузный Надзиратель	1	280	275	75	630	IX	IX
На канцелярскихъ чиновниковъ	—	—	—	—	360		
На досмотрщиковъ	—	—	—	—	1.400		
На канцелярскіе расходы	—	—	—	—	250		
	4	—	—	—	5.770		
Геническая Таможня.							
(3 класса.)							
Управляющій	1	350	350	100	800	VIII	VIII
Членъ и Казначей	1	280	275	75	630	IX	IX
Пакгаузный Надзиратель	1	200	200	100	500	X	X
На канцелярскихъ чиновниковъ	—	—	—	—	360		
На досмотрщиковъ	—	—	—	—	1.100		
На канцелярскіе расходы	—	—	—	—	150		
	3	—	—	—	3.540		
Ростовская застава.							
Управляющій	1	350	350	100	800	VIII	VIII
Помощниковъ его	2	280	275	75	1.260	IX	IX
На канцелярскихъ чиновниковъ	—	—	—	—	360		
На досмотрщиковъ	—	—	—	—	1.800		
На канцелярскіе расходы	—	—	—	—	250		
	3	—	—	—	4.470		
Темрюкская застава.							
Управляющій	1	250	250	100	600	IX	IX
Помощникъ его	1	200	200	100	500	X	X
На канцелярскихъ чиновниковъ	—	—	—	—	360		
На досмотрщиковъ	—	—	—	—	350		
На канцелярскіе расходы	—	—	—	—	100		
	2	—	—	—	1.910		

47109

	Число чиновъ.	Содержаніе въ годъ. Одному. Жалованья.	Столовыхъ.	Квартирныхъ.	Всего. Рубли серебромъ.	Классы и разряды. По должности.	По шитью на мундирѣ.
Ачуевская застава.							
Управляющій	1	250	250	100	600	IX	IX
На досмотрщиковъ	—	—	—	—	192		
На канцелярскіе расходы	—	—	—	—	50		
	1	—	—	—	842		
Ахтарская застава.							
Управляющій	1	250	250	100	600	IX	IX
На досмотрщиковъ	—	—	—	—	192		
На канцелярскіе расходы	—	—	—	—	50		
	1	—	—	—	842		
Таманская карантинно-таможенная застава.							
Управляющій	1	250	250	100	600	IX	IX
На досмотрщиковъ	—	—	—	—	192		
На канцелярскіе расходы	—	—	—	—	50		
	1	—	—	—	842		
Бугазская карантинно-таможенная застава.							
Управляющій	1	250	250	100	600	IX	IX
На досмотрщиковъ	—	—	—	—	192		
На канцелярскіе расходы	—	—	—	—	50		
	1	—	—	—	842		
Всего на Таганрогскій округъ	59	—	—	—	94.648		
Московская Таможня. (Главная складочная.)							
Управляющій	1	2.000	1.800	—	3.800	V	V
Помощникъ Управляющаго	1	1.200	1.200	600	3.000	VI	VI
Членовъ, изъ коихъ одинъ Казначей	6	850	850	300	12.000	VII	VII
Секретарь	1	550	550	200	1.300	VIII	VIII
Помощниковъ его	2	400	375	125	1.800	IX	IX
Бухгалтеръ	1	850	850	300	2.000	VII	VII
Бухгалтеръ по казначейской части	1	850	850	300	2.000	VII	VII
Помощниковъ Бухгалтера	2	400	375	125	1.800	IX	IX

47109

	Число чиновъ.	Содержаніе въ годъ. Одному. Жалованья.	Столовыхъ.	Квартирныхъ.	Всего.	Классы и разряды. По должности.	По шитью на мундиръ.
		Рубли серебромъ.					
Экзекуторъ	1	400	375	125	900	IX	IX
Выкладчикъ пошлинъ	1	500	500	200	1.200	VIII	VIII
Помощникъ его	1	400	375	125	900	IX	IX
Пакгаузный Надзиратель	1	850	850	300	2.000	VII	VII
Старшихъ Помощниковъ его	4	550	550	200	5.200	VIII	VIII
Младшихъ Помощниковъ	7	400	375	125	6.300	IX	IX
На наемъ эксперта для освидѣтельствованія красокъ и аптекарскихъ матеріаловъ и на канцелярскихъ чиновниковъ	—	—	—	—	3.000		
На досмотрщиковъ	—	—	—	—	10.000		
На канцелярскіе расходы, клейменіе товаровъ и на наемъ сторожей	—	—	—	—	6.000		
Всего на Московскую Таможню	30	—	—	—	63.200		
Варшавская Таможня.							
(Главная складочная.)							
Управляющій	1	1.500	1.500	600	3.600	V	V
Помощникъ Управляющаго	1	1.000	1.000	600	2.600	VI	VI
Членовъ	5	850	850	300	10.000	VII	VII
Секретарь	1	400	400	200	1.000	VIII	VIII.
Помощникъ его	1	350	350	100	800	IX	IX
Казначей	1	400	400	300	1.100	VIII	VIII
Помощникъ его	1	350	350	100	800	IX	IX
Бухгалтеръ	1	600	600	200	1.400	VII	VII
Помощникъ его	1	350	350	100	800	IX	IX
Выкладчикъ пошлинъ	1	400	400	200	1.000	VIII	VIII
Помощникъ выкладчика пошлинъ	1	350	350	100	800	IX	IX
Экзекуторъ	1	350	350	100	800	IX	IX
Пакгаузный Надзиратель	1	600	600	200	1.400	VII	VII
Старшій Помощникъ его	1	400	400	200	1.000	VIII	VIII
Младшихъ Помощниковъ	6	350	350	100	4.800	IX	IX
На наемъ эксперта для освидѣтельствованія красокъ и аптекарскихъ матеріаловъ, а также эксперта-механика и на канцелярскихъ чиновниковъ	—	—	—	—	3.000		
На досмотрщиковъ	—	—	—	—	8.000		
На канцелярскіе расходы, клейменіе товаровъ и на наемъ сторожей	—	—	—	—	4.500		
Всего на Варшавскую Таможню	24	—	—	—	47.400		
Чиновниковъ для преслѣдованія контрабанды, изъ которыхъ одинъ состоитъ при чиновникѣ Министерства Финансовъ въ Варшавѣ	5	600	600	400	8.000	VII	VII
Имъ на разъѣзды	—	—	—	—	2.000		
На досмотрщиковъ къ нимъ	—	—	—	—	2.000		
На наемъ писцовъ и канцелярскіе расходы	—	—	—	—	700		
	5	—	—	—	12.700		

47109

	Число чиновъ.	Содержаніе въ годъ.				Классы и разряды.	
		Одному.			Всего.	По должности.	По шитью на мундирѣ.
		Жалованья.	Столовыхъ.	Квартирныхъ.			
		Рубли серебромъ.					
По Азіятской торговлѣ.							
Астраханская Таможня.							
Управляющій	1	1.000	1.000	400	2.400	VI	VI
Ему на разъѣзды	—	—	—	—	100		
Членовъ, изъ коихъ одинъ Казначей	2	600	600	300	3.000	VII	VII
Имъ на разъѣзды	—	—	—	—	160		
Секретарь	1	350	350	150	850	IX	IX
Бухгалтеръ и выкладчикъ пошлинъ	1	350	350	150	850	VIII	VIII
Пакгаузный Надзиратель	1	400	400	300	1.100	VIII	VIII
Ему на разъѣзды	—	—	—	—	60		
Помощникъ его	1	250	250	100	600	IX	IX
Корабельный Смотритель	1	400	400	300	1.100	VIII	VIII
Помощникъ его	1	250	250	100	600	IX	IX
На канцелярскихъ чиновниковъ	—	—	—	—	900		
На досмотрщиковъ	—	—	—	—	4.350		
На канцелярскіе расходы, клейменіе товаровъ и на наемъ сторожей	—	—	—	—	500		
Всего на Астраханскую Таможню.	9	—	—	—	16.570		
Иркутская Таможня съ двумя подвѣдомственными ей заставами.							
Управляющій	1	2.000	2.000	600	4.600	V	V
Ему на разъѣзды	—	—	—	—	600		
Членовъ	2	850	850	300	4.000	VI	VI
Дѣлопроизводитель	1	400	400	200	1.000	VIII	VIII
Помощникъ его	1	350	350	100	800	X	X
Бухгалтеръ и выкладчикъ пошлинъ	1	600	600	200	1.400	VII	VII
Казначей	1	400	400	200	1.000	VIII	VIII
Пакгаузный Надзиратель	1	600	600	200	1.400	VII	VII
Помощниковъ его	2	350	350	100	1.600	IX	IX
Судовый Смотритель	1	350	350	100	800	IX	IX
Надзирателей заставъ.							
Култукской	1	600	600	200	1.400	VIII	VIII
Листвинничной	1	600	600	200	1.400	VIII	VIII
Его Помощникъ	1	400	400	200	1.000	IX	IX
На переводчика и канцелярскихъ чиновниковъ	—	—	—	—	3.000		
На досмотрщиковъ	—	—	—	—	2.800		
На канцелярскіе расходы, клейменіе товаровъ и на наемъ сторожей	—	—	—	—	2.500		
Всего на Иркутскую Таможню	14	—	—	—	29.300		
Итого на таможенныя учрежденія по Европейской и Азіятской торговлѣ	711	—	—	—	1.239.305		

Примѣчанія: 1) Вычетъ изъ квартирныхъ окладовъ у чиновниковъ, имѣющихъ квартиры въ натурѣ, производится на слѣдующихъ основаніяхъ 1) изъ квартирныхъ денегъ чиновниковъ, помѣщаемыхъ въ нанимаемыхъ казною домахъ, вычитается только та сумма,

47115

которая дѣйствительно употребляется казною на наемъ сихъ домовъ, за исключеніемъ стоимости помѣщеній, занимаемыхъ Присутствіемъ, Канцеляріею и пакгаузами таможенныхъ учрежденій и 2) у чиновниковъ, помѣщающихся въ казенныхъ домахъ, вычетъ производится на основаніи утвержденной Министромъ Финансовъ оцѣнки сихъ помѣщеній.—2) Во всѣхъ таможенныхъ учрежденіяхъ на должности до VIII класса включительно могутъ быть опредѣляемы лица, имѣющія право на поступленіе въ дѣйствительную службу, хотя бы они и не имѣли никакого чина.

Къ № 47115.—1869 Мая 22.

Приложеніе къ § 30 А.

Форма билета на вклады.

000 р. с. Билетъ. №

18 года, такого-то мѣсяца, дня, Банкъ сей принялъ отъ такого-то (или отъ неизвѣстнаго) столько-то рублей, для приращенія процентами (или такія-то процентныя бумаги и документы, золото, серебро и т. п. для храненія за такую-то плату) впредь до востребованія, или срокомъ на столько то времени, каковую сумму съ процентами въ годъ Банкъ имѣетъ возвратить, по предъявленіи сего билета, на точномъ основаніи своихъ Правилъ. Билетъ сей (если онъ именной) не можетъ быть переданъ другому лицу по одной надписи отъ вкладчика безъ трансферта капитала по книгамъ Банка.

Управляющій N.
(Печать) Товарищъ Управляющаго N.
Книга листъ Товарищъ Управляющаго, завѣдывающій кассою N.
Бухгалтеръ

Примѣчаніе. Если вкладъ вносится на имя другаго и вообще съ какими либо особыми условіями, то условія эти прописываются на оборотѣ билета.

Приложеніе къ § 67 Б.

Форма обязательства въ платежѣ занятой суммы.

18 года, такого-то мѣсяца, дня, я, нижеподписавшійся, получивъ въ заемъ изъ Ижевско-Демидовскаго сельскаго общественнаго Банка подъ залогъ принадлежащихъ мнѣ процентныхъ бумагъ, означенныхъ въ прилагаемомъ при семъ реестрѣ, столько-то рублей, срокомъ на столько-то мѣсяцевъ, обязуюсь внести сію сумму въ Банкъ въ означенный срокъ всю сполна, если же я сего не исполню, то отвѣтствую предъ Банкомъ, не только заложенными бумагами, но и другимъ своимъ имуществомъ.

Подпись (званіе, имя, отчество и фамилія).

Примѣчаніе 1. Упоминаемый выше реестръ пишется на оборотѣ обязательства и подписывается заемщикомъ. Въ реестрѣ должны быть означены: названіе, нумеръ и стоимость каждой закладываемой бумаги.

Примѣчаніе 2. Примѣняясь къ настоящей формѣ, составляется также обязательство въ платежѣ ссуды подъ товаръ, съ означеніемъ въ подробности рода и количества товара, а также мѣста его храненія.

Приложеніе къ § 97 В.

Форма билета на заложенныя вещи.

000 руб. серебромъ. №

18 года, такого-то мѣсяца, дня, приняты въ Ижевско-Демидовскомъ сельскомъ общественномъ Банкѣ отъ такого-то золотыхъ, серебряныхъ, платинныхъ или другихъ вещей (прописывая число ихъ и каждую вещь порознь по названію), въ нихъ вѣсу столько-то. Выдано подъ залогъ сихъ вещей столько-то рублей, срокомъ на столько-то мѣсяцевъ. Слѣдующіе проценты взяты впередъ.

Управляющій N.
Товарищъ Управляющаго N.
Товарищъ Управляющаго, завѣдывающій кассою N.
Бухгалтеръ
(Печать)

№ 000 руб. серебромъ.

Примѣчаніе. Нижняя часть билета отрѣзывается близъ подписей (по примѣру билетовъ С.-Петербургской и Московской Ссудныхъ Казенъ) и по означеніи на ней вѣса вещей, хранится вмѣстѣ съ оными.

47118 *Къ № 47118.—1869 Мая 24.*

Высочайше утвержденный, 24 Мая 1869 года, временной штатъ Уссурійской казачьей конной сотни.

Наименованіе чиновъ.	Число чиновъ.	Годовой окладъ жалованья каждому. Рубли.	Коп.	
Штабъ и оберъ-офицеровъ:				
Командиръ сотни, Войсковой Старшина (Можетъ быть и Маіоръ.)	1	660	—	
Есаулъ (Можетъ быть и Ротмистръ.)	1	549	—	
Сотниковъ (Могутъ быть и Поручики.)	2	468	—	
Итого штабъ и оберъ-офицеровъ	4(а)			(а) Въ числѣ оберъ-офицеровъ полагается одинъ въ должности Адъютанта, онъ же и Казначей.
Нижнихъ чиновъ:				
Урядниковъ: старшихъ	1	36	—	
Урядниковъ: младшихъ	8(б)	9	30	(б) Изъ этого числа полагается пѣшій 1.
Трубачей	3	9	30	
Приказныхъ	8	7	80	
Казаковъ	125(в)	6	60	(в) Изъ этого числа полагается пѣшихъ 13.
Итого строевыхъ нижнихъ чиновъ	145			
Классный чиновникъ:				
Врачъ	1	498	—	
Нестроевыхъ нижнихъ чиновъ:				
Писарей: старшій	1	32	70	
Писарей: младшій	1	20	55	
Фельдшеръ	1(г)	64	80	(г) Окладъ этотъ назначенъ старшему фельдшеру, но если будетъ младшій, то ему производится по 48 руб. 90 коп. въ годъ.
Младшій коновалъ	1	48	90	
Надзиратель больныхъ	1	20	55	
Каптенармусъ	1	20	55	
Цырюльникъ	1	6	60	
Оружейный мастеръ	1	55	65	
Ложникъ	1	6	60	
Сѣдельникъ	1	6	60	
Кузнецъ	1	6	60	
Плотникъ	1	6	60	
Лазаретныхъ служителей	2	6	60	
Обозныхъ	4	6	60	
Итого нестроевыхъ нижнихъ чиновъ	18			

47118

Наименованіе чиновъ.	Число чиновъ.	Годовой окладъ жалованья каждому. Рубли.	Коп.
Лошадей: строевыхъ	131		
Лошадей: подъемныхъ	12		
Сверхъ сего производится въ годъ:			
I. Столовыя деньги:			
Командиру сотни	—	540	—
Адъютанту	—	144	—
Врачу	—	129	—
II. На канцелярскіе расходы	—	100	—

Примѣчанія: 1) Оклады жалованья и столовыхъ денегъ опредѣлены за исключеніемъ узаконенныхъ вычетовъ. Офицерамъ же казачьяго сословія содержаніе производится безъ вычетовъ въ эмеритальную кассу.—2) Всѣмъ чинамъ, кромѣ жалованья и столовыхъ денегъ, производится отъ казны и все прочее довольствіе, существующими законоположеніями опредѣленное.—3) Деньщики, штабъ и оберъ-офицерамъ регулярныхъ войскъ и классному чиновнику, назначаются на основаніи приказа по военному вѣдомству 20 Мая 1859 года (34385). Офицерамъ же казачьяго сословія (дѣйствительнымъ и заурядъ) назначаются драбанты изъ строевыхъ казаковъ.—4) Обозъ стараго образца и подъемныя лошади опредѣляются временно, въ слѣдующемъ числѣ:

		Число обоза: по военному времени.	Число подъемныхъ лошадей: по мирному времени.
Патронный ящикъ	1	3	3.
Провіантскихъ телѣгъ	2	6	4.
Лазаретная телѣга	1	3	3.

Обозъ этотъ можетъ быть не форменный, но приспособленный къ мѣстнымъ условіямъ края, съ тѣмъ однако же, чтобы число подъемныхъ лошадей не было увеличиваемо противъ штата.

Присвоеніе обозу Сотни запряжки мирнаго времени зависитъ отъ усмотрѣнія Командующаго войсками въ округѣ.—5) По Высочайше утвержденному, 30 Іюля 1862 года (38525), росписанію должностей чиновъ медицинскаго вѣдомства иррегулярныхъ войскъ, врачъ полагается по окладу содержанія въ VI разрядѣ, а по должности въ IX классѣ.—6) Весь расходъ на довольствіе Сотни производится отъ казны по смѣтамъ подлежащихъ Главныхъ Управленій Военнаго Министерства.

47121. *Къ № 47121.—1869 Мая 24.*

Высочайше утвержденный, 24 Мая 1869 года, штатъ Окружнаго Инженернаго Управленія Западнаго Сибирскаго военнаго округа.

Званіе чиновъ.	Число чиновъ.	Годовой окладъ содержанія каждому серебромъ: Жалованья. Рубли.	Коп.	Столовыхъ. Рубли.	Коп.	Классы должностей.	Разряды пенсій.
Завѣдующій инженерною частію, Начальникъ Омской инженерной дистанціи, получаетъ содержаніе по сей должности и добавочныхъ	—	—	—	1.200	—		
Дѣлопроизводитель, Военный Инженеръ-Капитанъ или Подполковникъ	1	700	—	400	—		
Бухгалтеръ, инженерный чиновникъ	1	По чину.		300	—	VIII	VI
Писарей: 1-го класса	2	33	60				
Писарей: 2-го —	2	25	35				
Писарей: 3-го —	2	21	15				
Кондукторовъ 1-го класса	2	75	60				
Для командировокъ и порученій:							
Оберъ-офицеръ	1	По чинамъ.		—	—	X	VII
Инженерный чиновникъ	1						
Деньщиковъ: инженерному чиновнику въ штабъ-офицерскомъ чинѣ два, а въ оберъ-офицерскомъ чинѣ и инженерному офицеру по одному	4	2	10				

Управленію отпускается въ годъ:

На канцелярскіе и чертежные припасы . . . . . 250 руб.
На усиленіе жалованья писарей . . . . . 150 —

Примѣчанія: 1) Показанные въ семъ штатѣ оклады жалованья и столовыхъ денегъ опредѣлены за исключеніемъ установленныхъ вычетовъ на госпиталь, медикаменты, въ пенсіонный и инвалидный капиталы и въ эмеритальную кассу.—2) Всѣмъ чинамъ, сверхъ показаннаго содержанія, отпускается все прочее довольствіе, существующими законоположеніями опредѣленное.—3) Впредь до предполагаемаго общаго пересмотра законоположеній, обусловливающихъ права лицъ военнаго вѣдомства на квартирное довольствіе и размѣръ онаго, поименованные въ семъ штатѣ военные штабъ и оберъ-офицеры, а также классные чиновники, пользуются квартирами въ натурѣ или квартирными деньгами, на основаніи существующихъ законоположеній.—4) Всѣ состоящіе въ штатныхъ военныхъ должностяхъ военные офицеры, а равно инженерные чиновники, сохраняютъ право на пользованіе казенными деньщиками и деньщичьимъ довольствіемъ, впредь до общаго пересмотра существующихъ по сему предмету законоположеній. Лицу же, занимающему классную должность, деньщиковъ и деньщичьяго довольствія не полагается.—5) Сумма на содержаніе Управленія, въ семъ штатѣ опредѣленная, отпускается въ полномъ количествѣ.—6) Для помѣщенія Управленія отводятся казенныя зданія, или на наемъ ихъ назначается соразмѣрная дѣйствительной надобности сумма.—7) Всѣ чины Управленія сохраняютъ права и преимущества, для служащихъ въ отдаленныхъ краяхъ, существующими постановленіями опредѣленныя.

Къ № 47127.—1869 Мая 26.

47127

Приложеніе.

Порядокъ сношеній портовыхъ учрежденій между собою и съ центральною властію.

1.

По всѣмъ дѣламъ, которыя требуютъ разрѣшенія Генералъ-Адмирала, или Управляющаго Министерствомъ, или должны быть доведены до ихъ свѣдѣнія, Главные Командиры и Командиры портовъ входятъ съ рапортами и докладами къ Управляющему Министерствомъ.

2.

Всѣ представленія Главныхъ Командировъ и Командировъ портовъ, а также Начальниковъ учебныхъ заведеній морскаго вѣдомства, требующія разрѣшенія Адмиралтействъ-Совѣта, пишутся на имя Управляющаго Министерствомъ, съ объясненіемъ въ концѣ доклада, что дѣло это подлежитъ разсмотрѣнію Адмиралтействъ-Совѣта.

3.

Сношенія Главныхъ Командировъ и Командировъ портовъ съ Начальниками центральныхъ учрежденій Министерства и съ Предсѣдателями Отдѣленій Морскаго Техническаго Комитета, а равно между собою и съ Командирами портовъ производятся въ формѣ отношеній.

4.

Начальники отдѣльныхъ портовыхъ частей въ центральныя учрежденія Министерства входятъ съ представленіями.

5.

Начальники отдѣльныхъ портовыхъ частей къ Главнымъ Командирамъ входятъ съ рапортами и докладами.

6.

Сношенія Главныхъ Командировъ и Командировъ портовъ съ находящимися въ иностранныхъ Государствахъ агентами морскаго вѣдомства, по пріобрѣтенію за границею какихъ либо чертежей, сочиненій, образцовъ, до морскаго дѣла относящихся, и тому подобныхъ предметовъ, производятся чрезъ Министерство.

7.

Главные Командиры и Командиры портовъ, заботясь всемѣрно объ упрощеніи дѣлопроизводства, слѣдятъ: 1) чтобы разныя части управленія не заводили ко вреду дѣла, ни между собою, ни съ подвѣдомственными имъ исполнителями, безполезной переписки и не требовали срочныхъ донесеній и вѣдомостей, когда все это можетъ быть съ удобствомъ замѣнено справками съ подлинными дѣлами и счетами и личными объясненіями между служащими и 2) чтобы дѣла докладовались имъ Начальниками частей, преимущественно, по подлиннымъ бумагамъ, безъ особыхъ письменныхъ представленій, которыя составляются только въ особо уважительныхъ, исключительныхъ случаяхъ, или когда требуются контрольными и другими спеціальными правилами. Если же при докладахъ должны быть приложены особыя исчисленія, или соображенія Начальника части, то первыя излагаются въ особой справкѣ, а послѣднія въ особомъ письменномъ представленіи. Рѣшенія Главныхъ Командировъ и Командировъ портовъ помѣчаются на подлинныхъ бумагахъ и подписываются ими.

8.

Представленія подчиненныхъ, хотя бы разрѣшеніе ихъ зависѣло отъ высшей власти, должны поступать къ ближайшему непосредственному ихъ Начальнику. Изъятія изъ этого общаго правила допускаются только для тѣхъ срочныхъ, или случайныхъ донесеній, которыя, согласно особымъ правиламъ, должны быть представляемы отъ низшихъ мѣстъ и лицъ высшимъ, помимо непосредственнаго ихъ начальства.

9.

Восходящіе по начальству рапорты подчиненныхъ могутъ быть представляемы съ надписью; равномѣрно и предписанія, исходящія до тѣхъ лицъ, на которыхъ возлагается непосредственное исполненіе, могутъ передаваться также при передаточныхъ надписяхъ.

10.

Письменные доклады и представленія Начальниковъ портовыхъ частей представляются Главными Командирами и Командирами портовъ непосредственно Управляющему Министерствомъ при рапортахъ, въ которыхъ излагается ихъ собственное заключеніе.

11.

Всѣ высшія мѣста и начальствующія лица морскаго вѣдомства могутъ требовать справки и свѣдѣнія не чрезъ промежуточныя инстанціи, а прямо отъ тѣхъ частей портовыхъ управленій, до которыхъ относится дѣло и на которыя возлагается непосредственное исполненіе.

12.

Въ изложеніи бумагъ слѣдуетъ избѣгать выраженій и оборотовъ, не относящихся къ сущности дѣла. Изложеніе каждой дѣловой бумаги должно быть, по возможности, краткое, сжатое, простое, но вмѣстѣ съ тѣмъ ясное и точное.

Примѣчаніе. Прибавляемое обыкновенное къ должности равнаго или высшаго лица слово «Господинъ» не слѣдуетъ употреблять ни въ заголовкѣ рапорта или отношенія, ни въ самомъ изложеніи дѣловыхъ бумагъ; равно не слѣдуетъ писать «имѣю честь, почтительнѣйше» и т. п. фразъ учтивости, неумѣстныхъ въ официальной перепискѣ.

*

47151

13.

Съ тою же цѣлію, т. е. для избѣжанія лишнихъ фразъ и оборотовъ, въ началѣ бумаги не излагать, если это не представляется существенно необходимымъ, содержанія предшествовавшей переписки и даже не дѣлать ссылки на тотъ рапортъ, или на то представленіе, отношеніе и предписаніе, которыя послужили поводомъ къ перепискѣ; ссылку эту должно означать на полѣ бумаги краткою надписью: «отвѣтъ на предписаніе (отношеніе, представленіе, рапортъ)за № 00. Если же бумага не служитъ отвѣтомъ, то означать на полѣ въ двухъ, трехъ, словахъ предметъ переписки.

14.

Исходящія бумаги подписываются Начальникомъ учрежденія и скрѣпляются тѣми непосредственно подчиненными имъ лицами, по части которыхъ бумаги составлены. Бумаги, подписываемыя Главными Командирами, скрѣпляются Начальниками подлежащихъ частей.

Къ № 47151.—1869 Мая 26.

Высочайше утвержденный, 26 Мая 1869 года, штатъ двухклассныхъ городскихъ училищъ въ губерніяхъ: Кіевской, Подольской и Волынской: а) для мальчиковъ (на правахъ уѣзднаго) съ приготовительными классами и б) для дѣвочекъ, со смѣнами для послѣднихъ при приготовительныхъ классахъ.

	Число лицъ.	Содержаніе въ годъ. Одному.	Всего.
		Рубли серебромъ.	
Въ двухклассныхъ училищахъ:			
Штатный Смотритель (онъ же преподаетъ одинъ изъ учебныхъ предметовъ)	1	500	650
Ему за уроки въ женскомъ училищѣ	—	150	
и квартира въ натурѣ.			
Законоучитель Православнаго исповѣданія	1	150	270
Ему за уроки въ женскомъ училищѣ	—	120	
Учители наукъ	2	350	900
Имъ за уроки въ женскомъ училищѣ	—	100	
На обученіе рисованію, черченію и чистописанію	—	—	300
— тотъ же предметъ въ женскомъ училищѣ	—	—	100
Въ приготовительномъ классѣ и смѣнѣ для дѣвочекъ:			
Законоучитель	1	90	140
Ему за уроки въ смѣнѣ	—	50	
Учитель	1	150	250
Ему за уроки въ смѣнѣ	—	100	
и квартира въ натурѣ.			
Надзирательница за женскимъ училищемъ и смѣною (при казенной квартирѣ)	1	300	300
Вообще по двухкласснымъ училищамъ, приготовительному классу и смѣнѣ:			
На библіотеку и учебныя пособія	—	—	90
— обученіе церковному пѣнію	—	—	50
— награды ученикамъ и ученицамъ	—	—	50
— обученіе рукодѣліямъ дѣвочекъ и покупку матеріаловъ	—	—	150
Итого на одно двухклассное училище, отдѣльно для мальчиковъ и дѣвочекъ, съ приготовительнымъ классомъ и смѣною	—	—	3.250
Всего на училища въ 32 городахъ	—	—	104.000

Примѣчанія: 1) На основаніи сего штата учреждаются двухклассныя городскія училища для мальчиковъ и дѣвочекъ отдѣльно, съ приготовительными классами и при нихъ смѣнами для обученія дѣвочекъ: по Кіевской губерніи въ городахъ: 1) Васильковѣ, 2) Скви-

рѣ, 3) Липовцѣ, 4) Таращѣ, 5) Звенигородкѣ, 6) Каневѣ, 7) Черкассахъ, 8) Умани, 9) Радомыслѣ, 10) Бердичевѣ; по Подольской: 11) Каменецъ-Подольскѣ, 12) Ямполѣ, 13) Балтѣ, 14) Могилевѣ на Днѣстрѣ, 15) Винницѣ, 16) Гайсинѣ, 17) Ольгополѣ, 18) Брацлавѣ, 19) Литинѣ, 20) Летичевѣ, 21) Проскуровѣ, 22) Новой-Ушицѣ; по Волынской: 23) Житомирѣ, 24) Овручѣ, 25) Ковелѣ, 26) Владимірѣ-Волынскомъ, 27) Дубнѣ, 28) Кременцѣ, 29) Староконстантиновѣ, 30) Новоградволынскѣ, 31) Луцкѣ и 32) Заславлѣ;—и 2) Расходы по найму и содержанію домовъ, а также прислуги, и другіе хозяйственные расходы по училищамъ, въ семъ штатѣ непоименованные, покрываются изъ 32.000 рублей, предоставленныхъ въ непосредственное распоряженіе Попечителя Кіевскаго учебнаго округа. 47131

Высочайше утвержденный, 26 Мая 1869 года, штатъ женскихъ Гимназій и Прогимназій.

	Содержаніе въ годъ.	
	Одному.	Всего.
	Рубли серебромъ.	
1. Гимназіи.		
Начальнику Гимназіи	500	500
Главной Надзирательницѣ (при казенной квартирѣ)	500	500
7-ми класснымъ Надзирательницамъ	300	2.100
Учителямъ жалованья	—	6.000
На учебныя пособія	—	450
На наемъ дома, отопленіе, прислугу, на письмоводство и на хозяйственные расходы	—	3.200
Итого	—	12.800
2. Прогимназій.		
Главной Надзирательницѣ (при казенной квартирѣ)	400	400
4-мъ класснымъ Надзирательницамъ	300	1.200
Жалованья учителямъ	—	3.600
На учебныя пособія	—	100
На наемъ дома и прислуги	—	1.200
Итого на одну Прогимназію	—	6.500
А на три Прогимназіи	—	19.500
Всего на Гимназію и Прогимназіи	—	32.300

Примѣчанія: 1) По сему штату открываются: Гимназія—въ г. Кіевѣ, Прогимназіи—въ г. Немировѣ, и въ мѣстечкахъ—Бѣлой-Церкви и Златополѣ;—и 2) Въ счетъ суммы, исчисленной по сему штату, назначается къ отпуску: 1) изъ суммъ государственнаго казначейства 29.300 рублей и 2) изъ спеціальныхъ средствъ—Гимназіи 1.500 рублей и каждой Прогимназіи по 500 рублей, всего 3.000 рублей.

47140 *Къ № 47140.—1869 Мая 28.*

47145

Высочайше утвержденное, 28 Мая 1869 года, временное росписаніе классовъ и разрядовъ должностей Московскаго публичнаго и Румянцевскаго Музеевъ.

Должности.	Классы и разряды. По должности.	По шитью на мундиръ.	По пенсіи.
Директоръ	IV	IV	II
Библіотекари отдѣленій: Русскаго, Славянскаго и иностранныхъ книгъ	VI	VI	По правамъ учебной службы.
Хранитель рукописей и Славянскихъ старопечатныхъ книгъ	VI	VI	
Помощники Библіотекарей	VIII	VIII	
Хранители: Дашковскаго этнографическаго Музея и другихъ отдѣленій	VII	VII	
Секретарь	VI	VI	
Дежурные въ читальнѣ	IX	IX	VI
Смотритель и Казначей	VIII	VIII	V
Чиновники для письма	X	X	VII

Примѣчаніе. Число чиновъ Московскаго публичнаго и Румянцевскаго Музеевъ и размѣръ ихъ содержанія опредѣляются, впредь до окончательнаго утвержденія новаго штата, Министромъ Народнаго Просвѣщенія.

Къ № 47145.—1869 Мая 28.

Высочайше утвержденное, 28 Мая 1869 года, росписаніе числа лицъ и расходовъ для перевозки почтъ по линіямъ желѣзныхъ дорогъ: отъ С.-Петербурга до Москвы, до Варшавы и до Вержболова; отъ Москвы до Воронежа, до Нижняго Новгорода, до Курска и далѣе до Кіева и отъ Орла до Динабурга и далѣе до Риги.

		Число лицъ.	Содержаніе въ годъ. Одному. Жалованья.	Столовыхъ.	Квартирныхъ.	Разъѣздныхъ.	Всего.
			Рубли серебромъ.				
Завѣдывающихъ перевозкою почтъ по желѣзнымъ дорогамъ:	высшаго оклада	2	1.000	400	300	300	4.000
	низшаго оклада	4	800	400	300	300	7.200
Помощниковъ завѣдывающихъ:	высшаго оклада	4	600	240	240	120	4.800
	низшаго оклада	7	500	200	180	120	7.000
Разъѣздныхъ чиновниковъ:	высшаго оклада	58	500	—	—	—	29.000
	низшаго оклада	40	300	—	—	—	12.000

47145

	Число лицъ.	Содержаніе въ годъ.				
		Одному.				Всего.
		Жалованья.	Столовыхъ.	Квартирныхъ.	Разъѣздныхъ.	
		Рубли серебромъ.				
Почтовыхъ служителей	86	240 (съ амуничными.)	—	—	—	20.640
На путевыя издержки	—	—	—	—	—	48.000
На наемъ квартиръ, отопленіе и освѣщеніе ихъ и другіе расходы по квартирѣ	—	—	—	—	—	5.000
На канцелярскія принадлежности	—	—	—	—	—	12.000
На отопленіе и освѣщеніе вагоновъ	—	—	—	—	—	5.500
На ремонтъ внутренней отдѣлки вагоновъ и мебели . . .	—	—	—	—	—	7.500
На ремонтъ почтовыхъ принадлежностей, какъ то: чемодановъ, штемпелей, вѣсовъ и т. п.	—	—	—	—	—	6.000
На непредвидѣнные расходы	—	—	—	—	—	5.000
Итого	201	—	—	—	—	173.640

Примѣчанія: 1) На путевыя издержки назначается за каждый проѣханный полный конецъ по линіямъ:

	Разъѣзднымъ чиновникамъ.	Почтовымъ служителямъ.
а) Отъ С.-Петербурга до Вержболова:		
ѣдущему за старшаго	8 руб.	50 коп.
ѣдущему за младшаго	4 —	— —
б) Отъ С.-Петербурга до Москвы		
ѣдущему за старшаго	6 —	40 —
ѣдущему за младшаго	3 —	— —
в) Отъ Москвы до Воронежа:		
ѣдущему за старшаго	5 — 50 коп.	40 —
ѣдущему за младшаго	2 — 75 —	— —
г) Отъ Москвы до Курска:		
ѣдущему за старшаго	5 — — —	40 —
ѣдущему за младшаго	2 — 50 —	— —
д) Отъ Курска до Кіева	4 — 50 —	30 —
е) Отъ Орла до Динабурга	7 — — —	50 —
ж) Отъ Москвы до Нижняго Новгорода	4 — — —	30 —
з) Отъ Вильно до Варшавы	4 — — —	30 —
и) Отъ Динабурга до Риги	2 — — —	20 —

2) Если за разъѣзднаго чиновника посылается другой чиновникъ почтоваго вѣдомства, то причитающіяся разъѣздному чиновнику деньги на путевыя издержки выдаются сполна посылаемому;—и 3) При посылкѣ, съ почтами, на какой либо линіи добавочныхъ чиновниковъ, на путевыя издержки имъ выдаются деньги въ половинномъ размѣрѣ противъ опредѣленнаго для этой линіи.

47144 47154

Къ № 47144.—1869 Мая 28.

Высочайше утвержденный, 28 Мая 1869 года, временной штатъ межеваго отдѣла Кавказскаго Горскаго Управленія.

	Число чиновъ.	Содержаніе въ годъ. Одному. Жалованья. Рубли.	Коп.	Квартирныхъ. Рубли.	Столовыхъ. Рубли.	Всего. Рубли.	Коп.	Классы и разряды. По должности.	По шитью на мундиръ.
Инспекторъ межевыхъ работъ вѣдѣнія Кавказскаго Горскаго Управленія	1	1.500	—	750	750	3.000	—	V	V
Помощникъ Инспектора работъ и Завѣдующій Чертежною Управленія	1	1.000	—	350	500	1.850	—	VI	VI
Старшихъ Землемѣровъ	4	1.000	—	300	—	5.200	—	VII	VII
Младшихъ Землемѣровъ	4	600	—	180	—	3.120	—	VIII	VIII
Помощниковъ Землемѣровъ: Старшихъ	4	400	—	120	—	2.080	—	IX	IX
Помощниковъ Землемѣровъ: Младшихъ	6	250	—	75	—	1.950	—	X	X
Чертежниковъ	20	180	—	—	—	3.600	—		
Сторожей для чертежниковъ и присмотра за инструментами изъ нижнихъ чиновъ	5	32	70	—	—	163	50		
Итого	—	—	—	—	—	20.963	50		

Примѣчанія: 1) Показанные въ семъ штатѣ оклады жалованья и столовыхъ денегъ опредѣлены за исключеніемъ узаконенныхъ вычетовъ.—2) Классныя должности, по сему штату полагаемыя, могутъ быть замѣщаемы и военными офицерами; въ такомъ случаѣ они, сохраняя право числиться по роду оружія ихъ, получаютъ содержаніе, не смотря на различіе чиновъ, по занимаемой штатной должности.—3) Положенные по штату чертежники, сверхъ опредѣленнаго по штату содержанія, не пользуются другимъ довольствіемъ отъ казны, а сторожа получаютъ, сверхъ жалованья, надлежащее обмундированіе, указную дачу провіанта и приварочныя деньги.—4) Суточныя и разъѣздныя деньги межевымъ чинамъ полагаются примѣрно до 240 дней полевой работы, старшимъ и младшимъ Землемѣрамъ по 2 руб., старшимъ ихъ Помощникамъ по 1 руб. 50 коп., младшимъ Помощникамъ Землемѣровъ по 1 руб., а чертежникамъ по 75 коп. въ сутки.—5) Тѣмъ изъ старшихъ Землемѣровъ, коимъ будетъ поручено ближайшее завѣдываніе межевыми работами цѣлой области, или въ особомъ отдѣлѣ края, могутъ быть назначаемы, по усмотрѣнію Главнокомандующаго Кавказскою арміею, добавочныя суточныя деньги въ размѣрѣ 240 руб. въ годъ каждому.—6) Исчисленная по сему штату сумма, а также и деньги на удовлетвореніе межевыхъ чиновъ суточными и разъѣздными, отпускается съ 1 Іюня 1869 года изъ государственнаго казначейства.

Къ № 47154.—1869 Мая 30.

Приложеніе къ § 117.

Распредѣленіе предметовъ академическаго курса между преподавателями Академіи.

	Число преподавателей.
1. Священное писаніе и библейская исторія	3
2. Основное Богословіе	1
3. Догматическое Богословіе	1
4. Православное Богословіе и Педагогика	1
5. Сравнительное Богословіе	1
6. Патристика	1
7. Общая церковная исторія	2
8. Исторія Русской церкви	1
9. Исторія и обличеніе Русскаго раскола	1
10. Пастырское Богословіе и Гомилетика	1
11. Церковная Археологія и Литургика	1
12. Церковное право	1
13. Философія (Логика, Психологія, Метафизика) и Исторія Философіи	3
14. Общая Гражданская исторія	2
15. Русская Гражданская исторія	1
16. Теорія Словесности и Исторія Русской Литературы съ обзоромъ важнѣйшихъ иностранныхъ литературъ	1

47154

	Число преподавателей.		Число преподавателей.
17. Русскій языкъ и Славянскія нарѣчія . . .	1	22. Нѣмецкій языкъ	1
18. Еврейскій языкъ и Библейская Археологія	1	23. Англійскій языкъ	1
19. Греческій языкъ и его словесность . . .	1		
20. Латинскій языкъ и его словесность . . .	1	Итого	29
21. Французскій языкъ	1		

Высочайше утвержденный, 30 Мая 1869 года, штатъ Православныхъ Духовныхъ Академій.

	Число лицъ въ Академіи.				Одному.				Всего по Академіямъ.				Итого.
	С.-Петербургской.	Московской.	Кіевской.	Казанской.	Жалованья.	Столовыхъ.	Квартирныхъ.	Итого.	С.-Петербургской.	Московской.	Кіевской.	Казанской.	
					Рублей серебромъ.								
А. На содержаніе личнаго состава.													
1. Ординарнымъ профессорамъ . .	9	9	9	9	2.400	300	300	3.000	27.000	27.000	27.000	27.000	108.000
2. Экстраординарнымъ профессорамъ	9	9	9	9	1.600	200	200	2.000	18.000	18.000	18.000	18.000	72.000
3. Доцентамъ	8	8	8	8	900	150	150	1.200	9.600	9.600	9.600	9.600	38.400
4. Приватъ-Доцентамъ	—	—	—	—	—	—	—	—	3.000	2.000	2.000	2.000	9.000
5. Лекторамъ	3	3	3	3	480	120	—	600	1.800	1.800	1.800	1.800	7.200
6. Помощнику Инспектора (при казенной квартирѣ)	1	1	1	1	800	—	—	800	800	800	800	800	3.200
7. Библіотекарю (при казенной квартирѣ)	1	1	1	1	800	—	—	800	800	800	800	800	3.200
8. Помощнику Библіотекаря (при казенной квартирѣ.)	1	1	1	1	500	—	—	500	500	500	500	500	2.000
9. Секретарю Совѣта и Правленія (при казенной квартирѣ)	1	1	1	1	1.000	—	—	1.000	1.000	1.000	1.000	1.000	4.000
10. Помощнику Секретаря (при казенной квартирѣ)	1	1	1	1	500	—	—	500	500	500	500	500	2.000
11. Эконому (при казенной квартирѣ)	1	1	1	1	800	—	—	800	800	800	800	800	3.200
12. Врачу	1	1	1	1	500	—	—	500	500	500	500	500	2.000
На добавочное жалованье.													
13. Ректору (при казенной квартирѣ)	1	1	1	1	1.500	—	—	1.500	1.500	1.500	1.500	1.500	6.000
14. Инспектору (при казенной квартирѣ)	1	1	1	1	800	—	—	800	800	800	800	800	3.200
15. Помощникамъ Ректора	3	3	3	3	300	—	—	300	900	900	900	900	3.600
Б. На учебныя пособія, хозяйственные и другіе расходы.													
16. На библіотеку и періодическія изданія	—	—	—	—	—	—	—	—	1.600	1.600	1.600	1.600	6.400
17. На печатаніе протоколовъ и магистерскихъ диссертацій	—	—	—	—	—	—	—	—	3.000	3.000	3.000	3.000	12.000

47157

	Число лицъ въ Академіи.				Одному.				Всего по Академіямъ.				Итого.
	С.-Петербургской.	Московской.	Кіевской.	Казанской.	Жалованья.	Столовыхъ.	Квартирныхъ.	Итого.	С.-Петербургской.	Московской.	Кіевской.	Казанской.	
	Рубли серебромъ.												
18. На канцелярскіе расходы и на писцовъ	—	—	—	—	—	—	—	—	850	850	850	850	3.400
19. На содержаніе дома и прислуги	—	—	—	—	—	—	—	—	12.200	9.000	7.000	7.000	35.200
20. На содержаніе церкви	—	—	—	—	—	—	—	—	300	300	100	100	800
21. — содержаніе больницы	—	—	—	—	—	—	—	—	1.400	1.000	1.000	900	4.300
22. — мелочные и экстраординарные расходы	—	—	—	—	—	—	—	—	350	350	350	350	1.400
В. На содержаніе студентовъ.													
23. На содержаніе казеннокоштныхъ студентовъ: С.-Петербургской Академіи въ числѣ 120, по 225 руб. на каждаго, Московской въ числѣ 120, по 180 руб. на каждаго, Кіевской въ числѣ 120, по 200 руб. на каждаго и Казанской въ числѣ 100, по 170 руб. на каждаго	—	—	—	—	—	—	—	—	27.000	21.600	24.000	17.000	89.600
Итого	—	—	—	—	—	—	—	—	114.200	104.200	104.400	97.300	420.100

Примѣчанія: 1) Число писцовъ предоставляется усмотрѣнію академическаго начальства.—2) Ректоръ и Инспекторъ, пользуясь казенною квартирою, не получаютъ квартирныхъ денегъ по профессорской должности.

Къ № 47157.—1869 Мая 31.

Высочайше утвержденный, 31 Мая 1869 года, штатъ Лодзинскаго высшаго ремесленнаго училища.

	Число лицъ.	Жалованье.		Классы должностей.	Разряды.	
		Одному.	Всѣмъ.		По мундиру.	По пенсіи.
		Рубли.				
Инспектору (при казенной квартирѣ)	1	1.800	1.800	VI	VI	По учебной службѣ.
Помощнику Инспектора (онъ же учитель) добавочныхъ	—	500	500	VII	VII	
Законоучителямъ	2	600	1.200			
Учителямъ Русскаго языка, Русской исторіи, всеобщей географіи и географіи Россіи	3	1.500	4.500	VIII	VIII	

47158

	Число лицъ.	Жалованье. Одному.	Жалованье. Всѣмъ.	Классы должностей.	Разряды. По мундиру.	Разряды. По пенсіи.
		Рубли.				
Учителямъ другихъ предметовъ, въ томъ числѣ и учителю Нѣмецкаго языка	2	1.500	3.000	VIII	VIII	По учебной службѣ.
	2	1.200	2.400	VIII	VIII	
	1	1.000	1.000	VIII	VIII	
	1	800	800	VIII	VIII	
Учителямъ чистописанія, черченія и рисованія	2	800	1.600	IX	IX	
Учителю пѣнія	1	200	200	X	X.	
Врачу	1	250	250	VIII	VIII	По гражданской службѣ.
Письмоводителю (онъ же и Смотритель зданія)	1	500	500	X	X	
На уроки гимнастики	—	—	150			
Добавочнаго жалованья:						
Инспектору за уроки, если онъ преподаетъ особый предметъ	—	—	250			
Секретарю Совѣта и Библіотекарю	—	100	200			
Педелю	1	150	150			
На библіотеку, учебныя пособія и награды ученикамъ	—	—	900			
На канцелярскія принадлежности и на наемъ писца	—	—	350			
На наемъ прислуги, на отопленіе, освѣщеніе, ремонтъ и содержаніе въ чистотѣ зданія и на другіе расходы по училищу	—	—	900			
Итого	—	—	20.650			

Примѣчаніе. Вознагражденіе преподавателей Закона Божія Православнаго и другихъ исповѣданій производится изъ положенной по смѣтѣ Министерства Народнаго Просвѣщенія, по Варшавскому учебному округу, общей на этотъ предметъ суммы. Вознагражденіе это опредѣляется по числу уроковъ.

Къ № 47158.—1869 Мая 31.

Высочайше утвержденный, 31 Мая 1869 года, штатъ Уральскаго дѣвичьяго училища.

№	Званіе лицъ.	Число.	Жалованья каждому. Рубли.	Всего. Рубли.
1	Начальница училища	1	800	800
2	Учителямъ: Закона Божія, Русскаго языка и словесности, математики и физики, географіи, исторіи, Французскаго языка, естественной исторіи и химіи	—	—	4.560 (*)
3	Учителямъ и учительницамъ чистописанія, рукодѣлья, рисованія, пѣнія, музыки и танцованія и Дѣлопроизводителю	—	—	700 (**)
4	Учительницѣ приготовительнаго класса	1	300	300
5	Класснымъ надзирательницамъ	3	300	900
6	Экономка, она же Смотрительница дома	1	200	200

(*) По 40 руб. сер. за каждый недѣльный урокъ, который учитель будетъ имѣть въ дѣвичьемъ училищѣ въ теченіе учебнаго года, а всего за 114 недѣльныхъ уроковъ во всѣхъ 6-ти классахъ, полагая остальные 30 уроковъ, изъ всѣхъ 144 на искусства—4.560 руб.

(**) Сумму эту распредѣлетъ между названными учителями Попечительный Совѣтъ училища.

47164

№	Званіе лицъ.	Число.	Жалованья каждому. Рубли.	Всего. Рубли.
7	На библіотеку и учебныя пособія	—	—	150
8	На матеріалы для рукодѣлья	—	—	100
9	На награды ученицамъ и канцелярскіе припасы	—	—	50
10	На содержаніе пансіона и наемъ прислуги и водовоза	—	—	3.600
11	На содержаніе лазарета и жалованье фельдшерицѣ	—	—	300
12	На непредвидимые расходы	—	—	100
	Итого	—	—	11.760

Къ № 47164.—1869 Іюня 1.

Описаніе шапки для уланскихъ полковъ гвардіи и арміи, Высочайше утвержденной 1 Іюня 1869 года.

Шапка состоитъ изъ верха, колпака, козырька и подтулейника, сшитыхъ вмѣстѣ и, сверхъ того, изъ особаго прибора.

а) Верхъ шапки имѣетъ видъ четырехгранной, усѣченной, опрокинутой пирамиды, съ вогнутыми во внурть и заглаженными боками; высота пирамиды (т. е. отъ пришива ея къ колпаку до дна, по отвѣсу) 1 вершокъ; длина боковъ квадратнаго основанія пирамиды $3^{7}/_{8}$ вершк., окружность соединенія пирамиды съ колпакомъ $5^{1}/_{8}$ вершка.

б) Колпакъ дѣлается по головѣ, такъ что долженъ почти плотно прикасаться къ черепу, надъ ушами нѣсколько вырѣзается.

Верхъ и колпакъ офицерскихъ шапокъ дѣлается изъ войлока, а у нижнихъ чиновъ изъ кожи; части ихъ сшиваются плотно и потомъ сплошь покрываются чернымъ лакомъ, такъ, чтобы никакихъ швовъ видно не было. На верхушкѣ шапки, поперегъ діагонали, отступя 1 вершокъ отъ праваго угла, пришивается костяной костылекъ (длиною $^{3}/_{4}$ вершка и шириною $^{1}/_{8}$ вершка), для пристегиванія этишкета. Въ лѣвой сторонѣ у самаго ребра верхушки по серединѣ дѣлается гнѣздо для присаживанія кокарды, а подъ всѣми 4 углами просверливаются дырочки для застегиванія крючковъ суконной накладки.

в) Козырекъ изъ черной, съ обѣихъ сторонъ лакированной кожи, длина пришива къ шапкѣ измѣняется также смотря по головѣ человѣка; она должна быть такова, чтобы опущенныя чешуи не рѣзали ухо; ширина козырька на серединѣ отъ края до пришива къ колпаку 1 $^{1}/_{4}$ вершк.—Нижній край козырька, для прочности, вставляется въ металлическій ободокъ (изъ металла, соотвѣтствующаго цвѣту прибора), шириною, какъ внутри такъ и внаружу, $^{3}/_{8}$ вершка.—Козырекъ пристрачивается къ колпаку такъ, чтобы середина его приходилась противъ праваго угла верха, ободъ по концамъ прикрѣпляется къ колпаку мѣдными гладкими пуговками малаго размѣра, одного съ ободкомъ металла.

г) Подтулейникъ у офицеровъ изъ тонкой тисненой цвѣтной кожи, а у нижнихъ чиновъ изъ тонкой же черной юфты (шириною 3 вершка), пристрачивается насквозь къ нижнему краю колпака и отъ половины ширины своей, къ верху, имѣетъ вырѣзные фестоны и подъ ними продѣтый спурокъ, для стягиванія его подъ отверзтіемъ колпака.

Приборъ къ шапкѣ составляютъ:

д) Чешуя, установленная для уланскихъ шапокъ прежняго образца, пригоняется къ колпаку такъ, чтобы центръ глазка приходился надъ пуговкою, прикрѣпляющею ободокъ козырька, въ разстояніи 1 вершк. отъ нижняго края колпака.

е) Гербъ (со знакомъ отличія, если таковой полагается) у офицеровъ вызолоченный или высеребренный, а у нижнихъ чиновъ изъ красной или желтой мѣди, или изъ жести (какъ до сего было положено), во всѣхъ полкахъ гвардіи и арміи одинаковый, одного штампа съ положеннымъ для суконныхъ шапокъ кавалеріи и пѣхоты. Гербъ пригоняется спереди на колпакѣ такъ, чтобы нижнею своею частію не переходилъ обода козырька.

ж) Кокарда, прежняго образца, имѣетъ припаянную сзади, согнутую вдвое, металлическую пластинку, и у офицеровъ подкленвается сукномъ, по цвѣту суконной накладки, а у нижнихъ чиновъ сзади окрашивается черною масляною краскою. Кокарда пригоняется какъ и прежде, т. е. вставляется припаянною къ ней пластинкою въ гнѣздо, сдѣланное въ лѣвой сторонѣ шапки, носится при всѣхъ формахъ, какъ городскихъ, такъ и походной.

з) Этишкетный снуръ прежняго образца.

Шапка въ вышеописанномъ видѣ составляетъ принадлежность походной формы, а потому чахла не имѣетъ.

При парадной же, праздничной, воскресной и обыкновенной формахъ, на бока верха шапки настегивается:

и) Суконная накладка. Накладка эта состоитъ изъ четырехъ ровныхъ частей, выкроенныхъ соотвѣтственно бокамъ верха шапки, сукно, подложенное холстомъ, цвѣта присвоеннаго отмѣняемымъ шапкамъ и по прежнему простегано вдоль рядами (каждая стежка въ $^{1}/_{8}$ вершк. ширины). Бока накладки ребрами своими сшиваются наглухо въ 3-хъ мѣстахъ, а два ребра остаются свободными.

Обхватывая верхъ шапки, накладка подстегивается помощію крючковъ, пришитыхъ къ оборотной сторонѣ ея, подъ всѣми четырьмя углами шапки и потомъ застегивается у

задняго ребра, справа налѣво, 4-мя проволочными крючками на петельки.

Верхній край накладки обшивается у офицеровъ золотою или серебряною (по цвѣту прибора) тесьмою, шириною ⅜ вершк., а у нижнихъ чиновъ черною лакированною кожею. Къ нижнему же краю пришивается: у офицеровъ, собранный на нитку, золотой же или серебряный галунъ въ ¼ вершк. шириною, а у нижнихъ чиновъ такой же ширины тесьма по обрацу прежде полагавшейся для уланскихъ шапокъ. Какъ галунъ, такъ и тесьма должны лежать плотно на колпакѣ, у соединенія его съ верхомъ. На всѣхъ боковыхъ ребрахъ или перегибахъ и по нижнему краю накладки пришить этишкетный снуръ такимъ образомъ: пришивка начинается отъ угла той части накладки, на которой имѣются крючки (т. е. части, которой верхній уголъ приходится подъ костылькомъ, для пристегиванія этишкета), идетъ внизъ до края сукна, отгибаетъ весь низъ и заворачивается по низу лѣвой стороны до передняго ребра (при этомъ верхній снуръ плотно лежитъ на нижнемъ) и отъ него поднимаясь накось къ верху угла подъ костылькомъ опять опускается накось же до нижняго угла и здѣсь закрѣпляется. Снуръ, пущенный по накладкѣ накось, вдоль весь не пристрачивается, а пришивается только у ребра подъ костылькомъ на вершокъ отъ верха, такъ что здѣсь образуетъ свободную петлю, для продѣванія этишкетнаго снура. Сверхъ того, на 3-хъ, оставшихся свободными, ребрахъ шапки напивается такой же снуръ, вдоль отъ нижняго края до верха.

Примѣчаніе. При походной формѣ накладка пристегивается только въ тѣхъ случаяхъ, когда прежде было положено имѣть шапку безъ чахла.

i) Султаны остаются безъ измѣненія, по формѣ, установленной приказомъ Военнаго Министра отъ 25 Іюня 1868 года (46034).

Къ № 47185.—1869 Іюня 3.

Высочайше утвержденный, 3 Іюня 1869 года, штатъ Дома Воспитанія вѣдомства Императорскаго Человѣколюбиваго Общества.

	Число лицъ.	Содержаніе въ годъ.			Классы и разряды.		
		Одному.	Всего.		По должности.	По шитью на мундирѣ.	По пенсіи.
		Рубли.	Рубли.	Коп.			
Директоръ	1	1.200	2.000	—	V	V	По учебной службѣ.
Ему столовыхъ	—	800					
Почетный Попечитель	1	—	—	—	V	V	
Почетные Блюстители	5	—	—	—	VI	VI	
На вознагражденіе за преподаваніе по числу уроковъ	—	—	9.660	—			
Законоучитель	1	—	—	—	—	—	
Преподаватели: старшіе	11	—	—	—	VIII	VIII	По учебной службѣ.
Преподаватели: младшіе					XII	XII	
Старшій воспитатель	1	500	500	—	VIII	VIII	
Классныхъ воспитателей	9	300	2.700	—	VIII и XII	VIII и XII	
Врачъ	1	500	500	—	VII	VII	По медицинской службѣ.
Письмоводитель	1	300	300	—	X	X	VIII
Экономъ	1	300	300	—	X	X	VIII
На наемъ кастеляншѣ, фельдшера и прислуги	—	—	2.544	—			
На библіотеку и вообще учебныя пособія	—	—	900	—			
На наемъ писца и на канцелярскія потребности	—	—	280	—			
На хозяйственные расходы по содержанію воспитанниковъ, съ лазаретомъ, а также на ремонтъ, отопленіе, освѣщеніе, содержаніе помѣщенія и проч., по особо утвержденному Совѣтомъ Императорскаго Человѣколюбиваго Общества росписанію	—	—	23.701	30			
Всего	—	—	43.385	30	—	—	—

Примѣчанія: 1) Директоръ, Старшій и Классные Воспитатели, Врачъ, Письмоводитель и Экономъ пользуются квартирами въ натурѣ.—2) Опредѣленные по сему штату расходы покрываются средствами Императорскаго Человѣколюбиваго Общества и суммою, отчисляемою, по опредѣленію Совѣта онаго, изъ платы за частныхъ пансіонеровъ Дома Воспитанія.

47195 *Къ № 47195.—1869 Іюня 5.*

Высочайше утвержденный, 3 Іюня 1869 года, штатъ мужскаго двухкласснаго приходскаго училища и при немъ женскаго училища въ Николаевкѣ-Новороссійской.

	Число лицъ.	Содержаніе въ годъ. Одному.	Содержаніе въ годъ. Всего.	Классы и разряды. По должности.	Классы и разряды. По пенсіи.
		Рубли серебромъ.			
I. По двухклассному приходскому училищу.					
Законоучитель	1	150	150	—	По положенію о пенсіяхъ для приходскихъ учителей.
Первый учитель, на котораго возлагается завѣдываніе училищемъ (при казенной квартирѣ)	1	400	400	XIV	
Второй учитель	1	350	350	XIV	
Учитель ремесла	1	125	125		
Учитель пѣнія	1	50	50		
На учебныя пособія	—	—	100		
На наемъ и содержаніе дома	—	—	400		
	5	—	1.575		
II. По женскому училищу.					
Законоучитель	1	100	100	—	По положенію о пенсіяхъ для приходскихъ учителей.
Учительница (при казенной квартирѣ)	1	350	350		
Учительница рукодѣлія	1	100	100		
Учитель или учительница пѣнія	1	50	50		
На учебныя пособія	—	—	50		
На наемъ и содержаніе дома	—	—	300		
	4	—	950		
Итого	9	—	2.525		

47193
47205

Къ № 47195.—1869 Іюня 3.

Высочайше утвержденная, 3 Іюня 1869 года, вѣдомость о суммахъ, слѣдующихъ въ 1870 году, по каждой губерніи, въ налогъ съ недвижимыхъ имуществъ въ городахъ, посадахъ и мѣстечкахъ.

Наименованіе губерній.	Суммы налога, слѣдующія съ каждой губерніи.
	Рубли.
Архангельская	10.000
Астраханская	27.080
Бессарабская область	65.000
Виленская	29.070
Витебская	25.700
Владимірская	21.020
Вологодская	10.630
Волынская	57.580
Воронежская	29.890
Вятская	14.200
Гродненская	30.250
Екатеринославская	80.060
Казанская	37.910
Калужская	29.030
Кіевская	83.330
Ковенская	23.500
Костромская	16.110
Курляндская	20.330
Курская	33.070
Лифляндская	49.360
Минская	29.470
Могилевская	24.350
Московская	192.550
Нижегородская	31.580
Новгородская	19.570
Олонецкая	4.540
Оренбургская	11.840
Орловская	58.120
Пензенская	25.130
Подольская	27.060
Пермская	21.500
Полтавская	40.020
Псковская	13.600
Рязанская	23.450
Самарская	21.050
С.-Петербургская	354.960
Саратовская	68.470
Симбирская	10.000
Смоленская	18.020
Ставропольская	8.040
Терской области города:	
Кизляръ	3.700
Моздокъ	2.700
Таврическая	37.910
Тамбовская	46.610
Тверская	43.740
Тульская	36.620
Уфимская	13.230
Харьковская	59.530
Херсонская	111.070
Черниговская	36.180
Эстляндская	13.960
Ярославская	26.840
Итого	2.130.530

Къ № 47205.—1869 Іюня 8.

Высочайше утвержденный, 8 Іюня 1869 года, штатъ Императорскаго Варшавскаго Университета.

	Число лицъ.	Жалованья. Одному.	Жалованья. Всѣмъ.	Классы должностей.	Разряды. По мундиру.	Разряды. По пенсіи.
		Рубли.				
На содержаніе личнаго состава:						
Ректору	1	5.000	5.000	IV	IV	По учебной службѣ.
Инспектору	1	3.000	3.000	V	V	
Помощникамъ Инспектора	2	1.500	3.000	VIII	VIII	
Ординарнымъ профессорамъ	27	3.000	81.000	V	V	
Экстраординарнымъ профессорамъ	20	2.000	40.000	VI	VI	

47205

	Число лицъ.	Жалованья. Одному.	Жалованья. Всѣмъ.	Классы должностей.	Разряды. По мундиру.	Разряды. По пенсіи.
		Рубли.				
Доцентамъ	21	1.200	25.200	VII	VII	По учебной службѣ.
Прозекторамъ	3	1.200	3.600	VII	VII	
Лектору Русскаго языка	1	2.000	2.000	VIII	VIII	
Лекторамъ иностранныхъ языковъ	4	800	3.200	VIII	VIII	
Ассистентамъ клиникъ	8	400	3,200	VIII	VIII	По медицинской службѣ.
Лаборанту физіологической и патологической химіи	1	800	800	VIII	VIII	По учебной службѣ.
Лаборантамъ	5	500	2.500	IX	IX	
Хранителямъ кабинетовъ	2	—	1.500	IX	IX	
Механику	1	450	450	XII	XII	По гражданской службѣ.
Секретарю Совѣта и Правленія Университета	1	1.200	1.200	VI	VI	
Старшему Помощнику Секретаря	1	900	900	VIII	VIII	
Младшимъ Помощникамъ Секретаря	2	600	1.200	IX	IX	
Журналисту, онъ же и Архиваріусъ	1	500	500	X	X	
Смотрителю зданій Университета	1	400	400	XII	XII	
Канцелярскимъ чиновникамъ	5	—	1.000	XII	XII	
Старшему Педелю	1	400	400	XII	XII	
Младшимъ Педелямъ	4	270	1.080	—	—	
На добавочное жалованье:						
Деканамъ	4	400	1.600			
Секретарямъ факультетовъ	4	250	1.000			
Итого	—	—	183.730			

	Рубли.
На учебныя пособія, хозяйственные и другіе расходы.	
На кабинеты и лабораторіи	7.650
На клиники	8.000
На выписку журналовъ и газетъ	800
На отопленіе, освѣщеніе, ремонтъ и содержаніе въ чистотѣ зданій	8.000
На содержаніе нижнихъ служителей	3.000
На канцелярскіе расходы	600
Итого	28.050
Всего	211.780

Къ № 47206.—1869 Іюня 8. **47206**

Высочайше утвержденный, 8 Іюня 1869 года, штатъ Института Сельскаго Хозяйства и Лѣсоводства въ Новой Александріи.

	Число лицъ.	Жалованья. Одному.	Жалованья. Всѣмъ.	Классы должностей.	Разряды. По мундиру.	Разряды. По пенсіи.
		Рубли.				
I. На содержаніе личнаго состава.						
Директору Института (при казенной квартирѣ)	1	3.500	3.500	V	V	По учебной службѣ.
Инспектору Института (при казенной квартирѣ)	1	2.000	2.000	VI	VI	
Профессорамъ	5	2.000	10.000	VI	VI	
Доцентамъ	8	1.200	9.600	VII	VII	
Учителю Русскаго языка	1	1.500	1.500	VIII	VIII	
Учителю черченія и рисованія	1	800	800	VIII	VIII	
Учителю Нѣмецкаго языка	1	800	800	VIII	VIII	
Лаборанту	1	600	600	IX	IX	
Механику, завѣдывающему мастерскою	1	500	500	XII	XII	По гражданской службѣ.
Управляющему институтскимъ имѣніемъ	1	1.000	1.000	VIII	VIII	
Ученому Садовнику	1	660	660	X	X	По учебной службѣ.
Помощнику Садовника	1	400	400	XII	XII	
Врачу	1	300	300	VIII	VIII	
Секретарю Института	1	900	900	VIII	VIII	По гражданской службѣ.
Бухгалтеру, онъ же и Помощникъ Секретаря	1	700	700	IX	IX	
Смотрителю зданій (при казенной квартирѣ)	1	400	400	XII	XII	
Старшему Педелю	1	360	360	XII	XII	
Педелямъ	2	180	360			
Добавочнаго жалованья: Секретарю Совѣта и Библіотекарю (изъ преподавателей)	—	120	240			
Итого	—	—	34.620			

	Рубли.
II. На учебныя пособія, хозяйственные и другіе расходы.	
На опыты физическіе, химическіе и техническіе, библіотеку, выписку спеціальныхъ періодическихъ изданій, на медали учащимся и на пополненіе кабинетовъ и коллекцій	3.000
На ремонтъ зданій, отопленіе, осѣщеніе, содержаніе чистоты, починку мебели, на наемъ прислуги и другія надобности	4.000
На наемъ писцовъ и на канцелярскіе припасы	800
— ферму и поле для сельско-хозяйственныхъ опытовъ	1.500
— содержаніе мастерской	1.000
— содержаніе садовъ и оранжерей	1.000
— содержаніе ветеринарной клиники съ кузницею	400
— вознагражденіе лицъ, приглашаемыхъ для практическихъ занятій съ учениками шелководствомъ, пчеловодствомъ, рыбоводствомъ	450
Итого	12.150
Всего	46.770

47216
47240

Къ № 47216.—1869 Іюня 10.

Вѣдомость о числѣ строевыхъ нижнихъ чиновъ, какое полагается содержать по штату въ уѣздныхъ командахъ Полтавской губерніи.

Наименованіе командъ.	Число чиновъ.	
	Унтеръ-офицеровъ.	Рядовыхъ.
Роменская	10	120
Лубенская	8	100
Золотоношская	9	110
Кобелякская	9	110
Переяславская	9	110
Гадячская	9	110
Зеньковская	8	95
Константиноградская	9	110
Прилукская	8	100
Кременчугская	21	250
Пирятинская	9	110
Миргородская	8	100
Лохвицкая	11	135
Хорольская	10	115
Итого	138	1.675

Къ № 47240.—1869 Іюня 20.

Высочайше утвержденныя, 20 Іюня 1869 года, техническія условія для составленія проекта втораго отдѣленія Грязе-Царицынской желѣзной дороги Борисоглѣбскаго земства.

Содержаніе проекта.

Приложеніе къ § 11.

Общій проектъ дороги заключаетъ въ себѣ: топографическій планъ и продольную профиль втораго отдѣленія дороги, съ показаніемъ мѣстъ искусственныхъ сооруженій и размѣщенія станцій; поперечную профиль, подробную объяснительную записку и разцѣночную вѣдомость.

Детальные проекты, въ томъ числѣ и типы искусственныхъ сооруженій, строеній, подвижнаго состава и проч., должны быть сопровождены всѣми необходимыми описаніями, исчисленіями и спецификаціями.

Начертаніе линіи и поперечная профиль.

На главномъ пути не должно быть кривыхъ частей, описанныхъ радіусомъ менѣе 300 саженъ.

Длина прямыхъ частей дороги между двумя кривыми, обращенными въ противоположныя стороны, должна быть не менѣе 100 саженъ.

Продольные склоны не должны превышать 0,008.

Склоны въ 0,008 не должны быть допускаемы безъ крайней надобности, особенно же на большихъ протяженіяхъ безъ площадокъ.

Между двумя продольными склонами, направленными въ противуположныя стороны, продольная профиль дороги должна быть горизонтальною по длинѣ не менѣе 100 саженей.

Главные и разъѣздные пути на станціяхъ должны быть горизонтальные и длина станціонныхъ площадокъ не менѣе 500 саженъ.

Мосты.

Наибольшее напряженіе на квадр. дюймъ поперечнаго сѣченія желѣза въ фермахъ мостовъ допускается: въ раскосныхъ мостахъ—для сжатія и вытягиванія въ поясахъ, для вытягиванія въ раскосахъ и для смиманія въ стыкахъ—236 пуд.; для скалыванія въ заклепкахъ—200 пуд.; въ балочныхъ мостахъ и въ поперечныхъ балкахъ раскосныхъ мостовъ—200 пудовъ.

Верхнее строеніе.

Нижній балластный слой дѣлается изъ гравія, или изъ чистаго неглинистаго песку, и долженъ имѣть толщины восемнадцать сотыхъ саж. (0,18); а верхній слой балласта долженъ быть изъ щебня или крупнаго гравія и имѣть толщины четыре сотыхъ саж. (0,04).

Поперечины, числомъ по 1.400 штукъ на версту одиночнаго пути, употребляются изъ круглаго лѣса, продольно распиленнаго, діаметръ коего долженъ быть отъ тринадцати до четырнадцати съ половиною сотыхъ сажени (отъ 0,13 до 0,145); поперечины эти должны быть длиною не менѣе одной съ четвертью саж. (1,25).

Форма рельсовъ и скрѣпленія ихъ должны быть опредѣлены детальными чертежами въ настоящую величину.

Ширина рельсовой колеи должна быть въ 5 футовъ.

Станціи.

Станцій на второмъ отдѣленіи дороги должно быть устроено не менѣе 18-ти.

Изъ нихъ:

II класса	3.
III —	5.
IV (Въ томъ числѣ при соединеніи съ Волго-Донскою желѣзною дорогою)	10.

Въ мѣстѣ соединенія Грязе-Царицынской желѣзной дороги съ Волго-Донскою дозволяется имѣть общими пассажирскія зданія и другія сооруженія, если они, по соглашенію Обществъ соединяемыхъ дорогъ, утвержденному Министромъ Путей Сообщенія, могутъ безъ неудобствъ быть общими. Въ противномъ случаѣ станціи и зданія въ пунктѣ соединенія имѣютъ быть устроены Обществомъ Грязе-Царицынской желѣзной дороги по отдѣльному проекту.

47242

Внутреннее помѣщеніе пассажирскихъ зданій собственно для пассажировъ и для станціонной службы (не считая квартиръ для служащихъ) должно быть:

на станціи II класса не менѣе 130 квадр. саж.
— — III — — — — 40 — —
— — IV — — — — 35 — —

Станціонные дворы и подъѣзды къ нимъ должны быть вымощены булыжнымъ камнемъ или шоссированы.

Подвижной составъ.

Вѣсъ порожнихъ паровозовъ долженъ быть: пассажирскихъ не менѣе 27 тоннъ (безъ тендера), а товарныхъ не менѣе 31 тонны (безъ тендера).

Паровозы должны быть проектированы такъ, чтобы въ нагруженномъ ихъ состояніи не приходилось болѣе 12 тоннъ на каждую ось.

Пассажирскіе и багажные вагоны должны быть шести-колесные, со стальными рессорами.

Пассажирскіе вагоны должны имѣть продольный проходъ и быть снабжены ватерклозетами, а зимою должны быть отапливаемы.

Товарные вагоны и платформы могутъ быть четырехъ-колесные. Кузовъ крытыхъ товарныхъ вагоновъ (нетормазныхъ) долженъ имѣть внутреннiе размѣры не менѣе 21 фута въ длину, 9 футъ въ ширину и 7⅔ фута высоты.

Длина и ширина платформъ должна быть одинаковая съ крытыми товарными вагонами.

Не менѣе ⅓ части пассажирскихъ и ¼ части товарныхъ вагоновъ должны быть снабжены тормазами.

Подлинныя подписали:

Министръ Финансовъ, Статсъ-Секретарь Рейтернъ и Исправляющій должность Министра Путей Сообщенія, Свиты Его Величества Генералъ-Маіоръ Графъ Бобринской.

Предсѣдатель Правленія земской Грязе-Борисоглѣбской дороги, Дѣйствительный Статскій Совѣтникъ Князь Михаилъ Волконскій, Члены: Густавъ Ангель, Карлъ Винбергъ и Александръ Полежаевъ.

Къ № 47242.—1869 Іюня 21.

Приложеніе къ § 11.

Техническія условія для составленія проекта Либавской желѣзной дороги.

Содержаніе проекта.

Общій проектъ дороги долженъ заключать въ себѣ: топографическій планъ и продольную профиль дороги, съ показаніемъ мѣстъ искусственныхъ сооруженій и размѣщенія станцій; поперечную профиль, подробную объяснительную записку и разцѣночную вѣдомость.

Детальные проекты, въ томъ числѣ и типы искусственныхъ сооруженій, строеній, подвижнаго состава и проч., должны быть сопровождены всѣми необходимыми описаніями, исчисленіями и спецификаціями.

Начертаніе линіи и поперечная профиль.

На главномъ пути не должно быть кривыхъ частей, описанныхъ радіусомъ менѣе 300 саженъ.

Длина прямыхъ частей дороги между двумя кривыми, обращенными въ противуположныя стороны, должна быть не менѣе 100 саженъ.

Продольные склоны не должны превышать 0,008.

Склоны въ 0,008 не должны быть допускаемы безъ крайней надобности, особенно же на большихъ протяженіяхъ безъ площадокъ.

Между двумя продольными склонами, направленными въ противуположныя стороны, продольная профиль дороги должна быть горизонтальною по длинѣ не менѣе 100 саженъ.

Главные и разъѣздные пути на станціяхъ должны быть горизонтальные и длина станціонныхъ площадокъ не менѣе 500 саженъ.

Мосты.

Наибольшее напряженіе на квадр. дюймъ поперечнаго сѣченія желѣза въ фермахъ мостовъ допускается: въ раскосныхъ мостахъ—для сжатія и вытягиванія въ поясахъ, для вытягиванія въ раскосахъ, и для смиманія въ стыкахъ—236 пуд.; для скалыванія въ заклепкахъ—200 пуд.; въ балочныхъ мостахъ и въ поперечныхъ балкахъ раскосныхъ мостовъ—200 пудовъ.

Верхнее строеніе.

Нижній балластный слой дѣлается изъ гравія, или изъ чистаго неглинистаго песку, и долженъ имѣть толщины восемнадцать сотыхъ сажени (0,18); а верхній слой балласта долженъ быть изъ щебня или крупнаго гравія и имѣть толщины четыре сотыхъ сажени (0,04).

Поперечины, числомъ по 1.400 штукъ на версту одиночнаго пути, употребляются изъ круглаго лѣса, продольно распиленнаго, діаметръ коего долженъ быть отъ тринадцати до четырнадцати съ половиною сотыхъ сажени (отъ 0,13 до 0,145). Поперечины эти должны быть длиною не менѣе одной съ четвертью сажени (1,25).

Форма рельсовъ и скрѣпленія ихъ должны быть опредѣлены детальными чертежами въ настоящую величину.

Ширина рельсовой колеи должна быть 5 футовъ.

Станціи.

Станцій на дорогѣ, при длинѣ ея до 294 верстъ, должно быть устроено не менѣе 16, изъ нихъ:

I класса (въ Либавѣ) съ товарною станціею и таможнею . 1.
II — — — — — — — — . . 3.
III — — — — — — — — . . 4.
IV — — — — — — — — . . 8.

Въ мѣстѣ соединенія Либавской желѣзной дороги съ Виленско-Ковенскою, дозволяется имѣть общими пассажирское

*

47247 зданіе и другія сооруженія, если они, по соглашенію Обществъ соединяемыхъ дорогъ, утвержденному Министромъ Путей Сообщенія, могутъ безъ неудобствъ быть общими. Въ противномъ случаѣ станціи и зданія въ пунктѣ соединенія имѣютъ быть устроены Обществомъ Либавской желѣзной дороги по отдѣльному проекту.

Внутреннее помѣщеніе пассажирскихъ зданій собственно для пассажировъ и для станціонной службы (не считая квартиръ для служащихъ) должно быть:

на	станціи	I	класса	не	менѣе	170	квадр.	саж.
—	—	II	—	—	—	130	—	—
—	—	III	—	—	—	40	—	—
—	—	IV	—	—	—	35	—	—

Станціонные дворы и подъѣзды къ нимъ должны быть вымощены булыжнымъ камнемъ или шоссированы.

Подвижной составъ.

Вѣсъ порожнихъ паровозовъ долженъ быть: пассажирскихъ не менѣе 27 тоннъ (безъ тендера), а товарныхъ не менѣе 31 тонны (безъ тендера).

Паровозы должны быть проектированы такъ, чтобы въ нагруженномъ ихъ состояніи не приходилось болѣе 12 тоннъ на каждую ось.

Пассажирскіе и багажные вагоны должны быть шести-колесные, со стальными рессорами.

Пассажирскіе вагоны должны имѣть продольный проходъ и быть снабжены ватерклозетами, а зимою должны быть отапливаемы.

Товарные вагоны и платформы могутъ быть четырехъ-колесные. Кузовъ крытыхъ товарныхъ вагоновъ (петормазныхъ) долженъ имѣть внутреннія размѣры не менѣе 21 фута въ длину, 9 футъ въ ширину и 7⅔ фута высоты.

Длина и ширина платформъ должна быть одинаковая съ крытыми товарными вагонами.

Не менѣе ⅓ части пассажирскихъ и ¼ части товарныхъ вагоновъ должны быть снабжены тормазами.

Подписали:

Министръ Финансовъ, Статсъ-Секретарь Рейтернъ и Исправляющій должность Министра Путей Сообщенія, Свиты Его Величества Генералъ-Маіоръ Графъ Бобринской.

Дѣйствительный Статскій Совѣтникъ Баронъ Александръ Борисовичъ Фитингофъ, Дѣйствительный Статскій Совѣтникъ Дмитрій Павловичъ Шиповъ, Банкиръ И. Г. Бліохъ, Jos Jaques, Moritz Simon, Geheimer Commerzienrath in Firma I. Simon W-we und Söhne.

Къ № 47247.—1869 Іюня 26.

Форма № 1.

Винокуренная книга такого-то N 00 завода, для записки заторовъ и выкурки вина на винокуреніе въ періодъ 18⁰⁰/₀₀ г.г.

Званіе, имя, отчество и фамилія владѣльца. Такой-то губерніи, такого-то уѣзда, въ такомъ-то имѣніи.

Когда сдѣланы заторы.	Употреблено припасовъ въ пудахъ: Ржаной муки.	Солоду сухаго.	Картофелю.		Количество градусовъ безводнаго спирта, какое слѣдуетъ получить по нормѣ.	Въ какіе квасильные чаны заторы спущены.	Получено спирта: Изъ затора сдѣланнаго.	По показанію счетчика при началѣ и концѣ стопки.	Ведра.	Сотыя.	Количество безводнаго спирта въ ведрѣ.	Общее количество градусовъ безводнаго спирта.	Противъ нормы: Болѣе.	Менѣе.	По какому объявленію разрѣшено винокуреніе, замѣчанія и отмѣтки винокура, заводчика, должностныхъ лицъ акцизнаго управленія и членовъ Контрольной Коммисіи.
По прибытіи моемъ на заводъ, къ назначенному для начатія винокуренія сроку, печати съ винокуренныхъ аппаратовъ сняты 20 Октября 1869 года, въ полдень. Помощникъ Акцизнаго Надзирателя N N.															По объявленію, засвидѣтельствованному Окружнымъ Акцизнымъ Управленіемъ 10 Октября 1869 года, за № 00, срокомъ съ 20 Октября по 9 Ноября, на 20 сутокъ, на перекурку по средней нормѣ, при 7-ми-ведерной емкости, при 4-хъ-суточномъ броженіи, при одномъ заторѣ въ сутки:
Октябр. 20	30	12	280	—	4,410	1									
21	—	—	—	—	—	2									
22	—	—	—	—	—	3									
23	—	—	—	—	—	4									
24	—	—	—	—	—	1	Октябр. 20	0000,0 / 0055,2	55	25	80	4,420	10	—	
25	—	—	—	—	—	2	21	0055,2 / 0111,0	55	75	80	4,460	50	—	
	и	т.	д.					и	т.	д.					

	Въ сутки:	Во весь срокъ:
Ржаной муки.	30 пуд. 1,050°	600 пуд. 21,000°
Солоду сухаго	12 — 420°	240 — 8,400°
Картофелю .	280 — 2,940°	5,600 — 58,800°
Итого .	322 пуд. 4,410°	6,440 пуд. 88,200°

47253

Когда сдѣланы заторы.	Употреблено припасовъ въ пудахъ. Ржаной муки.	Солоду сухаго.	Картофелю.		Количество градусовъ безводнаго спирта, какое слѣдуетъ получить по нормѣ.	Въ какіе квасильные чаны заторы спущены.	Получено спирта. Изъ затора сдѣланнаго.	По показанію счетчика при началѣ и концѣ сгонки.	Ведра.	Сотыя.	Количество безводнаго спирта въ ведрѣ.	Общее количество градусовъ безводнаго спирта.	Противъ нормы. Болѣе.	Менѣе.	По какому объявленію разрѣшено винокуреніе, замѣчанія и отмѣтки винокура, заводчика, должностныхъ лицъ акцизнаго управленія и членовъ Контрольной Коммисіи.
Ноябр. 9	—	—	—	—	—	1									По объявленію, засвидѣтельствованному Окружнымъ Акцизнымъ Управленіемъ 30 Октября 1869 года, за № 00, срокомъ съ 9 по 23 Ноября, на 14 сутокъ, съ производствомъ заторовъ черезъ день, т. е. 9, 11, 13 и т. д. Ноября, при 4-хъ-суточномъ броженіи, при одномъ заторѣ въ сутки, съ учетомъ акциза за число градусовъ показанное контрольнымъ снарядомъ, на перекурку ежедневно по 50 пуд. ржаной муки и сухаго солоду и 260 пуд. картофеля, изъ которыхъ, въ случаѣ остановки снаряда, подлежатъ оплатѣ акцизомъ 4,480 градусовъ, по разсчету средней нормы.
11	—	—	—	—	—	2	Ноябр. 9	0000,0 / 0049,0	49	—	81	3,990	—	—	
13	—	—	—	—	—	3									
15	—	—	—	—	—	4	11	0049,0 / 0099,5	50	50	80	4,040	—	—	
17	—	—	—	—	—	1									
19	—	—	—	—	—	2									
	и	т.	д.					и	т.	д.					

Высочайше утвержденный, 27 Іюня 1869 года, штатъ Максимиліановской Лечебницы для приходящихъ.

Названіе должностей.	Число лицъ.	Содержанія въ рублахъ. Одному. Жалованья.	Столовыхъ.	Итого.	Всѣмъ.	Классъ должности.	Разрядъ мундира.	Разрядъ пенсій.
Попечительный Комитетъ.								
Члены отъ Собранія Медиковъ-Консультантовъ	2	безъ	содер	ржа	нія.	VI	VI	
Члены отъ Городской Думы . . .	2					VI	VI	
— Почетные	Не ограничено.					VI	IA	
Управленіе Лечебницы.								
Директоръ	1	800	400	1.200	1.200	V	V	На основаніи Устава о пенс., Т. III Свода Зак. Гражд., ст. 755 — 792 (изд. 1857 г.).
Его Помощникъ изъ Ординаторовъ	1	400	200	600	600	VI	VI	
Завѣдывающіе отдѣленіями . . .	По числу отдѣленій.	Содержаніе получаютъ по усмотрѣнію Ея Императорскаго Высочества.				VI	VI	

47255

Названіе должностей.	Число лицъ.	Содержанія въ рубляхъ. Одному. Жалованья.	Столовыхъ.	Итого.	Всѣмъ.	Классъ должности.	Разрядъ мундира.	Разрядъ пенсій.
Ординаторы: Старшіе	3	350	150	500	1.500	VII	VII	На основаніи Устава о пенс., Т. III Свода Зак. Гражд., ст. 755 — 792 (изд. 1857 г.).
Младшіе	2	350	150	500	1.000	VIII	VIII	
Секретарь	1	400	200	600	600	VIII	VIII	VI
Бухгалтеръ	1	200	100	300	300	IX	IX	VII
Смотритель	1	260	100	360	360	IX	IX	VII
Завѣдывающій аптекою	1	300	100	400	400	VIII	VIII	На основаніи Устава о пенс., Т. III Свода Зак. Гражд., ст. 755 — 792 (изд. 1857 г.).
Итого	—	—	—	—	5.960			

Примѣчанія: 1) Сверхъ положеннаго содержанія предоставляется назначать Директору и его Помощнику, собственно за занятія ихъ по отдѣленію постоянныхъ кроватей, особое вознагражденіе, соразмѣрно средствамъ Лечебницы и по усмотрѣнію Ея Императорскаго Высочества, но, при вычетѣ на пенсіи и назначеніи оной, принимаются въ соображеніе одни оклады жалованья, показанные по штату.—2) Директоръ пользуется квартирою въ натурѣ съ освѣщеніемъ и отопленіемъ отъ Лечебницы, или получаетъ, въ замѣнъ того, квартирныхъ денегъ по 800 руб. въ годъ.—3) Дозволяется, сверхъ положенныхъ по штату Ординаторовъ, имѣть при Лечебницѣ еще шесть сверхштатныхъ Ординаторовъ, которымъ предоставляются тѣ же служебныя права какъ младшимъ штатнымъ, но жалованья не производится, а равно не пользуются они и правами на пенсію.—4) На томъ же основаніи могутъ быть назначаемы сверхштатные Ординаторы и при отдѣленіяхъ Лечебницы, по мѣрѣ дѣйствительной надобности.

Приложеніе къ § 53.

1) Отдѣленіе постоянныхъ кроватей при Максимиліановской Лечебницѣ для приходящихъ передается въ полное хозяйственное завѣдываніе одного изъ врачей Лечебницы, на собственный его рискъ и отвѣтственность, не иначе, какъ съ соизволенія Государыни Великой Княгини Елены Павловны и на условіяхъ, кои имѣютъ быть съ утвержденія Ея Императорскаго Высочества.

2) Управленіе Максимиліановской Лечебницы, не принимая никакого участія въ доходахъ и расходахъ по содержанію отдѣленія постоянныхъ кроватей, не входитъ съ своей стороны ни въ какія распоряженія по хозяйственной части отдѣленія, предпринимаемыя Завѣдывающимъ онымъ по собственному его усмотрѣнію.

3) Въ административномъ и медицинскомъ отношеніи Завѣдывающій отдѣленіемъ постоянныхъ кроватей дѣйствуетъ также самостоятельно на одинаковыхъ основаніяхъ съ учредителями частныхъ лечебныхъ заведеній, съ нижеизложенными ограниченіями.

4) Не состоя подъ непосредственнымъ надзоромъ Директора Лечебницы, отдѣленіе постоянныхъ кроватей подчиняется наблюденію со стороны Попечительнаго Комитета, который поручаетъ, съ утвержденія Ея Императорскаго Высочества, одному изъ своихъ Членовъ повременно посѣщать отдѣленіе для наблюденія за содержаніемъ больныхъ въ гигіеническомъ отношеніи, за наружнымъ благоустройствомъ и вообще за порядкомъ и благочиніемъ въ заведеніи.

5) Избранный Комитетомъ Членъ имѣетъ право осматривать заведеніе во всякое время дня и ночи и, въ случаѣ замѣченныхъ имъ какихъ либо недостатковъ или безпорядковъ, обращаетъ на оные вниманіе Завѣдывающаго отдѣленіемъ, для приведенія въ надлежащее устройство. Таковое же право надзора сохраняется и за Предсѣдательствующимъ Попечительнаго Комитета, на основаніи Устава.

6) Въ случаѣ неисполненія Завѣдывающимъ отдѣленіемъ сдѣланныхъ ему указаній или какого либо съ его стороны разногласія во взглядахъ съ Членомъ Комитета, дѣло представляется симъ послѣднимъ на усмотрѣніе Комитета, который входитъ въ обсужденіе онаго въ присутствіи Завѣдывающаго отдѣленіемъ.

7) Завѣдывающій отдѣленіемъ обязывается представлять въ Попечительный Комитетъ свои соображенія о числѣ кроватей и о платѣ за пользованіе больныхъ, каковыя соображенія разсматриваются въ Комитетѣ въ присутствіи Завѣдывающаго отдѣленіемъ. Въ концѣ года сей послѣдній обязанъ представить отчетъ о числѣ пользованныхъ, о родѣ болѣзней и о результатахъ леченія.

8) Когда лицо, принявшее въ свое завѣдываніе отдѣленіе постоянныхъ кроватей, признаетъ въ послѣдствіи по чему либо невозможнымъ для себя дальнѣйшее содержаніе заведенія, то оно обязано, за три мѣсяца, заявить о томъ Комитету, который, сдѣлавъ распоряженіе о принятіи имущества отдѣленія по описи, представляетъ Ея Императорскому Высочеству свои предположенія относительно дальнѣйшаго содержанія отдѣленія.

9) Врачъ, завѣдывающій отдѣленіемъ постоянныхъ кроватей, пользуется правами государственной службы наравнѣ съ Помощникомъ Директора Максимиліановской Лечебницы для приходящихъ.

Къ № 47261.—1869 Іюня 28.

47261
47267

Высочайше утвержденный, 28 Іюня 1869 года, штатъ служащимъ въ Новочеркасскихъ богоугодныхъ заведеніяхъ.

	Число чиновъ.	Классы.	Рублей серебромъ. Жалованья и столовыхъ. Одному.	Всѣмъ.	Итого.
Директоръ	1	IV	1.000	—	1.000
Надзиратель	1	XIV	350	—	350
Экономъ	1	XIV	350	—	350
Медикъ	1	Получаетъ содержаніе по штату Врачебной Управы.			
Надзирательница Сиропитательнаго дома	1	—	300	—	300
Акушерка	1	Получаетъ содержаніе по штату Врачебной Управы.			
Письмоводитель	1	XIV	200	—	200
Писарей	3	—	120	360	360
На канцелярскіе матеріалы	—	—	—	—	200
Всего	—	—	—	—	2.760

Примѣчаніе. Вся исчисленная по штату сему сумма двѣ тысячи семьсотъ шестьдесятъ руб. относится на счетъ доходовъ Войскового Приказа Общественнаго Призрѣнія.

Къ № 47267.—1869 Іюня 30.

Высочайше утвержденная, 30 Іюня 1869 года, вѣдомость статьямъ Свода Военныхъ Постановленій, изданія 1859 года, отмѣняемымъ новымъ изданіемъ Свода Военныхъ Постановленій, книгами: первою, второю, третьею и четвертою.

Тома I.

Статьи:	*Приложенія:*
1— 68.	I. II.
69, кромѣ примѣчанія по 1 Продолженію.	
70— 109.	IV—XXI.
100, кромѣ дополненія по II, IV и V Продолженію.	XXVII.
111— 227.	
229— 441.	
442, кромѣ примѣчаній 1, 4 и 5.	
447— 449.	XXVIII.
450, кромѣ примѣчанія.	
451.	
456— 471.	
484— 489.	
508— 775.	XXIX—XLII.
	къ статьѣ 4 (по IV Прод.)
776, кромѣ примѣчанія	— — 52 (по IV Прод.)
777— 905.	
906, кромѣ примѣчанія	— — 70 (по III Прод.)
907— 998.	— — 80 (по III Прод.)
1000—1638.	— — 92 (по V Прод.)
	и къ статьѣ 1221 (по I Прод.)

Тома II.

Статьи:	*Приложенія:*
68— 216.	IV—XVI.
228—1161.	XVIII—XX.
1178—1616.	къ статьѣ 41 (по III Прод.) I. II.
1648—1659.	I.
1776—1938.	— — 68 (по V Прод.) II.
1943—2191.	V.
2203—2318.	— — 73 (по V Прод.)
2330—2337.	— — 189 (по III Прод.)

47272

Статьи:		*Приложенія:*
2338, кромѣ примѣ-чанія по III Продолженію п. п. III, IV и V.	— —	1389 (по IV Прод.)
	— —	1648 (по II Прод.)
2339—2388.	— —	1649 (по II Прод.)
	— —	1832 и 1833 (по III Прод.)
	— —	1976 (по IV Прод.)
	— —	2222 (по V Прод.)

Тома III.

5— 232.	III—VII.
2561—2607.	къ статьѣ 4 (по IV Прод.)

Тома IV.

957—1117.	XXXIX—XLVIII.
1750—1870.	CXV—CXXXIII.
2005—2400.	

Тома VII.

448— 455.	*книги I.*
234— 238.	*книги II.*
271— 281.	

Къ № 47272.—1869 Іюня 30.

Высочайше утвержденная, 30 Іюня 1869 года, вѣдомость статьямъ Свода Военныхъ Постановленій, изданія 1859 года, отмѣняемымъ новымъ изданіемъ Свода Военныхъ Постановленій, книгами: первою, второю, третьею и четвертою.

Тома I.

Статьи:		*Приложенія:*
1— 68.		I.
69, кромѣ примѣчанія по I Продолженію.		II.
70— 109.		IV—XXI.
110, кромѣ дополненія по II, IV и V Продолженію.		XXVII.
111— 227.		
229— 441.		
442, кромѣ примѣчаній 1, 4 и 5.		
447— 449.		XXVIII.
450, кромѣ примѣчанія.		
451.		
456— 471.		
484— 489.		XXIX—XLII.
508— 775.	къ статьѣ	4 (по IV Прод.)
776, кромѣ примѣчанія.	— —	52 (по IV Прод.)
777— 905.	— —	70 (по III Прод.)
906, кромѣ примѣчанія.	— —	80 (по III Прод.)
907— 998.	— —	92 (по V Прод.)
1000—1638.	— —	1221 (по I Прод.)

Тома II.

Статьи:		*Приложенія:*
68— 216.		IV—XVI.
228—1161.		XVIII—XX.
1178—1616.	къ статьѣ 41 (по III Прод.)	I. II.
1648—1659.		
1776—1938.	— — 68 (по V Прод.)	I. II. V.
1943—2191.		
2203—2318.	— — 73 (по V Прод.)	
2330—2337.	— — 189 (по III Прод.)	
2338, кромѣ примѣчанія по III Продолженію п. п. III, IV и V.	— —	1389 (по IV Прод.)
	— —	1648 (по II Прод.)
2339—2388.	— —	1649 (по II Прод.)
	— —	1832 и 1833 (по III Прод.)
	— —	1976 (по IV Прод.)
	— —	2222 (по V Прод.)

Тома III.

5— 232.	III—VII.
2561—2607.	къ статьѣ 4 (по IV Прод.)

Тома IV.

957—1117.	XXXIX—XLVIII.
1750—1870.	CXV—CXXXIII.
2005—2400.	

Тома VII.

448— 455.	*Книги I.*
234— 238.	*Книги II.*
271— 281.	

Высочайше утвержденная, 30 Іюня 1869 года, инструкція Помощнику Главнокомандующаго войсками гвардіи и Петербургскаго военнаго округа.

Помощникъ Главнокомандующаго войсками гвардіи и Петербургскаго военнаго округа, облегчая Главнокомандующаго въ его занятіяхъ по военному управленію (С. В. П., 1869 г., II, 42—45, 47—50), дѣйствуетъ на слѣдующихъ особыхъ основаніяхъ:

1) Онъ есть непремѣнный Предсѣдатель Военно-Окружнаго Совѣта и исполняетъ, подъ главнымъ надзоромъ Главнокомандующаго, обязанности, по наблюденію за хозяйственною частію въ округѣ, изложенныя въ статьяхъ 20—24 кн. II Свода Воен. Пост., изд. 1869 года.

Примѣчаніе. Въ случаѣ необходимости, на основаніи статьи 23, поручить ревизію какого либо заведенія округа одному изъ лицъ, состоящихъ при Главнокомандующемъ, или одному изъ Начальниковъ дивизій и другихъ Командировъ частей войскъ, Помощникъ испрашиваетъ на это разрѣшеніе Главнокомандующаго.

2) Онъ представляетъ, чрезъ Главнокомандующаго, Военному Министру ежегодный отчетъ о состояніи хозяйственныхъ заведеній округа, установленный статьею 27 той же книги.

47272

3) Онъ принимаетъ личные доклады Окружнаго Интенданта, Начальника Инженеровъ Округа, Окружнаго Военно-Медицинскаго Инспектора и Окружнаго Инспектора госпиталей. Начальникъ же Артиллеріи Округа, какъ подчиненный по командной части подвѣдомственныхъ ему войскъ непосредственно Главнокомандующему, наравнѣ съ Начальниками дивизій—докладываетъ Помощнику только по дѣламъ хозяйственнымъ.

4) Онъ аттестуетъ и представляетъ, чрезъ Главнокомандующаго, къ наградамъ: Окружнаго Интенданта, Начальника Инженеровъ Округа, Окружнаго Военно-Медицинскаго Инспектора, Окружнаго Инспектора госпиталей, а также Дѣлопроизводителя Военно-Окружнаго Совѣта и его Помощника. Относительно Начальника Артиллеріи, который аттестуется и представляется къ наградамъ Главнокомандующимъ, Помощникъ лишь представляетъ Главнокомандующему свое заключеніе о службѣ сего Начальника собственно по хозяйственному управленію.

5) Онъ сносится отъ своего лица, по дѣламъ хозяйственнымъ, съ Главными Управленіями Военнаго Министерства, а въ важнѣйшихъ случаяхъ обращается прямо къ Военному Министру. О всѣхъ представленіяхъ своихъ Военному Министру Помощникъ доводитъ до свѣдѣнія Главнокомандующаго; о сношеніяхъ же съ разными Управленіями Министерства онъ докладываетъ Главнокомандующему лишь въ важнѣйшихъ случаяхъ.

Примѣчаніе. Текущая переписка отъ лица Помощника Главнокомандующаго производится по подлежащимъ Отдѣламъ Окружнаго Управленія. Въ исключительныхъ случаяхъ, когда по роду дѣлъ не признается удобнымъ направить переписку по которому либо изъ Отдѣловъ, она возлагается на Дѣлопроизводителя Военно-Окружнаго Совѣта, который и скрѣпляетъ исходящія по симъ дѣламъ бумаги. На того же Дѣлопроизводителя, сверхъ общихъ по сему званію обязанностей, возлагается дѣлопроизводство: а) по дѣлаемымъ Помощникомъ аттестаціямъ и представленіямъ къ наградамъ; б) по удовлетворенію содержаніемъ Дѣлопроизводителя Совѣта и его Помощника; в) по требованію денежнаго и другаго довольствія для писарей Совѣта, а равно суммъ на усиленіе жалованья ихъ и на канцелярскіе по Совѣту расходы и г) по составленію годоваго отчета (п. 2).

Инструкція Коменданту крѣпости.

I.

По защитѣ и оборонѣ крѣпости.

А. При состояніи крѣпости на мирномъ положеніи.

п. 1. Комендантъ долженъ, еще въ мирное время, заблаговременно изучать всѣ оборонительныя свойства ввѣренной ему крѣпости и ознакомляться со всѣми мѣрами по приведенію ея въ оборонительное положеніе. Для сего, онъ, обще съ Начальниками крѣпостныхъ Артиллерійскаго и Инженернаго Управленій, долженъ осматривать всѣ укрѣпленія, вникать въ ихъ назначеніе, привесть въ ясность всѣ мѣры и дѣйствія какія нужно предпринять для упорной обороны крѣпости, во всѣхъ вѣроятнѣйшихъ предположеніяхъ атаки, составляя для сего, при содѣйствіи чиновъ означенныхъ Управленій, примѣрныя атаки и основанные на нихъ проекты обороны, коими опредѣлялись бы:

1) Приготовительныя распоряженія для обращенія крѣпости въ военное положеніе.

2) Употребленіе войскъ гарнизона: до обложенія крѣпости, со времени обложенія до открытія траншей и во время осады, сообразно постепенному ходу атакъ, раздѣляя ихъ, для большей ясности, на нѣсколько отличительныхъ періодовъ.

3) Употребленіе артиллеріи, съ опредѣленіемъ размѣщенія и дѣйствія орудій разнаго рода калибровъ во время различныхъ періодовъ осады.

4) Инженерныя работы, необходимыя при оборонѣ;—и

5) Подземная оборона крѣпости.

Изъ всѣхъ этихъ предположеній долженъ быть общій выводъ о количествѣ гарнизона, артиллеріи, снарядовъ, пороха, инженерныхъ запасовъ и прочаго нужнаго въ различные періоды осады. Всѣ проекты, о коихъ упоминается въ этой статьѣ, составляются и хранятся въ тайнѣ, съ ихъ брульонами, въ вѣдѣніи Начальника Крѣпостнаго Инженернаго Управленія, отдѣльно отъ прочихъ плановъ, и притомъ за печатью.

2. Для ознакомленія войскъ, равно Коменданта и вообще всѣхъ чиновъ крѣпостныхъ управленій, съ дѣйствіями осады и обороны крѣпости, при удобныхъ случаяхъ производятся, по распоряженію высшаго начальства, примѣры этого рода военныхъ дѣйствій. При такихъ примѣрныхъ атакахъ, осадныя работы, при штатныхъ крѣпостяхъ, трассируются земляными линіями и означаются вѣхами, а батареи отчасти и насыпаются, но, по окончаніи практической стрѣльбы по нимъ, снова срываются и заравниваются.

3. Комендантъ сколько можно чаще удостовѣряется личнымъ обозрѣніемъ въ слѣдующемъ: 1) въ какомъ состояніи находятся крѣпостные верки, воинскія зданія и минныя галлереи и всѣ выходы крѣпости, т. е. содержатся ли они въ должной исправности, ворота и сортіи запираются ли накрѣпко и подъемные мосты опускаются и подымаются ли безпрепятственно; 2) исправно ли дѣйствуютъ телеграфы, водопроводы, вододѣйствія и мельницы, гдѣ таковыя имѣются.

4. Онъ удостовѣряется въ томъ, хорошо ли хранятся запасы различныхъ вѣдомствъ, обращая особенное вниманіе на предметы, которые подвержены порчѣ, какъ то: провіантъ, порохъ, запасные лѣса и т. п.

Б. При объявленіи крѣпости въ военномъ положеніи.

5. Съ повелѣніемъ объ обращеніи крѣпости въ военное положеніе и съ полученіемъ свѣдѣній о мѣрахъ, принятыхъ для снабженія крѣпости всѣми необходимыми предметами, Комендантъ тщательно провѣряетъ:

1) Состояніе крѣпостныхъ верковъ, съ ихъ валгангами, брустверами, одеждами крутостей, банкетами, воротами, потернами, казематами, минными галлереями и т. п.

2) Состояніе всѣхъ воинскихъ зданій, какъ-то: казармъ, магазиновъ, арсеналовъ, пороховыхъ погребовъ, систернъ, колодцевъ и проч.

3) Состояніе мостовъ, перевозочныхъ способовъ, канонирскихъ лодокъ, телеграфовъ, вододѣйствій, буде таковые въ крѣпости имѣются и т. п.

4) Всѣ вообще инженерные запасы.

5) Крѣпостную артиллерію и артиллерійскіе запасы.

6) Запасы интендантскаго довольствія войскъ,—и

7) Госпитали и госпитальные запасы.

О всѣхъ неисправностяхъ и недостаткахъ въ крѣпости

47272 и въ наличныхъ крѣпостныхъ запасахъ, при таковомъ осмотрѣ найденныхъ, а равно достаточно ли предпринятыхъ мѣръ для приведенія крѣпости въ оборонительное положеніе, онъ доноситъ безотлагательно высшему начальству.

6. Онъ наблюдаетъ за правильнымъ ходомъ снабженія крѣпости всѣми потребностями, на основаніи тѣхъ распоряженій, о коихъ ему сообщено; въ случаѣ же замедленія въ доставкѣ чего-либо, доноситъ безотлагательно высшему начальству.

7. По мѣрѣ доставленія всякаго рода запасовъ, онъ удостовѣряется личнымъ осмотромъ и особыми Коммисіями, по его распоряженію наряжаемыми, въ годности предметовъ, обращая особенное вниманіе на качество провіанта и прочихъ съѣстныхъ припасовъ.

8. Комендантъ принимаетъ мѣры:

1) Къ изготовленію палисадовъ, блиндажей, рамъ для минныхъ галлерей и прочихъ деревянныхъ принадлежностей, въ полномъ количествѣ, какое нужно имѣть во время осады; что же касается до хворостныхъ матеріаловъ, какъ-то: туровъ, фашинъ и проч., то заготовку таковыхъ, если подъ самою крѣпостью есть годный кустарникъ, онъ отлагаетъ до приближенія непріятеля.

2) Къ приведенію всѣхъ частей укрѣпленій въ оборонительное положеніе, какъ-то: къ возведенію барбетовъ, банкетовъ, мостовъ чрезъ рвы, траверзовъ, блокгаузовъ, тамбуровъ, палисадовъ и тому подобнаго, во всѣхъ мѣстахъ, гдѣ необходимо таковые имѣть во время осады.

3) Къ устройству при всѣхъ выходахъ гласиса барьерныхъ воротъ.

4) Къ насыпкѣ земли на тѣ казематы и строенія со сводами, которыя для предохраненія отъ бомбъ должны быть покрыты землею.

5) Къ блиндированію тѣхъ, неимѣющихъ сводовъ строеній, которыя необходимы для занятія во время осады войсками и складами;—и

6) Къ устройству удобныхъ сообщеній между частями крѣпости, а также между верками и складами, посредствомъ рельсовыхъ путей, употребляя для сего имѣющіеся запасы рельсовъ или пріобрѣтая таковые съ ближайшихъ желѣзныхъ дорогъ.

9. Онъ дѣлаетъ распоряженіе объ укрѣпленіи нѣкоторыхъ пунктовъ позицій впереди крѣпости, которыя необходимо удерживать за собою для выиграния времени и удаленія первыхъ батарей непріятеля, для болѣе или менѣе упорной, смотря по обстоятельствамъ, обороны этихъ позицій.

10. Онъ распоряжается размѣщеніемъ артиллеріи по опредѣленнымъ для нея мѣстамъ, приготовленіемъ снарядовъ, зарядовъ, патроновъ и т. п., стараясь ко времени обложенія имѣть все потребное количество въ наличности.

11. Комендантъ особенно заботится объ устройствѣ помѣщеній для больныхъ и раненыхъ, въ той соразмѣрности, какую нужно ожидать при самой упорной оборонѣ крѣпости; онъ устраиваетъ перевязочные пункты близъ частей крѣпости, наиболѣе подверженныхъ атакѣ.

12. Онъ избираетъ помѣщенія для храненія продовольственныхъ и прочихъ запасовъ, устраивая, въ случаѣ надобности, временныя помѣщенія.

13. Онъ избираетъ помѣщенія для лабораторій и арсенальныхъ обливочныхъ мастерскихъ, устраивая, въ случаѣ надобности, блиндированныя для нихъ постройки.

14. При назначеніи помѣщеній для гарнизона и запасовъ, Комендантъ руководствуется вообще вѣдомостью, утвержденною Главнымъ Инженернымъ Управленіемъ (ст. 145 книги III Свода Воен. Пост., изд. 1869), допуская, впрочемъ, противъ оной, тѣ измѣненія, какія по обстоятельствамъ будетъ находить нужными, и наблюдая притомъ: 1) чтобы пороховые склады и лабораторіи находились въ мѣстахъ наиболѣе безопасныхъ отъ пожара и непріятельскихъ выстрѣловъ; 2) чтобы все нужное было по возможности подъ рукою, для избѣжанія отяготительныхъ переносовъ и 3) чтобы запасы одного рода не хранились всѣ вмѣстѣ, дабы въ случаѣ пожара не лишиться вдругъ цѣлаго запаса.

15. Онъ даетъ частныя письменныя наставленія Комендантамъ отдѣльныхъ фортовъ, и повѣркою на мѣстѣ удостовѣряется въ вѣрномъ пониманіи этихъ наставленій.

16. Онъ учреждаетъ между крѣпостью и важнѣйшими пунктами по близости оной сигналы, для сообщенія симъ средствомъ свѣдѣній о приближеніи непріятеля и о другихъ обстоятельствахъ, вниманія заслуживающихъ.

17. Комендантъ организуетъ пожарныя команды, въ составъ коихъ включаетъ какъ крѣпостную пожарную команду, такъ и команды форштадтовъ. Онъ приводитъ въ исправность и матеріальную часть и комплектуетъ личный составъ командъ способнѣйшими людьми изъ войскъ гарнизона и жителей. Въ исправности пожарныхъ командъ Комендантъ удостовѣряется посредствомъ примѣрныхъ тревогъ.

18. Изъ вольныхъ ремесленниковъ и рабочихъ людей, въ крѣпости находящихся, Комендантъ формируетъ команды подъ управленіемъ собственныхъ старшинъ, для употребленія ихъ во время осады для крѣпостныхъ работъ; для лучшаго же устройства этихъ командъ причисляетъ къ нимъ нѣкоторое число нижнихъ чиновъ инженерныхъ войскъ, а для надзора нѣсколько офицеровъ.

19. Комендантъ усиливаетъ артиллерійскую прислугу при орудіяхъ людьми изъ пѣхоты, для благовременнаго пріученія ихъ къ артиллерійской службѣ.

20. Комендантъ, при расширеніи госпитальныхъ помѣщеній, пользуется, для усиленія личнаго состава госпиталей и для увеличенія всѣхъ госпитальныхъ средствъ, содѣйствіемъ жителей и Общества воспомоществованія больнымъ и раненымъ воинамъ.

21. Комендантъ избираетъ изъ людей, лично ему извѣстныхъ и на которыхъ вполнѣ положиться можно, хорошихъ шпіоновъ и лазутчиковъ, которые бы во всякое время могли увѣдомлять его о духѣ, образѣ мыслей и намѣреніяхъ жителей, о приближеніи къ крѣпости непріятельскихъ войскъ, о числѣ ихъ и о предпринимаемыхъ ими движеніяхъ.

В. При объявленіи крѣпости въ осадномъ положеніи.

22. Съ объявленіемъ крѣпости въ осадномъ положеніи Комендантъ принимаетъ усиленныя мѣры къ выполненію всѣхъ распоряженій, указанныхъ въ статьяхъ 182—188 кн. III Свода Воен. Пост., изд. 1869 года.

23. Съ объявленіемъ крѣпости въ осадномъ положеніи Комендантъ собираетъ въ крѣпость всѣ находящіеся въ окрестности матеріалы, запасы и скотъ, не только въ соразмѣрности, нужной для полнаго снабженія крѣпости, но и въ большемъ количествѣ, на сколько предстоитъ къ тому возможность, дабы увеличить собственныя средства и помѣшать непріятелю обратить въ свою пользу припасы, по близости крѣпости находящіеся; что же не удастся свезти въ крѣпость, онъ уничтожаетъ.

47272

24. Когда крѣпость объявлена въ осадномъ положеніи, Комендантъ, въ случаѣ надобности, пріобрѣтаетъ запасы и прочее, преимущественно подъ квитанціи; на личную же повинность жителей возлагаетъ только то, что можетъ быть ими исполнено безъ раззоренія; причемъ онъ обязывается выдавать жителямъ письменныя свидѣтельства объ исполненіи ими его требованій, а наличныя деньги выплачиваетъ только жителямъ недостаточнымъ, для необходимаго ихъ существованія. Благоразумное примѣненіе сихъ правилъ предоставляется вполнѣ отвѣтственности Коменданта.

25. Если крѣпость лежитъ на рѣкѣ, то всѣ перевозочныя средства должны быть собраны и свезены подъ крѣпость, или уничтожены, дабы непріятель не могъ ими воспользоваться.

26. Если близъ крѣпости пролегаетъ желѣзная дорога, и ко времени появленія непріятеля управленіе дороги не распорядилось удаленіемъ во внутрь края подвижнаго состава и матеріальной части дороги, то Комендантъ свозитъ въ крѣпость все пригодное для обороны, а остальное уничтожаетъ.

27. Ближайшіе къ крѣпости мосты приготовляются къ подорванію, но окончательно взрываются только тогда, когда непріятель намѣренъ будетъ ими воспользоваться.

28. Комендантъ окончательно очищаетъ эспланаду крѣпости, срубаетъ деревья, растущія на эспланадѣ, только въ мѣрѣ необходимости, для производства огня съ крѣпостныхъ верковъ, сохраняя строенія, которыя могутъ служить для обороны передовой мѣстности.

29. Въ зимнее время, предъ частями крѣпости, окруженными водою, дѣлаются и поддерживаются проруби.

30. Комендантъ, заботясь о благосостояніи ввѣреннаго ему гарнизона, прилагаетъ все стараніе къ сбереженію воинскихъ чиновъ, всѣми зависящими отъ него средствами. Начальствуя надъ гарнизономъ здоровымъ, бодрымъ и оживленнымъ хорошимъ духомъ, Коменданту легко исполнять всѣ необходимыя по крѣпости работы и приводить въ дѣйствіе свои планы обороны. На сей конецъ, Комендантъ постоянно наблюдаетъ: 1) чтобы хлѣбъ и жизненные припасы, отпускаемые въ пищу воинскимъ чинамъ, были лучшимъ образомъ сберегаемы и хорошо приготовлены; 2) чтобы люди не были, безъ надобности, размѣщаемы слишкомъ тѣсно, а въ случаѣ, если избѣжать стѣсненія невозможно, то чтобы, въ теплое время, въ помѣщеніяхъ вынимались оконныя рамы, для свободнаго теченія воздуха; 3) чтобы на площадяхъ, улицахъ, дворахъ и въ казармахъ соблюдалась возможная чистота и чтобы выгребы отхожихъ ямъ, въ случаѣ невозможности очистки ихъ вывозомъ, засыпались известью; 4) чтобы люди одѣвались опрятно, перемѣняли бѣлье и купались, а зимой ходили въ баню; 5) съ этою же цѣлью Комендантъ заботится объ отпускѣ войскамъ по возможности мяса отъ живаго скота, квашенныхъ овощей, такъ какъ долговременное употребленіе солонины и мучнистыхъ веществъ располагаетъ къ цынгѣ.

31. Для сбереженія гарнизона должно раздѣлять занятіе его такимъ образомъ, чтобы войска имѣли треть своего времени для отдыха, въ безопасномъ мѣстѣ, и чтобы изъ остальныхъ двухъ третей одна была назначаема на тяжелую службу, а другая—на легкую. Тяжелою службою почитаются караулы, работа и служба при артиллеріи оборонительнаго вооруженія; легкою—нахожденіе въ резервахъ и въ прислугѣ при артиллеріи охранительнаго вооруженія, въ мѣстахъ мало подверженныхъ огню непріятеля. Соблюденіе этого правила имѣетъ впрочемъ мѣсто тогда только, когда ходъ обороны не требуетъ усиленныхъ занятій; въ нѣкоторыхъ же случаяхъ, особенно въ послѣдніе дни осады, почти всегда встрѣчается необходимость болѣе или менѣе отступать отъ онаго.

32. Комендантъ прилагаетъ особенное попеченіе о содержаніи и пользованіи больныхъ и раненыхъ. Отдѣляетъ въ особыя помѣщенія заразительныхъ и вступаетъ съ непріятелемъ въ условіе насчетъ охраненія госпиталя нейтральнымъ флагомъ.

33. Комендантъ долженъ имѣть въ виду, что успѣхъ обороны зависитъ не отъ того, что по веркамъ будетъ поставлено большое число людей, что, почти всегда, влечетъ за собою замѣшательство и напрасный уронъ, а отъ правильнаго употребленія, сообразно съ ходомъ осады, необходимаго только числа воинскихъ чиновъ, и отъ порядка и дѣятельности, съ которыми производится служба и работы. Бдительный надзоръ, точное соображеніе при распредѣленіи рабочихъ, должны быть всегдашнимъ предметомъ заботливости Коменданта.

34. Комендантъ обязанъ упорно защищать мѣстность предъ крѣпостью, удерживая для сего оборонительныя позиціи; въ послѣдствіи же, по открытіи траншейныхъ работъ, для замедленія хода ихъ и возвышенія духа гарнизона, дѣлать вылазки и контръ-апроши, располагая ихъ какъ фронтально, такъ въ особенности во флангъ. Образъ дѣйствія въ этомъ отношеніи зависитъ отъ отличительныхъ свойствъ каждой крѣпости и окружающей ее мѣстности, а въ особенности отъ силы гарнизона. При сильномъ гарнизонѣ лежащая впереди мѣстность можетъ быть отстаиваема гораздо упорнѣе, чѣмъ при слабомъ, который можетъ дѣлать вылазки и устраивать контръ-апроши только въ маломъ размѣрѣ, пользуясь лишь оплошностью непріятеля.

35. Самые верки крѣпости Комендантъ обязанъ оборонять постепенно, отстаивая упорно передовыя постройки, прикрытый путь, ровъ, наружные верки, главный валъ и ретраншаменты, а гдѣ есть цитадель, то и укрѣпленія оной. Брешь защищаетъ онъ со всевозможнымъ упорствомъ, очищая подошву ихъ и приводя въ оборонительное состояніе посредствомъ мѣръ, принимаемыхъ въ этомъ случаѣ; для успѣшнѣйшаго же отбитія штурмовъ возводитъ онъ заблаговременно ретраншаменты позади верковъ, въ коихъ можно ожидать, что непріятель сдѣлаетъ проломъ.

36. Производя постепенную оборону верковъ крѣпости, Комендантъ долженъ сберегать гарнизонъ и военные снаряды, для выдержанія послѣднихъ періодовъ атаки, имѣть резервы свѣжихъ войскъ изъ лучшихъ солдатъ гарнизона, для дѣйствія противъ штурмовъ, въ особенности же противъ штурма главнаго вала, равно сберегать въ достаточномъ количествѣ продовольственные припасы.

37. Комендантъ крѣпости ведетъ самъ и наблюдаетъ, чтобы Начальники крѣпостныхъ Артиллерійскаго и Инженернаго Управленія и другихъ главныхъ частей войскъ вели каждый у себя журналы, въ коихъ, по порядку времени, записываются данныя и полученныя приказанія, способъ исполненія оныхъ, послѣдствія таковыхъ распоряженій и вообще всѣ обстоятельства и замѣчанія, которыя могутъ объяснять ходъ обороны и служить полнымъ отчетомъ въ дѣйствіяхъ каждой части гарнизона крѣпости.

47272

II.

По запиранію и отпиранію крѣпостныхъ воротъ, и поднятію и опусканію штандарта и флага въ крѣпости.

38. Крѣпостныя ворота, въ мирное время, запираются по особымъ приказаніямъ Начальника крѣпости, когда, по обстоятельствамъ, требующимъ особой предосторожности, онъ признаетъ сіе нужнымъ.

39. Штандартъ поднимается: 1) въ особые дни, по росписанію, приложенному къ Воинскому Уставу о службѣ въ гарнизонѣ; 2) въ каждой крѣпости—въ свой храмовой праздникъ и 3) въ день прибытія Государя Императора и иностранныхъ коронованныхъ главъ.

Примѣчаніе. Во всѣхъ приморскихъ городахъ полагается еще малый Кейзеръ-флагъ, для вѣтровъ. Штандарту и Кейзеръ-флагу Высочайше утверждены рисунки.

40. Флаги въ мирное время опускаются по пробитіи вечерней зари. Въ военное же время, когда крѣпость находится въ осадѣ или блокадѣ, флаги и ночью не опускаются.

41. Ключи отъ воротъ и отъ флаговъ хранятся у Коменданта и навѣшиваются на станкахъ, сдѣланныхъ на подобіе знаменныхъ станковъ, по утвержденному рисунку, величиною по числу ключей. Таковой станокъ съ ключами ставится въ квартиру Коменданта, и ключи охраняются, подобно знаменамъ, особымъ часовымъ.

42. Для каждаго ключа отъ воротъ дѣлается особый кожанный чахолъ, съ ремнемъ, по утвержденному образцу, для ношенія черезъ плечо. На лицевой сторонѣ имѣются литеры по образцу, означающія наименованіе воротъ, такъ напримѣръ: А. В.—Александровскихъ воротъ, М. В.—Михайловскихъ воротъ, М. В.—Минскихъ воротъ.

43. Для каждаго флага имѣется при флагштокѣ ящикъ съ замкомъ и просверленными въ крышѣ онаго дырами, для опусканія шнура. Ключи отъ сихъ ящиковъ хранятся у Коменданта и навѣшиваются, въ чахлахъ, на станокъ крѣпостныхъ ключей. На чахлахъ сихъ должны быть бронзовыя литеры: на одномъ Ш., т. е. Штандартъ, а на другомъ К. Ф., т. е. Кейзеръ-флагъ.

44. Отпираніе и запираніе воротъ, а также поднятіе и опусканіе флага, производится особыми унтеръ-офицерами, наряжаемыми для того, по одному къ каждому ключу и одинъ къ флагу, изъ войскъ, составляющихъ гарнизонъ крѣпости.

45. Порядокъ отпиранія и запиранія воротъ, поднятія и опусканія штандартовъ и флаговъ, равно салютъ штандартамъ и флагамъ, опредѣляются въ Воинскомъ Уставѣ о службѣ въ гарнизонѣ, §§ 303—308, 330—343 и 510—543 (изд. 1867 г.).

III.

По назначенію прислуги къ пожарному инструменту въ крѣпости.

46. Для прислуги при пожарномъ инструментѣ въ крѣпости полагаются люди постоянные и временные.

47. Постоянная прислуга къ пожарному инструменту, для каждой трубы, на ходахъ, по два, и для каждой ручной трубы, по одному человѣку,—назначается отъ крѣпостныхъ артиллерійскихъ командъ. Людямъ этимъ доставляются въ Комендантское Управленіе крѣпости именные списки.

48. Прислуга эта присылается къ пожарнымъ инструментамъ на одинъ только день въ недѣлѣ, и именно въ Субботу, какъ для обученія обращенію съ трубами и инструментомъ, такъ для чистки и содержанія ихъ въ исправности.

49. Для устраненія замедленія въ сборѣ людей постоянной прислуги въ случаѣ пожара, они не должны наряжаться, для исполненія служебныхъ обязанностей, въ мѣста внѣ крѣпости.

50. Временная прислуга къ пожарному инструменту наряжается только во время пожара, изъ находящихся въ крѣпости воинскихъ командъ, на основаніи Устава о гарнизонной службѣ; изъ этихъ же командъ требуются люди и въ пособіе постоянной прислугѣ.

51. Въ случаѣ пожара употребляются лошади, принадлежащія какъ комендантскому вѣдомству, такъ и прочимъ воинскимъ частямъ въ крѣпости, именно: инженерной, артиллерійской и интендантской, собственно для возки воды; передвиженіе же пожарныхъ трубъ и инструментовъ производится тѣми людьми, которые, по предыдущему пункту, будутъ наряжаемы для дѣйствія трубами, отъ расположенныхъ въ крѣпости командъ, приспособивъ для того ходы къ трубамъ, багры и прочія вещи, какъ признается удобнымъ.

52. Коменданту предоставляется на ночное время дѣлать, на случай пожара, нарядъ поочередно изъ лошадей какъ комендантскаго, такъ и прочихъ вѣдомствъ, опредѣляя для того извѣстное число лошадей, которое въ ночное время должно быть постоянно въ готовности для подвозки воды.

53. Завѣдываніе и распоряженіе пожарными инструментами въ крѣпости возлагается непосредственно на Коменданта, какъ лица, имѣющаго прямую обязанность наблюдать за порядкомъ въ крѣпости и за цѣлостію ея зданій и верковъ.

54. При зданіяхъ, занимаемыхъ артиллерійскими и интендантскими складами, лабораторіями, фабричными и другими заведеніями, должны быть, сверхъ пожарнаго инструмента въ крѣпости, ручныя пожарныя трубы, къ которымъ прислуга назначается отъ сихъ вѣдомствъ изъ нижнихъ чиновъ, состоящихъ въ распоряженіи особыхъ при зданіяхъ Смотрителей, или другихъ завѣдывающихъ зданіями лицъ.

Къ № 47286.—1869 Іюля 7.

47286
48287

Высочайше утвержденный, 7 Іюля 1869 года, штатъ Канцеляріи Грузино-Имеретинской Святѣйшаго Правительствующаго Синода Конторы.

	Число чиновъ.	Имъ содержаніе въ годъ.			Классы и разряды.		
		Одному.		Всѣмъ.	По должности.	По шитью на мундирѣ.	По пенсіи.
		Жалованья.	Столовыхъ.				
		Рубли.					
Прокуроръ Грузино-Имеретинской Синодальной Конторы и Управляющій Канцеляріею	1	1.800	600	2.400	V	V	III 2 ст.
Секретарей	2	800	300	2.200	VIII	VIII	V
Бухгалтеръ, онъ же Казначей и Экзекуторъ	1	700	210	910	IX	IX	IX
Столоначальниковъ	4	500	200	2.800	IX	IX	IX
Архиваріусъ и Регистраторъ	1	500	200	700	IX	IX	VI
Переводчиковъ	2	400	150	1.100	X	X	VII
Архитекторъ	1	700	200	900	VIII	VIII	VIII
Ему на чертежные матеріалы	—	—	—	50			
На плату канцелярскимъ чиновникамъ	—	—	—	2.500	XII	—	IX
На наемъ сторожей	—	—	—	500			
На канцелярскіе расходы, отопленіе, освѣщеніе дома Синодальной Конторы	—	—	—	800			
Итого	—	—	—	14.860			

Къ № 47287.—1869 Іюля 7.

Приложеніе.

О лицахъ, изъятыхъ отъ наказаній тѣлесныхъ по суду.

I. Независимо лицъ, упомянутыхъ въ прил. къ ст. 30 Улож. о наказ. угол. и испр., изъяты отъ наказаній тѣлесныхъ по суду:

Пункт. 1. Однодворцы, поступившіе въ военную службу для отысканія потеряннаго предками ихъ дворянства.

2. Нижніе чины, имѣющіе знаки отличія Военнаго ордена, Св. Анны, или медали съ надписью «за спасеніе погибавшихъ», или «за усердіе».

Примѣчаніе. Въ отношеніи нижнихъ чиновъ, кои имѣютъ медали за участіе въ войнахъ и походахъ (включая сюда кресты равнаго съ этими медалями достоинства), оставленъ прежній порядокъ опитрафованія, доколѣ они находиться будутъ на службѣ; но по выходѣ въ отставку, въ быту гражданскомъ, таковыхъ нижнихъ чиновъ, если они впадутъ въ маловажные проступки, не наказывать тѣлесно.

3. Нижніе чины, кои имѣютъ нашивку на рукавѣ мундира за безпорочное прохожденіе военной службы, или представлены къ полученію сей нашивки установленнымъ порядкомъ.

4. Унтеръ-офицеры, добровольно отказавшіеся отъ производства въ офицеры и удостоенные къ ношенію серебрянаго темляка.

5. Портупей-юнкера и кандидаты на классную должность.

6. Аптекарскіе ученики, фельдшера и коновалы, добровольно оставшіеся на вторичной службѣ по выслугѣ узаконеннаго срока.

7. Воспитанники, окончившіе курсъ въ бывшемъ Оренбургскомъ Неплюевскомъ военномъ училищѣ; дѣти канцелярскихъ служителей и купцовъ 2 и 3 гильдій, поступившіе въ военную службу унтеръ-офицерами; дѣти чиновниковъ за-урядъ Оренбургскаго казачьяго войска, выпущенные урядниками въ тѣ войска, въ коихъ отцы ихъ служили или служатъ; дѣти казаковъ, Башкирцевъ, Мещеряковъ и Тептярей, опредѣленные: первыхъ трехъ—урядниками въ тѣ войска, коимъ принадлежатъ, а послѣдніе, т. е. дѣти Тептярей,—унтеръ-офицерами въ бывшій 1-й Оренбургскій казачій полкъ.

47287 II. Изъемлются также отъ наказаній тѣлесныхъ, но только во время пребыванія въ должности:

8. Всѣ вообще унтеръ-офицеры, во время состоянія въ сихъ званіяхъ.

9. Чиновники иррегулярныхъ войскъ, употребляемые въ офицерскія должности за урядъ, доколѣ въ сихъ званіяхъ пребываютъ, а служившіе чиновниками же за-урядъ въ бывшемъ Тептярскомъ войскѣ и во время нахожденія ихъ въ отставкѣ.

Высочайше утвержденныя, 7 Іюля 1869 года, правила о порядкѣ исполненія надъ нижними чинами тѣлеснаго наказанія.

1. Всѣ приговоры военныхъ судовъ отдаются въ приказѣ по части и прочитываются въ ротахъ, при собраніи нижнихъ чиновъ, установленнымъ порядкомъ; если исполненіе приговора должно быть произведено въ самой части, то въ приказѣ обозначается: время экзекуціи, лицо, на которое она возлагается, команда для присутствованія и другія подробности.

Такимъ же порядкомъ объявляется въ приказѣ объ исполненіи наказаній, налагаемыхъ въ дисциплинарномъ порядкѣ полковыми и другими Командирами отдѣльныхъ частей, имѣющими установленные приказные журналы. Наказаніе розгами, за исключеніемъ случаевъ, не терпящихъ отлагательства, не производится въ воскресные и праздничные дни.

Въ случаяхъ сомнѣнія въ здоровьи или силахъ подлежащаго наказанію розгами, оно свидѣтельствуется медикомъ, по установленному закономъ порядку.

При исполненіи наказаній, налагаемыхъ въ дисциплинарномъ порядкѣ, лицо, распоряжающееся экзекуціей, или прочитываетъ статью приказа, или объясняетъ виновному громогласно его вину и мѣру наложеннаго на него наказанія.

2. Наблюденіе за исполненіемъ наказанія возлагается: а) если наказаніе опредѣлено по суду—на особаго штабъ-офицера, а за неимѣніемъ его, на Капитана, по назначенію Командира части; б) если наказаніе наложено въ дисциплинарномъ порядкѣ,—то постоянно на ротнаго Командира той роты, которой принадлежитъ виновный, безъ различія, кѣмъ опредѣлено наказаніе: высшимъ ли начальствующимъ лицомъ, или самимъ ротнымъ Командиромъ.

3. Если виновный находился на свободѣ, что можетъ случиться только при наказаніяхъ дисциплинарныхъ, то онъ арестовывается тотчасъ по совершеніи проступка, влекущаго за собою тѣлесное наказаніе, которое слѣдуетъ исполнить, по возможности, не ранѣе какъ чрезъ сутки по арестованіи.

4. Для присутствованія при наказаніи назначается воинская команда въ нижеслѣдующемъ числѣ: а) если наказаніе производится по приговору военнаго суда—баталіонъ; въ случаяхъ же расположенія части на широкихъ квартирахъ—всѣ строевыя и нестроевыя команды, находящіяся налицо при Штабѣ той части, въ которой должна производиться экзекуція; б) если наказаніе наложено въ дисциплинарномъ порядкѣ, назначается рота, а при расположеніи на широкихъ квартирахъ, если сборъ всей роты для этой цѣли окажется затруднительнымъ, то ограничиваться ближайшими отдѣленіями.

5. Команда присутствующихъ строится покоемъ; въ случаѣ малочисленности—въ одну шеренгу, имѣя ротныхъ Командировъ, младшихъ офицеровъ и полувзводныхъ унтеръ-офицеровъ на флангахъ своихъ частей.

6. Когда команда выстроена и всѣ приготовленія сдѣланы, тогда присужденный къ наказанію приводится изъ подъ ареста, подъ конвоемъ одного унтеръ-офицера и 4-хъ рядовыхъ и помѣщается въ серединѣ построенія, лицомъ къ открытой сторонѣ; двое изъ конвойныхъ становятся правѣе и лѣвѣе осужденнаго, на разстояніи одного шага, лицемъ къ нему, другіе два впереди его на два шага, оборотившись къ нему въ полъ-оборота.

Примѣчаніе. Если предстоитъ исполнить въ одно время наказаніе надъ нѣсколькими нижними чинами, то они приводятся на мѣсто изъ подъ ареста не одновременно, а по одиночкѣ.

7. Лицо, на которое возложено наблюденіе за исполненіемъ приговора, становится внѣ конвойной цѣпи, имѣя съ правой стороны конвойнаго унтеръ-офицера, а съ лѣвой—барабанщика.

8. При исполненіи приговоровъ военныхъ судовъ, конфирмацію читаетъ Адъютантъ, а при наказаніяхъ дисциплинарныхъ, лицо, наблюдающее за экзекуціей, прочитываетъ письменный приказъ, или объясняетъ подсудимому его вину и мѣру опредѣленнаго наказанія.

9. Затѣмъ барабанщикъ бьетъ экзекуціонный бой, во время котораго выходятъ изъ за строя нижніе чины, наряженные для исполненія наказанія, и приносятся всѣ необходимыя принадлежности.

10. Остановивъ бой, лицо, наблюдающее за экзекуціей, отходитъ на правый флангъ присутствующей команды, а конвойные, стоящіе возлѣ присужденнаго, отступаютъ на шагъ назадъ, дабы дать мѣсто людямъ, назначеннымъ для исполненія наказанія. При этомъ присутствующіе при экзекуціи Начальники должны строго воздерживаться отъ всякихъ объясненій съ наказуемымъ, а всѣ конвойные зорко слѣдятъ за нимъ, дабы предупреждать всякую попытку съ его стороны къ нарушенію порядка.

Примѣчаніе. Для исполненія наказанія назначаются ротнымъ Командиромъ люди того отдѣленія, въ которомъ состоитъ виновный.

11. Конвойный унтеръ-офицеръ остается на своемъ мѣстѣ и считаетъ удары въ слухъ.

12. По окончаніи экзекуціи, наблюдающій за оною приказываетъ барабанщику ударить отбой, по которому наказаннаго отводятъ подъ арестъ, а команда разводится по своимъ мѣстамъ.

13. Наказанный освобождается изъ подъ ареста чрезъ сутки послѣ наказанія: если наказаніе произведено по суду, то съ разрѣшенія Командира части, а если въ дисциплинарномъ порядкѣ, то по приказанію лица, наложившаго наказаніе.

47287

Высочайше утвержденный, 7 Іюля 1869 года, журналъ взысканій полка.

Списокъ всѣхъ вообще штабъ и оберъ-офицеровъ полка.

Чинъ и фамилія.	№ страницы.	Отмѣтка выбытія или переноса на страницу.	Чинъ и фамилія.	№ страницы.	Отмѣтка выбытія или переноса на страницу.
Прапорщикъ Ивановъ.	3	переведенъ.			
Подпоручикъ Ѳедоровъ.	4	уволенъ въ отставку.			
и т. д.					

Прапорщикъ Ивановъ.

Взысканія.			Кѣмъ наложено взысканіе.
Годъ, мѣсяцъ и число.	Видъ взысканія.	Причина.	
1866 г. 2 Февраля.	Арестованъ на гауптвахтѣ на три дня.	За то, что былъ встрѣченъ Начальникомъ дивизіи не по формѣ одѣтымъ.	Начальникомъ дивизіи.
10 Марта.	Подвергся выговору.	За то, что опоздалъ прибыть на ученье 9 Марта.	Приказомъ по полку.
15 Іюня.	Арестованъ на гауптвахтѣ на 7 дней.	За небытность при стрѣльбѣ въ Высочайшемъ присутствіи.	Приказомъ по полку.
1867 г. 5 Января.	Подвергнутъ домашнему аресту на 3 дня.	За нетвердое знаніе строевой службы.	Приказомъ по полку.
11 Апрѣля.	Арестованъ на гауптвахтѣ на 2 дня.	За упущеніе по службѣ во время дежурства.	Начальникомъ дивизіи.

47287

Подпоручикъ Ѳедоровъ (*).			
Взыскания.			Кѣмъ наложено взысканіе.
Годъ, мѣсяцъ и число.	Видъ взысканія.	Причина.	

(*) Если офицеръ этотъ не подвергался взысканіямъ, то страница, на которой онъ записанъ, остается чистою.

Высочайше утвержденный, 7 Іюля 1869 года, штрафной журналъ полка роты.

Алфавитъ всѣмъ нижнимъ чинамъ роты.

Званіе и фамилія.	№ страницы.	Отмѣтка выбытія или переноса на страницу.	Званіе и фамилія.	№ страницы.	Отмѣтка выбытія или переноса на страницу.
Рядовой Абрамовъ.	3				
Унтеръ-офицеръ Аѳанасьевъ.	4				

47287

Рядовой Абрамовъ.

Взыскания.			Кѣмъ наложено взысканіе.
Годъ, мѣсяцъ и число.	Чему подвергнутъ.	Причина.	
1867 года. 15 Іюня.	Усиленному аресту на 4 дня.	За то, что, на вопросъ по службѣ фельдфебеля, отвѣчалъ не съ полною почтительностію.	Баталіоннымъ Командиромъ.

Унтеръ-офицеръ Аѳанасьевъ (*).

Взыскания.			Кѣмъ наложено взысканіе.
Годъ, мѣсяцъ и число.	Чему подвергнутъ.	Причина.	

(*) Если унтеръ-офицеръ этотъ не подвергался взысканіямъ, то страница, на которой онъ записанъ, остается чистою.

47290 *Къ № 47290.—1869 Іюля 8.*

47504 Описаніе медали въ память пятидесятилѣтія Императорскаго С.-Петербургскаго Университета 8 Февраля 1869 года.

I. На лицевой сторонѣ медали изображены на двухъ отдѣльныхъ щитахъ: портреты въ Бозѣ почившаго Государя Императора Александра I, съ надписью «Александръ I Основатель» и Его Императорскаго Величества Государя Императора Александра II, съ надписью «Александръ II Покровитель.» Надъ портретами на двухъ вѣтвяхъ Императорская Корона, между портретами Императорскій гербъ и внизу надписи «8-го Февраля 1819 года» и «8-го Февраля 1869 года».

II. На другой сторонѣ медали: по краю медали въ особой лентѣ надпись: «На память пятидесятилѣтія Императорскаго С.-Петербургскаго Университета».

Въ серединѣ изображено зданіе С.-Петербургскаго Университета.

Сверху стихъ: «Гдѣ высоко стоитъ наука,
Стоитъ высоко человѣкъ!»

Внизу портретъ Графа Сергія Семеновича Уварова.

Къ № 47504.—1869 Іюля 14.

№ 1.

Этапный маршрутъ отъ Омска, чрезъ этапъ Вознесенское, до Каинска и обратно.

Въ замѣнъ таковаго, заключающагося въ № 1, приложенномъ къ приказу по военному вѣдомству 13 Іюля 1868 года (46117).

Какой губерніи.	Названіе почлежныхъ пунктовъ.	Число верстъ.	Дни слѣдованія и дневки: Въ передній путь.	Дни слѣдованія и дневки: Въ обратный путь.	Примѣчаніе.
Тобольской.	Городъ Омскъ (*)	..	.....	Понедѣльникъ.	Омская уѣздная команда препровождаетъ до этапа Вознесенское и обратно.
	Сыропятская	34	Суббота.	Воскресенье.	
	Юрьева	28½	Воскресенье. / Понедѣльникъ.	Суббота. / Пятница.	
	Кобырлинская	35¾	Вторникъ.	Четвергъ.	
	Нижне-Омская	20¾	Среда. / Четвергъ.	Среда. / Вторникъ.	
	Хомутинская	17	Пятница.	Понедѣльникъ.	
	Еланское	17	Суббота.	Воскресенье.	
Томской.	Новоназарова	27	Воскресенье. / Понедѣльникъ.	Суббота. / Пятница.	
	Камышевъ	21½	Вторникъ.	Четвергъ.	
	эт. Вознесенское	22	Среда. / Четвергъ.	Среда. / Вторникъ.	Вознесенская этапная команда препровождаетъ до Каинска и обратно.
	Голопупово	22	Пятница.	Понедѣльникъ.	
	Турумова	18	Суббота. / Воскресенье.	Воскресенье. / Суббота.	
	Покровская	17	Понедѣльникъ.	Пятница.	
	Антошкина	22	Вторникъ. / Среда.	Четвергъ. / Среда.	
	Булатова	18	Четвергъ.	Вторникъ.	
	г. Каинскъ (**)	33	Пятница.	.....	Каинская уѣздная команда препровождаетъ до Вознесенска, въ томъ случаѣ, когда не будетъ обратныхъ конвойныхъ.
	Итого 15 переходовъ	..	Между Омскомъ и Каинскомъ 21 день слѣдованія съ дневками.		

(*) Арестанты, слѣдующіе изъ Омска въ Томскъ и обратно, всегда, какъ зимою, такъ и лѣтомъ, отправляются по сему маршруту.

(**) Арестанты, слѣдующіе изъ Каинска въ Тобольскъ, всегда, какъ зимою, такъ и лѣтомъ, отправляются по сему маршруту на Омскъ и далѣе по маршруту № 5, приложенному къ приказу по военному вѣдомству 1868 года (46117).

47504

№ 9.

Этапный маршрутъ отъ Тары, чрезъ этапъ Вознесенское, до Каинска и обратно (*).

Въ замѣнъ приложеннаго къ приказу по военному вѣдомству 13 Іюля 1868 года (46117).

Какой губерніи.	Названіе ночлежныхъ пунктовъ.	Число верстъ.	Дни слѣдованія и дневки.		Примѣчаніе.
			Въ передній путь.	Въ обратный путь.	
Тобольской.	г. Тара	. .		Среда.	Тарская уѣздная команда препровождаетъ до этапа Вознесенское и обратно.
	Корнево	19½	Четвергъ.	Вторникъ.	
	Терехово	25	Пятница.	Понедѣльникъ.	
	Новомѣшкова	17	Суббота. Воскресенье.	Воскресенье. Суббота.	
	Такмыцкая	18½	Понедѣльникъ.	Пятница.	
	Артынская	11½	Вторникъ.	Четвергъ.	
	Копьевское	30	Среда. Четвергъ.	Среда. Вторникъ.	
Томской.	Рѣзина	20½	Пятница.	Понедѣльникъ.	
	Мурашево	23	Суббота.	Воскресенье.	
	Кушаговское	13	Воскресенье. Понедѣльникъ.	Суббота. Пятница.	
	Камышево	20½	Вторникъ.	Четвергъ.	
	эт. Вознесенское	22	Среда.	. . . . .	Вознесенская этапная команда препровождаетъ до Тары, когда не случится обратныхъ конвойныхъ.
	Отъ эт. Вознесенска до Каинска по маршруту № 1, здѣсь приложенному.				
	Итого 17 переходовъ	. .	Между Тарою и Каинскомъ 23 дня слѣдованія съ дневками.		

(*) Арестанты, слѣдующіе изъ Тары въ Томскъ, всегда, какъ зимою, такъ и лѣтомъ, отправляются по сему маршруту на Каинскъ и далѣе по шартруту № 1, приложенному къ приказу по военному вѣдомству 13 Іюля 1868 года.

47510 *Къ № 47510.—1869 Іюля 15.*

Высочайше утвержденное, 15 Іюля 1869 года, росписаніе госпиталямъ и полугоспиталямъ.

Госпитали:	Нормальное число мѣстъ въ каждомъ.	Примѣчаніе.
IV класса	(*) 1.100	(*) Нормальное число мѣстъ полагается въ одномъ Кіевскомъ госпиталѣ; въ прочихъ же трехъ по 1.500 мѣстъ въ каждомъ.
Петербургскій Николаевскій, Московскій, Варшавскій-Уяздовскій и Кіевскій.		
III класса	650	
Новогеоргіевскій и Виленскій.		
II класса	400	
Петербургскій-Семеновскій, Новгородскій, Гельсингфорскій, Рижскій, Динабургскій, Бобруйскій, Гродненскій, Брестъ-Литовскій, Люблинскій, Каменецъ-Подольскій, Херсонскій и Казанскій.		
I класса	200	
Царскосельскій, Петергофскій, Минскій, Могилевскій, Ковенскій, Варшавскій-Александровскій, Ивангородскій, Келецкій, Луцкій, Житомірскій, Симферопольскій, Бендерскій, Тираспольскій, Керчъ-Еникольскій и Астраханскій.		
Полугоспитали	100	
Дмитріевскій, Бѣльцкій, Перекопскій, Уманьскій и Чугуевскій.		

Примѣчаніе. Клиническій госпиталь въ настоящее росписаніе не включенъ.

Приложеніе I.
Къ 6-й ст.

Высочайше утвержденный, 15 Іюля 1869 года, штатъ постоянныхъ военныхъ госпиталей.

Званіе чиновъ.	Число чиновъ въ каждомъ изъ госпиталей.					Годовой окладъ содержанія серебромъ каждому.						Классы должностей.	Разряды пенсій.
						Жалованья.				Столовыхъ.			
						Основнаго.		Усиленнаго.					
	IV класса.	III класса.	II класса.	I класса.	Въ полугоспиталѣ.	Руб.	К.	Руб.	К.	Руб.	К.		
Начальникъ госпиталя . . (Званіе Начальника госпиталя возлагается: на Губернскаго Воинскаго Начальника, Коменданта, Командира крѣпостнаго полка, губернскаго баталіона, крѣпостной артиллеріи, инженерной команды, и на другія лица.)	1	1	1	1	1	Содержаніе производится по штату той части, въ которой числится, а за исправленіе должности Начальника госпиталя производится добавочное содержаніе: въ госпиталяхъ 3-го, 4-го и 5-го классовъ по 400 руб., 2-го класса 300 руб., 1-го класса и полугоспиталя 200 руб. въ годъ.							
Медицинскаго разряда:													
Главный Врачъ	1	1	—	—	—	570	—	855	—	1.050	—	V	
	—	—	1	1	—	507	—	759	—	900	—	VI	
	—	—	—	—	1	507	—	759	—	700	—	VI	

47510

Званіе чиновъ.	Число чиновъ въ каждомъ изъ госпиталей.					Годовой окладъ содержанія серебромъ каждому.						Классы должностей.	Разряды пенсій.	
						Жалованья.				Столовыхъ.				
						Основнаго.		Успленнаго.						
	IV класса.	III класса.	II класса.	I класса.	Въ полугоспиталѣ.	Руб.	К.	Руб.	К.	Руб.	К.			
Консультантовъ	2	2	—	—	—	507	—	759	—	800	—	VI		
Ординаторовъ (*): старшихъ	5	2	2	1	—	414	—	621	—	165	—	VIII		(*) Ординатору, который, сверхъ своей обязанности, будетъ исполнять обязанность Секретаря Медицинскаго Совѣщанія Госпитальнаго Комитета, производится добавочное содержаніе: въ госпиталѣ 4-го класса 250 руб., 3-го класса 200 руб., 2-го класса 150 руб. и 1-го класса 100 руб. въ годъ.
младшихъ	8	5	4	2	1	333	—	498	—	129	—	IX		
Фельдшеровъ: старшихъ	8	5	3	2	1	60	—	90	—	—	—			
младшихъ	18	10	7	4	2	36	—	54	—	—	—			
Управляющій аптекою	1	1	1	1	1	387	—	582	—	165	—	VIII		
Рецептаріусъ	1	1	1	1	—	333	—	498	—	129	—	IX		
Лаборантъ	1	1	—	—	—	333	—	490	—	129	—	IX		
Бухгалтеръ изъ фармацевтовъ, для завѣдыванія отчетностью по аптекѣ	1	1	—	—	—	333	—	498	—	129	—	IX		
Аптечныхъ фельдшеровъ: старшихъ	2	2	1	1	1	60	—	90	—	—	—			
младшихъ	5	3	2	1	—	36	—	54	—	—	—			
Хозяйственнаго разряда:														
	1	—	—	—	—	1.200	—	1.800	—	1.200	—	VI	III 2 ст.	
Смотритель	—	1	—	—	—	900	—	1.350	—	900	—	VII	IV	
	—	—	1	—	—	750	—	1.075	—	750	—	VII	IV	
	—	—	—	1	—	600	—	900	—	600	—	VII	IV	
	—	—	—	—	1	480	—	720	—	480	—	VIII	VI	
Коммисаровъ	3	2	1	1	—	420	—	630	—	420	—	VIII	VI	
Бухгалтеръ	1	1	1	1	—	420	—	630	—	420	—	VIII	VI	
Письмоводитель (*)	1	—	—	—	1	300	—	450	—	300	—	XII	IX	(*) Въ полугоспиталяхъ на Письмоводителя возлагаются также обязанности Бухгалтера.
Писарей: старшихъ	6	5	4	3	2	36	—	54	—	—	—			
младшихъ	6	5	4	3	2	24	—	36	—	—	—			
Священникъ (**)	1	1	1	—	—	300	—	450	—	300	—	—	—	(**) Въ госпиталяхъ 1-го класса и полугоспиталяхъ за исполненіе духовныхъ требъ отпускается полковымъ или приходскимъ Священникамъ 75 руб. и особо на духовныя требы 25 руб. въ годъ.
Причетникъ	1	1	1	—	—	120	—	180	—	—	—			
Госпитальныхъ надзирателей унтеръ-офицерскаго званія.														
Старшихъ:														
Фельдфебель	1	1	1	1	1	36	—	54	—	—	—			
Надзиратель надъ вещами больныхъ	1	1	1	1	—	36	—	54	—	—	—			
Младшихъ:														
Каптенармусъ (***)	1	1	1	—	—	24	—	36	—	—	—	—	—	(***) Въ полугоспиталяхъ каптенармусъ есть вмѣстѣ съ тѣмъ надзиратель надъ вещами больныхъ и надъ прачешною.
Надзиратель надъ прачешною	1	1	1	1	—	24	—	36	—	—	—			
Вахтеръ по продовольствію больныхъ и храненію припасовъ	1	—	—	—	—	24	—	36	—	—	—			
Завѣдывающихъ госпитальными отдѣленіями	9	5	4	2	1	24	—	36	—	—	—			

47310

Званіе чиновъ.	Число чиновъ въ каждомъ изъ госпиталей.					Годовой окладъ содержанія серебромъ каждому.						Классы должностей.	Разряды пенсій.
						Жалованья.				Столовыхъ.			
						Основнаго.		Успленнаго.					
	IV класса.	III класса.	II класса.	I класса.	Въ полугоспиталѣ.	Руб.	К.	Руб.	К.	Руб.	К.		
Палатныхъ надзирателей, для ухода за больными, рядоваго званія.													
Старшихъ	19	11	9	4	2	12	—	18					
Младшихъ	53	32	18	10	5	9	—	13	50				
Служителей для уборки палатъ и разныхъ по госпиталю надобностей, рядовыхъ	132	88	70	50	28	2	70	5	25				
Госпиталямъ отпускается въ годъ:	руб.	руб.	руб.	руб.	руб.								
На канцелярскіе расходы.	450	360	300	240	180								
— награды отличнѣйшимъ изъ госпитальныхъ и палатныхъ надзирателей	220	130	100	70	35								

Примѣчанія: 1) Въ случаѣ увеличенія числа больныхъ въ госпиталѣ IV класса, штатъ его увеличивается въ слѣдующемъ порядкѣ: а) по медицинскому разряду на каждые 60 больныхъ, сверхъ числа мѣстъ, назначеннаго по штату, прибавляется по одному Ординатору и по 2 фельдшера, и на каждые 200 больныхъ по одному аптечному фельдшеру и б) по хозяйственному разряду на каждые 15 больныхъ по одному палатному надзирателю, на каждые 30 больныхъ по одному служителю, и на каждые 150 человѣкъ больныхъ по одному писарю. При этомъ наблюдается слѣдующее правило: если по сему разсчету потребуется прибавить къ штату одного или двухъ Ординаторовъ, то оба зачисляются младшими; если же прибавляется три Ординатора, то одинъ изъ нихъ зачисляется старшимъ, а два младшими Ординаторами; за симъ, если сверхъ трехъ потребуется прибавить еще болѣе Ординаторовъ, то 4 и 5 зачисляются младшими, а при назначеніи 6-го одинъ изъ сихъ трехъ зачисляется старшимъ, а остальные младшими Ординаторами, и такъ далѣе; то же самое исполняется и относительно всѣхъ прочихъ добавляемыхъ къ штату чиновъ медицинскаго и хозяйственнаго разрядовъ, для коихъ принято раздѣленіе на старшихъ и младшихъ. По сему разсчету увеличивается число чиновъ въ госпиталяхъ IV класса сообразно той нормы больныхъ, которая будетъ для нихъ опредѣлена по особымъ распоряженіямъ Военнаго Министерства.—2) Петербургскій клиническій госпиталь, хотя и причисляется по числу своихъ госпитальныхъ мѣстъ къ госпиталямъ III класса, но, вслѣдствіе своего особаго назначенія, руководствуется отдѣльнымъ штатомъ.—3) Акушерки и повивальныя бабки назначаются въ госпитали по распоряженію Главнаго Военно-Медицинскаго Управленія, или приглашаются по найму на счетъ суммъ, на мелочные расходы опредѣленныхъ. Окладъ ихъ опредѣляется каждый разъ по особымъ разрѣшеніямъ.—4) Всѣ должности хозяйственнаго разряда, классы коихъ опредѣлены, замѣщаются безразлично чинами военными или гражданскими; на должности эти могутъ быть опредѣляемы и къ исправленію оныхъ назначаемы лица, состоящія въ чинахъ одною степенью выше, или двумя ниже того класса, въ коемъ положена должность; въ случаѣ же необходимости, могутъ быть опредѣляемы и лица, состоящія въ чинахъ болѣе, чѣмъ двумя степенями ниже противу класса должности, штатомъ опредѣленнаго.—5) Показанные въ семъ штатѣ оклады жалованья и столовыхъ денегъ опредѣлены за исключеніемъ установленныхъ вычетовъ: на госпиталь, медикаменты, въ пенсіонный и инвалидный капиталы и въ эмеритальную кассу.—6) Независимо отъ квартирнаго довольствія по положенію, поименованные здѣсь медицинскіе чины получаютъ, по разрядамъ ихъ должностей, деньщиковъ, съ положеннымъ на нихъ довольствіемъ.—7) Чины хозяйственнаго разряда, жалованье коимъ производится по должностямъ, получаютъ квартирное довольствіе по положенію; но деньщиковъ и деньщичьяго довольствія имъ не полагается.—8) Всѣ положенные по сему штату нижніе чины получаютъ установленное обмундированіе, указную дачу провіанта и приварочныя деньги. Начальникамъ госпиталей предоставляется опредѣленное нижнимъ чинамъ интендантское довольствіе требовать: или натурою, или деньгами по заготовительной оныхъ стоимости, заявляя однако интендантству о требованіяхъ своихъ не позже 1 Января предшествующаго довольствію года.—9) Сестры милосердія могутъ быть назначаемы въ военные госпи-

тали и считаться въ штатномъ числѣ офицерскихъ мѣстъ госпиталя, по разсчету 1-й сестры на 100 больныхъ. Штатныя сестры пользуются отъ госпиталя помѣщеніемъ съ отопленіемъ и освѣщеніемъ и офицерскимъ столовымъ содержаніемъ. Сестры, назначаемыя сверхъ этой нормы, пользуются отъ госпиталя только помѣщеніемъ съ отопленіемъ и освѣщеніемъ, если таковое возможно предоставить безъ стѣсненія госпиталя; но, не считаясь въ штатѣ госпиталя, столоваго содержанія не получаютъ. Въ случаѣ болѣзни штатныя сестры помѣщаются для излеченія въ госпиталь на офицерскомъ содержаніи. 47510

Приложеніе къ штату.

Высочайше утвержденная, 15 Іюля 1869 года, вѣдомость о распредѣленіи госпитальной прислуги, съ обозначеніемъ предметовъ обмундированія и снаряженія.

Наименованіе должностей.	Какихъ классовъ госпитали.				
	IV.	III.	II.	I.	Полугоспиталь.
Унтеръ-офицерскаго званія.					
Госпитальные надзиратели:					
а) старшіе.					
Фельдфебель	1	1	1	1	1
Надзиратель надъ вещами больныхъ	1	1	1	1	—
	2	2	2	2	1
б) младшіе.					
Каптенармусъ	1	1	1	1	1
Надзиратель надъ прачешною	1	1	1	1	—
Вахтеръ по продовольствію больныхъ и храненію припасовъ	1	—	—	—	—
Надзирателей надъ госпитальными отдѣленіями	9	5	4	2	1
	12	7	6	4	2
Рядоваго званія.					
Палатныхъ надзирателей для ухода за больными: старшихъ	19	11	9	4	2
Палатныхъ надзирателей для ухода за больными: младшихъ	53	32	18	10	5
	72	43	27	14	7
Прислуги:					
Палатныхъ служителей для уборки палатъ, топки печей, носки пищи, дровъ и проч.	26	16	10	5	3
При Конторѣ, пріемномъ и дежурномъ покояхъ	6	6	5	5	3
— кухнѣ, поваровъ, для приготовленія пищи больнымъ и прислугѣ	8	7	6	4	2
— пекарнѣ булочниковъ	3	3	2	2	1
— — хлѣбопековъ	5	4	4	3	2

47510

Наименованіе должностей.	Какихъ классовъ госпитали.				
	IV.	III.	II.	I.	Полугоспиталь.
При квасоварнѣ	2	2	1	1	1
— аптекѣ для работъ	5	4	3	2	1
— цейхгаузахъ въ распоряженіи Коммисара	5	4	3	2	1
— церкви	2	2	1	1	—
— часовнѣ и покоѣ для мертвыхъ тѣлъ	2	2	1	1	1
— прачешной	6	3	3	2	1
— банѣ	2	1	1	1	
Въ прихожихъ госпитальнаго зданія	4	4	2	2	1
Портныхъ	5	4	3	2	1
Ротный артельщикъ	1	1	1	1	1
Конюховъ	8	4	3	2	1
Служителей для разныхъ работъ по госпиталю и сторожей	42	21	21	14	8
	132	88	70	50	28
Всего	218	140	105	70	38

Женская прислуга допускается въ тѣхъ госпиталяхъ, гдѣ имѣются женскія отдѣленія, по разсчету, по одной спдѣлкѣ на 12 больныхъ и по одной служительницѣ на 10 больныхъ; онѣ должны замѣнять соотвѣтствующее число штатной мужской прислуги.

Нижнимъ чинамъ медицинскаго и хозяйственнаго разрядовъ госпиталей и полугоспиталей присвоиваются, по формамъ, установленнымъ для нижнихъ чиновъ интендантскаго и военно-медицинскаго вѣдомствъ, слѣдующіе предметы обмундированія и снаряженія: ежегодно: рубахъ 2 и на третью деньги; сапоговъ 2 пары, съ голенищами 9 вершк. длины, 2 исподнихъ брюкъ; лѣтніе панталоны; 1 галстукъ; срокомъ на два года: суконные темнозеленые шаравары съ краснымъ кантомъ, носимые поверхъ сапоговъ; мундиръ темнозеленаго сукна, съ воротникомъ и погонами: у нижнихъ чиновъ медицинскаго разряда изъ чернаго, а хозяйственнаго разряда изъ краснаго суконъ, съ красными выпушками на воротникѣ мундира и вокругъ погоновъ у нижнихъ чиновъ медицинскаго разряда и съ черными выпушками на воротникѣ у нижнихъ чиновъ хозяйственнаго разряда; шапка безъ герба и султана, съ околышемъ и выпушками по цвѣту воротника; срокомъ на 3 года: шинель сѣраго сукна, съ клапанами на воротникѣ и съ погонами по цвѣту мундирныхъ приборовъ; срокомъ на 6 лѣтъ: башлыкъ, погоны съ высѣчкою лит. В. Г.

Палатнымъ служителямъ, служителямъ при часовнѣ и покоѣ для мертвыхъ тѣлъ, при прачешной и банѣ, конюхамъ и служителямъ для разныхъ работъ по госпиталю и сторожамъ, всего по числу 86 человѣкъ въ госпиталѣ IV класса, 47 человѣкъ—III класса, 39 человѣкъ—II класса, 25 человѣкъ—I класса, и 14 человѣкъ полугоспиталя, полагается на каждаго ежегодно особая рабочая одежда, какъ то: шаравары и куртка, съ обтяжными пуговицами, строющіеся на зимнее время изъ суконныхъ, а на лѣтнее изъ холщевыхъ, тиковыхъ или полотняныхъ вещей, выключаемыхъ изъ употребленія за негодностію, согласно статьѣ 327 сего положенія, и сверхъ того нижнимъ чинамъ, употребляемымъ для наружныхъ работъ, именно: по числу 42 человѣкъ въ госпиталяхъ IV класса, 21 человѣка—III класса, 21 человѣка—II класса, 14 человѣкъ—I класса и 8 человѣкъ полугоспиталя—полушубки и кожаныя рукавицы съ шерстяными варегами, заготовляя вещи сіи съ подряда и полагая сроки полушубкамъ 3 года, рукавицамъ 2 года и варегамъ 1 годъ.

Приложеніе II.
Къ ст. 33.

Высочайше утвержденныя, 15 Іюля 1869 года, правила для особыхъ совѣщаній по медицинской части въ военныхъ госпиталяхъ.

1. Для обсужденія спеціальныхъ дѣлъ по врачебной и фармацевтической части госпиталей, по вопросамъ, касающимся благосостоянія ихъ въ гигіеническомъ и діэтетическомъ отношеніяхъ, по мѣрамъ къ охраненію здоровья войскъ вообще и при особенной болѣзненности, по производству медицинскихъ свидѣтельствованій, а также съ цѣлію, посредствомъ взаимнаго обмѣна свѣдѣній и коллегіальной повѣрки наблюденій, доставить врачамъ пути къ совершенствованію, учреждены при военныхъ госпиталяхъ особыя совѣщанія по медицинской части.

2. Въ совѣщаніяхъ принимаютъ участіе, подъ предсѣдательствомъ Главнаго Врача, Консультанты, старшіе и младшіе Ординаторы госпиталя съ правомъ голоса. При обсуж-

47510

денiи общихъ вопросовъ по благосостоянiю госпиталя въ врачебномъ отношенiи и мѣръ противъ усиливающейся болѣзненности войскъ, а также при составленiи годовыхъ требованiй на медикаменты, должны въ совѣщанiяхъ принимать участiе всѣ наличные врачи госпиталя.

3. При обсужденiи дѣлъ, касающихся аптеки, приглашается въ совѣщанiя и Управляющiй оною съ правомъ голоса, наравнѣ съ прочими Членами, исключая дѣлъ, когда повѣряются его дѣйствiя; въ послѣднемъ случаѣ Управляющiй аптекою приглашается въ совѣщанiя только когда необходимы съ его стороны какiя либо объясненiя.

4. Сверхъ того какъ Управляющiй аптекою, такъ Рецептаріусъ и Лаборантъ, имѣютъ право участвовать въ совѣщанiяхъ во всѣхъ тѣхъ случаяхъ, гдѣ спецiальныя химическiя свѣдѣнiя ихъ могутъ имѣть примѣненiе къ разъясненiю и разрѣшенiю разсматриваемыхъ вопросовъ.

5. При обсужденiи вопросовъ по усиленiю болѣзненности войскъ и мѣрамъ при появленiи повальныхъ и заразительныхъ болѣзней въ совѣщанiя приглашаются и находящiеся въ мѣстѣ расположенiя госпиталя врачи командъ.

6. Въ тѣхъ случаяхъ, когда Главный Врачъ другими служебными обязанностями отвлеченъ отъ предсѣдательствованiя въ совѣщанiи, мѣсто его занимаетъ старшiй по чину Консультантъ, а гдѣ Консультантовъ нѣтъ—старшiй изъ старшихъ Ординаторовъ.

7. Предсѣдатель управляетъ ходомъ совѣщанiй вообще, вноситъ въ нихъ вопросы по врачебному управленiю госпиталя, опредѣляетъ очередь для чтенiя статей и наблюдаетъ за порядкомъ на совѣщанiяхъ.

8. Мѣсто для собранiя совѣщанiй опредѣляется въ каждомъ госпиталѣ съ вѣдома Начальника его.

9. Совѣщанiя собираются въ обыкновенномъ порядкѣ чрезъ каждыя 2 недѣли; въ экстренныхъ же случаяхъ Главному Врачу предоставляется право назначать собранiя и чаще.

10. Дѣла по медицинскому управленiю госпиталей, по довольствiю ихъ медикаментами и аптечными припасами, по повѣркѣ отчетности и по ревизiи аптеки, по свидѣтельствованiю раненыхъ и неспособныхъ и по составленiю медико-полицейскихъ актовъ предлагаются совѣщанiю Главнымъ Врачемъ госпиталя.

11. Каждый изъ принимающихъ въ совѣщанiяхъ участiе пользуется правомъ представлять на обсужденiе вопросы, касающiеся врачебной науки и въ особенности служебно-практической врачебной дѣятельности.

12. Госпитальные врачи сообщаютъ совѣщанiямъ результаты своихъ занятiй во ввѣренныхъ имъ палатахъ и частной практикѣ, представляютъ анатомическiе препараты; излагаютъ особенно замѣчательныя наблюденiя, новые способы леченiя, важныя хирургическiя операцiи, медико-топографическiя свѣдѣнiя, замѣчанiя о главнѣйшихъ предметахъ госпитальнаго содержанiя нижнихъ чиновъ и о соотвѣтственномъ употребленiи предоставленныхъ отъ казны средствъ къ достиженiю гигiеническихъ и дiэтетическихъ цѣлей. Фармацевты сообщаютъ практическiе выводы по своей части и замѣчанiя по вопросамъ, касающимся общей и органической химiи.

13. Всѣ наиболѣе важныя и достопримѣчательныя наблюденiя и медико-топографическiя сообщенiя вносятся въ совѣщанiя въ видѣ письменныхъ изложенiй.

14. Каждое собранiе совѣщанiя открывается чтенiемъ протокола предыдущаго собранiя. Затѣмъ обсуждаютъ дѣла и вопросы, предлагаемые Главнымъ Врачемъ госпиталя, послѣ чего приступаютъ къ слушанiю и обсужденiю сообщенiй Членовъ совѣщанiя. Независимо спецiальныхъ ученыхъ и частныхъ вопросовъ по содержанiю и пользованiю больныхъ въ госпиталѣ, на врачебныхъ совѣщанiяхъ должно быть обращаемо особенное вниманiе на характеръ господствующихъ болѣзней, въ особенности эпидемическаго и прилипчиваго свойства, на современныя состоянiя атмосферы, обнаруживающiя дѣйствiе на здоровье нижнихъ чиновъ, и на всѣ особенныя обстоятельства, имѣющiя, по замѣчанiю врачей, или могущiя въ послѣдствiи имѣть вредное вліянiе на состоянiе общаго здоровья и въ особенности на здоровье воинскихъ чиновъ.

15. Врачебныя совѣщанiя госпиталей должны направлять свою дѣятельность къ достиженiю 3-хъ главнѣйшихъ цѣлей: изыскивать мѣры къ возможному охраненiю здоровья войскъ, съ разумною бережливостiю распредѣлять и расходовать средства госпиталя на леченiе и призрѣнiе больныхъ и взаимно содѣйствовать дѣлу науки.

16. Дѣла, разсматриваемыя въ врачебныхъ совѣщанiяхъ, рѣшаются по большинству голосовъ, на общемъ основанiи.

17. Избираемый на годовой срокъ изъ Ординаторовъ госпиталя Секретарь совѣщанiй ведетъ на общемъ основанiи журналы засѣданiй. По окончанiи каждаго полугодiя перечень изъ журналовъ, а по тѣмъ статьямъ, которыя представляютъ интересъ въ научномъ отношенiи, точныя копiи съ журналовъ представляются, чрезъ Окружныхъ Военно-Медицинскихъ Инспекторовъ, въ Главное Военно-Медицинское Управленiе.

18. Независимо отъ этого, авторамъ ученыхъ статей предоставляется право печатать ихъ по собственному усмотрѣнiю; изъ этого исключаются годовые отчеты госпиталей, подлежащiе, относительно печатанiя, распоряженiю Главнаго Военно-Медицинскаго Управленiя.

19. Секретарь обязанъ представлять въ одномъ изъ засѣданiй въ началѣ года краткiй обзоръ занятiй врачебнаго совѣщанiя за истекшiй годъ. Обзоръ этотъ, чрезъ Окружнаго Военно-Медицинскаго Инспектора, представляется въ Главное Военно-Медицинское Управленiе.

20. Журналы засѣданiй, годовые обзоры Секретаря, письменныя ученыя статьи врачей госпиталя и анатомопатологическiе препараты хранятся на отвѣтственности Секретаря. Онъ же завѣдуетъ и госпитальною библiотекою, составляемою изъ врачебныхъ журналовъ и руководствъ, которыми снабжаются госпитали на основанiи Высочайшаго повелѣнiя 5 Iюля 1859 года.

47310

47310

Приложеніе III.
Къ ст. 39.
Форма.

Пріемная книга о больныхъ офицерахъ, поступившихъ въ N N военный госпиталь.

За 186 годъ.

Примѣчаніе. По этой же формѣ вести пріемную книгу для нижнихъ чиновъ и для малолѣтнихъ. Книгу сію подписываютъ ежедневно дежурный ординаторъ и дежурный офицеръ и свидѣтельствуютъ ежемѣсячно всѣ Члены Госпитальнаго Комитета.

Вступленіе въ госпиталь.			Какія съ ними поступили вещи.					Перемѣна въ числѣ больныхъ.												Отмѣтка.
№№ по порядку поступленія по книгѣ дежурныхъ медиковъ.	Мѣсяцъ и день, когда больные поступили или выбыли.	Названіе полковъ, командъ, чиновъ, имя и фамилія больныхъ.	Казенныя или собственныя.	Количество денегъ и документовъ.		№, подъ которымъ деньги записаны въ приходѣ по книгѣ.	№, подъ которымъ вещи сохранены въ амуничкѣ.	Прибыло.			Выздоровѣло.			Умерло.			Переведено.			Всего состоитъ больныхъ.	
				Рубли.	Коп.			Число людей.	Мѣсяцъ.	Число.	Число людей.	Мѣсяцъ.	Число.	Число людей.	Мѣсяцъ.	Число.	Число людей.	Мѣсяцъ.	Число.		
	Январь. Пятница.	Осталось отъ прошлаго года 22 (прописью) . . . . . (Подпись дежурныхъ Ординатора и офицера.) (Ежели остатокъ не свыше 50-ти человѣкъ, то вписывать въ эту книгу, съ обозначеніемъ подробно (какъ указано въ заголовкѣ), имя, фамилію и званіе больнаго; но ежели остатокъ будетъ превышать показанную цыфру, то въ такомъ случаѣ этотъ остатокъ помѣщать въ отдѣльную книгу.)	—	—	—	—	—	—	—	—	—	—	—	—	—	—	—	—	—	22	
1	—	С.-Петербургской Артиллерійской роты Маіоръ Петръ Савельевъ	Сюрт., рейтузы, шапка, сапоги.	15	—	2	203	1	Январь.	1										
		Итого 1 Января						1												
		Къ 2-му числу состоитъ офицеровъ 23 (прописью) . . . . . (Подпись дежурнаго Ординатора и офицера.)	—	—	—	—	—	—	—	—	—	—	—	—	—	—	—	—	—	23	
2	Январь. Суббота.	Интендантскаго Управленія Надворный Совѣтникъ Поповъ . . .	Сюрт., жил. брюки, кепи, сапоги.	—	—	—	232	1	Январь.	2										Вып. 17 Янв.
		Итого 2 Января						1												
		Къ 3-му числу состоитъ офицеровъ 24 (прописью) . . . . . (Подпись дежурнаго Ординатора и офицера.)	—	—	—	—	—	—	—	—	—	—	—	—	—	—	—	—	—	24	
3	Воскресенье.	Главнаго Штаба Коллежскій Ассесоръ Лисенко	Мунд., брюк., кепи, сапоги.	—	—	—	115	1	Январь.	3										Вып. 8 Янв.
		Выздоровѣло:																		
	№ 125. (по порядку прибыло).	Главнаго Военно-Медицинскаго Управленія Коллежскій Совѣтникъ Поливановъ	—	—	—	—	—	—	—	—	1	Январь.	3							
		Итого 3 Января						1	—	—	1										
		Къ 4-му числу состоитъ офицеровъ 24 (прописью) . . . . . (Подпись Ординатора и офицера.)	—	—	—	—	—	—	—	—	—	—	—	—	—	—	—	—	—	24	

47510

47510

Вступленіе въ госпиталь.			Какія съ ними поступили вещи.				Перемѣна въ числѣ больныхъ.																Отмѣтка.
№№ по порядку вступленія по книгѣ дежурныхъ медиковъ.	Мѣсяцъ и день, когда больше поступили или выбыли.	Названіе полковъ, командъ, чиновъ, имя и фамилія больныхъ.	Казенныя или собственныя.	Количество денегъ и документовъ.		№, подъ которымъ деньги записаны въ приходѣ по книгѣ.	№, подъ которымъ вещи сохранены въ амуничной книгѣ.	Прибыло.			Выздоровѣло.			Умерло.			Переведено.			Всего состоитъ больныхъ.	
				Рубли.	Коп.			Число людей.	Мѣсяцъ.	Число.	Число людей.	Мѣсяцъ.	Число.	Число людей.	Мѣсяцъ.	Число.	Число людей.	Мѣсяцъ.	Число.		
		Выздоровѣло:																			
4	Понедѣльн.																				
	№ 135.	103-го пѣхотнаго Петрозаводскаго полка Подпоручикъ Федоровъ	—	—	—	—	—	—	—	—	1	Январь.	4								
	№ 117.	Комитета о Раненыхъ отставной Подпоручикъ Степановъ . . .	—	—	—	—	—	—	—	—	1	Тоже									
	№ 140.	93-го пѣхотнаго Иркутскаго полка Прапорщикъ Розводовскій	—	—	—	—	—	—	—	—	1	Тоже									
		Итого 4-го Января						—	—	—	3										
		Къ 5-му числу состоитъ офицеровъ 21 (прописью) . . . . . (Подпись дежурныхъ Ординатора и офицера.)	—	—	—	—	—	—	—	—	—	—	—	—	—	—	—	—	—	21	
5	Вторникъ.	88-го Петровскаго пѣхотнаго полка Прапорщикъ Альберхтъ . .	Сюрт., брюк., кепи, сапоги, полусабля.	10	—	12	201	1	Январь.	5											Выш. 20 Янв.
		Выздоровѣло:																			
	№ 110.	Кіевскаго Гусарскаго полка Поручикъ Боровителовъ	—	—	—	—	—	—	—	—	1	Январь.	5								
		Умерло:																			О смерти сообщено въ полкъ отношеніемъ 5 Января № 215.
	№ 125.	108-го пѣхотнаго Саратовскаго полка Поручикъ Доброхотовъ	—	—	—	—	—	—	—	—	—	—	—	1	Январь.	5					
		Итого 5-го Января						1	—	—	1	—	—	1							
		Къ 6-му числу состоитъ офицеровъ 20 (прописью) . . . . . (Подпись дежурныхъ Ординатора и офицера.)	—	—	—	—	—	—	—	—	—	—	—	—	—	—	—	—	—	20	
		Прибыло:																			
30	31	Министерства Императорскаго Двора канцелярскій чиновникъ Федоръ Карпауховъ	Пальт., сюрт., брюки, жил., галст. и сапоги.	—	—	—	170	1	Январь.	31											
31	—	Отъ С.-Петербургскаго Коменданта Виленскаго Губернскаго баталіона Поручикъ Шилиттуровъ	Пальт., мунд., кепи, брюки, сап. и полус.	—	—	—	65	1	Тоже												

47310

47310

Вступленіе въ госпиталь.			Какія съ ними поступили вещи.					Перемѣна въ числѣ больныхъ.																Отмѣтка.
№№ по порядку вступленія по книгѣ дежурныхъ медиковъ.	Мѣсяцъ и день, когда больные поступили или выбыли.	Названіе полковъ, командъ, чиновъ, имя и фамилія больныхъ.	Казенныя или собственныя.	Количество денегъ и документовъ.		№, подъ которымъ деньги записаны въ приходѣ по книгѣ.	№, подъ которымъ вещи сохранены въ амуничникѣ.	Прибыло.			Выздоровѣло.			Умерло.			Переведено.			Всего состоитъ больныхъ.	
				Рубли.	Коп.			Число людей.	Мѣсяцъ.	Число.	Число людей.	Мѣсяцъ.	Число.	Число людей.	Мѣсяцъ.	Число.	Число людей.	Мѣсяцъ.	Число.		
		Выздоровѣло:																			
	Воскресенье. № 15. (по порядку прибыли).	Управленія Николаевской желѣзной дороги Губернскій Секретарь Васильевъ	—	—	—	—	—	—	—	—	1	Январь.	31								
		Итого 31 Января						2	—	—	1										
		Къ 1-му числу Февраля состоитъ офицеровъ 28 человѣкъ (по-списью) . . . . . (Подпись дежурныхъ Ординатора и офицера.)	—	—	—	—	—	—	—	—	—	—	—	—	—	—	—	—	—	28	
		Всего по 1 Февраля		—	—	—	—	1	—	—	23	—	—	2	—	—	—	—	—	744 24	Сложное число въ теченіе мѣсяца. Средн. чис. въ сут.

1 Февраля 1867 года по свидѣтельству оказалось, что показанное по этой книгѣ число больныхъ, а также прибыль и убыль дѣйствительно справедливо.

Подпись Членовъ Госпитальнаго Комитета.

Скрѣпа Писмоводителя.

Вступленіе въ госпиталь.			Какія съ ними поступили вещи.					Перемѣна въ числѣ больныхъ.																Отмѣтка.
№№ по порядку вступленія по книгѣ дежурныхъ медиковъ.	Мѣсяцъ и день, когда больные поступили или выбыли.	Названіе полковъ, командъ, чиновъ, имя и фамилія больныхъ.	Казенныя или собственныя.	Количество денегъ и документовъ.		№, подъ которымъ деньги записаны въ приходѣ по книгѣ.	№, подъ которымъ вещи сохранены въ амуничникѣ.	Прибыло.			Выздоровѣло.			Умерло.			Переведено.			Всего состоитъ больныхъ.	
				Рубли.	Коп.			Число людей.	Мѣсяцъ.	Число.	Число людей.	Мѣсяцъ.	Число.	Число людей.	Мѣсяцъ.	Число.	Число людей.	Мѣсяцъ.	Число.		
		Къ 1-ку числи Февраля состояло офицеровъ 28 человѣкъ (по-списью) . . . . . (Подпись дежурныхъ Ординатора и офицера.)	—	—	—	—	—	—	—	—	—	—	—	—	—	—	—	—	—	28	
		Прибыло:																			
32	Февраль. 1 Понедѣльн.	36-го пѣхотнаго Орловскаго полка Аудиторъ Петровъ	Пальто, сюртукъ, брюки, сапоги.	5	75	20	135	1	Февраль.	1											
		и т. д.																			

47510

Къ Приложенію III.

Алфавитъ къ пріемной книгѣ за 186 годъ.

Примѣчаніе 1. По этой формѣ писать алфавитную тетрать отдѣльно:

для офицеровъ.

— нижнихъ чиновъ военнаго вѣдомства.

— постороннихъ лицъ.

— малолѣтнихъ.

Примѣчаніе 2. Подписываетъ тетрадь Коммисаръ.

Свидѣтельствуютъ: { Главный Врачъ. / Смотритель.

Чинъ, имя и фамилія.	№ палаты.	№ пріемной книги.	Литера.
			А
			Б
			В
			Г
			Д
			Е
			и т. д.

47510

Приложеніе IV.

Къ ст. 39.

Форма.

Книга для записки денегъ, знаковъ отличія и цѣнныхъ вещей, принадлежащихъ офицерамъ и нижнимъ чинамъ, поступившимъ для пользованія въ госпиталь.

Годъ, мѣсяцъ и число прибытія въ госпиталь.	№№ правдивой книги и амуничника.	Званія, имена и фамиліи.	Сколько принято денегъ.		Сколько выдано по запискамъ медиковъ во время болѣзни.			Остатокъ по выпискѣ или смерти.		Знаки отличія и цѣнныя вещи.	Время выписки изъ госпиталя, роспись получателя, или отмѣтка, когда и куда отправлены послѣ смерти.
			Руб.	Коп.	Время выдачи.	Руб.	Коп.	Руб.	Коп.		
1866 г. Ноября 6.	9002. 360.	Отставной рядовой Семенъ Ивановъ . .	10	50	—	1	—	8	—	2 медали и крестъ Св. Анны.	Выписался 20 Ноября 1866 года, а 2 медали, крестъ Св. Анны и восемь руб. получилъ для выдачи надзиратель амуниціи у.-о. N.
15.	9346. 152.	Унтеръ - офицеръ Гавріло Степановъ.	7	80	—	—	—	7	80	Часы серебряные.	Умеръ 20 Ноября 1866 года; семь руб. восемьдесятъ коп. отправлены въ N полкъ при отношеніи отъ 25 Ноября 1866 года, за № 5170.
		и т. д.									

Къ Приложенію IV.

Форма.

Ежедневный балансъ суммамъ, принадлежащимъ офицерамъ и нижнимъ чинамъ, находящимся для пользованія въ (такомъ-то) военномъ госпиталѣ.

Годъ, мѣсяцъ и число.	Приходъ.	Серебромъ.		Годъ, мѣсяцъ и число.	Расходъ.	Серебромъ.	
		Рубли.	Коп.			Рубли.	Коп.
1866 г. Ноябр. 1.	Состоитъ къ 1 Ноября налицо въ ящикѣ	1.242	15	1866 г. Ноября 5	Выдано выписавшимся по билетамъ за №№ 4329, 4642 и 5325, всего	78	—
2.	Прибыло съ больными по билетамъ за №№ 5632, 5645 и 5696, всего	15	60		Семьдесятъ восемь руб. получилъ для передачи надзиратель амуниціи, унтеръ-офицеръ N N. Свидѣтельствуется Смотрителемъ госпиталя.		

47510

Годъ, мѣсяцъ и число.	Приходъ.	Серебромъ. Рубли.	Коп.	Годъ, мѣсяцъ и число.	Расходъ.	Серебромъ. Рубли.	Коп.
1866 г. Ноябр. 4.	Прислано по почтѣ изъ N полка, при отношеніи отъ 17 Сентября 1866 года, за № 342, больному по билету за № 4542 . . . и т. д.	10	—		Выдано старшей сестрѣ милосердія по запискамъ медиковъ для передачи больнымъ по билетамъ, за №№ 3256, 3682 и 5458, всего	3	—
	Транспортъ.				Росписка сестры милосердія. . Транспортъ.		
				1866 г. Ноября 9	Отправлено въ N полкъ, при отношеніи отъ 8 Ноября 1866 года, за № 3682, послѣ смерти больнаго, по билету за № 2842, всего . . . . . и т. д.	6	—
	Итого въ Ноябрѣ. .	000	00		Итого въ Ноябрѣ. .	000	00

1866 года Декабря 1 дня, по освидѣтельствованію оказалось, что къ 1-му числу дѣйствительно состоитъ налицо въ ящикѣ 000 руб. 00 коп.; въ томъ свидѣтельствуется.

Коммисаръ N N.

Смотритель N N.

Приложеніе V.

Къ ст. 39.

Форма.

Ординаторскій журналъ.

№ по порядку.	Мѣсяцъ и число требованій.	Означеніе отдѣленія, палаты и больнаго, для котораго требовалось.	Предметъ и количество требованій.	Отмѣтка, почему требованіе не исполнено.

Каждое требованіе подписывается подлежащимъ Ординаторомъ, а причина неисполненія Смотрителемъ или Управляющимъ аптекою, по принадлежности.

47510

Приложеніе VI.

Къ ст. 40.

Форма.

Исторія болѣзни.

№ палаты.

№ кровати.

№ полка, баталіона или роты; унтеръ-офицеръ, рядовой или нестроевой, имя, отчество и прозваніе; отъ роду 00 лѣтъ; давно ли на службѣ, какой губерніи уроженецъ, принятъ по билету подъ № 000, числа, мѣсяца и года.

Боленъ такою-то болѣзнію (которая означается на Латинскомъ языкѣ).

Мѣсяцъ и число.	Исторія болѣзни.	Средства.		Діета.
		Внутреннія.	Наружныя.	

Изъ этихъ листовъ составляется врачебный журналъ.

Если больной переводится въ другую палату, то и листъ передается, для продолженія, другому Ординатору.

При переводѣ больныхъ въ другой госпиталь отсылаются туда же и листы.

Листы о выздоровѣвшихъ, или умершихъ, представляются Главному Врачу и хранятся въ медицинскомъ отдѣленіи Госпитальнаго Комитета; но прежде таковой передачи Ординаторы, пользовавшіе больныхъ, обязываются выбрать изъ нихъ всѣ подлежащія свѣдѣнія для внесенія во врачебный журналъ.

Приложеніе VII.

Къ ст. 40.

Форма.

Врачебный журналъ госпиталя 186 года.

Отдѣленіе 0. Палата 0.

Болѣзнь

№ по порядку.	Мѣсяцъ и день поступленія.	Званіе, имя и фамилія, какого полка или команды, какой губерніи, давно ли на службѣ, возрастъ, тѣлосложеніе, предшествовавшія болѣзни, причина настоящаго заболѣванія.	Мѣсяцъ и день выбытія.	Число дней пребыванія въ госпиталѣ.	Ходъ болѣзни и леченіе.

Примѣчаніе. Въ графѣ о выбытіи должно быть отмѣчено, когда больной выздоровѣлъ, умеръ, переведенъ въ другое врачебное заведеніе или выбылъ изъ госпиталя по назначенію въ неспособные и увольненію въ отпускъ.

Послѣдняя графа должна содержать краткій обзоръ хода болѣзни въ главнѣйшихъ фазахъ и по существеннымъ признакамъ ея для врачебно-статистическихъ выводовъ, какъ въ обще-научномъ отношеніи, такъ и въ особенности примѣнительно къ военной медицинѣ. Особенное вниманіе должно обращать на связь главнѣйшихъ признаковъ болѣзни съ органическими измѣненіями, на срокъ наступленія и продолжительность ихъ. Изложеніе леченія должно ограничиваться выводами, какъ

47510 долго и въ какомъ количествѣ были употреблены главнѣйшія средства. Напр. хининъ былъ принимаемъ 00 дней, всего дано его 00 гранъ; втиранія сѣрой мази дѣлались 00 дней, всего втерто ея 00 драхмъ и т. д.

Обзоръ діеты больнаго долженъ содержать разсчетъ, сколько дней былъ онъ на слабой, на средней и на первой порціи; сколько дней и въ какомъ количествѣ давали ему вино или водку.

Въ случаяхъ смерти необходимо обозначать въ этой же графѣ главнѣйшія измѣненія, найденныя при вскрытіи трупа. При исключеніи больнаго въ неспособные въ ней же отмѣчаются причины неспособности съ означеніемъ статьи.

Приложеніе VIII.

Къ ст. 81.

Форма.

Требованіе на предметы матеріальнаго каталога (въ аптеку) изъ отдѣленія палатъ
186 года мѣсяца « » дня.

Званіе.	Количество.	
Вина	1 фунт.	одинъ фунтъ.
Водки	2 фунт.	два фунта.
Холста рубашечнаго	1 арш.	одинъ аршинъ.
Ветоши холщевой	4 фунт.	четыре фунта.
— суконной	—	
Бинтовъ № 1-го	10 арш.	десять аршинъ.
— № 2-го	—	
— № 3-го	—	
Тесемокъ	15 арш.	пятнадцать аршинъ.
Пашки	—	
Лубковъ	—	
и т. д.		

(Подпись Ординатора.)

Приложеніе IX.

Къ ст. 85.

Форма.

Ординаторское требованіе на порціи, такого-то госпиталя.

Для больныхъ нижнихъ чиновъ.

Въ палату № 00.

На 00 Января 186 года.

Для 00 больныхъ назначаются порціи.

Наименованіе порцій.			№№ кроватей, больными занимаемыхъ.	Число порцій.		Отмѣтка Бухгалтера о внесеніи въ разсчетъ.
				Цыфрою.	Прописью.	
Скоромныхъ.	Ординарныхъ.	№ 1-й	00	00		
		№ 2-й	00	00		
	Средніе.		00	00		

47510

Наименованіе порцій.		№ № кроватей, больными занимаемыхъ.	Число порцій.		Отмѣтка Бухгалтера о внесеніи въ разсчетъ.
			Цыфрою.	Прописью.	
Постныхъ.	Ординарныхъ.	00	00		
	Среднихъ.	00	00		
	Слабыхъ.	00	00		
Слабыхъ.	№ 1-й	00	00		
	№ 2-й	00	00		
	№ 3-й	00	00		
	№ 4-й	00	00		
	№ 5-й	00	00		
	№ 6-й	00	00		
Цынготныхъ.	Скоромныхъ.	00	00		
	Постныхъ.	00	00		
		Итого	00		

Ординаторъ N N.

Примѣчанія: 1) По этой формѣ писать отдѣльно: для офицеровъ, малолѣтнихъ: отъ 10-ти до 13-ти лѣтъ, отъ 3-хъ до 10-ти лѣтъ и до 1-го года.—2) Допускаемыя табелью о порціяхъ замѣны однихъ продуктовъ другими оговариваются внизу требованія.

Ординаторъ N N.

N ГОСПИТАЛЯ.

Для 00 больныхъ, поступившихъ въ госпиталь послѣ 5-ти часовъ утра, назначаются порціи.

На 00 Января 186 года.

Въ палаты № 00.

Названіе порцій.	№ № кроватей, больными занимаемыхъ.	Число порцій.	
		Цыфрою.	Прописью.
Экстра-порцій.	00, 00, 00, 00, 00,	00	

Главный Врачъ N N.

Примѣчаніе. Хотя больные поступили въ госпиталь послѣ передачи ординаторскихъ требованій въ Госпитальный Комитетъ, но назначенныя имъ экстра-порціи слѣдуетъ включить въ разсчетъ о числѣ порцій, потребныхъ на этотъ день и о количествѣ припасовъ, въ нихъ входящихъ, въ имѣющуюся въ этомъ разсчетѣ для этого особую графу.

47510

Приложеніе X.
Къ ст. 86.
Форма.

Требованіе на перемѣну грязнаго бѣлья и въ тюфякахъ, подушкахъ—соломы

изъ отдѣленія № палатъ.

186 года, мѣсяца дня.

Названіе.	Количество.	
Наволокъ подушечныхъ	10	десять.
Простынь	15	пятнадцать.
Пододѣяльниковъ	5	пять.
Подштанниковъ	10	десять.
Получулокъ	—	
Платковъ	8	восемь.
Рубахъ	10	десять.
и т. д.		
Женскихъ: чепцовъ	3	три.
шугаевъ	2	два.
юбокъ	2	двѣ.
капотовъ суконныхъ	—	
Суконныхъ: одѣялъ	5	пять.
халатовъ	3	три.
Тюфяковъ верхнихъ. } въ нихъ же перемѣнить солому.	7	семь.
— нижнихъ. } въ нихъ же перемѣнить солому.	4	четыре.
Подушекъ } въ нихъ же перемѣнить солому.	7	семь.

(Подпись Ординатора.)

Приложеніе XI.
Къ ст. 87.
Форма.

Требованіе на дрова и свѣчи

изъ отдѣленія № палатъ.

186 года, мѣсяца дня.

Названіе.	Количество.		Число шандаловъ.	
	Печей.	Топокъ.		
Для освѣщенія:				
Свѣчъ сальныхъ	—	—	10	десять.
Для отопленія:				
Дровъ одно-полѣнныхъ: для Голландскихъ	10			
Топокъ полныхъ	—	6	—	шесть.
— двойныхъ	—	—	—	
— половинныхъ	—	4	—	четыре.
Для очищенія воздуха Шведскихъ	5	—	—	
Топокъ полныхъ	—	5	—	пять.
— половинныхъ	—	—	—	
Дровъ трехъ-полѣнныхъ:				
На согрѣваніе воды для ваннъ для 20-ти человѣкъ больныхъ	20	—	—	двадцать.

(Подпись Ординатора.)

47510

Приложеніе XII.

Къ ст. 89.

Форма.

Палатный билетъ.

№

Званіе, имя и фамилія поступившаго въ госпиталь больнаго.

Лѣта отъ роду.

Какой губерніи уроженецъ.

Какого вѣроисповѣданія.

Означеніе болѣзни.

Когда принятъ въ госпиталь; съ означеніемъ дня и часа.

Въ какую палату помѣщенъ.

Изъ какой палаты выбылъ и когда именно.

Если умеръ, то отъ какой болѣзни и когда именно.

Дежурный Ординаторъ

Приложеніе XIII.

Къ ст. 100.

Форма.

Книга пріемнаго покоя для записыванія прибывающихъ больныхъ въ N госпиталь.

За 186 годъ.

№№ по порядку поступленія.	Время поступленія въ госпиталь.		№№ билетовъ, съ которыми больные поступили.	Званіе лицъ, ихъ имена и фамиліи и какого вѣдомства.	Какою былъ одержимъ болѣзнію.	Въ которую помѣщенъ палату.
	Мѣсяцъ.	Число.				

Примѣчаніе. При сдачѣ дежурства, статьи, внесенныя въ продолженіе сутокъ, подписываются дежурными Ординаторомъ и офицеромъ.

47510

Приложеніе XIV.

Къ ст. 109.

Форма.

Книга для дежурныхъ объ ежедневномъ состояніи госпиталя.

мѣсяца . дня 18 года. Вторникъ.

Кѣмъ принято дежурство и кому сдано.	Число больныхъ.	Замѣчанія Начальниковъ войскъ.
Дежурство приняли: Ординаторъ такой-то. Такого-то полка Поручикъ такой-то. Помощниками ихъ были: Фельдшеръ такой-то. Унтеръ-офицеръ такой-то. *Дежурство сдано:* Ординатору такому-то. Такого-то полка Поручику такому-то.	Состояло . . . . . 000 Прибыло . . . . . 000 Выздоровѣло . . . . 000 Отправлено . . . . 00 Умерло . . . . . 00 Осталось . . . . . 00 Въ числѣ остающихся состоитъ выздоровѣвшихъ 000	

Приложеніе XV.

Къ ст. 110.

Форма.

Суточная вѣдомость о числѣ прибывшихъ и выбывшихъ въ N госпиталѣ больныхъ 10 числа, мѣсяца и года къ 8-ми часамъ утра и вечера.

Состояло.	Прибыло.	Выздоровѣло.	Переведено.	У м е р л о.	Состоитъ.
00	00	00	00	00	000

Въ этомъ числѣ офицеровъ 00
— — — нижнихъ чиновъ 000
— — — женщинъ } военныхъ } 00
— — — дѣтей } чиновъ } 00
Больныхъ постороннихъ вѣдомствъ 00
Изъ нихъ трудно больныхъ 00
Произшествій въ госпиталѣ никакихъ особенныхъ не было, или случилось такое-то.

(Подпись дежурнаго Ординатора.)

47310

Приложеніе XVI.

Къ ст. 115.

Форма.

Фельдшерская палатная книжка для ежедневнаго записыванія назначаемыхъ врачами внутреннихъ и наружныхъ средствъ, а также и особыхъ приказаній, до больныхъ относящихся.

Съ 1 Января 186 года.

Мѣсяцъ и число.	№ кровати.	№ палаты.	Имя и прозваніе больнаго.	Средства. Внутреннія.	Средства. Наружныя.	Порціи.	Особыя приказанія.
Январь. 1	2	3	Петръ Кузьминъ.	Rp. Taret. Emt. gr. jjj. Aq. destill. ℥rj M. D. S., черезъ два часа по столовой ложкѣ. Rp. Pulv. Doers gr. V. D. S. Ad noctem.	Cucurb №8. По 4 банки на каждую сторону груди.	2	
	4	5	Иванъ Степановъ.	Rp. Ol. Ricini ℥j muci la gum. Arab. q. s. Aq. destill. ℥rj. M. D. S., на 2 пріема черезъ каждый.		3	Вечеромъ ванну.

Приложеніе XVII.

Къ ст. 150.

Высочайше утвержденное, 15 Іюля 1869 года, положеніе для рецептурной траты.

При отпускѣ лекарствъ изъ госпитальныхъ аптекъ по рецептамъ полагается трата для матеріаловъ и медикаментовъ, отличающихся летучестію, мазкостію, липкостію, свойствомъ расплываться и усыхать. Вычисленіе этой траты дѣлается въ рецептурномъ журналѣ по окончаніи каждаго мѣсяца изъ всего отпущеннаго по рецептамъ, въ теченіе его, количества каждаго матеріала, допускающаго трату, которая затѣмъ и присоединяется къ расходу по отпуску.

Размѣры тратъ въ драхмахъ.	На каждаго отпущено. Фунтъ.	Унцію.
Acetum et aceta medicata	12	—
Adeps	12	—
Aether et Aether aceticus	20	2
Alcaloida et sales eorum	10	1
Ammonium carbonicum	12	—
Argentum nitricum crystallisatum et fusum	10	1
Balsama nativa: Copaivae et Peruvianum	14	1⅓
Bromum	—	3
Butyrum vaccinum	12	—
Calcaria hypochlorosa	12	—
Calcium chloratum siccum	12	—
Camphora	12	—
Castoreum Canadense et Sibiricum exsiccatum	12	1
Cera alba et flava	12	—
Cerata omnia	12	—
Chloroformium	20	2
Collodium et Collodium cantharidatum	20	2
Crocus non pulveratus	20	1⅓
Digitalinum	—	1
Electuaria	12	—
Emplastra	12	—
Extracta aquosa et spirituosa omnia	16	1⅓

47510

Размѣры тратъ въ драхмахъ.	На каждаго отпущено. Фунтъ.	Унцію.
Extracta Cinae et filicis maris aetherea	—	1⅓
Glycerinum	12	1⅓
Gummi-resinae omnes	20	—
Ivelum	12	1⅓
Kali aceticum	12	1⅓
Kali carbonicum crudum	12	—
— — depuratum	12	1⅓
— — purum	—	1⅓
— causticum fusum	12	1⅓
— tartaricum	—	1⅓
— — boraxatum	—	1⅓
Kalium sulfuratum pro balneo	12	1⅓
Kreosotum	12	1⅓
Lac vaccinum	12	—
Linimenta omnia	12	—
Liquores	12	—
Manna conellata et communis	12	—
Mel et Mella	20	—
Natrum carbonicum crystallisatum	12	—
— — — depuratum	12	—
Natrum phosphoricum	12	—
— sulfuricum	12	—
Olea aetherea omnia	12	1⅓
Olea pinguia omnia	12	1⅓
Oleum animale aethereum	16	1⅓
— sinapis aethereum	—	2
Opium non pulveratum	20	—
Oxymella	20	—
Pix liquida	20	—
— Solida	20	—
Pulpa Tamarindorum cruda et depurata	12	—
Resinae omnes	12	—
Saccharum pulveratum	12	—
Sapo domesticus	20	—
— hispanicus albus	20	—
— medicatus	20	—
— piceus	20	—
— viridis	20	—
Sebum	12	—
Solutiones aethereae	20	2
— aquosae	12	—
— spirituosae	12	—
Spiritus aethereus	20	—
— aetheris nitrosi	20	2
— aromatici	12	—
— vini omnes	12	—
Spongia marina	20	—
Syrupi omnes	20	—
Terebenthina communis et laricina	20	—
Tincturae aethereae	20	—
— spirituosae omnes	20	2
Unguenta omnia	12	1⅓
Vina omnia	12	—

Примѣчаніе. На стеклянную и глиняную посуду для рецептурнаго отпуска траты полагается 10% годоваго количества по каталогу.

Приложеніе XVIII.

Ст. 152.

Высочайше утвержденное, 15 Іюля 1869 года, положеніе для лабораторной траты.

Трата полагается:

1) при отвѣшиваніи матеріаловъ и отпускѣ изъ запасныхъ отдѣленій аптеки, изъ кладовой и матеріальной въ лабораторію для приготовленія препаратовъ и 2) при самомъ приготовленіи химическихъ и фармацевтическихъ препаратовъ.

Траты послѣдняго разряда проведены по каждому препарату въ Русской военной фармакопеѣ; для тѣхъ же случаевъ, гдѣ она приблизительно опредѣляетъ (словомъ «около») количество добываемаго препарата или сложнаго приготовленія, полагается для госпитальныхъ аптекъ правиломъ, чтобы трата при изготовленіи продукта изъ данныхъ матеріаловъ не превышала 5% противъ назначеннаго въ фармакопеѣ количества.

Траты при отвѣшиваніи для отпуска лекарствъ въ лабораторію полагаются слѣдующія:

	На каждые израсходованные. Въ драхмахъ. Фунтъ.	Унцію.
Acetum et aceta medicata	6	—
Adeps	6	—
Aether et Aether aceticum	6	—
Alcaloida et sales eorum	6	—
Ammonium carbonicum	6	—
Argentum nitricum crystallisatum et fusum	6	—
Balsama nativa: Copaivae et Peruvianum	8	1
Bromum	—	2
Butyrum vaccinum	6	—
Calcaria hypochlorosa	6	—
Calcium chloratum siccum	6	—
Camphora	6	—
Castoreum Canadense et Sibiricum exsiccatum	6	—
Cera alba et flava	4	—
Cerata omnia	6	—
Chloroformium	6	—
Collodium et Collodium cantharidatum	6	—
Crocus non pulveratus	6	—
Electuaria	6	—
Emplastra	4	—
Extracta aquosa et spirituosa omnia	4	⅔
— Cinae et filicis maris aetherea	—	⅔
Glycerinum	6	⅔
Gummi-resinae omnes	6	—
Jodum	6	⅔
Kali aceticum	6	⅔
— carbonicum crudum	6	—
— — — depuratum	6	⅔
— — — purum	—	⅔
— causticum fusum	6	⅔
— tartaricum	—	⅔
— — boraxatum	—	⅔

	На каждые израсходованные.	
	Фунтъ.	Унцію.
	Въ драхмахъ.	
Kalium sulfuratum pro balneo	6	⅔
Kreosotum	6	⅔
Lac vaccinum	6	—
Linimenta omnia	6	—
Liquores	6	—
Manna connellata et communis	6	—
Mel et Mella	6	—
Natrum carbonicum crystallisatum	6	—
— — — depuratum	6	—
Natrum phosphoricum	6	—
— sulfuricum	6	—
Olea aetherea omnia	6	⅔
Olea pinguia aethereum	6	⅔
Oleum animale omnia	8	⅔
— sinapis aethereum	—	⅓
Opium non pulverisatum	8	—
Oxymella	6	—
Pix liquida	6	—
— solida	6	—
Pulpa Tamarindorum cruda et depurata	6	—
Resinae omnes	6	—
Saccharum pulveratum	6	—
Sapo domesticus	8	—
— hispanicus albus	8	—
— medicatus	8	—
— piceus	8	—
— viridis	8	—
Sebum	6	—
Solutiones aethereae	6	—
— aquosae	6	—
— spirituosae	6	—
Spiritus aethereus	6	—
— aetheris nitrosi	6	—
— aromatici	6	—
— vini omnes	6	—
Spongia marina	8	—
Syrupi omnes	6	—
Terebenthina communis et laricina	6	—
Tincturae aethereae	6	⅔
— spirituosae omnes	6	⅔
Unguenta omnia	6	—
Vina omnia	6	—

Приложеніе XIX.

Къ ст. 237.

Форма.

Билетъ (такой то) пѣхотной дивизіи.

(Такого-то) полка унтеръ-офицеръ Николай, Петровъ сынъ, Васильевъ; отъ роду ему 40 лѣтъ; вѣроисповѣданія Православнаго (или такого-то); въ службу вступилъ 18 Февраля 1855 года, изъ крестьянъ Подольской губерніи, Балтскаго уѣзда, села Бондаревки, въ штрафахъ не былъ (а если былъ, то прописывать: когда и какому наказанію подвергался); женатъ на Марьѣ Егоровой, которая находится на родинѣ, или при полку; или холостъ, или вдовъ.

Васильевъ пользованъ (отъ такой-то болѣзни) въ полковомъ лазаретѣ 1 мѣсяцъ 16 дней, а нынѣ отправляется для излеченія въ такой-то военный госпиталь, или въ такую-то градскую больницу, съ унтеръ-офицеромъ Иваномъ Петровымъ. **47510**

Больной удовольствованъ: жалованьемъ изъ оклада 4 руб. 5 коп. по 1 Января; провіантомъ и приварочными деньгами по 1 Февраля 1862 года.

При больномъ находятся казенныя вещи: мундиръ 1862 года, шинель 1861 года, шаравары зимніе и лѣтніе 1862 года, шапка безъ металлическаго прибора и къ ней башлыкъ 1862 года, рубахъ двѣ и сапогъ двѣ пары 1862 года, и проч. Всѣ эти вещи въ исправности.

Данъ въ городѣ такомъ-то 1862 года Марта 8 дня.

Подпись Командира полка или команды.

На этомъ билетѣ въ пріемномъ покоѣ госпиталя, или больницы, дѣлается отмѣтка:

Николай Васильевъ принятъ въ госпиталь, или въ такую-то градскую больницу, 8 Марта 1862 года. Записанъ въ книгу прибылыхъ подъ № такимъ-то и помѣщенъ въ палату № такого-то. Вещи его, прописанныя въ билетѣ, и сверхъ того собственныя вещи такія-то и денегъ наличныхъ руб. коп., а также въ билетахъ такихъ-то по нарицательной цѣнѣ на « » руб. « » коп. (суммы денегъ писать прописью, а не цыфрами), приняты сполна и помѣщены въ амуничникѣ подъ № такимъ-то, а деньги и цѣнныя вещи по книгѣ Госпитальнаго Комитета подъ №

Подписи.

Дежурный лекарь.

Дежурный офицеръ.

Надзиратель надъ вещами больныхъ.

Въ случаѣ недостатка вещей изъ показанныхъ въ билетѣ, или окажутся онѣ не того качества, какого означены въ билетѣ, то это все объясняется на билетѣ.

Билетъ этотъ, со сдѣланною на немъ надписью въ пріемномъ покоѣ, передается въ Хозяйственное Отдѣленіе Госпитальнаго Комитета для внесенія въ общую госпитальную книгу и для выдачи по оному квитанціи приводчику въ пріемѣ больнаго; билетъ этотъ хранится въ Хозяйственномъ Отдѣленіи до выздоровленія, перевода въ другой госпиталь или смерти больнаго.

По выздоровленіи, или переводѣ въ другой госпиталь, или смерти находившагося въ госпиталѣ, на билетѣ дѣлается соотвѣтствующая надпись въ первомъ случаѣ, что:

Николай Васильевъ записанъ выздоровѣвшимъ подъ № такимъ-то и отправленъ прямо въ полкъ, или въ такое-то мѣсто, такого-то года, мѣсяца и числа, со всѣми вещами, въ билетѣ означенными; во второмъ, что отправленъ въ такой-то госпиталь со всѣми вещами, въ билетѣ означенными, и въ третьемъ, что такой-то умеръ такого-то года, мѣсяца и числа. О смерти его писано Командиру полка или команды тогда-то, за № такимъ-то, а изъ вещей, послѣ него оставшихся, одна рубаха, одни подштанники, одна пара сапоговъ, галстукъ и мундиръ съ шаравары употреблены на его одѣяніе при погребеніи, остальныя же сданы такому-то, или отправлены туда-то.

Если больной будетъ доставленъ безъ билета, то, впредь до полученія послѣдняго, таковой оставляется въ Хозяйственномъ Отдѣленіи.

47310

Приложеніе XX.

Къ ст. 240.

Форма.

БИЛЕТЪ.

Данъ сей женѣ рядоваго N N полка, такой-то роты или команды, Ивана Ѳедорова Петрова, Аннѣ Васильевой Петровой, въ томъ, что она имѣетъ отъ роду 30 лѣтъ, вѣроисповѣданія Православнаго, уроженка NN губерніи, N N уѣзда, деревни N N, одержима такою-то болѣзнію и отправлена въ N N госпиталь или въ такую-то городскую больницу для излеченія, съ унтеръ-офицеромъ N N. Городъ или селеніе, N N число, мѣсяцъ и годъ.

Подпись Командира полка или команды.

На этомъ билетѣ должно дѣлать тѣ же отмѣтки, какія показаны въ формѣ билета, выдаваемаго на больныхъ нижнихъ чиновъ.

Примѣчаніе 1. Когда при больныхъ солдатскихъ женахъ будутъ находиться дѣти, то показывать ихъ также въ билетѣ; если же дѣти ихъ будутъ присылаться одни, то на нихъ должно выдавать особые билеты.

Примѣчаніе 2. Вещи, поступающія съ больными женщинами и дѣтьми, должны быть поименованы въ выдаваемыхъ на нихъ билетахъ.

Приложеніе XXI.

Къ ст. 245.

Форма.

КВИТАНЦІЯ.

N N полка или команды унтеръ-офицеръ или рядовой N N, отправленный въ N N госпиталь,
изъ такого-то города, или селенія, или изъ N казармы, съ билетомъ отъ 00 числа, мѣсяца, года, за №, доставленъ и принятъ въ госпиталь, такого-то числа, въ такомъ-то часу, записанъ въ книгу прибылыхъ подъ №, положенъ въ палату №

Вещи, въ билетѣ его означенныя, приняты всѣ сполна или изъ вещей, въ билетѣ означенныхъ, такихъ-то при пріемѣ не оказалось; а прочія всѣ приняты.

Подпись Смотрителя.

Имя города или мѣстечка; годъ, мѣсяцъ и число.

КВИТАНЦІЯ.

N N полка или команды унтеръ-офицеръ или рядовой N N, отправленный въ N N госпиталь,
изъ такого-то города, или селенія, или изъ N казармы, съ билетомъ отъ 00 числа, мѣсяца, года, за №, переведенъ и принятъ въ госпиталь, такого-то числа, въ такомъ-то часу, записанъ въ книгу прибылыхъ подъ №, положенъ въ палату №

Вещи, въ билетѣ его означенныя, приняты всѣ сполна или изъ вещей, въ билетѣ означенныхъ, такихъ-то при пріемѣ не оказалось; а прочія всѣ приняты.

Подпись Смотрителя.

Имя города или мѣстечка; годъ, мѣсяцъ и число.

Приложеніе XXII.

Къ ст. 248.

Форма.

Книга для надзирателя надъ вещами больныхъ

№ по порядку.	№, подъ которымъ больной записанъ въ пріемной книгѣ.	Время поступленія больнаго въ госпиталь. Годъ, мѣсяцъ и число.	Названіе полковъ и командъ. Имена и прозванія больныхъ.	Сколько поступило съ больнымъ казенныхъ вещей, и какихъ именно.	Сколько поступило съ больнымъ собственныхъ его вещей.	Подъ которымъ № положены вещи больнаго въ амуничникѣ.	Кому сданы или куда отправлены принадлежащія выбывшимъ больнымъ вещи, и росписка въ пріемѣ оныхъ.

47510

Приложеніе XXIII.

Къ ст. 263.

Высочайше утвержденная, 15 Іюля 1869 года, табель о числѣ запаснаго бѣлья и вещахъ для употребленія въ пути больными, а также о размѣрѣ припасовъ, полагаемыхъ на путевое ихъ довольствіе.

Званіе вещей.	Лѣтомъ.	Осенью.	Зимою.	Весною.
Рубахъ	по одной по одной на приготовляемо по два на 10 больныхъ. по 1 парѣ на 10 больныхъ. по 1 на 10 больныхъ. по одной Одинъ по	для чедвоихъ больмой вмѣсто по 4 на 10 больныхъ. по 2 пары на 10 больныхъ. по 2 на 10 больныхъ. наволокѣ на 20 и числу	тырехъ ныхъ для покпостелп. поодному на 2 больныхъ. по 1 парѣ на 2 больныхъ. по 1 на 10 больныхъ. на каждаго 25 больболь	больныхъ. рытія соломы, по 4 на 10 больныхъ. по 2 пары на 10 больныхъ. по 2 на 10 больныхъ. больнаго. ныхъ. ныхъ.
Простыней				
Халатовъ суконныхъ				
Одѣялъ				
Сапоговъ теплыхъ				
Тулуповъ				
Наволокъ подушечныхъ хрящевыхъ				
Котловъ чугунныхъ въ 2 ведра				
Ложекъ деревянныхъ				

Примѣчанія: 1) Мисками и ведрами заимствоваться отъ обывателей и возвращать имъ оныя въ цѣлости.—2) Для продовольствія больныхъ въ пути полагается на каждаго въ день, для обѣда и ужина:

Хлѣба ржанаго	2½ фунт.
Говядины	1 —
Круп гречневыхъ или ячныхъ	½ —
Соли	7 зол.

или, утромъ, вмѣсто завтрака:

Сбитня	¼ круж.
Или молока	½ —

Приложеніе XXIV.

Къ ст. 266.

Форма.

Открытый листъ, выдаваемый транспортному врачу.

Изъ N N военнаго госпиталя переводится 00 больныхъ въ N N госпиталь.

Больные отправляются сего мѣсяца такого-то числа, и по данному маршруту должны прибыть въ N N госпиталь такого-то числа.

Имена и болѣзни означены въ прилагаемомъ спискѣ.

Пользованіе ихъ на пути поручено сего же госпиталя Ординатору N.

Въ помощь ему командированы фельдшера N N N.

Отпущенныя ему лекарства, вещества, въ составъ оныхъ входящія и хирургическіе инструменты, означены въ прилагаемой накладной.

Городъ или мѣстечко.

Годъ, мѣсяцъ и число.

На семъ же листѣ, въ томъ госпиталѣ, гдѣ больные будутъ приняты, отмѣчается:

Показанные въ семъ листѣ больные доставлены въ такой-то госпиталь исправно и всѣ сполна, такого-то года, мѣсяца и числа.

Дорогою умерло столько-то, или оставлено столько-то, и тамъ-то.

Состояніе ихъ болѣзней, съ коими они оказались при пріемѣ, отмѣчено на спискѣ.

Больные на счетъ попеченія о нихъ врача и старанія фельдшеровъ отозвались довольными.

Оставшіеся лекарства и припасы приняты въ аптеку, въ чемъ выдана квитанція.

Количество ихъ отмѣчено на вѣдомости.

Хирургическіе инструменты по осмотру оказались исправными и возвращены врачу N N.

Врачъ N N съ фельдшерами отпущенъ обратно, числа, мѣсяца и года.

Подпись Главнаго Врача госпиталя.

47510

Приложеніе XXV.

Къ ст. 266.

Форма.

Списокъ больнымъ, отправленнымъ изъ N N госпиталя въ N N госпиталь, числа, мѣсяца и года.

№	Названіе полковъ и командъ, имена и прозванія больныхъ.	Какими были одержимы болѣзнями при отправленіи.	Какія оказались перемѣны въ ихъ болѣзняхъ послѣ дороги при пріемѣ въ NN госпиталь, числа, мѣсяца и года.
1	Ревельскаго пѣхотнаго полка рядовой Петръ Сидоровъ.	Удушьемъ.	Въ томъ же положеніи.

Подпись Главнаго Врача того госпиталя, изъ котораго отправлены больные.

Исторія болѣзней на всѣхъ больныхъ представлена въ исправности.

Подпись Главнаго Врача того госпиталя, куда больные доставлены.

Приложеніе XXVI.

Къ ст. 267.

Форма.

Открытый листъ на заготовленіе подводъ и квартиръ для больныхъ, переводимыхъ въ другіе госпитали.

Объявленіе такого-то военнаго госпиталя Земскому Начальству N N уѣзда или уѣздовъ.

По предписанію N N Начальства имѣетъ быть отправлено изъ N N госпиталя въ N N госпиталь столько-то больныхъ, подъ командою N N полка или команды офицера, чинъ и фамилія.

Отправленіе назначено такого-то мѣсяца и числа, въ такой то день чрезъ селенія, прописанныя въ прилагаемомъ маршрутѣ (гдѣ означать, въ которыхъ именно селеніяхъ слѣдуетъ принимать больныхъ для ночлега и дневки).

При больныхъ будутъ находиться:

Транспортный врачъ NN.

Фельдшеровъ 00

Унтеръ-офицеровъ 00

Палатныхъ надзирателей 00

Для подъема сего транспорта потребно выставить обывательскихъ подводъ:

Пароконныхъ 00

Одноконныхъ 00

Земское Начальство благоволитъ, на основаніи Свода Военныхъ Постановленій I част. IV кн. статьи 1418, сдѣлать немедленно распоряженіе о заготовленіи и своевременной поставкѣ подводъ по всѣмъ станціямъ и объ отводѣ квартиръ ко времени ожидаемаго прибытія транспорта, и объ отправленіи сего объявленія чрезъ селенія на пути лежащія, въ такой-то госпиталь. Контрмарки (*) за подводы будетъ платить офицеръ NN.

На основаніи Устава о земскихъ повинностяхъ, статей 472, 487, 488 и 489 съ примѣчаніемъ, Земское Начальство обязано для транспорта больныхъ наряжать, за установленную плату, подводы въ нижеслѣдующемъ количествѣ: а) по одной одноконной подводѣ на каждыхъ двухъ больныхъ нижнихъ чиновъ, съ ихъ амуниціею; б) одну парроконную подводу для врача, сопровождающаго больныхъ; в) одну парроконную подводу для транспортнаго офицера; г) одну парроконную подводу для унтеръ-офицера и служителей, посылаемыхъ впередъ для занятія квартиръ и приготовленія пищи для больныхъ и лицъ ихъ сопровождающихъ; д) одну одноконную подводу для лекарствъ, аптечныхъ припасовъ и для фельдшеровъ. Для подъема прочихъ тяжестей, какъ то: съѣстныхъ припасовъ и госпитальныхъ вещей, назначать столько одноконныхъ подводъ, сколько по вѣсу тяжестей причитается, полагая на каждые 20 пудъ по одной одноконной подводѣ.

Подпись Смотрителя госпиталя, мѣсяцъ, число и годъ.

Городъ или мѣсто расположенія госпиталя.

(*) Въ Привислинскомъ краѣ, Великому Княжеству Финляндскому и Закавказскому краю плата за подводы производится не контрмарками, а деньгами.

47510

Приложеніе XXVII.

Къ ст. 303.

Форма пропускному билету для преданія умершаго землѣ.

Билетъ.

Данъ сей отъ такого-то военнаго госпиталя, причту Православной кладбищенской церкви во имя такого-то Святаго, для погребенія по христіанскому обряду тѣла умершаго такого-то, скончавшагося такого-то числа, отъ болѣзни такой-то, на такомъ-то году своего рожденія. Городъ или мѣстечко. Мѣсяцъ, число и годъ.

Подпись Священника.
— Смотрителя.
— Ординатора.

М. П.

Приложеніе XXVIII.

Къ ст. 304.

Форма.

Книга объ умершихъ и объ оставшихся послѣ нихъ вещахъ и деньгахъ.

Примѣчаніе. Книгу вести въ 2-хъ отдѣлахъ:

1) Для офицеровъ и нижнихъ чиновъ } военнаго вѣдомства.

2) Для больныхъ обоего пола } гражданскаго вѣдомства.

№№ по порядку.			Собственныя вещи.											
Благороднаго званія.	Простаго званія.	Званіе лицъ, ихъ имена и фамиліи.	№ палатнаго билета.	Какія съ ними поступили вещи и деньги.	Р.	К.	№ подъ которымъ хранятся вещи.	Что взято изъ имущества при похоронахъ.	Израсходовано согласно завѣщанію умершаго и гдѣ находится завѣщаніе.	Р.	К.	Какое именно осталось имущество при госпиталѣ за расходомъ.	Росписка въ пріемѣ вещей или куда, когда и за какимъ № отправлены.	Продано имущество съ аукціоннаго торга и на какомъ основаніи.	Р.	К.	За проданныя вещи деньги значатся приходомъ.
				Въ графахъ рубли и копѣйки проставлять только оставшіяся послѣ умершихъ деньги наличныя и въ денежныхъ знакахъ по ихъ нарицательной цѣнѣ.												

Смотритель госпиталя и Коммисаръ.

47510

Приложеніе XXIX.

Къ ст. 307.

Высочайше утвержденная, 15 Іюля 1869 года, табель вещей для постоянныхъ военныхъ госпиталей.

	Комплектъ вещей на одного больнаго.	Примѣрный срокъ вещей въ годахъ.
а. Офицерскія вещи (*):		
1. Бѣлье и одежда.		
Косынокъ миткальныхъ	3	1⅓
Наволокъ холщевыхъ для верхней и нижней головныхъ подушекъ	3 пар.	2⅔
Наволокъ нижнихъ тиковыхъ на верхнюю и нижнюю головныя подушки	12 паръ на 10	7
Примѣчаніе. Для набивки этихъ наволокъ полагается на каждую по 5 фунт. перьевъ. На могущую произойти утрату перьевъ полагается два процента въ годъ.		
Наволокъ тиковыхъ на верхній тюфякъ	12 паръ на 10	5
Примѣчаніе. Набивается 30 фунт. конскаго волоса; по истеченіи пятилѣтняго срока для наволокъ, ихъ замѣнять новыми, если окажутся негодными для дальнѣйшаго употребленія, но волосъ вываривать, высушивать и расчесывать по мѣрѣ надобности, полагая ежегодно на утрату волоса при этой перебивкѣ три процента.		
Наволокъ хрящевыхъ на нижній тюфякъ	12 — на 10	8
Примѣчаніе. Набиваются 10 фунт. соломы.		
Носковъ вязаныхъ питяныхъ	5 паръ	2
Носковъ шерстяныхъ вязаныхъ	3 пары	1(**)
Одѣялъ канифасныхъ	2	(Ср. пол. 10. (Юж. пол. 8. (Сѣв. пол. 4.
Одѣялъ байковыхъ	15 на 10	(Ср. пол. 5. (Юж. пол. 7.
Платковъ носовыхъ полотняныхъ	4	3
Пододѣяльниковъ холщевыхъ	3	3
Подштанниковъ холщевыхъ	3	2
Полусапожки кожаные на байкѣ	2 п. на 10	2
Простынь холщевыхъ	4	3
Рубахъ холщевыхъ	4	2
Салфетокъ изъ салфеточной ткани	3	4
Туфель черной выростковой кожи съ задниками	2 пар.	1
Утиральниковъ изъ салфеточной ткани	4	3
Фуфаекъ байковыхъ	2	(С. пол. 3. (Ср. пол. 4. (Юж. пол. 5.
Халатовъ канифасныхъ	2	(Ср. пол. 8. (Юж. пол. 5.
Халатовъ байковыхъ	15 на 10	(С. пол. 4. (Ср. пол. 5. (Юж. пол. 6.
2. Разныя вещи.		
Блюдецъ фаянсовыхъ	15 на 10	—
Ватерклозетовъ желѣзныхъ (одинаковыхъ съ солдатскими)	1 на 5	10
Графиновъ бѣлаго стекла	1	—
Кроватей желѣзныхъ	1	20
(Такія же кровати полагаются для нижнихъ чиновъ и въ томъ же количествѣ.)		

(*) Званіе всѣхъ вещей какъ офицерскихъ, такъ и солдатскихъ по ихъ категоріямъ,—показано здѣсь въ алфавитномъ порядкѣ.

(**) Нѣкоторые изъ предметовъ вещеваго довольствія полагаются только въ извѣстныхъ полосахъ Имперіи и на разные сроки службы въ различныхъ полосахъ; буква с. п. означаетъ Сѣверную, ср. Среднюю, а ю. п. Южныя полосы.

47310

	Комплектъ вещей на одного больнаго.	Примѣрный срокъ вещей въ годахъ.
Кроватей деревянныхъ (впредь до замѣна опыхъ желѣзными.)	12 на 10	15
Кружекъ съ крышками оловянныхъ	1	15
Ложекъ столовыхъ новаго серебра	12 на 10	15
Ложекъ чайныхъ новаго серебра	12 на 10	20
Мисокъ съ крышками оловянныхъ	1	15
Ножей съ вилками желѣзныхъ	15 п. на 10	2
Солонокъ оловянныхъ	1 на 2	15
Стакановъ бѣлаго стекла	2	—
Столиковъ обыкновенныхъ	12 на 10	20
Стульевъ деревянныхъ	15 на 10	15
Тарелокъ глубокихъ оловянныхъ	15 на 10	14
Тарелокъ мелкихъ оловянныхъ	15 на 10	12
Уринниковъ оловянныхъ круглыхъ	1	15
Чайниковъ оловянныхъ съ крышками	1	10
Шандаловъ желтой мѣди	1	10
Щипцовъ свѣчныхъ желѣзныхъ	1	2
б. Солдатскія вещи:		
1. Бѣлье и одежда.		
Капотовъ суконныхъ на байкѣ	2 на 10	Въ С. пол. 8. — Ср. пол. 10. — Ю. пол. 12.
Наволокъ верхнихъ полотняныхъ на двѣ головныя подушки	6 паръ	4
Наволокъ нижнихъ хрящевыхъ на двѣ головныя подушки	4 пары	8
Примѣчаніе. Каждая наволока набивается 5-ю фунтами соломы.		
Одѣялъ тиковыхъ	15 на 10	Въ Ср. пол. 12. — Ю. пол. 7.
Одѣялъ суконныхъ	5 на 4	Въ С. пол. 5. — Ср. пол. 7. — Ю. пол. 9.
Платковъ носовыхъ полотняныхъ	3	4
Пододѣяльниковъ полотняныхъ	3	5
Подштанниковъ полотняныхъ	4	1½
Получулки холщевые	4	1
Простынь полотняныхъ	3	3
Рубахъ полотняныхъ	4	2
Рубахъ изъ равендуха для безпокойныхъ больныхъ	1 на 25	5
Сапоговъ войлочныхъ, кожею обшитыхъ	1 п. на 15	2
Скатертей	Въ ½ госп. 15 — госп. 1 кл. 30 — — 2 — 40 — — 3 — 60 — — 4 — 80	7
Туфлей кожаныхъ съ задниками	3 п.	1
Утиральниковъ полотняныхъ	3	3
Фуражка суконная	1 на 10	6
Фуфаекъ байковыхъ	1 на 10	2
Халатовъ тиковыхъ	15 на 10	Въ Ср. пол. 10. — Ю. пол. 6.
Халатовъ суконныхъ	5 на 4	— С. пол. 4. — Ср. пол. 5. — Ю. пол. 7.
Чулокъ суконныхъ	1 на 10	1
2. Разныя вещи.		
Кровати (см. офицерскія вещи).		
Кружекъ съ крышками оловянныхъ	1	13
Кружекъ деревянныхъ	по числу арестантскихъ мѣстъ.	5

47510

	Комплектъ вещей на одного больнаго.	Примѣрный срокъ вещей въ годахъ.
Ложекъ деревянныхъ	2	1
Мисокъ съ крышками оловянныхъ	1	13
Солонокъ оловянныхъ	1	15
в. Для общаго употребленія:		
Агитаклей для аптеки	По классу госпит. 1 и 2-го кл. 4; 3-го класса 6; 4-го — 8	2
Аршиновъ желѣзныхъ	2	30
Барометровъ	По 1 на госпиталь.	20
Бочекъ цѣльныхъ деревянныхъ	По клас. госпиталя: 1-го класса 6; 2-го — 9; 3-го — 12; 4-го — 18	6
Бочекъ разрѣзныхъ, или разрѣзовъ деревянныхъ	По клас. госпиталя: 1-го класса 4; 2-го — 6; 3-го — 8; 4-го — 12	6
Бутылей большихъ съ плетеною корзиною	По клас. госпиталя: 1-го класса 2; 2-го — 3; 3-го — 4; 4-го — 5	12
Ваннъ деревянныхъ	По клас. госпиталя: 1-го класса 6; 2-го — 8; 3-го — 12; 4-го — 20	8
Ватерклозетовъ	По клас. госпиталя: 1-го класса 6; 2-го — 10; 3-го — 15; 4-го — 20	10
Ведеръ деревянныхъ съ желѣзными обручами	По клас. госпиталя: 1-го класса 20; 2-го — 30; 3-го — 50; 4-го — 80	5
Ведеръ мѣрныхъ мѣдныхъ	На 3 на госпиталь.	20
Воронокъ жестяныхъ	По 5 на госпиталь.	5
Воронокъ	По клас. госпиталя: 1-го класса 3; 2-го — 5; 3-го — 8; 4-го — 12	5
Вѣсовъ большихъ	По 4 на госпиталь.	25
Къ нимъ разновѣса чугуннаго въ 9 пудовъ на каждые вѣсы	По 4 на госпиталь.	25
Вѣсовъ среднихъ съ разбивнымъ чугуннымъ пудовикомъ	По 2 на госпиталь.	25

47510

	Комплектъ вещей на одного больнаго.	Примѣрный срокъ вещей въ годахъ.
Вѣсовъ малыхъ для развѣшиванія порцій съ разбивнымъ чугуннымъ фунтовикомъ	По одному экземпляру для кухни, столовой и для каждаго изъ отдѣленій госпиталя.	10
Гиря составная мѣдная	По 2 на госпиталь.	20
Гребней роговыхъ	По 1 на 10 больныхъ.	1
Грохотовъ для аптеки	Въ 1, 2 и 3 клас. по 1 и въ 4—два.	10
Диванов	По 2 на госпиталь.	15
Досокъ для означенія нумера палаты и рода болѣзни	По числу входовъ въ палату.	20
Досокъ аппаратныхъ	1-го класса 5 2-го — 10 3-го — 15 4-го — 20	20
Досокъ для означенія числа больныхъ на каждой порціи	По 1-й на палату.	20
Досокъ для разноски порцій	По 1-й на палату.	20
Досокъ къ кроватямъ	1	20
Досокъ для кухни, опредѣляющихъ число и наименованіе порцій по палатамъ	По 2 на госпиталь.	20
Зонтиковъ глазныхъ тафтяныхъ	По числу мѣстъ для глазныхъ больныхъ.	3
Кадокъ	По клас. госпиталя (*).	
Кадочекъ	По клас. госпиталя: 1-го класса 3 2-го — 6 3-го — 8 4-го — 12	8
Канфорокъ желѣзныхъ	По клас. госпиталя: Въ 1 и 2 клас. 2 — 3—4 — 4	10
Кострюль, для припарокъ, желѣзныхъ.	По клас. госпиталя: 1-го класса 6 2-го — 8 3-го — 12 4-го — 20	1
Кострюль мѣдныхъ	По клас. госпиталя (**).	12

(*) *Примѣчаніе.*

	1 класса.	2 класса.	3 класса.	4 класса.
Въ 50 ведеръ	—	—	1	1
— 20 —	—	1	1	1
— 10 —	2	1	1	2
	2	2	3	4

(**) *Примѣчаніе.* Въ госпиталяхъ.

	1 класса.	2 класса.	3 класса.	4 класса.
Въ 8 ведеръ	—	—	1	2
— 6 —	1	1	—	—
— 3 —	1	2	2	3
— 2 ведра для аптеки	—	1	1	2
— » — — кухни	—	1	2	4
— 1 — — аптеки	1	2	3	3
— » — — кухни	1	1	2	3
— ½ — — аптеки	1	2	2	3
— » — — кухни	1	1	2	3
— 2 кружки для аптеки	2	2	3	4
— » — — кухни	2	2	3	4

47510

	Комплектъ вещей на одного больнаго.	Примѣрный срокъ вещей въ годахъ.
Катковъ для прачешной	Въ 1-мъ классѣ 2 Во 2-мъ — 3 Въ 3-мъ — 4 — 4-мъ — 6	10
Крановъ для аптеки мѣдныхъ	Въ госпиталяхъ 1, 2 и 3-го клас. по 1, а въ 4-мъ 2.	20
Крановъ для аптеки	По 1 на госпиталь.	2
Квашень для пекарни	1-го класса 2 2-го — 3 3-го — 4 4-го — 6	10
Клеенки двухсторонней для подкладыванія подъ трудно больныхъ	1 на 6 больныхъ.	1
Ковшей	По клас. госпиталя: 1-го класса 12 2-го — 20 3-го — 30 4-го — 45	2
Колоколовъ мѣдныхъ	По 1 на госпиталь.	20
Колоколовъ для кубовъ въ аптеку оловянныхъ	По 2 на госпиталь.	15
Конденсаторовъ для аптеки оловянныхъ	По 2 на госпиталь.	20
Котловъ для аптеки мѣдныхъ	По клас. госпиталя (*).	15
Котловъ чугунныхъ	По клас. госпиталя (*).	12
Корытъ для кухни	По клас. госпиталя: 1 и 2-го кл. по 2 3-го класса 3 4-го — 4	4
Кочерегъ	1 на 2 печки.	20
Креселъ для операціоннаго покоя	По 1 на госпиталь.	15
Круговъ половыхъ веревочныхъ	По дѣйствительной надобности.	1
Кружекъ мѣрныхъ мѣдныхъ	По 2 на госпиталь.	20
Кубовъ для аптеки мѣдныхъ	По 2 на госпиталь.	15
Леекъ деревянныхъ къ бочкамъ для подвоза воды	По числу бочекъ для подвоза воды.	4
Листовъ для аптеки мѣдныхъ	По 1 на госпиталь.	20
Ложекъ для аптеки мѣдныхъ	По 1 на госпиталь.	15
Ломовъ	По клас. госпиталя: 1-го класса 3 2-го — 4 3-го — 5 4-го — 6	20

(*) *Примѣчаніе.*

Въ госпиталяхъ.	I класса.	II класса.	III класса.	IV класса.
Въ 40 ведеръ	—	—	—	5
— 30 —	—	—	5	2
— 20 —	1	5	—	—
— 15 —	2	—	1	1

47310

	Комплектъ вещей на одного больнаго.	Примѣрный срокъ вещей въ годахъ.
Лопатъ желѣзныхъ для куренія	По клас. госпиталя: Въ 1 и 2 клас. 4 — 3—4 — 8	15
Лопатъ желѣзныхъ для очищенія двора и копанія ямъ	По клас. госпиталя: Въ 1 классѣ 14 Во 2 — 20 Въ 3 — 30 — 4 — 40	2
Лопатъ деревянныхъ для нечистотъ	По клас. госпиталя: Въ 1 классѣ 10 Во 2 — 15 Въ 3 — 25 — 4 — 40	1
Лопатъ длинныхъ деревянныхъ хлѣбныхъ	По клас. госпиталя: Въ 1 классѣ 2 Во 2 — 4 Въ 3 — 6 — 4 — 8	2
Лоханей большихъ деревянныхъ для прачешной	По клас. госпиталя: ½ госпиталя 3 1-го класса 5 2-го — 7 3-го — 10 4-го — 15	5
Лоханей деревянныхъ для бинтовъ	По клас. госпиталя: 1-го класса 5 2-го — 8 3-го — 12 4-го — 20	5
Молотковъ для аптеки	По 1 на госпиталь.	1
Ножей съ вилками	По клас. госпиталя: 1-го класса 10 2-го — 15 3-го — 25 4-го — 40	4
Ножей пластырныхъ для аптеки	2 на госпиталь.	3
Ножей кухонныхъ	По клас. госпиталя: 1 и 2 класса 3 3 — 5 4 — 8	2
Носилокъ для переноски трудно-больныхъ	Въ 1 классѣ 2 Во 2 — 3 Въ 3 — 4 — 4 — 6	20
Носилокъ для выноса мертвыхъ тѣлъ	Въ 1 и 2 классѣ по двѣ и въ 3 и 4 по три.	6
Печатей для Конторы и аптеки	По 3 на госпиталь.	25
Пилъ продольныхъ	По клас. госпиталя: Въ 1, 2 и 3 классѣ по 1, въ 4—2.	8
Прессъ аптечный съ приборомъ	1 на госпиталь.	Безъ срока.
Противней желѣзныхъ	По клас. госпиталя: 1-го и 2-го по 2, 3-го и 4-го по 4.	10

47510

	Комплектъ вещей на одного больнаго.	Примѣрный срокъ вещей въ годахъ.
Подпилковъ трехгранныхъ для точенія пилъ	По клас. госпиталя: Въ 1, 2 и 3 клас. по 1, въ 4—2.	2
Подпилковъ трехгранныхъ для аптеки	По 1 на госпиталь.	2
Подушекъ волосяныхъ для подкладыванія подъ трудно-больныхъ (*)	1 на 10.	Для навол. 3.
Мѣрной желѣзной посуды, комплектъ которой состоитъ: изъ осьмушки, полугарница, получетверика и четверика	Въ 1 и 2 классы по два, а въ 3 и 4 клас. по три.	20
Покрывалъ холщевыхъ на кравши	По клас. госпиталя: 1-го класса 6 2-го — 8 3-го — 10 4-го — 12	3
Покрывалъ на кравши суконныхъ	Въ ½ госпит. 3 1-го класса 5 2-го — 6 3-го — 8 4-го — 10	6
Полукружниковъ мѣдныхъ	По клас. госпиталя: Въ 1-мъ классѣ 6 Во 2-мъ — 10 Въ 3-мъ — 15 — 4-мъ — 25	20
Рукомойниковъ съ тазами	По клас. госпиталя: Въ 1-мъ классѣ 6 Во 2-мъ — 10 Въ 3-мъ — 15 — 4-мъ — 25	20
Рѣзакъ для аптеки	По 1 на госпиталь.	4
Рѣшетъ	Въ 1 и 2 классѣ по три, въ 3 и 4 по пяти.	1
Ситъ	Въ 1 и 2 классѣ по три, въ 3-мъ четыре и въ 4-мъ пять.	1
Скамеекъ деревянныхъ	По 1 на палату.	10
Сковородъ для кухни и аптеки	По клас. госпиталя: Въ 1 и 2 классѣ 6 3-мъ классѣ 12 4-мъ — 15	10
Столиковъ	1 на 2-хъ больныхъ и особо въ запасъ: 1-го класса 10 2-го — 20 3-го — 30 4-го — 50	20
Столовъ порціонныхъ	По клас. госпиталя: 1-го класса 5 2-го — 10 3-го — 15 4-го — 20	15

(*) *Примѣчаніе.* Подушки эти набиваются 12-ю фунтами конскаго волоса, на выварку и очистку котораго полагается 6% ремонту.

47510

	Комплектъ вещей на одного больнаго.	Примѣрный срокъ вещей въ годахъ.
Совковъ деревянныхъ для пекарни	По клас. госпиталя: 1-го и 2-го клас. 2, 3-го класса 3, 4-го — 4	10
Стакановъ для раздачи лекарствъ	По 1-му на палату.	—
Стаканчиковъ для чернильницъ	По клас. госпиталя: 1-го класса 10, 2-го — 15, 3-го — 20, 4-го — 25	—
Стульевъ для операціоннаго покоя и палатъ	По клас. госпиталя: 1-го класса 5, 2-го — 10, 3-го — 15, 4-го — 20	15
Сундуковъ для храненія денегъ	По 1-му на госпиталь.	60
Табуретовъ	По 1-му на 10 больныхъ.	10
Тазовъ мѣдныхъ	По клас. госпиталя: 1-го класса 10, 2-го — 15, 3-го — 25, 4-го — 55	6
Тарелокъ для перевязки	По клас. госпиталя: Въ ½ госпит. 8, — 1 классѣ 12, Во 2 — 20, Въ 3 — 25, — 4 — 35	15
Тагановъ	По клас. госпиталя: 1-го класса 2, 2-го — 3, 3-го — 4, 4-го — 5	20
Тепаклей для аптеки	По клас. госпиталя: 1-го класса 6, 2-го — 8, 3-го — 10, 4-го — 12	2
Терокъ	Въ 1 и 2 классѣ по три, въ 3 четыре, въ 4 пять и въ полугоспиталѣ двѣ.	1
Термометровъ	По числу палатъ.	15
Термометровъ для аптеки	По 2 на госпиталь.	15
Топоровъ для рабочихъ и аптеки	По клас. госпиталя: 1-го класса 10, 2-го — 15, 3-го — 20, 4-го — 30	5
Точилъ съ желѣзными веретенами	По 1 на госпиталь.	8

47510

	Комплектъ вещей на одного больнаго.	Примѣрный срокъ вещей въ годахъ.
Уполовниковъ	По клас. госпиталя: 1-го класса 4 2-го — 6 3-го — 8 4-го — 10	6
Уринниковъ круглыхъ, оловянныхъ	По клас. госпиталя: 1-го класса 20 2-го — 30 3-го — 50 4-го — 90	10
Ушатовъ съ водоносами	По 2 на палату. 1-го класса 20 2-го — 30 3-го — 50 4-го — 80	5
Фартуковъ холщевыхъ	1	1
Фонарей со стеклами	По клас. госпиталя: 1-го класса 10 2-го — 15 3-го — 20 4-го — 30	5
Фонарей стѣнныхъ	По клас. госпиталя: 1-го класса 6 2-го — 8 3-го — 12 4-го — 20	5
Чайниковъ мѣдныхъ	По клас. госпиталя (*):	12
Чайниковъ оловянныхъ	По клас. госпиталя: 1-го класса 6 2-го — 10 3-го — 15 4-го — 20	10
Чановъ	По клас. госпиталя: 1-го класса 4 2-го — 6 3-го — 8 4-го — 10	6
Часовъ стѣнныхъ	По клас. госпиталя: 1-го класса 3 2-го — 4 3-го — 6 4-го — 8	15
Чашекъ для кровопусканія оловянныхъ	По клас. госпиталя: 1-го класса 6 2-го — 10 3-го — 15 4-го — 20	20

(*) *Примѣчаніе.*

	I класса.	II класса.	III класса.	IV класса.
Въ 3 ведра для аптеки	—	—	—	1
— 1 — — —	1	1	1	1
— 1 — — палатъ	4	6	8	12
— ¾ — — аптеки	1	1	1	—
	6	8	10	14

47510

	Комплектъ вещей на одного больнаго.	Примѣрный срокъ вещей въ годахъ.
Чернильницъ съ песочницами, оловянныхъ	По клас. госпиталя: 1-го класса 10 2-го — 15 3-го — 20 4-го — 25	16
Чернильницъ съ песочницами въ мѣдной подставкѣ	По 4 на госпиталь.	20
Шаекъ банныхъ	По клас. госпиталя: 1-го класса 40 2-го — 50 3-го — 90 4-го — 180	2
Шандаловъ низкихъ чернаго желѣза	1 на 2 палаты.	10
Шандаловъ мѣдныхъ	По клас. госпиталя: Въ 1 и 2 клас. 5 — 3—4 — 7	15
Шандаловъ высокихъ	По клас. госпиталя: 1-го класса 6 2-го — 8 3-го — 12 4-го — 20	5
Ширмъ	По 1-му на палату.	Дереву 20, а тику 9 лѣтъ.
Штекбекеновъ	По клас. госпиталя: 1-го класса 6 2-го — 12 3-го — 20 4-го — 35	15
Шторъ обыкновенныхъ на окна	По числу оконъ.	10
Шторъ зеленыхъ на окна	По числу оконъ въ главныхъ палатахъ.	6
Штемпелей для клейменія бѣлья	По одному экземпляру каждаго наименованія.	20
Шкафовъ для вещей и бѣлья	По клас. госпиталя: 1-го класса 5 2-го — 10 3-го — 15 4-го — 20	20
Шкафовъ для лекарствъ	По клас. госпиталя: 1-го класса 5 2-го — 10 3-го — 15 4-го — 20	20
Шкафовъ для инструментовъ и бандажей	По 1 на госпиталь.	20
Щетокъ половыхъ	По числу помѣщеній, занятыхъ больными и хозяйственными заведеніями.	½
Щипцовъ свѣчныхъ	По числу палатъ.	2
Щипцовъ для каминовъ	Одни на каминъ.	15
Щипцы для тиглей	По клас. госпиталя: Въ 1 и 2 клас. 1 — 3—4 — 2	15
Щитовъ къ окнамъ	По мѣрѣ надобности.	10
Ящиковъ плевательныхъ	По 2 на три больныхъ.	15

47510

	Комплектъ вещей на одного больнаго.	Примѣрный срокъ вещей въ годахъ.
Ящиковъ для дровъ при каминахъ	По числу каминовъ.	8
Ящиковъ съ мѣстами для склянокъ и банокъ	По одному на палату.	10
г. Инструмента мастерскаго для портныхъ.		
Ножницъ	По клас. госпиталя: Въ 1, 2 и 3 клас. по двое и въ 4 по трое.	5
Утюговъ	Въ 1, 2 и 3 клас. по 2 и въ 4 по 3.	12
д. Цырюльничьяго прибора.		
Бритвъ	По 1 на 25 больныхъ.	2
Гребенокъ роговыхъ	По 1 на 50 больныхъ.	1
Кисетовъ кожаныхъ	По клас. госпиталя: 1-го класса 2, 2-го — 4, 3-го — 6, 4-го — 10	8
Мыльницъ съ кисточками		3
Оселковъ	По клас. госпиталя: 1-го класса 2, 2-го — 4, 3-го — 6, 4-го — 10	10
Ремней		8
Ножницъ		3
Утиральниковъ	По клас. госпиталя: 1-го класса 4, 2-го — 8, 3-го — 12, 4-го — 20	1
Фартуковъ		1
е. Инструмента пожарнаго.		
Багровъ	По клас. госпиталя: 1 и 2 клас. по 2, 3 — — 3, 4 — — 4	20
Ведеръ желѣзныхъ	По клас. госпиталя: 1-го и 2-го по 4, 3-го — 5, 4-го — 7	20
Ломовъ	Въ 1 и 2 классѣ по два, а въ 3 — три и въ 4 — четыре.	20
Лѣстницъ	По 1 на госпиталь.	20

47510

	Комплектъ вещей на одного больнаго.	Примѣрный срокъ вещей въ годахъ.
Топоровъ съ крюками	Въ 1 и 2 классѣ по четыре, а въ 3 и 4 — по шести.	20
Трубъ заливныхъ большихъ	По 1 на госпиталь.	10
— — ручныхъ	Въ 1, 2 и 3 классѣ по одной, а въ 4 двѣ.	10
ж. Обоза.		
Дровней обыкновенныхъ съ креслами	Въ 1 и 2 классѣ по двое, а въ 3 четыре и въ 4 шесть.	Въ С. п. 2. — Ср. п. 3. — Ю. п.
Дровней съ ящиками	Въ 1 и 2 классѣ по двое, а въ 3 четыре и въ 4 шесть.	8
Лошадей	По штату.	8
Обшивней	Въ 1 и 2 классѣ однѣ на каждый госпиталь, а въ 3 и 4 классѣ по двое.	Въ С. п. 4. — Ср. п. 6. — Ю. п. 8.
Роспусковъ	Въ 1 и 2 классѣ по двое, а въ 3 четыре и въ 4 пять.	5
Роспусковъ съ ящиками	Въ 1 и 2 классѣ по двое, въ 3 четыре и въ 4 шесть.	8
Телѣгъ	Въ 1 и 2 классѣ по одной, а въ 3 и 4 по двѣ.	Въ С. п. 8. — Ср. п. 6. — Ю. п. 4.
Хомутовъ съ принадлежностями	По числу лошадей.	8
з. Для малолѣтныхъ.		
Подштанниковъ полотняныхъ	4	1½
Получулокъ	4	1
Рубахъ полотняныхъ	4	2
Всѣ прочія вещи, необходимыя для малолѣтныхъ, удѣляются изъ содержимыхъ для нижнихъ чиновъ.		
и. Для женщинъ.		
Рубахъ холщевыхъ	4	2
Фуфаекъ байковыхъ	3 на 2	2
Чепцовъ полотняныхъ	2	1
Чулокъ холщевыхъ	4	1
Шугаевъ тиковыхъ	2	2
Примѣчаніе. Туфли и всѣ прочія вещи, необходимыя для больныхъ женщинъ, удѣляются изъ содержимыхъ для нижнихъ чиновъ.		
к. Особыя вещи.		
Иконъ святыхъ	По числу палатъ и жилыхъ хозяйственныхъ отдѣленій.	Безсрочно.

47510

	Комплектъ вещей на одного больнаго.	Примѣрный срокъ вещей въ годахъ.
Портретовъ царствующаго Императора	Одинъ на госпиталь.	Безсрочно.
Ларей для храненія разныхъ хозяйственныхъ принадлежностей	По дѣйствительной надобности.	20
Мѣшковъ парусинныхъ для храненія вещей, принадлежащихъ больнымъ	По числу мѣстъ въ госпиталѣ.	5
Покрововъ чернаго сукна	Въ 1 классѣ 2 — 2 — 3 — 3 — 4 — 4 — 5	8
Столовъ для присутствов. Комитета	По дѣйствительной надобности.	20
Стульевъ то же		
Столовъ для вскрытія труповъ		
Шкафовъ для храненія законовъ и дѣлъ		10
Счотовъ		
Ярлыковъ жестяныхъ къ мѣшкамъ	По числу мѣстъ въ госпиталѣ.	10

Примѣчаніе 1. Въ тѣхъ госпиталяхъ, гдѣ учреждены особыя отдѣленія для одержимыхъ душевными болѣзнями, количество вещей опредѣляется особо для каждаго.

Примѣчаніе 2. Въ полугоспиталяхъ количество вещей, назначаемыхъ для употребленія больнымъ, опредѣляется по разсчету числа мѣстъ, на которыя учреждается каждый полугоспиталь; прочими же предметами они снабжаются наравнѣ съ госпиталями 1-го класса.

Приложеніе XXX.

Къ ст. 320.

Наставленіе объ очищеніи вещей.

1. Очищеніе вещей, какъ госпитальныхъ, такъ и принадлежащихъ больнымъ, производится провѣтриваніемъ, усиленнымъ прогрѣваніемъ и окуриваніемъ ихъ химическими составами.

2. Въ первомъ случаѣ, суконныя и шерстяныя вещи отъ больныхъ, одержимыхъ тифозною горячкою и другими заразительными болѣзнями, вывѣтриваются на открытомъ воздухѣ въ продолженіе 12-ти часовъ послѣ каждаго умершаго и выписавшагося изъ госпиталя больнаго съ заразительною болѣзнію.

3. Усиленное прогрѣваніе вещей производится послѣ такихъ болѣзней, гдѣ одно провѣтриваніе признается недостаточнымъ, преимущественно послѣ болѣзней, зависящихъ отъ присутствія паразитовъ, какъ-то: чесотки, вшивости и т. п.

4. Подлежащія усиленному прогрѣванію вещи подвергаются дѣйствію температуры въ + 70° Реом., въ продолженіе не менѣе 12-ти часовъ.

5. Для этой цѣли при каждомъ госпиталѣ устраивается особая комната, въ которой, по развѣшиваніи вещей, температура можетъ быть скоро доведена до необходимой степени возвышенія.

Примѣчаніе. Въ дверяхъ этой комнаты должно быть вставлено небольшое окно съ термометромъ, для того, чтобы можно было наблюдать какъ за степенью тепла, такъ и за тѣмъ, чтобы развѣшенныя вещи не загорались.

6. Вещи, подлежащія дѣйствію усиленной теплоты, предварительно тщательно осматриваются, чтобы въ нихъ не находилось предметовъ легко воспламеняющихся, какъ-то: трута, зажигательныхъ спичекъ и т. п.

7. Въ тѣхъ случаяхъ, гдѣ для уничтоженія заразы необходимо производить окуриваніе вещей, выборъ способа и средствъ для этой цѣли предоставляется врачебному совѣщанію Госпитальнаго Комитета, которое въ этомъ отношеніи соображается съ научными данными.

8. Вещи, снятыя съ больныхъ и подлежащія очищенію посредствомъ усиленной теплоты или окуриванія, укладываются безъ замедленія въ особые холщевые мѣшки и переносятся въ комнату для очищенія, гдѣ мѣшки вмѣстѣ съ вещами развѣшиваются.

9. Для наблюденія за правильнымъ очищеніемъ вещей посредствомъ окуриванія Главный Врачъ госпиталя назначаетъ особаго фельдшера.

10. Химическіе составы для очищенія вещей отпускаются изъ госпитальной аптеки, по требованію Главнаго Врача, а если ихъ въ аптекѣ не положено имѣть, то они пріобрѣтаются покупкою по особымъ актамъ врачебнаго совѣщанія Госпитальнаго Комитета, съ утвержденія Начальника госпиталя.

47510

Приложеніе XXXI.
Къ ст. 326.
Форма.

Вѣдомость N военнаго госпиталя « » класса, о негодныхъ и неисправныхъ вещахъ, выслужившихъ примѣрно опредѣленные сроки за время съ 1 Января по 1 Іюля 18 года или съ 1 Іюля 18 года по 1 Января 18 года.

Въ теченіе полугодія, за которое составлена сія вѣдомость, состояло въ госпиталѣ больныхъ, въ сложности: офицеровъ 00 и нижнихъ чиновъ 000.

Примѣчаніе. Вещи должно прописывать по порядку наименованій, показанныхъ въ приложеніи XXIX, къ статьѣ 307, съ раздѣленіемъ на росты. Срокъ поступленія вещей въ дѣйствительное употребленіе считать съ 1 числа каждаго мѣсяца, въ коемъ взяты изъ магазина; но если будутъ взяты послѣ 15 числа, то считать уже съ 1 числа наступающаго мѣсяца.

Званіе вещей.	По классу госпиталя положено вещей.	Примѣрные сроки.	Состояло налицо:			Изъ числа сихъ вещей, при свидѣтельствѣ, найдено неисправныхъ и негодныхъ.														Заключеніе Коммиссіи.	Назначается къ требованію отъ интендантства.
			Съ котораго времени находится въ госпиталѣ.	Съ какого времени въ дѣйствительномъ употребленіи.	Количество.	Неисправныхъ, которыя предназначено починить.		Негодныхъ къ употребленію своимъ званіемъ.	Негодныя вещи предназначено обратить:								Продать:			
						Казенными мастеровыми.	Вольными мастеровыми.		Въ передѣлку.		На починку неисправныхъ.	Въ ветошь.	На стирки.	На припарки.	Въ лом.	Въ дрова.	Истребить.	Распоряженіемъ Госпитальнаго Комитета.	По соглашенію съ Окружнымъ Интендантскимъ Управленіемъ.		
									На госпитальныя вещи.	На рабочую одежду.											

47510

Приложеніе XXXII.
Къ ст. 326.
Форма.

Вѣдомость N военнаго госпиталя « » класса, о негодныхъ и неисправныхъ вещахъ, невыслужившихъ примѣрныхъ сроковъ, за время съ 1 Января по 1 Іюля 186 года (или съ 1 Іюля 18 года по 1 Января 18 года).

Въ теченіе полугодія, за которое составлена сія вѣдомость, состояло въ госпиталѣ больныхъ, въ сложности: офицеровъ 00 и нижнихъ чиновъ 000.

Примѣчаніе. Вещи должно прописывать по порядку наименованій, показанныхъ въ приложеніи XXIX, къ статьѣ 307, съ раздѣленіемъ на росты и съ подробнымъ изложеніемъ происшедшей въ нихъ порчи и причинъ преждевременной негодности. Срокъ поступленія вещей въ употребленіе разсчитывать какъ показано въ примѣчаніи къ приложенію XXXI.

Званіе вещей.	По классу госпиталя положено вещей.	Примѣрные сроки.	Состояло налицо: Съ котораго времени находится въ госпиталѣ.	Состояло налицо: Съ какого времени въ дѣйствительномъ употребленіи.	Состояло налицо: Количество.	Изъ числа сихъ вещей, при свидѣтельствѣ, найдено неисправныхъ и негодныхъ: Неисправныхъ, которыя предназначено починить: Казенными мастеровыми.	Неисправныхъ, которыя предназначено починить: Вольными мастеровыми.	Негодныхъ къ употребленію своимъ званіемъ.	Негодныя вещи предназначено обратить: Въ передѣлку: На госпитальныя вещи.	Въ передѣлку: На рабочую одежду.	На починку неисправныхъ.	Въ ветошь.	На стирки.	На припарки.	Въ ломъ.	Въ дрова.	Истребить.	Продать: Распоряженіемъ Госпитальнаго Комитета.	Продать: По согласію съ Окружнымъ Интендантскимъ Управленіемъ.	Заключеніе Коммиссіи.	Назначается къ требованію отъ интендантства.

Приложеніе XXXIII.
Къ ст. 328.

Правила для исчисленія количества госпитальныхъ вещей, подлежащихъ къ выключкѣ за выслугою примѣрныхъ сроковъ.

Повѣрка вѣдомостей о вещахъ, подлежащихъ исключенію, производится слѣдующимъ образомъ: каждое отдѣльно взятое наименованіе исключаемыхъ вещей, въ штатномъ его числѣ, умножается на среднее суточное число больныхъ; затѣмъ, полученныя произведенія раздѣляются сперва на штатное число больныхъ, а потомъ на число полугодій, составляющихъ примѣрный срокъ каждой вещи; полученное такимъ образомъ произведеніе опредѣляетъ цыфру вещей, подлежащихъ исключенію. *Напримѣръ:* для опредѣленія цыфры подлежащихъ исключенію байковыхъ фуфаекъ въ госпиталѣ 2-го класса, въ которомъ въ теченіе даннаго полугодія состояло среднимъ числомъ 274 больныхъ въ сутки, данныя слѣдующія: въ госпиталѣ 2-го класса штатное число больныхъ 300, штатное число фуфаекъ 30, срокъ имъ 2-хлѣтній или 4 полугодія. Основанное на этихъ данныхъ исчисленіе будетъ имѣть слѣдующую форму: $274 \times 30 = 8220 : 300 = 28 : 4 = 7$. Эта послѣдняя цыфра показываетъ число фуфаекъ, подлежащихъ исключенію.

При подобныхъ исчисленіяхъ принимается за правило:

1) Всякій остатокъ отъ раздѣленія одного числа на другое считается за цѣлое число. Такъ, въ приведенномъ выше примѣрѣ 28 принято за $27^{12}/_{30}$.

2) Такія вещи, которыя содержатся не по штатному числу больныхъ, а по классамъ госпиталей, слѣдовательно въ малой числительности, не подчиняя вышеприведенному разсчету, хотя бы и по прослуженіи сроковъ, исключать по особымъ актамъ.

47510

Приложеніе XXXIV.
Къ ст. 332.
Форма.

ТРЕБОВАТЕЛЬНАЯ ВѢДОМОСТЬ N военнаго госпиталя, « » класса, на вещи, подлежащія отпуску изъ N интендантскаго склада.

№
Число, мѣсяцъ и годъ.

Званіе вещей.	На пополненіе исключенныхъ изъ употребленія по выслугѣ примѣрныхъ сроковъ и по числу больныхъ, пользовавшихся въ госпиталѣ въ теченіе 1-го (или 2-го) полугодія 18 года.							На пополненіе исключенныхъ изъ употребленія сверхъ причитающихся по числу пользовавшихся больныхъ и до выслуги примѣрныхъ сроковъ, за время, показанное въ предыдущей графѣ.							По особымъ надобностямъ.							Всего.							Въ интендантскихъ складахъ: по какимъ книгамъ, когда и подъ какимъ № отпущенныя вещи записаны въ расходъ. Въ госпиталяхъ: по какимъ книгамъ, когда и подъ какимъ № полученныя вещи записаны въ приходъ.
	Счетомъ.	Мѣрою.			Вѣсомъ.			Счетомъ.	Мѣрою.			Вѣсомъ.			Счетомъ.	Мѣрою.			Вѣсомъ.			Счетомъ.	Мѣрою.			Вѣсомъ.			
	Число штукъ.	Аршинъ.	Вершковъ.	Дробныхъ.	Пуды.	Фунты.	Золотники.	Число штукъ.	Аршинъ.	Вершковъ.	Дробныхъ.	Пуды.	Фунты.	Золотники.	Число штукъ.	Аршинъ.	Вершковъ.	Дробныхъ.	Пуды.	Фунты.	Золотники.	Число штукъ.	Аршинъ.	Вершковъ.	Дробныхъ.	Пуды.	Фунты.	Золотники.	
Офицерскихъ.																												
Солдатскихъ.																												
Для общаго употребленія.																												

Примѣчанія: 1) Подъ особенными надобностями слѣдуетъ понимать: а) внезапную прибыль больныхъ сверхъ штатнаго числа; б) развитіе эпидемическихъ болѣзней, требующихъ особаго отпуска всѣхъ или нѣкоторыхъ вещей; в) учрежденіе особыхъ госпитальныхъ отдѣленій, что и означать въ третьемъ подраздѣленіи требовательной вѣдомости.—2) Требовательныя по этой формѣ вѣдомости представлять отъ Конторъ госпиталей Начальникамъ госпиталей, и отъ сихъ послѣднихъ въ Окружныя Интендантскія Управленія каждый разъ въ трехъ экземплярахъ, изъ коихъ: первый остается при дѣлахъ интендантскихъ складовъ; другой, послѣ отпуска вещей, препровождается отъ Главнаго Смотрителя склада въ Окружное Интендантское Управленіе, къ дѣламъ сего Управленія, а третій—отъ Главнаго же Смотрителя склада возвращается въ госпиталь одновременно съ отпускомъ вещей.

Смотритель госпиталя
Бухгалтеръ

Приложеніе XXXV.
Къ ст. 344.

Высочайше утвержденная, 15 Іюля 1869 года, табель матеріаламъ для мытья бѣлья и содержанія чистоты.

Мыла, на одинъ пудъ разныхъ фланелевыхъ и суконныхъ вещей полагается одинъ фунтъ, а на одинъ пудъ разныхъ бѣлевыхъ вещей—1 фунт. 24 золотника.

Поташа, на одинъ пудъ всякаго званія вещей, имѣющихъ пятна,—24 золотника.

Шелкъ и нитки, для починки бѣлья и вещей, поступившихъ въ стирку, расходуются по мѣрѣ дѣйствительной надобности; вообще же полагается нитокъ бѣлыхъ и суровыхъ по одному фунту на 10 человѣкъ больныхъ, а иголокъ—по одной на 5 человѣкъ больныхъ въ мѣсяцъ.

Мѣла, для чистки мѣдной и оловянной посуды, полагается на десять комплектовъ разнородной посуды по ¼ фунт. въ недѣлю, или по 1 фунт. въ мѣсяцъ.

Метелъ полагается въ госпиталяхъ 1-го и 2-го классовъ по одной на 5 мѣстъ, а въ госпиталяхъ 3-го и 4-го классовъ—по одной на 10 мѣстъ.

Вѣниковъ—по одному ежедневно на трехъ человѣкъ больныхъ, моющихся въ банѣ.

Дегтю—не болѣе 20 фунт. въ мѣсяцъ на каждую четырехколесную повозку.

Извести, для усыпки отхожихъ мѣстъ, для обмывки пола, сидѣньевъ и мочеваго жолоба,—не болѣе 1 пуд. 35 фунт. въ мѣсяцъ на каждое отхожее мѣсто. На рытье могилъ—по 50 коп. на каждую.

47310 47310

Приложеніе XXXVI.
Къ ст. 340 и 345.
Форма.

Тетрадь о вещахъ, поступившихъ и возвращенныхъ изъ стирки.

Примѣчаніе. Надзирателю надъ прачешной выдается тетрадь, которую онъ ведетъ по правиламъ, изложеннымъ въ 340 статьѣ.

Приходъ.

Поступило на прачешную.

Годъ, мѣсяцъ и число.	Косынокъ.			Наволокъ. Головныхъ холщевыхъ.		Наволокъ. Головныхъ хрящевыхъ.		Наволокъ. Головныхъ тюковъ.	Наволокъ. Тюфячныхъ тюковъ.	Наволокъ. Тюфячныхъ хрящевыхъ.		Одѣялъ канифасныхъ.	Платковъ носовыхъ.		Пододѣяльниковъ.		Подштанниковъ.		Простынь.		Рубахъ.			Салфетокъ.	
	Офицерскихъ.	Нижнихъ чиновъ.	Женскихъ.	Офицерскихъ.	Нижнихъ чиновъ.	Офицерскихъ.	Нижнихъ чиновъ.	Офицерскихъ.	Офицерскихъ.	Офицерскихъ.	Нижнихъ чиновъ.	Офицерскихъ.	Офицерскихъ.	Нижнихъ чиновъ.	Офицерскихъ.	Нижнихъ чиновъ.	Офицерскихъ.	Нижнихъ чиновъ.	Офицерскихъ.	Нижнихъ чиновъ.	Офицерскихъ.	Нижнихъ чиновъ.	Женскихъ.	Офицерскихъ.	
Осталось къ 1-му числу Января 186 года.																									
Поступило.																									
1-го Января . .																									
2 — . .																									
3 — . .																									
4 — . .																									
5 — . .																									
6 — . .																									
7 — . .																									
Итого . .																									
Остается на прачешной																									
Поступило.																									
8-го Января . .																									
9 — . .																									
10 — . .																									
11 — . .																									
12 — . .																									
13 — . .																									
14 — . .																									
Итого . .																									
Остается на прачешной и т. д.																									
Всего въ Январѣ . .																									
Остается на прачешной къ 1-му числу Февраля.																									

Годъ, мѣсяцъ и число.	Скатертей.	Утиральниковъ.		Носковъ.	Получулковъ.		Халатовъ канифасныхъ.	Одѣялъ тиковыхъ.	Одѣялъ.		Фуфаекъ.		Халатовъ.		Носковъ шерстяныхъ.	Чулокъ суконныхъ.	Женскихъ.						Покрывалъ.								Вѣсъ бѣлья.		Мыла.		Поташу.		Росписка надзирателя прачешной.
	Офицерскихъ.	Офицерскихъ.	Нижнихъ чиновъ.	Офицерскихъ.	Офицерскихъ.	Нижнихъ чиновъ.	Офицерскихъ.	Офицерскихъ.	Офицерскихъ.	Нижнихъ чиновъ.	Офицерскихъ.	Нижнихъ чиновъ.	Офицерскихъ.	Нижнихъ чиновъ.	Офицерскихъ.	Офицерскихъ.	Чепцовъ.	Юбокъ.	Шугаевъ.	Капотовъ тиковыхъ.	Шторъ.	Фартуковъ.	Рубахъ съ длинными рукавами.	Ушатныхъ.	Ведерныхъ.	На квашни.	Ветошн.	Компрессы.	Бинты.	Стирки.	Половики.	Пуды.	Фунты.	Пуды.	Фунты.	Пуды.	Фунты.	
Осталось къ 1-му числу Января 186 года.																																					
Поступило.																																					
1-го Января . .																																					
2 — . .																																					
3 — . .																																					
4 — . .																																					
5 — . .																																					
6 — . .																																					
7 — . .																																					
Итого . .																																					
Остается на прачешной																																					
Поступило.																																					
8-го Января . .																																					
9 — . .																																					
10 — . .																																					
11 — . .																																					
12 — . .																																					
13 — . .																																					
14 — . .																																					
Итого . .																																					
Остается на прачешной и т. д.																																					
Всего въ Январѣ . .																																					
Остается на прачешной къ 1-му числу Февраля.																																					

47510

Расходъ.

Возвращено изъ прачешной.

Годъ, мѣсяцъ и число.	Косынокъ. Офицерскихъ.	Косынокъ. Нижнихъ чиновъ.	Косынокъ. Женскихъ.	Наволокъ. Головныхъ холщевыхъ. Офицерскихъ.	Наволокъ. Головныхъ холщевыхъ. Нижнихъ чиновъ.	Наволокъ. Головныхъ хрящевыхъ. Офицерскихъ.	Наволокъ. Головныхъ хрящевыхъ. Нижнихъ чиновъ.	Наволокъ. Головныхъ тиковыхъ. Офицерскихъ.	Наволокъ. Тюфячныхъ тиковыхъ. Офицерскихъ.	Наволокъ. Тюфячныхъ хрящевыхъ. Офицерскихъ.	Наволокъ. Тюфячныхъ хрящевыхъ. Нижнихъ чиновъ.	Одѣялъ канифасныхъ. Офицерскихъ.	Платковъ носовыхъ. Офицерскихъ.	Платковъ носовыхъ. Нижнихъ чиновъ.	Пододѣяльниковъ. Офицерскихъ.	Пододѣяльниковъ. Нижнихъ чиновъ.	Подштанниковъ. Офицерскихъ.	Подштанниковъ. Нижнихъ чиновъ.	Простынь. Офицерскихъ.	Простынь. Нижнихъ чиновъ.	Рубахъ. Офицерскихъ.	Рубахъ. Нижнихъ чиновъ.	Рубахъ. Женскихъ.	Салфетокъ. Офицерскихъ.	Скатертей. Офицерскихъ.	Утиральниковъ. Офицерскихъ.	Утиральниковъ. Нижнихъ чиновъ.	Носковъ. Офицерскихъ.	Получулокъ. Офицерскихъ.	Получулокъ. Нижнихъ чиновъ.	Халатовъ канифасныхъ. Офицерскихъ.	Одѣялъ тиковыхъ. Офицерскихъ.	Одѣялъ. Офицерскихъ.	Одѣялъ. Нижнихъ чиновъ.	Фуфаекъ. Офицерскихъ.	Фуфаекъ. Нижнихъ чиновъ.	Халатовъ. Офицерскихъ.	Халатовъ. Нижнихъ чиновъ.	Носковъ шерстяныхъ. Офицерскихъ.	Чулокъ. Офицерскихъ.	Женскихъ. Чепцовъ.	Женскихъ. Юбокъ.	Женскихъ. Шугаевъ.	Женскихъ. Капотовъ тиковыхъ.	Шторъ.	Фартуковъ.	Рубахъ съ длинными рукавами.	Покрывалъ. Ушатныхъ.	Покрывалъ. Ведерныхъ.	На кващни.	Ветоши.	Компрессы.	Бинты.	Стирки.	Половики.	Росписка Коммисара.	Отмѣтка.
Возвращено.																																																									
1-го Января . .																																																									
2 — . .																																																									
3 — . .																																																									
4 — . .																																																									
5 — . .																																																									
6 — . .																																																									
7 — . .																																																									
Итого . .																																																									
Возвращено.																																																									
8-го Января . .																																																									
9 — . .																																																									
10 — . .																																																									
11 — . .																																																									
12 — . .																																																									
13 — . .																																																									
14 — . .																																																									
Итого . .																																																									
Возвращено.																																																									
и т. д.																																																									
Всего въ Январѣ.																																																									

47510

Приложеніе XXXVII.

Къ ст. 345.

Форма.

Шнуровая тетрадь для записки собственныхъ и казенныхъ вещей, поступившихъ съ больныхъ изъ амуничника на прачешную и сданныхъ Коммисару, для возвращенія въ амуничникъ.

Нумеръ по порядку.	Поступило въ прачешную.							Возвращено.				
	Годъ, мѣсяцъ и число.	Подъ какими №№ амуничника.	Званіе вещей.	Число вещей.	Вѣсъ.	Мыло, поташъ и проч.	Росписка въ пріемѣ вещей.	Годъ, мѣсяцъ и число.	Подъ какими №№ амуничника.	Званіе вещей.	Число вещей.	Росписка въ пріемѣ вещей.
1	1867 г. 1-го Янв.	121	Рубаха бумажная	1			NN	1867 г. 5-го Янв.	121	Всѣ тѣ же вещи получилъ.		NN
			Подштанники холщевые	1								
			Шинель (для окуриванія)	1								
2	2-го —	330	Рубаха холщевая	1			NN	9-го —	330	Получилъ за исключеніемъ: Портянокъ.	1	NN
			Портянки	2								
			Мундиръ (для окуриванія)	1								
			Брюки	1								
			и т. д.							и т. д.		

Примѣчаніе. Поступленіе вещей вноситъ въ книгу надзиратель амуничника; въ пріемѣ ихъ росписывается надзиратель прачешной.

Примѣчаніе. Назначенныя къ обратной сдачѣ вещи вносятся въ книгу надзирателя надъ прачешною; въ полученіи ихъ росписывается надзиратель амуничника.

Приложеніе XXXVIII.

Къ ст. 352.

Высочайше утвержденная, 15 Іюля 1869 года, табель порціямъ для больныхъ въ постоянныхъ военныхъ госпиталяхъ.

Наименованіе порцій.	Количество продуктовъ для одной порціи.	Примѣчаніе.
Для офицеровъ, скромныя.		
Ординарная № 1-го.		
Завтракъ.		
Чаю съ сахаромъ	¼ кружки.	
Хлѣба бѣлаго	½ фунта.	

47510

Наименованіе порцій.	Количество продуктовъ для одной порціи.	Примѣчаніе.
Обѣдъ и ужинъ.		
Говядины для щей	7/8 фунта.	
— — жаркаго	7/8 —	
Капусты квашеной бѣлой	1/2 кружки.	
Крупъ овсяныхъ	1/8 фунта.	
Соли	7 золотниковъ.	
Масла коровьяго	7 —	
Хлѣба ржанаго	1 1/2 фунта.	
Квасу	1 кружка.	
Ординарная № 2-го.		
Завтракъ.		
Чаю съ сахаромъ	1/4 кружки.	
Хлѣба бѣлаго	1/2 фунта.	
Обѣдъ и ужинъ.		
Для супа говядины	7/8 фунта.	
Крупы перловой, или	1/4 —	
— рисовой, или	19 золотниковъ.	
— манной, или	19	
Картофеля	1 1/2 фунта.	
Телятины для жаркаго	7/8 —	
Соли	6 золотниковъ.	
Кореньевъ	12 —	
Масла коровьяго	5 —	
Хлѣба бѣлаго	1 1/2 фунта.	
Средняя.		
Завтракъ.		
Чаю съ сахаромъ	1/4 кружки.	
Хлѣба бѣлаго	1/4 фунта.	
Обѣдъ и ужинъ.		
Для супу курицы	1/2 штуки.	
Крупы перловой, или	1/4 фунта.	
— рисовой, или	19 золотниковъ.	
— манной, или	19 —	
Картофеля	1 1/2 фунта.	
Соли	5 золотниковъ.	
Кореньевъ	12 —	
Хлѣба бѣлаго	3/4 фунта.	
Слабыя.		
Слабыя порціи для офицеровъ назначаются тѣ же, что и для нижнихъ чиновъ, но при нихъ чай полагается по офицерскому положенію.		

47310

Наименованіе порцій.	Количество продуктовъ для одной порціи.	Примѣчаніе.
Для нижнихъ чиновъ, скоромныя.		
Ординарная № 1-го.		
Завтракъ.		
Крупъ овсяныхъ, или	1/8 фунта.	
— ячныхъ	1/8 —	
Жира съ бульона средней порціи	2 золотника.	
Соли	2 —	
Хлѣба ржанаго	1/2 фунта.	
Обѣдъ и ужинъ.		
Говядины	1 фунтъ.	
Крупъ овсяныхъ, или	1/8 фунта.	
— ячныхъ	1/8 —	
Капусты квашеной полубѣлой	1/2 кружки.	
Соли	5 золотниковъ.	
Перцу	1/10 золотника.	
Хлѣба ржанаго	1/2 фунта.	
Квасу	1 кружка.	
Для крутой каши.		
Крупъ гречневыхъ	1/4 фунта.	
Соли	1 золотникъ.	
Жира съ бульона средней порціи	3 золотника.	
Ординарная № 2-го.		
Завтракъ.		
Крупъ овсяныхъ, или	1/8 фунта.	
— ячныхъ	1/8 —	
Соли	2 золотника.	
Жира съ бульона	2 —	
Хлѣба бѣлаго	1/4 фунта.	
Обѣдъ и ужинъ.		
Говядины	7/8 фунта.	
Крупъ перловыхъ, или	1/4 —	
— манныхъ, или	19 золотниковъ.	
— рисовыхъ, или	1/6 фунта.	
Картофелю	1 1/2 —	
Соли	4 золотника.	
Кореньевъ и зелени	12 золотниковъ.	
Хлѣба бѣлаго	1 1/4 фунта.	

47510

Наименованіе порцій.	Количество продуктовъ для одной порціи.	Примѣчаніе.
Средняя.		
Завтракъ.		
Крупъ овсяныхъ, или	½ фунта.	
— ячныхъ	⅛ —	
Жира съ бульона	2 золотника.	
Соли	2 —	
Хлѣба бѣлаго	¼ фунта.	
Обѣдъ и ужинъ.		
Говядины	½ фунта.	
Крупъ перловыхъ, или	16 золотниковъ.	
— манныхъ, или	13 —	
— рисовыхъ, или	16 —	
Картофелю	1 фунтъ.	
Кореньевъ и зелени	8 золотниковъ.	
Соли	4 —	
Хлѣба бѣлаго	1 фунтъ.	
Слабая № 1-го.		
Кашица на молокѣ.		
Завтракъ.		
Молока вареная	¼ кружки.	
Хлѣба бѣлаго	¼ фунта.	
Обѣдъ и ужинъ.		
Крупъ манныхъ	19 золотниковъ.	
Молока коровьяго	1 кружка.	
Соли	1 золотникъ.	
Хлѣба бѣлаго	¾ фунта.	
Слабая № 2-го.		
Протертая овсянка.		
Завтракъ.		
Чаю съ сахаромъ	¼ кружки.	
Хлѣба бѣлаго	¼ фунта.	

47510

Наименованіе порцій.	Количество продуктовъ для одной порціи.	Примѣчаніе.
Обѣдъ и ужинъ.		
Крупъ овсяныхъ	1/4 фунта.	
Соли	4 золотника.	
Масла коровьяго	3 —	
Хлѣба бѣлаго	1/2 фунта.	
Слабая № 3-го.		
Компотъ.		
Завтракъ.		
Чаю съ сахаромъ	1/4 кружки.	
Обѣдъ и ужинъ.		
Черносливу, или	1/4 фунта.	
Яблокъ сушеныхъ	1/4 —	
Патоки сахарной	1/4 —	
Хлѣба бѣлаго и для чаю	1/2 —	
Слабая № 4-го.		
Уха.		
Завтракъ.		
Чаю съ сахаромъ	1/4 кружки.	
Обѣдъ и ужинъ.		
Рыбы мелкой	1/2 фунта.	
Соли	3 золотника.	
Зелени	10 золотниковъ.	
Хлѣба бѣлаго и для чаю	1/2 фунта.	
Слабая № 5-го.		
Вареное молоко.		
Завтракъ.		
Чаю съ сахаромъ	1/4 кружки.	
Хлѣба бѣлаго	1/4 фунта.	

47310

Наименованіе порцій.	Количество продуктовъ для одной порціи.	Примѣчаніе.
Обѣдъ и ужинъ.		
Молока коровьяго вареная	1 кружка.	
Хлѣба бѣлаго	1/2 фунта.	
Слабая № 6-го.		
Кисель клюквенный.		
Завтракъ.		
Чаю съ сахаромъ	1/4 кружки.	
Обѣдъ и ужинъ.		
Клюквы	1/2 фунта.	
Муки картофельной	1/4 —	
Патоки или	1/4 —	
Сахару	1/8 фунта.	
Соли	2 золотника.	
Хлѣба бѣлаго и для чая	1/2 фунта.	
Постныя:		
Ординарная.		
Завтракъ.		
Крупъ овсяныхъ или	1/8 фунта.	
Крупъ ячныхъ	1/2 —	
Соли	2 золотника.	
Масла конопляная или	2 —	
— подсолнечнаго	2 —	
Хлѣба ржанаго	1/2 фунта.	
Обѣдъ и ужинъ.		
Капусты квашеной полубѣлой	1/2 кружки.	
Крупъ овсяныхъ	1/8 фунта.	
Спятковъ или	1/8 —	
Грибовъ сушеныхъ полубѣлыхъ или	6 золотниковъ.	
Масла конопляная или	4 —	
Картофелю	3 фунта.	
Соли	5 1/2 золотниковъ.	
Перцу	1/10 золотника.	
Муки пшеничной	6 золотниковъ.	
Хлѣба ржанаго	2 фунта.	
Квасу	1 кружка.	
Для крутой каши.		
Крупъ гречневыхъ	1/4 фунта.	
Соли	1 золотникъ.	
Масла конопляная	3 золотника.	

47510

Наименованіе порцій.	Количество продуктовъ для одной порціи.	Примѣчаніе.
Средняя.		
Завтракъ.		
Крупъ овсяныхъ или	1/3 фунта.	
— ячныхъ	1/5 —	
Соли	2 золотника.	
Масла коноплянаго	2 —	
Хлѣба бѣлаго	1/4 фунта.	
Обѣдъ и ужинъ.		
Крупъ овсяныхъ или	1/4 фунта.	
Крупъ ячныхъ или	1/4 —	
— пшеничныхъ или	1/4 —	
Картофелю или	2 —	
Снятковъ или	1/8 —	
Грибовъ сушеныхъ полубѣлыхъ или	6 золотниковъ.	
Масла коноплянаго	4 —	
Картофелю, гдѣ супъ не картофельный	1/2 фунта.	
Луку	6 золотниковъ.	
Соли	4 —	
Хлѣба бѣлаго	1 фунтъ.	
Слабая.		
Завтракъ.		
Чаю съ сахаромъ	1/4 кружки.	
Обѣдъ и ужинъ.		
Муки овсяной	1/2 фунта.	
Меду	12 золотниковъ.	
Соли	2 —	
Хлѣба бѣлаго и для чаю	1/2 фунта.	
Цынготная.		
Скоромная и постная.		
Больнымъ офицерамъ и нижнимъ чинамъ, одержимымъ цынгою, производится ординарная порція, съ добавленіемъ окрошки, состоящей въ скоромной порціи изъ варившагося въ щахъ мяса, а въ постной просто изъ:		
Капусты квашеной бѣлой	1/8 кружки.	
Хрѣна	1/4 фунта.	
Луку зеленаго или	1/4 —	
— рѣпчатаго	8 золотниковъ.	

Примѣчанія: 1) Для приготовленія чая полагается: на 20 офицеровъ въ сутки: чаю 1/8 фунта и сахару 1 1/2 фунта, а для нижнихъ чиновъ, на каждаго въ сутки чаю 1/8 золотника и сахару 3 золотника.—2) Ежели курицы достать нельзя для офицерской средней порціи, то замѣнять ее однимъ фунтомъ телятины въ сутки.—3) Телятину, положенную для жаркаго на офицерской ординарной № 2-го порціи, если ее достать нельзя, замѣнять бараниной.—4) Для крутой каши нижнимъ чинамъ въ скоромной порціи полагается всегда жиръ, снимаемый съ бульона ординарной № 2-го и средней порцій, какъ равно и для кашицы на завтракъ; но если бы, по мѣстнымъ обстоятельствамъ, жира снимаемаго съ бульона этихъ порцій, за обращеніемъ въ тотъ же день къ крутой кашѣ, было недостаточно

47510

для завтрака на другой день, то дозволяется для кашицы на завтракъ выдавать масла коровьяго 2 золотника.—5) Больнымъ нижнимъ чинамъ, состоящимъ на ординарныхъ № 1-го и 2-го порціяхъ, выдается на руки говядины по 40 золотниковъ.—6) Изъ продуктовъ, положенныхъ для каждой порціи, должно вываривaться жидкости на ординарной № 1 порціи 2 кружки, на ординарной № 2—1½ кружки и на средней 1 кружка.—7) Опредѣленный на ординарной № 2-го порціи хлѣбъ бѣлый къ обѣду и ужину 1¼ фунта, по усмотрѣнію Ординаторовъ, можетъ быть замѣняемъ 2-мя фунтами чернаго хлѣба и 1 кружкою квасу.—8) Постныя порціи для офицеровъ назначаются тѣ же, какія опредѣлены для нижнихъ чиновъ, но вообще эти порціи выдаются больнымъ офицерамъ и нижнимъ чинамъ только по ихъ желанію и съ разрѣшенія Главнаго Врача.—9) Вмѣсто щей изъ капусты на ординарной порціи можно производить борщъ изъ квашеныхъ бураковъ, или, въ лѣтнее время, изъ зелени и капусты, полагая зелени ½ фунта и капусты ¼ кружки.—10) Опредѣленныя по табели постныя порціи выдаются больнымъ во время поста, по ихъ желанію, и по Средамъ и Пятницамъ въ мясоѣдъ.—11) Перловыя и манныя крупы можно замѣнять пшеничными и Смоленскими, при затрудненіи для пріобрѣтенія первыхъ, а рисовыя—рисомъ Персидскимъ, если послѣдній окажется выгоднѣе.—12) Коренья должны состоять изъ царей, сельдерей, петрушки, моркови, луку и брюквы, если всѣ вмѣстѣ пріобрѣтаются не дорого, а въ противномъ случаѣ,—изъ тѣхъ, которые можно легко пріобрѣтать.—13) Черносливъ для компота можно замѣнить другими фруктами, если это будетъ выгоднѣе, или окажется не дороже чернослива.—14) Въ тѣхъ мѣстахъ, гдѣ медъ пріобрѣтается не дороже патоки, дозволяется замѣнять одно другимъ.—15) Такъ какъ нѣкоторые припасы, входящіе въ составъ порціи, по разнымъ мѣстнымъ климатическимъ, или какимъ либо случайнымъ обстоятельствамъ, не вездѣ можно легко и дешево пріобрѣтать, то, въ такомъ случаѣ, дорогіе предметы и трудно пріобрѣтаемые можно замѣнять дешевыми и легко пріобрѣтаемыми; но, для ограниченія произвола, замѣна эта допускается не иначе, какъ по обсужденіи этого обстоятельства въ Госпитальномъ Комитетѣ, причемъ долженъ быть составленъ актъ за подписью всѣхъ Членовъ, съ о*ъясненіемъ причинъ, по которымъ полагается одинъ продуктъ замѣнить другимъ, который и представляется на утвержденіе Начальника госпиталя.—16) Изъ количества соли, опредѣленнаго на ординарныхъ и средней порціяхъ, 2 золотника отдается на кухню для приготовленія пищи, а остальное количество отъ этихъ порцій и все количество, опредѣляемое для слабыхъ порцій, выдается больнымъ.—17) Въ праздникъ Св. Пасхи больнымъ, по назначенію Главнаго Врача, приготовляется пасха, полагая на каждаго по ¼ фунта кулича, 7 золотниковъ творогу и по одному яйцу.—18) Больнымъ офицерамъ и нижнимъ чинамъ, состоящимъ на ординарной № 1-го и средней порціяхъ, слѣдуетъ производить для питья воду, какъ равно и на слабой порціи, но при послѣдней дозволяется отпускать нѣкоторымъ изъ больныхъ, по указанію Ординаторовъ, изъ аптеки то, что ими признано будетъ нужнымъ.—19) Для тѣхъ больныхъ, которымъ, по роду болѣзни, необходимы растительныя кислоты, могутъ быть отпускаемы изъ аптеки: уксусъ, лимоны, клюква и разныя кисловатыя ягоды.—20) По произведеннымъ опытамъ оказалось, что говядина лучшаго качества, Черкасская, даетъ при варкѣ изъ пуда 5 фунтовъ бульоннаго жиру и болѣе, хорошая изъ Русской скотины болѣе 3 фунтовъ и посредственная, изъ Русской же скотины, непремѣнно болѣе 2-хъ фунтовъ.—21) Въ мѣстностяхъ, гдѣ нѣтъ клюквы, можно замѣнять ее другими кислыми, но зрѣлыми и употребляемыми въ пищу, ягодами, или морсомъ изъ нихъ, который можетъ заготовляться въ прокъ. За недостаткомъ же того и другаго можно приготовлять кисель съ квасомъ, гдѣ вино дешево—съ краснымъ виномъ.—22) Крутой гречневой каши, изъ положенныхъ для нея припасовъ, должно выходить для каждаго больнаго не менѣе ½ фунта или около 50-ти золотниковъ; таковое количество и слѣдуетъ отпускать каждому больному на ординарной порціи.—23) Употребленіе пива допускается только въ особенныхъ случаяхъ, по признанной Главнымъ Врачемъ необходимости, исключительно для больныхъ цынгою, получающихъ среднюю порцію, какъ скоромную, такъ и постную, и для больныхъ изнуренныхъ, а вино назначать однимъ трудно-больнымъ или поправляющимся послѣ тяжкихъ болѣзней въ первые дни. Во всѣхъ этихъ случаяхъ пиво и вино отпускаются изъ аптеки.—24) Медъ, опредѣленный для слабой постной порціи, можетъ быть замѣненъ ¼ кружкою молока изъ маковыхъ или конопляныхъ сѣмянъ; изъ 27-ми золотниковъ конопляного или маковаго сѣмяни выходитъ молока ½ кружки.—25) Изъ меда, положеннаго для слабой постной порціи, приготовляется сыта, коей изъ 12-ти золотниковъ меда должно выходить полтора фунта.—26) Если для больныхъ, состоящихъ на средней и слабыхъ порціяхъ, назначено будетъ производить для питья воду, смѣшанную съ клюквою, или сахаромъ, или же сухарную, или перловую воду, то для составленія этого питья полагать:

на одну кружку клюквенной воды 12 золотн. клюквеннаго соку;

на одну кружку сахарной воды сахару 9 золотниковъ;

на одну кружку сухарной воды 24 золотника ржанаго хлѣба;

на одну кружку перловой воды 15 золотниковъ перловыхъ крупъ.

27) На приготовленіе назначаемыхъ Ординаторами порцій для дѣтей, пользующихся въ госпиталѣ, припасы отпускаются для дѣтей 10-ти лѣтъ и старше—въ тѣхъ же размѣрахъ, какъ и для взрослыхъ, а для дѣтей моложе 10-ти лѣтъ—въ половинныхъ, противъ положенныхъ для взрослыхъ, количествахъ.

*

47510

Приложеніе XXXIX.
Къ ст. 355 и 419.
Форма.

Коммисаріатскій разсчетъ на порціи въ N госпиталѣ.

На 00 Января 186 года.

Для 00 больныхъ, по требованіямъ Ординаторовъ назначено порцій.

Корпуса, занимаемые больными.	№ № Отдѣленій.	№ № Палатъ.	Для офицеровъ.									Для нижнихъ чиновъ.									Для малолѣтнихъ.										Итого.
			Скоромныхъ.			Слабыхъ.						Скоромныхъ.			Постныхъ.			Слабыхъ.				До 10-ти лѣтъ.									
			Ординарныхъ.									Ординарныхъ.									Скоромныхъ.			Постныхъ.			Слабыхъ.			
			№ 1-й.	№ 2-й.	Средняя.	№ 1-й.	№ 2-й.	№ 3-й.	№ 4-й.	№ 5-й.	№ 6-й.	№ 1-й.	№ 2-й.	Средняя.	Ординарныхъ.	Среднихъ.	Слабыхъ.	№ 1-й.	№ 2-й.	и проч.	Ординарныхъ.	№ 1-й.	№ 2-й.	Средняя.	Ординарныхъ.	Среднихъ.	Слабыхъ.	№ 1-й.	№ 2-й.	и проч.	
Въ Главномъ.	I	1, 2, 3, 4, 5.																												
	II	5, 7, 8.																												
	III	9, 10, 11, 12.																												
	IV	13, 14.																												
	V	15, 16, 17, 18.																												
	VI	19, 20, 21.																												
	VII	22.																												
		Офицерскія.																												
Въ лѣтнемъ.	I	1, 2, 3, 4.																												
	II	5, 6.																												
	III	7, 8, 9, 10, 11.																												
		Итого																												

Коммисаръ NN

47510

47310

Января 00 дня 186 года назначены порціи.

				Число порцій.	На означенныя Ордина
					Хлѣба. Ржанаго. Пуды.
					Фунты.
					Бѣлаго. Пуды.
					Фунты.
					Говядины. Пуды.
					Фунты.
					Телятины. Пуды.
					Фунты.
					Кур. Штукъ.
					К р у п ъ. Овсяныхъ. Пуды.
					Фунты.
					Ячныхъ. Пуды.
					Фунты.
					Манныхъ. Пуды.
					Фунты.
					Золотника.
					Перловыхъ. Пуды.
					Фунты.
					Рисовыхъ. Пуды.
					Фунты.
					Пшенныхъ. Пуды.
					Фунты.
					Гречневыхъ. Пуды.
					Фунты.
					Капусты бѣлой. Ведра.
					кочней.
Для офицеровъ.	Скоромныхъ.	Ординарныхъ.	№ 1-й		
			№ 2-й		
		Средняя			
	Слабыхъ.	№ 1-й			
		№ 2-й			
		№ 3-й			
		№ 4-й			
		и проч.			
	Итого				
Для нижнихъ чиновъ.	Скоромныхъ.	Ординарныхъ.	№ 1-й		
			№ 2-й		
		Средняя			
	Постныхъ.	Ординарныхъ			
		Среднихъ			
		Слабыхъ			
	Слабыхъ.	№ 1-й			
		№ 2-й			
		№ 3-й			
		и проч.			
Для малолѣтнихъ.	От 10 до 13 лѣтъ. Скоромныхъ.	Ординарныхъ.	№ 1-й		
			№ 2-й		
		Средняя			
	Постныхъ.	Ординарныхъ			
		Среднихъ			
		Слабыхъ			
	Слабыхъ.	№ 1-й			
		№ 2-й			
		№ 3-й			
		и проч.			
Итого					
А всего					

Всѣ припасы, означенные въ семъ разсчетѣ, надлежащ

Дежурные и

Главный

Смотр

47310

тором порціи употреблено припасовъ.

Масла. Коровьяго. Пуды.	Фунты.	Конопляна-го. Пуды.	Фунты.	Муки. Пшеничной. Пуды.	Фунты.	Картофельной. Пуды.	Фунты.	Молока коровьяго. Ведра.	Кружки.	Меду. Пуды.	Фунты.	Патоки. Пуды.	Фунты.	Чернослива. Пуды.	Фунты.	Снятковъ. Пуды.	Фунты.	Соли. Пуды.	Фунты.	Картофелю. Пуды.	Фунты.	Квасу. Ведра.	Кружекъ.	Грибовъ. Пуды.	Фунты.	Зелени. Пуды.	Фунты.	Клюквы. Пуды.	Фунты.	Лаврового листу. Пуды.	Фунты.	Перцу. Фунты.	Золотники.	Чаю. Стаканы.	Луку. Пуды.	Фунтовъ.	Золотники.	Хрѣну корнчатаго. Пуды.	Фунты.	Сумма на покупку коренъевъ. Рубли.	Конѣйки.

доброты розданы на кухнѣ и палатным пріемщикамъ.

Врачъ NN.

госпиталю:

Офицеръ NN.

Врачъ NN.

тель NN.

47510

Приложеніе XL.

Къ ст. 358.

Наставленіе для приготовленія пищи больнымъ.

Приготовленіе кашицы для завтрака больнымъ на ординарной и средней порціяхъ.

Лѣтомъ въ 6, а зимою въ 7 часовъ утра, въ кипящую воду кладутъ крупы, предварительно промытыя въ холодной водѣ, и соль; когда крупы уварятся, тогда въ эту кашицу кладется говяжій жиръ, снятый наканунѣ съ бульона средней порціи. Приготовленная такимъ порядкомъ кашица въ 8 часовъ утра раздается по полукружинку на человѣка и при этомъ отпускается: для состоящихъ на ординарной порціи по ½ фунта чернаго, а для состоящихъ на средней порціи по ¼ фунта бѣлаго хлѣба.

Чтобы приготовить такую кашицу употребляется крупъ ½ фунта, одинъ день овсяныхъ, другой ячныхъ; соли 1 золотн. и жиру 2 золотн. на человѣка; воды вливается 55 кружекъ на 100 человѣкъ.

Приготовленіе щей для ординарной и цынготной порцій.

Говядина для нихъ назначенная, преимущественно изъ болѣе мягкихъ частей, перемывается дважды въ холодной водѣ (перемѣняя каждый разъ воду), разрѣзывается на небольшіе куски и кладется въ котелъ, налитый холодною чистою водою, полагая по 2¼ кружки воды на каждаго больнаго. Подъ котломъ въ 6 часовъ утра разводится огонь, и когда вода начнетъ кипѣть, а на поверхности ея образовывается пѣна, то послѣднюю должно снимать до-чиста, до тѣхъ поръ, пока пѣна будетъ всплывать.

Въ бульонъ, очищенный отъ пѣны, кладется квашеная капуста и потомъ крупы, предварительно перемытыя въ холодной водѣ. Около 10 часовъ утра, или четвертью часа раньше или позже, когда будетъ дознано, что говядина сварилась, ее вынимаютъ, очищаютъ отъ плевъ, раздѣляютъ на порціи по 40 золотниковъ въ каждой, раскладываютъ на тарелки и раздаютъ еще не остывшею больнымъ. Въ котелъ же ко щамъ добавляютъ соль, и продолжаютъ ихъ варить на легкомъ огнѣ до раздачи.

Приготовленіе гречневой крутой каши.

Наканунѣ, въ 6 часовъ вечера, хорошо перемытыя гречневыя крупы съ солью, въ пропорціональныхъ количествахъ той и другой, кладутъ въ горшокъ или чугунъ, наливаютъ кипяткомъ, накрываютъ деревяннымъ кружкомъ и ставятъ въ истопленную Русскую печь, въ которой каша должна прѣть всю почь и до обѣденнаго времени на другой день. Предъ раздачею же верхнюю корку на кашѣ обливаютъ жижицею отъ щей, чтобы эта корка размокла, и снимаютъ ее, а кашу, смасливши жиромъ, полученнымъ въ тотъ же день отъ бульона средней порціи, раздаютъ больнымъ.

Приготовленіе бульона и суповъ.

1. Супъ съ манной крупой.

Въ 4½ часа утра, говядина, предварительно перемытая дважды въ холодной водѣ, перемѣняя каждый разъ воду, въ опредѣленномъ количествѣ, кладется въ котелъ и наливается холодною водою, количествомъ 150 кружекъ на 120 человѣкъ, и подъ котломъ разводится огонь; когда вода начнетъ закипать, то образующуюся на поверхности пѣну должно снимать до-чиста, пока таковая будетъ всплывать. Послѣ сего кладутъ въ бульонъ коренья и соль; огонь же подъ котломъ сдерживаютъ, чтобы бульонъ кипѣлъ умѣренно. Около 10-ти часовъ кипѣнье поддерживается самое слабое, и въ это время съ поверхности бульона снимаютъ чумичкою плавающій на немъ жиръ. Около 11-ти часовъ кипѣнье останавливается, вынутыя коренья и говядина отбрасываются, а бульонъ процѣживается. Бульону должно оказаться для средней № 1 по 1½ кружки, а для средней № 2 по 1 кружкѣ на человѣка. А чтобы это было вѣрно, необходимо измѣрить котелъ деревянною палочкою, на которой слѣдуетъ имѣть замѣтки, означающія различное количество находящейся въ котлѣ жидкости, съ прибавленіемъ къ ней плотныхъ веществъ и безъ оныхъ.

Такимъ образомъ приготовленный чистый бульонъ раздѣляется на двѣ равныя половины. Одна половина остается для ужина, а другую снова кипятятъ, и всыпаютъ въ него манныя крупы понемногу, мѣшая лопаточкою, чтобы крупы не сваливались въ комки. Когда крупы уварятся, то супъ готовъ къ раздачѣ.

Съ другою остальною половиною бульона также поступать предъ ужиномъ.

2. Супъ съ рисомъ, перловою крупою и картофелемъ.

Въ 4¼ часа утра, дважды перемытая въ холодной водѣ говядина, кладется въ котелъ и наливается холодною водою въ количествѣ, полагая для средней № 1 по 1½ кружки, а для средней № 2 по 1 кружкѣ на человѣка, и подъ котломъ разводится огонь. Когда снята вся пѣна, выступающая на поверхность бульона, тогда въ оный кладется половинное количество соли и перемытыхъ и искрошенныхъ кореньевъ, а кипѣнье умѣряется до 10-ти часовъ.

Съ сего же времени бульонъ долженъ кипѣть весьма слабо и съ него снимается плавающій на поверхности жиръ.

Въ 11 часовъ коренья вынимаются, бульонъ процѣживается и заправляется другою половинною кореньевъ, эти послѣдніе крошатся мелко, наливаются въ кострюлѣ бульономъ и варятся на плитѣ отдѣльно, пока совершенно уварятся, тогда кладутъ ихъ въ бульонъ и дѣлятъ послѣдній по поламъ; порцію, назначаемую къ обѣду, приправляютъ слѣдующимъ образомъ: назначенная для обѣда порція рисовыхъ и перловыхъ крупъ, или картофеля, очищеннаго отъ наружной кожицы, обмывается или споласкивается холодною водою (то нужно, чтобы не осталось никакой нечистоты или пыли), наливается большимъ количествомъ бульона и варится до тѣхъ поръ, пока крупы или картофель сварятся, послѣ чего ихъ вмѣстѣ съ жидкостью, въ кото-

47510

рой они варились, вливаютъ въ супъ, назначенный для обѣда предъ раздачею.

Съ приближеніемъ ужина за ½ часа приготовляется супъ изъ другой половины бульона и крупъ, какъ выше сказано.

Овсянка.

¼ фунта овсяныхъ крупъ наливается небольшимъ количествомъ воды и варятся до тѣхъ поръ, пока совершенно разварятся. Тогда овсянка протирается сквозь сито, разводится потребнымъ количествомъ кипятка и еще заваривается, послѣ чего заправляется положеннымъ количествомъ масла и соли и отпускается больнымъ по ½ кружки къ обѣду и по ½ кружки къ ужину.

Манная кашица.

Вскипятивъ потребное количество молока, всыпаютъ въ него медленно положенное количество манныхъ крупъ, мѣшая постоянно, чтобы крупы не сваллись въ комки, и когда кашица готова, отпускается по назначенію. Соль, назначенная для этой кашицы, выдается больнымъ на руки.

Для ужина такую кашицу должно варить особо.

Компотъ къ черносливу.

Чернослив въ положенномъ количествѣ промывается, наливается водою и приправляется равнымъ количествомъ сахарной патоки и все это вмѣстѣ кипятится, пока черносливъ не уварится.

Кисель клюквенный.

Приготовивъ клюквенный морсъ изъ одной части клюквы и двухъ частей воды, кладутъ въ него патоку или сахаръ, по положенію, и варятъ съ картофельною мукою, мѣшая постоянно, пока не сварится.

Кисель приготовляется отдѣльно на обѣдъ и отдѣльно на ужинъ.

Вареное молоко.

½ кружки вскипяченаго молока отпускается больному на обѣдъ и столько же на ужинъ.

Всѣ эти порціи по скорости ихъ приготовленія могутъ вариться въ одной и той же кострюлѣ, одна послѣ другой, ибо на приготовленіе всѣхъ такихъ порцій, одной вслѣдъ за другою, не потребуется даже одного часа.

Уха.

Уха изъ рыбы приготовляется такимъ же порядкомъ, какой указанъ для приготовленія супа.

Примѣчаніе. Мясо для ординарной № 2 и средней порцій, прежде чѣмъ положено будетъ въ котелъ, должно быть нѣсколько сбито, чтобы могло лучше вывариться.

Приложеніе XLI.

Къ ст. 366.

Высочайше утвержденная, 15 Іюля 1869 года, табель о числѣ лошадей въ постоянныхъ госпиталяхъ 4, 3, 2 и 1-го классовъ.

Классы госпиталей.	Число лошадей.
Въ госпиталѣ.	
IV класса	8
III —	4
II —	3
I —	2

Фуражъ полагается: овса 2⁴⁄₃₀ гарница, сѣна 20 фунтовъ.

Лошади, по усмотрѣнію Госпитальнаго Комитета, могутъ быть замѣняемы волами, гдѣ это по мѣстнымъ условіямъ признается выгоднымъ, не выходя изъ стоимости содержанія лошадей.

Приложеніе XLII.

Къ ст. 383.

Высочайше утвержденное, 15 Іюля 1869 года, росписаніе о количествѣ дровъ, опредѣленныхъ военнымъ госпиталямъ на отопленіе больничныхъ палатъ, службъ, квартиръ разныхъ чиновъ и на прочія потребности.

Мѣста, подлежащія отопленію.	*Количество дровъ.*
Больничныя палаты, пріемные и выписные покои, корридоры при нихъ и отхожія мѣста.	Полагается на каждую топку Голландской или желѣзной печи и камина ⅓₀ часть однополѣнныхъ или ⅓₀ часть трехполѣнныхъ дровъ, потребуется въ мѣсяцъ, первыхъ—одна однополѣнная сажень, и вторыхъ—⅛ трехполѣнной сажени дровъ.

47510

Мѣста, подлежащія отопленію.	*Количество дровъ.*
Церковь, Контора съ Архивомъ, аптека, гауптвахта, теплый погребъ, мастерскія, квасоварня и помѣщенія для пожарнаго инструмента и проч.	Полагается на каждую топку Голландской или желѣзной печи по $^1/_{30}$ части однополѣнныхъ или $^1/_{90}$ трехполѣнныхъ дровъ, потребуется въ мѣсяцъ первыхъ—одна однополѣнная сажень, и вторыхъ $^1/_3$ трехполѣнной сажени дровъ.
Квартиры всѣхъ чиновниковъ и священнослужителей.	Полагается на каждую топку Голландской или желѣзной печи по одной сажени однополѣнныхъ дровъ въ зимній мѣсяцъ, и въ кухню: на Русскую печь или на очагъ по одной сажени въ зимній и по два арш. въ лѣтній мѣсяцъ такихъ же однополѣнныхъ дровъ. Отопленіе этихъ квартиръ производится: въ Сѣверной полосѣ въ продолженіе 7-ми зимнихъ и 5-ти лѣтнихъ мѣсяцевъ, въ Средней полосѣ въ продолженіе 6-ти зимнихъ и 6-ти лѣтнихъ, и въ Южной 5-ти зимнихъ и 7-ми лѣтнихъ мѣсяцевъ.
Квартиры всѣхъ нижнихъ чиновъ, полагая на 10 человѣкъ одну Русскую печь. На женъ и дѣтей сихъ чиновъ, полагая одну Русскую печь на 10 первыхъ и на 30 послѣднихъ. *Примѣчаніе.* Сыновья нижнихъ чиновъ пользуются правомъ на полученіе топлива только до 13-ти лѣтняго возраста, а дочери до замужества.	Полагается на каждую печь однополѣнныхъ дровъ: въ зимніе мѣсяцы по одной сажени и въ лѣтніе по два аршина. Такое довольствіе полагается: въ Сѣверной полосѣ въ продолженіе 7-ми зимнихъ и 5-ти лѣтнихъ мѣсяцевъ, въ Средней полосѣ въ продолженіе 6-ти зимнихъ и 6-ти лѣтнихъ и въ Южной 5-ти зимнихъ и 7-ми лѣтнихъ мѣсяцевъ.
Кухня для больныхъ, баня и прачешная. *Примѣчаніе.* Баню топить одинъ разъ въ недѣлю по Субботамъ.	На всѣ три предмета полагается трехполѣнныхъ дровъ по одному аршину на 10 человѣкъ въ мѣсяцъ, въ теченіе цѣлаго года. *Примѣчаніе.* При мытьѣ бѣлья по подряду, изъ этой пропорціи топлива третья часть уменьшается.
Для варенія квасу.	Трехполѣнныхъ дровъ по $2^1/_4$ аршина на 200 ведръ.
Для печенія бѣлаго и ржанаго хлѣба.	Трехполѣнныхъ дровъ по три вершка на 10 пудовъ хлѣба.
На отопленіе каминовъ, устраиваемыхъ для очищенія воздуха въ палатахъ, коридорахъ и въ отхожихъ мѣстахъ.	По одной сажени однополѣнныхъ дровъ въ мѣсяцъ на каждый каминъ въ теченіе цѣлаго года.

Примѣчанія: 1) Отопленіе больничныхъ палатъ, пріемныхъ и выписныхъ покоевъ, коридоровъ, отхожихъ мѣстъ, Конторы, Архива, аптеки, церкви, гауптвахты, теплаго погреба, мастерскихъ, квасоварни и помѣщенія для пожарнаго инструмента, производить въ лѣтніе мѣсяцы изъ остатковъ топлива, требующагося ежегодно на отопленіе госпиталя, согласно росписанію.—2) При показаніи къ зачету оставшагося отъ истекшаго года топлива, слѣдуетъ излагать причины, отъ которыхъ произошелъ остатокъ.—3) По продолжительности времени, на которое отпускается госпитальмъ топливо, Россійская Имперія дѣлится на три полосы: Сѣверную, Среднюю и Южную: а) къ Сѣверной полосѣ причисляются губерніи: Новгородская, С.-Петербургская, Тверская, Московская, Олонецкая, Псковская, Вологодская, Вятская, Владимірская, Витебская, Нижегородская, Казанская, Оренбургская, Иркутская, Енисейская, Тобольская, Томская, Костромская, Эстляндская, Лифляндская, Пермская, Архангельская, Ярославская и Великое Княжество Финляндское. Для отопленія больничныхъ палатъ, пріемныхъ и выписныхъ покоевъ, коридоровъ и отхожихъ мѣстъ, находящихся въ этихъ губерніяхъ и Княжествѣ, топливо отпускается на 8 зимнихъ мѣсяцевъ, считая ихъ съ 1 Сентября по 1 Мая. Для отопленія же церкви, Конторы съ Архивомъ, аптеки, гауптвахты, теплаго погреба, мастерскихъ, квасоварни и помѣщеній для пожарнаго инструмента и проч.—топливо отпускается на 7 зимнихъ мѣсяцевъ, считая ихъ съ 1 Октября по 1 Мая; б) къ Средней полосѣ причисляются губерніи: Смоленская, Могилевская, Калужская, Тульская, Рязанская, Тамбовская, Орловская, Курская, Воронежская, Саратовская, Симбирская, Виленская, Гродненская, Ковенская, Минская, Волынская, Пензенская, Курляндская, Харьковская и Черниговская, а также и губерніи Привислинскаго края. Для отопленія больничныхъ палатъ, пріемныхъ и выписныхъ покоевъ, коридоровъ и отхожихъ мѣстъ, находящихся въ губерніяхъ этого края—топливо отпускается на $7^1/_2$ зимнихъ мѣсяцевъ, считая ихъ съ 15 Сентября по 1 Мая. Для ото-

47510

пленія же церкви, Конторы съ Архивомъ, аптеки, гауптвахты, теплаго погреба, мастерскихъ, квасоварни и другихъ помѣщеній для пожарнаго инструмента и проч.—топливо отпускается на 6 зимнихъ мѣсяцевъ, считая ихъ съ 1 Октября по 1 Апрѣля; в) къ Южной полосѣ причисляются губерніи: Екатеринославская, Херсонская, Таврическая, Кіевская, Полтавская, Подольская, Астраханская, Тифлисская, Ставропольская, Шемахинская, Кутаисская, Дербентская, области: Бессарабская и Кубанская, а также Земли Донскихъ, Кубанскихъ и Терскихъ казаковъ. Для отопленія больничныхъ палатъ, пріемныхъ и выписныхъ покоевъ, корридоровъ и отхожихъ мѣстъ, находящихся въ этихъ губерніяхъ и Землѣ Донскихъ, Кубанскихъ и Терскихъ казаковъ, топливо отпускается на 7 зимнихъ мѣсяцевъ, считая ихъ съ 1 Октября по 1 Мая. Для отопленія же церкви, Конторы съ Архивомъ, гауптвахты, теплаго погреба, мастерскихъ, квасоварни и помѣщенія для пожарнаго инструмента и проч.,—топливо отпускается на 5 зимнихъ мѣсяцевъ, съ 1 Ноября по 1 Апрѣля.—4) При составленіи отчетовъ о расходѣ топлива, замѣняющаго дрова (какъ-то: каменнаго угля, торфа и проч.), вводить въ разсчетъ соотвѣтствующее количество трехъ-полѣнныхъ дровъ. При употребленіи этихъ родовъ топлива руководствоваться существующими постановленіями.—5) Для уменьшенія расходовъ по отопленію госпитальныхъ зданій поставляется правиломъ:

а) Относительно госпитальныхъ зданій, которыя были уже занимаемы:

1. Въ казенныхъ зданіяхъ, если они бываютъ не всѣ заняты, тѣ части ихъ, кои остаются свободными, отапливать въ половинной противъ положенія пропорціи, на случай перевода больныхъ въ эти части. За три же дня до поступленія больныхъ въ эти части, они отапливаются полною дачею.

2. Госпитальныя палаты, кои помѣщаются въ оборонительныхъ зданіяхъ, устроенныхъ съ толстыми каменными стѣнами и сводами, если онѣ остаются незанятыми всѣ или частію, отапливать въ половинной, противъ положенія, пропорціи; предъ поступленіемъ же больныхъ—за три дня, полною дачею.

б) Относительно госпитальныхъ зданій, вновь построенныхъ:

Зданія эти, для отклоненія сырости и вреднаго ея вліянія, каменныя—въ первые два года, а деревянныя—въ первый годъ послѣ постройки, какъ въ зимнее, такъ и въ холодное осеннее и весеннее время, если бы они оставались и незанятыми всѣ или частію, отапливать ежедневно, отпуская для этого половинную пропорцію положеннаго количества топлива. По истеченіи двухъ-годичнаго срока въ каменныхъ зданіяхъ и годичнаго въ деревянныхъ, со времени ихъ постройки, отопленіе оныхъ производить на томъ основаніи, какъ сказано о зданіяхъ, кои были уже занимаемы.

6) Въ случаѣ надобности перемѣстить больныхъ изъ однѣхъ палатъ въ другія, для побѣлки стѣнъ или для иныхъ поправокъ, опорожненныя палаты, какъ въ каменныхъ, такъ и въ деревянныхъ зданіяхъ, вообще протапливать половинною дачею дровъ, покуда починка въ нихъ производиться будетъ. Предъ введеніемъ же больныхъ, за три дня топить полною дачею, дабы дать теплоту, равную той, какая содержится въ прочихъ занятыхъ больными палатахъ.—7) Такъ какъ расходъ въ топливѣ для лабораторіи на составленіе лекарствъ, декоктовъ, припарокъ и прочаго опредѣлить невозможно, потому что для сего, кромѣ дровъ и другихъ горючихъ матеріаловъ, употребляется древесный уголь, то удовлетворять потребность лабораторіи въ этомъ отношеніи изъ остатковъ топлива, для госпиталя опредѣленнаго, чему и вести особый счетъ по коммисарской тетради.—8) Такимъ же образомъ изъ остатковъ топлива удовлетворяется и сверхсмѣтный расходъ по довольствію этимъ матеріаломъ женъ и дѣтей нижнихъ чиновъ госпитальной команды, чему и вести особый счетъ по коммисарской тетради.—9) Если въ какомъ либо госпиталѣ остатка дровъ вовсе не случится, или остатокъ дровъ будетъ въ такомъ количествѣ, котораго недостанетъ на удовлетвореніе потребностей, приведенныхъ въ пунктахъ 7 и 8, то на внесеніе въ установленную ежегодную роспись недостающаго количества дровъ госпиталь обязанъ испросить предварительное разрѣшеніе Военно-Окружнаго Совѣта, по командѣ.—10) Ежели случится, что по наступленіи лѣтнихъ мѣсяцевъ стоять будетъ холодная погода и нужно будетъ протапливать больничныя палаты по назначенію Ординаторовъ, то отпускъ топлива производится на эти мѣсяцы изъ остатковъ его, но не иначе какъ по письменнымъ требованіямъ Ординаторовъ, утвержденнымъ Общимъ Присутствіемъ Госпитальнаго Комитета.—11) Для содержанія въ больничныхъ палатахъ этапныхъ лазаретовъ, состоящихъ въ вѣдомствѣ интендантствъ Западно-Сибирскаго и Восточно-Сибирскаго округовъ, надлежащей теплоты въ зимніе мѣсяцы, при несостояніи въ лазаретахъ больныхъ, отопленіе этихъ палатъ производится половинною пропорціею дровъ изъ числа положенныхъ на госпиталь. На пекарню съ кухнею и служительскимъ помѣщеніемъ въ сихъ лазаретахъ расходуются дрова во всякое время года въ количествѣ одного арш. на 10 человѣкъ въ мѣсяцъ, въ теченіе цѣлаго года. Если же число больныхъ будетъ превышать указанную выше норму, то дача топлива увеличивается пропорціонально числу больныхъ, т. е. на каждаго человѣка сверхъ 10-ти прибавляется $\frac{1}{10}$ часть дровъ, слѣдующихъ на 10 человѣкъ.

47310

Приложеніе XLIII.

Къ ст. 417.

Форма.

Записная книга Коммисара о бѣльѣ, находящемся въ употребленіи въ палатахъ и другихъ мѣстахъ.

18 года.

Мѣсяцъ и число.	Званіе.	Въ расходѣ.																									
																	Лѣтняго отдѣленія.					Въ разныхъ мѣстахъ.					
		Въ 1 отдѣленіи.	Во 2 отдѣленіи.	Въ 3 отдѣленіи.	Въ 4 отдѣленіи.	Въ 5 отдѣленіи.	Въ 6 отдѣленіи.	Въ 7 отдѣленіи.	Въ 8 отдѣленіи.	Въ 9 отдѣленіи.	Въ 10 отдѣленіи.	Въ 11 отдѣленіи.	Въ 12 отдѣленіи.	Въ 13 отдѣленіи.	Въ 14 отдѣленіи.	Въ 15 отдѣленіи.	Въ 1 корпусѣ.	Во 2 корпусѣ.	Въ 3 корпусѣ.	Въ 4 корпусѣ.	Въ 5 корпусѣ.	Пріемномъ покоѣ.	Дежурной комнатѣ.	Анатомическомъ покоѣ.			Итого.
Февраля. 2.	Колпаковъ	2	7	3	5	—	—	5	10	—	17	3	6	—	—	—	10	3	—	—	—	—	—	—	—	—	00
	Отпущено по документу N N .																										
5	Возвращено по документу N N .																										

Мѣсяцъ и число.	Званіе.	Въ расходѣ.																									
																	Лѣтняго отдѣленія.					Въ разныхъ мѣстахъ.					
		Въ 1 отдѣленіи.	Во 2 отдѣленіи.	Въ 3 отдѣленіи.	Въ 4 отдѣленіи.	Въ 5 отдѣленіи.	Въ 6 отдѣленіи.	Въ 7 отдѣленіи.	Въ 8 отдѣленіи.	Въ 9 отдѣленіи.	Въ 10 отдѣленіи.	Въ 11 отдѣленіи.	Въ 12 отдѣленіи.	Въ 13 отдѣленіи.	Въ 14 отдѣленіи.	Въ 15 отдѣленіи.	Въ 1 корпусѣ.	Во 2 корпусѣ.	Въ 3 корпусѣ.	Въ 4 корпусѣ.	Въ 5 корпусѣ.	Пріемномъ покоѣ.	Дежурной комнатѣ.	Анотомическомъ покоѣ.			Итого.
	Косынокъ																										

47310

Приложеніе XLIV.

Къ ст. 418.

Форма.

Записная книжка имущества, переданнаго на руки надзирателю N N отдѣленія.

18 годъ.

Мѣсяцъ и число.	Званіе.	Колпаковъ.	Косынокъ.	Платковъ.	Наволокъ. Холщевыхъ.	Наволокъ. Хрящевыхъ.	Туфель.	Подсѣльниковъ.	Простынь.	Подштанниковъ.	Полушубковъ.	Рубахъ. Обыкновенныхъ.	Рубахъ. Съ длинными рукавами.	Покрывалъ.	Скатертей.	Утиральниковъ.	Клеенки.	Фартуковъ.	Халатовъ.	Зептиковъ.	Одѣялъ. Тиковыхъ.	Одѣялъ. Суконныхъ.	и	т.	д.
Января		0	0	0	0	0	0	0	0	0	0	0	0	0	0	0	00	0	0	0	00	00			
3	Поступило.				0	0																			
					0	0																			

Мѣсяцъ и число.	Званіе.	Состоитъ. Количество.	Состоитъ. Вѣсомъ. Пуды.	Фунты.	Золотники.	Поступило. Количество.	Поступило. Вѣсомъ. Пуды.	Фунты.	Золотники.	Въ расходѣ. Количество.	Въ расходѣ. Вѣсомъ. Пуды.	Фунты.	Золотники.	Состоитъ. Количество.	Состоитъ. Вѣсомъ. Пуды.	Фунты.	Золотники.
	Кострюль	00	0	0	0												
	Котловъ	00	0	0	0												
	Кроватей	000	—	—	—												
	Столиковъ	000	—	—	—												
	Ширмъ	00	—	—	—												
	Кружекъ	00	0	—	0												
	Мисокъ	00	0	—	—												
	Ложекъ	00	—	—	—												
	и т. д.																

47310 47310

Приложеніе XLV.

Къ ст. 419.

Форма.

Счеты по днямъ недѣли о порціяхъ за Январь мѣсяцъ 18 года N N военнаго госпиталя.

Числа.	Дни.	Ординарная. Скоромныхъ.	Ординарная. Постныхъ.	Средняя. Скоромныхъ.	Средняя. Постныхъ.	Слабая. Овсяный супъ.	Слабая. Картофельный супъ.	Слабая. Манная размазня.	Слабая. Компотъ изъ чернослива.	Слабая. Вареное молоко.	Слабая. Кисель. Съ медомъ.	Слабая. Кисель. Съ молокомъ.	Итого.
		Для офицеровъ.											
1	По Воскресеньямъ.												
	Куплено на счетъ подрядчика												
8	. . . .												
	Тоже . .												
15	. . . .												
	Тоже . .												
22	. . . .												
	Тоже . .												
29	. . . .												
	Итого по Воскресеньямъ .												
2 9 16 23 30	По Понедѣльникамъ.												
	Итого по Понедѣльникамъ.												
3 10 17 24 31	По Вторникамъ.												
	Итого по Вторникамъ . . .												

На означенныя порціи употреблено припасовъ.

Числа.	Дни.	Хлѣба. Чернаго. Пуды.	Хлѣба. Чернаго. Фунты.	Хлѣба. Бѣлаго. Пуды.	Хлѣба. Бѣлаго. Фунты.	Говядины. Пуды.	Говядины. Фунты.	Телятины. Пуды.	Телятины. Фунты.	Куръ. Штукъ.
1	По Воскресеньямъ.									
	Куплено на счетъ подрядчика									
8	. . . .									
	Тоже . .									
15	. . . .									
	Тоже . .									
22	. . . .									
	Тоже . .									
29	. . . .									
	Итого по Воскресеньямъ .									
2 9 16 23 30	По Понедѣльникамъ.									
	Итого по Понедѣльникамъ.									
3 10 17 24 31	По Вторникамъ.									
	Итого по Вторникамъ . . .									

Числа.	Дни.	Крупъ. Овсяныхъ. Пуды.	Крупъ. Овсяныхъ. Фунты.	Крупъ. Ячневыхъ. Пуды.	Крупъ. Ячневыхъ. Фунты.	Крупъ. Манныхъ. Пуды.	Крупъ. Манныхъ. Фунты.	Крупъ. Манныхъ. Золотники.	Крупъ. Перловыхъ. Пуды.	Крупъ. Перловыхъ. Фунты.	Крупъ. Рисовыхъ. Пуды.	Крупъ. Рисовыхъ. Фунты.	Крупъ. Пшенныхъ. Пуды.	Крупъ. Пшенныхъ. Фунты.	Крупъ. Гречневыхъ. Пуды.	Крупъ. Гречневыхъ. Фунты.
1	По Воскресеньямъ.															
	Куплено на счетъ подрядчика															
8	. . . .															
	Тоже . .															
15	. . . .															
	Тоже . .															
22	. . . .															
	Тоже . .															
29	. . . .															
	Итого по Воскресеньямъ .															
2 9 16 23 30	По Понедѣльникамъ.															
	Итого по Понедѣльникамъ.															
3 10 17 24 31	По Вторникамъ.															
	Итого по Вторникамъ . . .															

Числа.	Дни.	Капусты бѣлой. Ведра.	Капусты бѣлой. Кружки.	Масла. Коровьяго. Пуды.	Масла. Коровьяго. Фунты.	Масла. Коровьяго. Золотники.	Масла. Конопляннаго. Пуды.	Масла. Конопляннаго. Фунты.	Масла. Конопляннаго. Золотники.	Муки. Пшеничной. Пуды.	Муки. Пшеничной. Фунты.	Муки. Пшеничной. Золотники.	Муки. Картофельной. Пуды.	Муки. Картофельной. Фунты.	Молока коровьяго. Ведра.	Молока коровьяго. Кружки.
1	По Воскресеньямъ.															
	Куплено на счетъ подрядчика															
8	. . . .															
	Тоже . .															
15	. . . .															
	Тоже . .															
22	. . . .															
	Тоже . .															
29	. . . .															
	Итого по Воскресеньямъ .															
2 9 16 23 30	По Понедѣльникамъ.															
	Итого по Понедѣльникамъ.															
3 10 17 24 31	По Вторникамъ.															
	Итого по Вторникамъ . . .															

Числа.	Дни.	Меду. Пуды.	Меду. Фунты.	Патоки. Пуды.	Патоки. Фунты.	Черносливу. Пуды.	Черносливу. Фунты.	Снятковъ. Пуды.	Снятковъ. Фунты.	Соли. Пуды.	Соли. Фунты.	Соли. Золотники.	Картофелю. Пуды.	Картофелю. Фунты.	Грибовъ сухихъ. Пуды.	Грибовъ сухихъ. Фунты.	Грибовъ сухихъ. Золотники.
1	По Воскресеньямъ.																
	Куплено на счетъ подрядчика																
8	. . . .																
	Тоже . .																
15	. . . .																
	Тоже . .																
22	. . . .																
	Тоже . .																
29	. . . .																
	Итого по Воскресеньямъ .																
2 9 16 23 30	По Понедѣльникамъ.																
	Итого по Понедѣльникамъ.																
3 10 17 24 31	По Вторникамъ.																
	Итого по Вторникамъ . . .																

Числа.	Дни.	Квасу. Ведра.	Квасу. Кружки.	Лавроваго листу. Фунты.	Лавроваго листу. Золотники.	Перцу. Фунты.	Перцу. Золотники.	Клюквы. Пуды.	Клюквы. Фунты.	Чаю. Стаканы.	Луку. Рѣпчатаго. Пуды.	Луку. Рѣпчатаго. Фунты.	Луку. Рѣпчатаго. Золотники.	Луку. Зеленаго. Пуды.	Луку. Зеленаго. Фунты.	Луку. Зеленаго. Золотники.	Хрѣну. Пуды.	Хрѣну. Фунты.	Сумма за коренья. Рубли.	Сумма за коренья. Коп.
1	По Воскресеньямъ.																			
	Куплено на счетъ подрядчика																			
8	. . . .																			
	Тоже . .																			
15	. . . .																			
	Тоже . .																			
22	. . . .																			
	Тоже . .																			
29	. . . .																			
	Итого по Воскресеньямъ .																			
2 9 16 23 30	По Понедѣльникамъ.																			
	Итого по Понедѣльникамъ.																			
3 10 17 24 31	По Вторникамъ.																			
	Итого по Вторникамъ . . .																			

47310

Числа.	Дни.	Ординарная. Скоромныхъ.	Ординарная. Постныхъ.	Средняя. Скоромныхъ.	Средняя. Постныхъ.	Слабая. Овсяный супъ.	Слабая. Картофельный супъ.	Слабая. Манная размазня.	Слабая. Компотъ изъ чернослива.	Слабая. Вареное молоко.	Слабая. Кисель. Съ медомъ.	Слабая. Кисель. Съ молокомъ.	Итого.
4 11 18 25	По Средамъ.												
	Итого по Средамъ												
5 12 19 26	По Четвергамъ.												
	Итого по Четвергамъ . . .												
6 13 20 27	По Пятницамъ.												
	Итого по Пятницамъ . . .												
7 14 21 28	По Субботамъ.												
	Итого по Субботамъ . . .												

На означенныя порціи употреблено припасовъ.

Числа.	Дни.	Хлѣба. Чернаго. Пуды.	Хлѣба. Чернаго. Фунты.	Хлѣба. Бѣлаго. Пуды.	Хлѣба. Бѣлаго. Фунты.	Говядины. Пуды.	Говядины. Фунты.	Телятины. Пуды.	Телятины. Фунты.	Куръ. Штуки.	Крупъ. Овсяныхъ. Пуды.	Крупъ. Овсяныхъ. Фунты.	Крупъ. Ячневыхъ. Пуды.	Крупъ. Ячневыхъ. Фунты.	Крупъ. Манныхъ. Пуды.	Крупъ. Манныхъ. Фунты.	Крупъ. Манныхъ. Золотники.	Крупъ. Перловыхъ. Пуды.	Крупъ. Перловыхъ. Фунты.	Крупъ. Рисовыхъ. Пуды.	Крупъ. Рисовыхъ. Фунты.	Крупъ. Пшенныхъ. Пуды.	Крупъ. Пшенныхъ. Фунты.	Крупъ. Гречневыхъ. Пуды.	Крупъ. Гречневыхъ. Фунты.
4 11 18 25	По Средамъ.																								
	Итого по Средамъ																								
5 12 19 26	По Четвергамъ.																								
	Итого по Четвергамъ . . .																								
6 13 20 27	По Пятницамъ.																								
	Итого по Пятницамъ . . .																								
7 14 21 28	По Субботамъ.																								
	Итого по Субботамъ . . .																								

Числа.	Дни.	Капусты бѣлой. Ведра.	Капусты бѣлой. Кружки.	Масла. Коровьяго. Пуды.	Масла. Коровьяго. Фунты.	Масла. Коровьяго. Золотники.	Масла. Конопляннаго. Пуды.	Масла. Конопляннаго. Фунты.	Масла. Конопляннаго. Золотники.	Муки. Пшеничной. Пуды.	Муки. Пшеничной. Фунты.	Муки. Пшеничной. Золотники.	Муки. Картофельной. Пуды.	Муки. Картофельной. Фунты.	Молока коровьяго. Ведра.	Молока коровьяго. Кружки.	Меду. Пуды.	Меду. Фунты.	Патоки. Пуды.	Патоки. Фунты.	Черносливу. Пуды.	Черносливу. Фунты.	Снятковъ. Пуды.	Снятковъ. Фунты.	Соли. Пуды.	Соли. Фунты.	Соли. Золотники.
4 11 18 25	По Средамъ.																										
	Итого по Средамъ																										
5 12 19 26	По Четвергамъ.																										
	Итого по Четвергамъ . . .																										
6 13 20 27	По Пятницамъ.																										
	Итого по Пятницамъ . . .																										
7 14 21 28	По Субботамъ.																										
	Итого по Субботамъ . . .																										

Числа.	Дни.	Картофелю. Пуды.	Картофелю. Фунты.	Грибовъ сухихъ. Пуды.	Грибовъ сухихъ. Фунты.	Грибовъ сухихъ. Золотники.	Квасу. Ведра.	Квасу. Кружки.	Лавроваго листу. Фунты.	Лавроваго листу. Золотники.	Перцу. Фунты.	Перцу. Золотники.	Клюквы. Пуды.	Клюквы. Фунты.	Чаю. Стаканы.	Луку. Рѣпчатаго. Пуды.	Луку. Рѣпчатаго. Фунты.	Луку. Рѣпчатаго. Золотники.	Луку. Зеленаго. Пуды.	Луку. Зеленаго. Фунты.	Луку. Зеленаго. Золотники.	Хрѣну. Пуды.	Хрѣну. Фунты.	Сумма за коренья. Рубли.	Сумма за коренья. Коп.
4 11 18 25	По Средамъ.																								
	Итого по Средамъ																								
5 12 19 26	По Четвергамъ.																								
	Итого по Четвергамъ . . .																								
6 13 20 27	По Пятницамъ.																								
	Итого по Пятницамъ . . .																								
7 14 21 28	По Субботамъ.																								
	Итого по Субботамъ . . .																								

47310

47310

Числа.	Дни.	Ординарная. Скоромныхъ.	Ординарная. Постныхъ.	Средняя. Скоромныхъ.	Средняя. Постныхъ.	Слабая. Овсяный супъ.	Слабая. Картофельный супъ.	Слабая. Манная размазня.	Слабая. Компотъ изъ чернослива.	Слабая. Вареное молоко.	Слабая. Кисель. Съ медомъ.	Слабая. Кисель. Съ молокомъ.	Итого.	На означенныя порціи употреблено припасовъ. Хлѣба. Чернаго. Пуды.	Хлѣба. Чернаго. Фунты.	Хлѣба. Бѣлаго. Пуды.	Хлѣба. Бѣлаго. Фунты.	Говядины. Пуды.	Говядины. Фунты.	Телятины. Пуды.	Телятины. Фунты.	Куръ. Штуки.	Крупъ. Овсяныхъ. Пуды.	Крупъ. Овсяныхъ. Фунты.	Крупъ. Ячневыхъ. Пуды.	Крупъ. Ячневыхъ. Фунты.	Крупъ. Манныхъ. Пуды.	Крупъ. Манныхъ. Фунты.	Крупъ. Манныхъ. Золотники.	Крупъ. Перловыхъ. Пуды.	Крупъ. Перловыхъ. Фунты.	Крупъ. Рисовыхъ. Пуды.	Крупъ. Рисовыхъ. Фунты.	Крупъ. Пшенныхъ. Пуды.	Крупъ. Пшенныхъ. Фунты.	Крупъ. Гречневыхъ. Пуды.	Крупъ. Гречневыхъ. Фунты.	Капусты бѣлой. Ведра.	Капусты бѣлой. Кружки.	Масла. Коровьяго. Пуды.	Масла. Коровьяго. Фунты.	Масла. Коровьяго. Золотники.	Масла. Конопляного. Пуды.	Масла. Конопляного. Фунты.	Масла. Конопляного. Золотники.	Муки. Пшеничной. Пуды.	Муки. Пшеничной. Фунты.	Муки. Пшеничной. Золотники.	Муки. Картофельной. Пуды.	Муки. Картофельной. Фунты.	Молока коровьяго. Ведра.	Молока коровьяго. Кружки.	Меду. Пуды.	Меду. Фунты.	Патоки. Пуды.	Патоки. Фунты.	Черносливу. Пуды.	Черносливу. Фунты.	Снятковъ. Пуды.	Снятковъ. Фунты.	Соли. Пуды.	Соли. Фунты.	Соли. Золотники.	Картофелю. Пуды.	Картофелю. Фунты.	Грибовъ сухихъ. Пуды.	Грибовъ сухихъ. Фунты.	Грибовъ сухихъ. Золотники.	Квасу. Ведра.	Квасу. Кружки.	Лавроваго листу. Фунты.	Лавроваго листу. Золотники.	Перцу. Фунты.	Перцу. Золотники.	Клюквы. Пуды.	Клюквы. Фунты.	Чаю. Стаканы.	Луку. Рѣпчатаго. Пуды.	Луку. Рѣпчатаго. Фунты.	Луку. Рѣпчатаго. Золотники.	Луку. Зеленаго. Пуды.	Луку. Зеленаго. Фунты.	Луку. Зеленаго. Золотники.	Хрѣну. Пуды.	Хрѣну. Фунты.	Сумма за коренья. Рубли.	Сумма за коренья. Коп.
1	По Воскресеньямъ.	Для нижнихъ чиновъ.																																																																																						
	Куплено на счетъ подрядчика																																																																																							
8	. . . . Тоже . .																																																																																							
15	. . . . Тоже . .																																																																																								
22	. . . . Тоже . .																																																																																							
29	. . . .																																																																																								
	Итого по Воскресеньямъ .																																																																																							
2 9 16 23 30	По Понедѣльникамъ.																																																																																							
	Итого по Понедѣльникамъ .																																																																																						
3 10 17 24 31	По Вторникамъ.																																																																																							
	Итого по Вторникамъ . . .																																																																																							
4 11 18 25 —	По Средамъ.																																																																																							
	Итого по Средамъ																																																																																							

47310

Числа.	Дни.	Ординарная. Скоромныхъ.	Ординарная. Постныхъ.	Средняя. Скоромныхъ.	Средняя. Постныхъ.	Слабая. Овсяный супъ.	Слабая. Картофельный супъ.	Слабая. Манная размазня.	Слабая. Компотъ изъ чернослива.	Слабая. Вареное молоко.	Слабая. Кисель. Съ медомъ.	Слабая. Кисель. Съ молокомъ.	Итого.
5 12 19 26	По Четвергамъ.												
	Итого по Четвергамъ . . .												
6 13 20 27	По Пятницамъ.												
	Итого по Пятницамъ . . .												
7 14 21 28	По Субботамъ.												
	Итого по Субботамъ . . .												
		Для цынготныхъ.											
1	По Воскресеньямъ.												
	Куплено на счетъ подрядчика . . .												
8	. . .												
	Тоже . .												
15	. . .												
	Тоже . .												
22	. . .												
	Тоже . .												
29	. . .												
	Итого по Воскресеньямъ .												
2 9 16 23 30	По Понедѣльникамъ.												
	Итого по Понедѣльникамъ .												

На означенныя порціи употреблено припасовъ.

Числа.	Дни.	Хлѣба Чернаго. Пуды.	Хлѣба Чернаго. Фунты.	Хлѣба Бѣлаго. Пуды.	Хлѣба Бѣлаго. Фунты.	Говядины. Пуды.	Говядины. Фунты.	Телятины. Пуды.	Телятины. Фунты.	Куръ. Штуки.
5 12 19 26	По Четвергамъ.									
	Итого по Четвергамъ . . .									
6 13 20 27	По Пятницамъ.									
	Итого по Пятницамъ . . .									
7 14 21 28	По Субботамъ.									
	Итого по Субботамъ . . .									
1	По Воскресеньямъ.									
	Куплено на счетъ подрядчика . . .									
8	. . .									
	Тоже . .									
15	. . .									
	Тоже . .									
22	. . .									
	Тоже . .									
29	. . .									
	Итого по Воскресеньямъ .									
2 9 16 23 30	По Понедѣльникамъ.									
	Итого по Понедѣльникамъ .									

Числа.	Дни.	Крупъ Овсяныхъ. Пуды.	Крупъ Овсяныхъ. Фунты.	Крупъ Ячневыхъ. Пуды.	Крупъ Ячневыхъ. Фунты.	Крупъ Манныхъ. Пуды.	Крупъ Манныхъ. Фунты.	Крупъ Манныхъ. Золотники.	Крупъ Перловыхъ. Пуды.	Крупъ Перловыхъ. Фунты.	Крупъ Рисовыхъ. Пуды.	Крупъ Рисовыхъ. Фунты.	Крупъ Пшенныхъ. Пуды.	Крупъ Пшенныхъ. Фунты.	Крупъ Гречневыхъ. Пуды.	Крупъ Гречневыхъ. Фунты.
5 12 19 26	По Четвергамъ.															
	Итого по Четвергамъ . . .															
6 13 20 27	По Пятницамъ.															
	Итого по Пятницамъ . . .															
7 14 21 28	По Субботамъ.															
	Итого по Субботамъ . . .															
1	По Воскресеньямъ.															
	Куплено на счетъ подрядчика . . .															
8	. . .															
	Тоже . .															
15	. . .															
	Тоже . .															
22	. . .															
	Тоже . .															
29	. . .															
	Итого по Воскресеньямъ .															
2 9 16 23 30	По Понедѣльникамъ.															
	Итого по Понедѣльникамъ .															

Числа.	Дни.	Капусты бѣлой. Ведра.	Капусты бѣлой. Кружки.	Масла Коровьяго. Пуды.	Масла Коровьяго. Фунты.	Масла Коровьяго. Золотники.	Масла Конопляннаго. Пуды.	Масла Конопляннаго. Фунты.	Масла Конопляннаго. Золотники.	Муки Пшеничной. Пуды.	Муки Пшеничной. Фунты.	Муки Пшеничной. Золотники.	Муки Картофельной. Пуды.	Муки Картофельной. Фунты.	Молока коровьяго. Ведра.	Молока коровьяго. Кружки.
5 12 19 26	По Четвергамъ.															
	Итого по Четвергамъ . . .															
6 13 20 27	По Пятницамъ.															
	Итого по Пятницамъ . . .															
7 14 21 28	По Субботамъ.															
	Итого по Субботамъ . . .															
1	По Воскресеньямъ.															
	Куплено на счетъ подрядчика . . .															
8	. . .															
	Тоже . .															
15	. . .															
	Тоже . .															
22	. . .															
	Тоже . .															
29	. . .															
	Итого по Воскресеньямъ .															
2 9 16 23 30	По Понедѣльникамъ.															
	Итого по Понедѣльникамъ .															

Числа.	Дни.	Меду. Пуды.	Меду. Фунты.	Патоки. Пуды.	Патоки. Фунты.	Черносливу. Пуды.	Черносливу. Фунты.	Снятковъ. Пуды.	Снятковъ. Фунты.	Соли. Пуды.	Соли. Фунты.	Соли. Золотники.	Картофелю. Пуды.	Картофелю. Фунты.	Грибовъ сухихъ. Пуды.	Грибовъ сухихъ. Фунты.	Грибовъ сухихъ. Золотники.
5 12 19 26	По Четвергамъ.																
	Итого по Четвергамъ . . .																
6 13 20 27	По Пятницамъ.																
	Итого по Пятницамъ . . .																
7 14 21 28	По Субботамъ.																
	Итого по Субботамъ . . .																
1	По Воскресеньямъ.																
	Куплено на счетъ подрядчика . . .																
8	. . .																
	Тоже . .																
15	. . .																
	Тоже . .																
22	. . .																
	Тоже . .																
29	. . .																
	Итого по Воскресеньямъ .																
2 9 16 23 30	По Понедѣльникамъ.																
	Итого по Понедѣльникамъ .																

Числа.	Дни.	Квасу. Ведра.	Квасу. Кружки.	Лавроваго листу. Фунты.	Лавроваго листу. Золотники.	Перцу. Фунты.	Перцу. Золотники.	Клюквы. Пуды.	Клюквы. Фунты.	Чаю. Стаканы.	Луку Рѣпчатаго. Пуды.	Луку Рѣпчатаго. Фунты.	Луку Рѣпчатаго. Золотники.	Луку Зеленаго. Пуды.	Луку Зеленаго. Фунты.	Луку Зеленаго. Золотники.	Хрѣну. Пуды.	Хрѣну. Фунты.	Сумма за коренья. Рубли.	Сумма за коренья. Коп.
5 12 19 26	По Четвергамъ.																			
	Итого по Четвергамъ . . .																			
6 13 20 27	По Пятницамъ.																			
	Итого по Пятницамъ . . .																			
7 14 21 28	По Субботамъ.																			
	Итого по Субботамъ . . .																			
1	По Воскресеньямъ.																			
	Куплено на счетъ подрядчика . . .																			
8	. . .																			
	Тоже . .																			
15	. . .																			
	Тоже . .																			
22	. . .																			
	Тоже . .																			
29	. . .																			
	Итого по Воскресеньямъ .																			
2 9 16 23 30	По Понедѣльникамъ.																			
	Итого по Понедѣльникамъ .																			

47310

47310

47310

Числа.	Дни.	Ординарная. Скоромныхъ.	Ординарная. Постныхъ.	Средняя. Скоромныхъ.	Средняя. Постныхъ.	Слабая. Овсяный супъ.	Картофельный супъ.	Манная размазня.	Компотъ изъ черносл.	Вареное молоко.	Кисель. Съ медомъ.	Кисель. Съ молокомъ.	На означенныя порціи употреблено припасовъ. Итого.	Хлѣба. Чернаго.	Хлѣба. Бѣлаго.	Говядины.	Телятины.	Кур.	Крупъ. Овсяныхъ.	Крупъ. Ячневыхъ.	Крупъ. Манныхъ.	Крупъ. Перловыхъ.	Крупъ. Рисовыхъ.	Крупъ. Пшенныхъ.	Крупъ. Гречневыхъ.	Капусты бѣлой.	Масла. Коровьяго.	Масла. Конопляного.	Муки. Пшеничной.	Картофельной.	Молока коровьяго.	Меду.	Патоки.	Черносливу.	Сливъ.	Соли.	Картофелю.	Грибовъ сухихъ.	Квасу.	Лаврового листу.	Перцу.	Клюквы.	Чаю.	Луку. Рѣпчатаго.	Луку. Зеленаго.	Хрѣну.	Сумма за коренья.
														Пуды.	Фунты.	Пуды.	Фунты.	Штуки.	Пуды.	Пуды.	Пуды.	Пуды.	Пуды.	Пуды.	Фунты.	Ведро.	Фунты.	Фунты.	Пуды.	Фунты.	Ведро.	Пуды.	Фунты.	Пуды.	Фунты.	Пуды.	Фунты.	Пуды.	Фунты.	Ведра.	Фунты.	Фунты.	Пуды.	Фунты.	Пуды.	Фунты.	Пуды.	Фунты.	Рубл.
3 10 17 24 31	По Вторникамъ.																																												
	Итого по Вторникамъ . . .																																												
4 11 18 25 —	По Средамъ.																																												
	Итого по Средамъ																																												
5 12 19 26 —	По Четвергамъ.																																												
	Итого по Четвергамъ . . .																																												
6 13 20 27 —	По Пятницамъ.																																												
	Итого по Пятницамъ . . .																																												
7 14 21 28 —	По Субботамъ.																																												
	Итого по Субботамъ . . .																																												

Общій счетъ порціямъ и пріемамъ, на оныя издержанным по содержанію больныхъ въ N N военномъ госпиталѣ

за 3[illegible] мѣсяцъ 18[illegible] года.

Примѣчаніе. Общіе счеты, какъ документъ, представляются по истеченіи года на ревизію.

За мѣсяцъ 18 года.

Для продовольствія больныхъ:

I.

Офицеровъ.

По Воскресеньямъ

Куплено на счетъ подрядчика.

По Понедѣльникамъ . . тоже . . .
— Вторникамъ . . тоже . . .
— Средамъ . . . тоже . . .
— Четвергамъ . . . тоже . . .
— Пятницамъ . . тоже . . .
— Субботамъ . . тоже . . .

Итого . .
На сумму . .

II.

Нижнихъ чиновъ

По Воскресеньямъ.

[illegible] на счетъ подрядчика.

По Понедѣльникамъ . тоже . . .
— Вторникамъ . . тоже . . .
— Средамъ . . . тоже . . .
— Четвергамъ . . тоже . . .
— Пятницамъ . . тоже . . .
— Субботамъ . . тоже . . .

Итого . . .
По сумму . . .

Примѣчаніе. Ежели въ госпиталѣ будутъ находиться на пользованіи маіоратные, то порціи для нихъ должно вставить въ этомъ же счетѣ, такимъ же порядкомъ какъ для офицеровъ и нижнихъ чиновъ.

III. —

По Воскресеньямъ

Куплено на счетъ подрядчика.

По Понедѣльникамъ . . тоже . . .
— Вторникамъ . . . тоже .
— Средамъ . . . тоже .
— Четвергамъ . . тоже . . .
— Пятницамъ . . тоже . . .
— Субботамъ . . тоже . . .

Итого . . .
По сумму . . .

IV.

Купцами хозяйственнымъ удовлетвореніемъ . . .

V.

Для чиновъ, состоящихъ при отдѣленіи душевныхъ больныхъ чиновниковъ.
Для нижнихъ чиновъ . . . .

VI.

По требованію ихъ.

VII.

Для прочихъ списокъ . . . .

Всего израсходовано .
По цѣнѣ
По сумму . . .

Къ 1-му числу осталось . . . .

Примѣчаніе. Продовольствіе одного больнаго обошлось въ сутки:

Офицера	—	—
Нижнихъ чиновъ	—	—
Маіоратныхъ	—	—
Вольнаго	—	—
Женщину	—	—

Приложеніе XLVII. **47310**

Къ ст. 419.

Лит. Б.

Форма.

Годовой отчетъ за (такой-то) годъ, по (такому-то) военному округу, о состояніи госпиталей.

47310

Наименование военныхъ госпиталей.	Состояло больныхъ. Къ 1 Января 18 г. состояло. Офицеровъ.	Къ 1 Января 18 г. состояло. Нижнихъ чиновъ.	Въ течение 18 года. Прибыло. Офицеровъ.	Прибыло. Нижнихъ чиновъ.	Выздоровѣло. Офицеровъ.	Выздоровѣло. Нижнихъ чиновъ.	Переведено. Офицеровъ.	Переведено. Нижнихъ чиновъ.	Выключено въ неспособные. Нижнихъ чиновъ.	Умерло. Офицеровъ.	Умерло. Нижнихъ чиновъ.	Къ 1 Января 18 г. состоитъ. Офицеровъ.	Къ 1 Января 18 г. состоитъ. Нижнихъ чиновъ.	Сколько въ течение 18 г. состояло въ сложности больныхъ. Нижнихъ чиновъ.	Сколько въ течение 18 г. состояло въ сложности больныхъ. Офицеровъ.	Среднее ежедневное число больныхъ. Офицеровъ.	Среднее ежедневное число больныхъ. Нижнихъ чиновъ.

Наименование военныхъ госпиталей.	Въ течение 18 года произведенъ расходъ на слѣдующие предметы. I. На всѣ съѣстные и питейные припасы, по табели положенные. Офицеровъ. Руб.	К.	Нижнихъ чиновъ. Руб.	К.	Итого. Руб.	К.	II. На лазаретныя вещества, по материальному каталогу положенныя. Руб.	К.	III. На лекарство, отпускающееся медицинскимъ вѣдомствомъ. Руб.	К.	IV. На содержание госпиталя. Дровъ 3-хъ-полѣнныхъ и однополѣнныхъ на всѣ госпитальныя потребности, а также на отопление квартиръ чиновниковъ и госпитальной прислуги. Руб.	К.	Освѣтительныхъ материаловъ для госпитальныхъ зданий, больничныхъ палатъ и квартиръ чиновниковъ и нижнихъ чиновъ. Руб.	К.	На канцелярские материалы, погребение умершихъ, содержание сидѣлокъ, чистку половъ, посуды, за набивку ледниковъ льдомъ и прочее. Руб.	К.
	Содержание															

Наименование военныхъ госпиталей.	V. Содержание кастелянши, прачекъ, мыла на мытье госпитальнаго бѣлья, поташъ, иглы, ветошь, на починку бѣлья и проч. расходы, относящиеся до мытья бѣлья (кромѣ дровъ и свѣчей). Руб.	К.	VI. Мыло на мытье и бритье больныхъ, перемѣна соломы въ тюфякахъ и подушкахъ, нитки на починку бѣлья и подшивку пододѣяльниковъ. Руб.	К.	VII. На очистку дымовыхъ трубъ, отхожихъ мѣстъ, помойныхъ и сорныхъ ящиковъ, очистку съ крышъ снѣга, очистку тротуаровъ, содержание лошадей съ ковкою ихъ и смазкою обоза. Руб.	К.	VIII. Заготовление и починка мягкихъ, металлическихъ и деревянныхъ госпитальныхъ вещей, а также и полуда посуды. Руб.	К.	IX. Содержание всѣхъ чиновъ хозяйственнаго и медицинскаго разрядовъ жалованьемъ, столовыми и квартирными деньгами. Руб.	К.	X. Содержание госпитальной прислуги съ обмундированиемъ, продовольствиемъ жалованьемъ и приварочными деньгами. Руб.	К.	XI. На капитальныя и ремонтныя исправления, равно экстренныя починки и поправки по зданиямъ госпиталя. Руб.	К.	XII. Припасами провиантскаго довольствия. Руб.	К.	Всего въ 18 г. Руб.	К.	Поступитъ въ возвратъ суммы. За пользование и содержание лицъ, непринадлежащихъ военному вѣдомству. Число людей гражданскаго вѣдомства, бывшихъ въ 18 г.	За пользование ихъ истребовано денегъ. Руб.	К.	Выручено денегъ за проданные припасы и материалы. Руб.	К.	Итого. Руб.	К.	За исключениемъ суммы, долженствующей поступить въ возвратъ изъ гражданскаго вѣдомства, израсходовано по госпиталю въ 18 г. Руб.	К.
	больнаго обошлось въ сутки.																										

Примѣчание. Изъ числа выключенныхъ въ неспособные умерло (столько-то). Если таковыхъ умершихъ не было, то также означать объ этомъ подъ графой.

47310

47510

Счетъ деньгамъ, подлежащимъ къ уплатѣ за больныхъ N N вѣдомства, нахо

За N треть

Примѣчаніе. По этой же формѣ ведется реэконто о долгахъ и доставляется въ Окружное Интендантское Управленіе

Счетъ деньгамъ, подлежащимъ къ уплатѣ за больныхъ N N вѣдомства, находив

№ по порядку.	№ пріемной книги.	Имена, фамиліи и званіе.	По какимъ документамъ или видамъ приняты въ госпиталь.	Гдѣ и когда были прописаны на жительствѣ въ и по какому ремеслу.	Перемѣна въ больныхъ.			По какимъ цѣнамъ производится плата.							Остатокъ неуплаченнаго долга за прошлое время.	
					Прибыли.	Выздоровѣли.	Умерли.	Котораго года.	За пользованіе и содержаніе.		% за улучшеніе пищи со стоимости содержанія.		За медикаменты.	За погребеніе.		
									Руб.	К.	К.		К.	Руб.	К.	Руб.	К.

дившихся на пользованіи и содержаніи въ военномъ госпиталѣ.

18 года.

вѣдомость полученныхъ и причитающихся къ полученію за лицъ непринадлежащихъ военному вѣдомству.

шихся на пользованіи и содержаніи въ военномъ госпиталѣ.

№ по порядку.	№ пріемной книги.	Имена, фамиліи и званіе.	По какимъ документамъ или видамъ приняты въ госпиталь.	Гдѣ и когда были прописаны на жительствѣ въ и по какому ремеслу.	Время нахожденія больныхъ на довольствіи и требованіе за нихъ денегъ по третямъ года.						№ документа или отношенія, по которому требуются деньги.	Полученіе денегъ.								Сложено или исключено.		Количество неуплаченнаго долга и за какое время.		Отмѣтка.
					За Январскую треть.			За Майскую треть.			За Сентябрскую треть.			Самимъ госпиталемъ.				Поступившихъ за кассу спеціальнаго сборщика.								
					Число людей.	Число дней.	Сумма.	Число людей.	Число дней.	Сумма.	Число людей.	Число дней.	Сумма.	По смѣтѣ Главнаго Интендантскаго Управленія.				По смѣтѣ Главнаго Интендантскаго Управленія.								
														По § 1 ст. 1.		По § 1 ст. 1.		По § 1 ст. 1.		Когда и подъ какимъ № записана по кассовой книгѣ спеціальнаго сборщика.	№ квитанціи С.-Петербургскаго Губерскаго Казначейства.	По § 1 ст. 1.		По § 1 ст. 1.		№ статьи кассовой книги спеціальнаго сборщика.	№ талона квитанціи Губерскаго Казначейства.	Руб.	К.	Руб.	К.	
							Руб. К.			Руб. К.			Руб. К.	Руб.	К.	Руб.	К.	Руб.	К.			Руб.	К.	Руб.	К.			Руб.	К.		

47310 47310

Приложеніе XLIX.
Къ ст. 420.
Форма.

Ежедневный разсчетъ припасовъ, употребленныхъ для чиновъ, состоящихъ при отдѣленіи больныхъ умалишенныхъ такого-то госпиталя.

За мѣсяцъ 18 года.

Употреблено припасовъ для 1-го надзирателя и 2-хъ его помощниковъ.

Опредѣлено произвести 1-ю ординарную порцію.

Числа.	Дни.	Число людей.	Булокъ.		Говядины.		Телятины.		Крупъ. Перловыхъ.		Крупъ. Манныхъ.		Крупъ. Рисовыхъ.		Картофелю.		Масла коровьяго.		Соли.		Чаю.		Сахару.		Квасу.		На коренья.	
			Пуды.	Фунты.	Пуды.	Фунты.	Пуды.	Фунты.	Пуды.	Фунты.	Пуды.	Фунты.	Пуды.	Фунты.	Пуды.	Фунты.	Фунты.	Золотники.	Фунты.	Золотники.	Фунты.	Золотники.	Фунты.	Золотники.	Ведра.	Кружки.	Рубли.	Копѣйки.
1																												
2																												
3																												
4																												
5																												
6																												
7																												
8																												
9																												
10																												
11																												
12																												
13																												
14																												
15																												
16																												
17																												
18																												
19																												
20																												
21																												
22																												
23																												
24																												
25																												
26																												
27																												
28																												
29																												
30																												
31																												
	Итого																											

Употреблено припасовъ для прислуги.

Число людей.			Говядины.		Крупъ. Овсяныхъ.		Крупъ. Гречневыхъ.		Соли.			Картофелю.		Зелени.		Капусты.		Квасу.		Лавроваго листу.	Перцу.	Луку. Рѣпчатаго.		Луку. Зеленаго.	
			Пуды.	Фунты.	Пуды.	Фунты.	Пуды.	Фунты.	Пуды.	Фунты.	Золотники.	Пуды.	Фунты.	Пуды.	Фунты.	Ведра.	Кружки.	Ведра.	Кружки.	Золотники.	Золотники.	Фунты.	Золотники.	Фунты.	Золотники.

Главный Врачъ
Смотритель госпиталя

47510

Общій счетъ припасовъ, употребленныхъ для чиновъ, находящихся при отдѣленіи больныхъ умалишенныхъ такого-то госпиталя.

Званіе припасовъ.	Количество.	По цѣнѣ.		На сумму.	
		Рубли.	Коп.	Рубли.	Коп.
Булокъ					
Соли					
Квасу					
Говядины					
Телятины					
Снятковъ					
Крупъ овсяныхъ					
— гречневыхъ пуд. фунт. мѣрою					
— пшенныхъ					
— перловыхъ					
— манныхъ					
— рисовыхъ					
— ячныхъ					
Картофелю					
Грибовъ					
Масла коровьяго					
— коноплянаго					
Чаю					
Сахару					
Капусты					
Лавроваго листу					
Перцу					
Луку: рѣпчатаго					
Луку: зеленаго					
Зелени					
Муки пшеничной					
На покупку кореньевъ					
Итого					

Приложеніе L.

Къ ст. 427.

Форма.

Начальнику госпиталя о состояніи (такого-то) военнаго госпиталя « » класса за такой-то мѣсяцъ 18 года.

Рапортъ.

Госпитальное управленіе.

Начальникъ госпиталя.

а. Медицинскаго разряда:

Главный Врачъ, Статскій Совѣтникъ N N.
(и такъ далѣе именной списокъ всѣмъ чинамъ медицинскаго разряда.)

б. Хозяйственнаго разряда:

Смотритель, Маіоръ N N.
(и такъ далѣе именной списокъ всѣмъ чинамъ хозяйственнаго разряда.)

Въ теченіе мѣсяца:

Прибыло:

Медицинскаго разряда.
Хозяйственнаго разряда.

Убыло.

Медицинскаго разряда.
Хозяйственнаго разряда.

Подпись Главнаго Доктора.

Смотрителя.

Скрѣпа Письмоводителя.

47510

Общее движеніе суммъ по госпиталю.

Въ теченіе такого-то мѣсяца 186 года произошелъ слѣдующій оборотъ въ суммахъ:

Званіе артикуловъ.	Къ 1-му числу мѣсяца оставалось.		Къ тому числу прибыло.		Итого.		Убыло.		Затѣмъ къ 1-му числу состоитъ.		Госпиталь остается долженъ.		Самъ имѣетъ долгу на разныхъ мѣстахъ и лицахъ.	
	Рубли.	Коп.	Рубли.	Коп.	Рубли.	Коп.	Рубли.	Коп.	Рубли.	Коп.	Рубли.	Коп.	Рубли.	Коп.
I.														
На содержаніе чиновъ личнаго состава употреблено:														
Жалованьемъ														
Денежнымъ пособіемъ														
Прогонами														
Кормовыми деньгами														
Квартирными деньгами														
II.														
Авансы:														
На мелочные расходы по госпиталю.														
На ремонтъ зданій госпиталя														
На канцелярскіе расходы														
III.														
По сбору спеціальнаго сборщика:														
За проданныя вещи и припасы . . .														
За пользованіе больныхъ гражданскаго вѣдомства														
Итого														

Подпись Смотрителя.

Скрѣпа Бухгалтера.

Состояніе съѣстныхъ и питейныхъ, также и лекарственныхъ и всѣхъ госпитальныхъ припасовъ.

Госпиталь довольствуется поставщиками.

(такимъ-то, по контрактамъ, заключеннымъ тогда-то, на такой-то срокъ.

47510

Званіе припасовъ.	Количество израсходованныхъ.	Цѣны. Среднія справочныя. Рубли.	Коп.	Контрактныя коммерческаго или комиссіонерскаго заготовленія. Рубли.	Коп.	По симъ цѣнамъ припасы издержано. Рубли.	Коп.
I.							
Съѣстные и питейные припасы, по табели положенные:							
а) *Офицерамъ и получающимъ офицерскія порціи:*							
Хлѣба ржанаго на печеніе онаго употреблено:							
Муки ржаной							
Хлѣба бѣлаго на печеніе онаго употреблено:							
Муки пшеничной							
Дрожжей							
Соли							
Говядины							
Телятины							
Куръ							
Крупъ перловыхъ							
— рисовыхъ							
— овсяныхъ							
— манныхъ							
— ячныхъ							
— пшенныхъ							
— гречневыхъ мѣрою							
Патоки							
Черносливу							
Меду							
Клюквы							
Перцу							
Лавроваго листу							
Луку рѣпчатаго							
— зеленаго							
Спятковъ							
Муки картофельной							
Соли въ пищу							
Зелени							
Картофелю а мѣрою							
Капусты бѣлой							
Квасу, на варевіе онаго употреблено: { Солоду ячнаго . . . . / Мяты							
Масла коровьяго							
— коноплянаго							
Молока							
Челов. { Чаю по золот. . . . . / Сахару по —							
На покупку кореньевъ « » челов. по коп. каждому							
Итого офицерамъ							
б) *Нижнимъ чинамъ:*							
Хлѣба ржанаго на печеніе онаго употреблено:							
Муки ржаной							

47510

Званіе припасовъ.	Количество израсходованныхъ.	Цѣны.				По симъ цѣнамъ на припасы издержано.	
		Среднія справочныя.		Контрактныя коммерческаго или комиссіонерскаго заготовленія.			
		Рубли.	Коп.	Рубли.	Коп.	Рубли.	Коп.
Хлѣба бѣлаго на печеніе онаго употреблено:							
Муки пшеничной							
Грибовъ							
Дрожжей							
Соли							
Говядины							
Крупъ овсяныхъ							
— ячныхъ							
— рисовыхъ							
— манныхъ							
— перловыхъ							
— пшенныхъ							
— гречневыхъ а мѣрою							
Муки пшеничной							
— картофельной							
Соли въ пищу							
Меду							
Зелени							
Патоки							
Перцу							
Лаврoваго листу							
Капусты бѣлой							
Квасу, на варевіе онаго употреблено: Солоду ячнаго							
Квасу, на варевіе онаго употреблено: Мяты							
Черносливу							
Хрѣну							
Клюквы а мѣрою							
Спятковъ							
Челов. Чаю по золот.							
Челов. Сахару по —							
Масла коровьяго							
— коноплянаго							
Гороху							
Картофелю							
Луку рѣпчатаго							
— зеленаго							
Молока коровьяго							
На покупку кореньевъ по коп., каждому							
Итого въ пищу нижнимъ чинамъ							
Цынготнымъ нижнимъ чинамъ:							
Хлѣба ржанаго на печеніе онаго употреблено:							
Муки ржаной							
Говядины							
Крупъ овсяныхъ							
— пшенныхъ							
— ячныхъ							
— гречневыхъ а мѣрою							
Соли							
Зелени							
Перцу чернаго							
Лаврoваго листу							

47510

Званіе припасовъ.	Количество израсходованныхъ.	Цѣны.				По симъ цѣнамъ припасы издержано.	
		Среднія справочныя.		Контрактныя коммерческаго или комисіонерскаго заготовленія.			
		Рубли.	Коп.	Рубли.	Коп.	Рубли.	Коп.
Капусты бѣлой							
Квасу, на вареніе онаго употреблено: Солоду ячнаго							
Квасу, на вареніе онаго употреблено: Мяты							
Хрѣну коренчатаго							
Снятковъ							
Масла коровьяго							
— коноплянаго							
Луку рѣпчатаго							
— зеленаго							
Картофелю а мѣрою							
Гороху							
Итого цынготнымъ нижнимъ чинамъ							
II.							
Отпущено въ аптеку:							
Муки ржаной а мѣрою							
Вѣтоши суконной							
Хлѣба бѣлаго на печеніе онаго употреблено:							
Муки пшеничной							
Дрожжей							
Соли							
Хлѣба ржанаго на печеніе онаго употреблено:							
Муки ржаной							
Итого							
Всего							
III.							
Припасы на содержаніе госпиталя:							
Канцелярскихъ матеріаловъ:							
Мѣлу							
Холста подкладочнаго на покрышку мертвыхъ тѣлъ Православнаго исповѣданія по 2½ аршина.							
« » Еврейскаго по 21 аршину.							
« » Магометанскаго по аршинъ, а всего.							
Вѣничковъ съ листами разрѣшительной молитвы .							
Дровъ трехъ-полѣнныхъ на печеніе хлѣба							
Бѣлаго пуд. фунтовъ							
Ржанаго пуд. фунтовъ							
Всего пудъ фунтовъ, полагая на 10 пудовъ по 3 вершка							

47510

Званіе припасовъ.	Количество израсходованныхъ.	Цѣны.				По симъ цѣнамъ на припасы издержано.	
		Средніяя справочныя.		Контрактныя коммерческаго или комиссіонерскаго заготовленія.			
		Рубли.	Коп.	Рубли.	Коп.	Рубли.	Коп.
На варепіе пищи ежедневно « » челов. . . . На 1 баню « » разъ топленную . . . . . . Въ прачешную на мытье « » штукъ . . . . . На варепіе квасу « » ведеръ « » кружекъ							
По требованіямъ Ординаторовъ:							
Для грѣнія воды, на дѣланіе ваннъ въ мѣсяцъ челов., полагая на 100 челов. по саж. въ мѣсяцъ . . Для грѣнія воды, на обмываніе вновь прибывающихъ « » больныхъ въ мѣсяцъ на 100 челов. по саж.							
Итого							
Дровъ однополѣнныхъ:							
Для отапливанія больничныхъ палатъ, корридоровъ, и прочихъ мѣстъ по числу « » печей и « » каминовъ, въ коихъ произведено топокъ полныхъ и половинныхъ « », какъ значится по шнуровой тетради . . . . . . Въ очага съ плитами о топливахъ и въ « » припарочныхъ . . . . . . Въ паровую лабораторію . . . . . . Въ сушильню на 2 Амосовскія печи							
Чиновникамъ, живущимъ въ казенномъ зданіи:							
Главному Доктору, Смотрителю госпиталя, его Помощнику, 2-мъ Коммисарамъ, Аптекарю, его Помощнику, Бухгалтеру, Священнику, Кастеляншѣ и ея помощницѣ на Голландскихъ, на очаговъ и 1 Русскую печь . . . . . . Нижнимъ чинамъ « » женатымъ « » ихъ дѣтямъ « » полагая на 10 первыхъ и послѣднихъ по саж. въ мѣсяцъ							
На вольнонаемной отъ казны квартирѣ:							
Надзирателю, служащему при отдѣленіи душевныхъ болѣзней, и 2-мъ его помощникамъ на « » Голландскихъ и на « » Русск. печ. . . . . . Акушеркѣ и смотрительницѣ надъ женскимъ отдѣленіемъ на « » Голландскихъ и на « » Русск. печ. . . . . . Письмоводителю на « » Голландскихъ и на « » Русск. печ.							
Итого							
Жалованья сидѣлкамъ, находившимся при больныхъ женщинахъ по « » руб. коп. каждой							

47510

Званіе припасовъ.	Количество израсходованныхъ.	Цѣны.				По симъ цѣнамъ на припасы издержано.	
		Средняя справочныя.		Контрактныя коммерческаго или комиссіонерскаго заготовленія.			
		Рубли.	Коп.	Рубли.	Коп.	Рубли.	Коп.
Имъ провіанту:							
Муки ржаной							
Крупъ гречневыхъ							
Ветоши: холщевой							
Ветоши: суконной							
Ветоши: стирочной							
Рогожъ							
Веревокъ толстыхъ							
— тонкихъ							
На чищеніе половъ:							
Воску							
Кракомели							
Поташу							
Щетокъ полотерныхъ							
— метельныхъ							
Согласно росписанія и шнуровой тетради на освѣщеніе:							
Масла коноплянаго							
На « » фонарей « » рожкахъ керосину							
на « » лампъ							
Свѣчи сальныя:							
Офицерамъ, перебывающимъ въ теченіе мѣсяца въ сложности « » человѣкъ, полагая на каждаго по золот.							
Въ палаты и прочія мѣста на « » шандаловъ . .							
Въ Контору							
Въ аптеку							
« » прачкамъ по золот. каждой въ сутки, а всѣмъ							
По требованію Главнаго Врача для освѣщенія во время перевязки и раздачи лекарствъ больнымъ . . .							
Чиновникамъ медицинскаго разряда:							
по « » фунтовъ.							
Главному Врачу, Управляющему аптекою и « » Ординаторамъ							
по « » фунтовъ.							
Помощнику Управляющаго аптеки и лекарскому помощнику							
Хозяйственнаго разряда:							
по « » фунтовъ.							
Смотрителю госпиталя							
по « » фунтовъ.							
Помощнику Смотрителя госпиталя, Коммисарамъ, Бухгалтеру, Письмоводителю, Священнику, Аку-							

47510

Званіе припасовъ.	Количество израсходованныхъ.	Цѣны. Среднія справочныя. Рубли.	Коп.	Контрактныя коммерческаго или комисіонерскаго заготовленія. Рубли.	Коп.	По симъ цѣнамъ на припасы издержано. Рубли.	Коп.
шеркѣ, Кастеляншѣ и ея помощницѣ, Надзирателю отдѣленія душевныхъ болѣзней и 2-мъ его помощникамъ							
Писарямъ, фельдшерамъ, аптечнымъ фельдшерамъ и нижнимъ чинамъ госпитальной команды « » человѣкъ по « » фунт. каждому							
Итого							
Свѣтильни для лампъ							
— — ночниковъ							
Стеколъ ламповыхъ							
За набивку погребовъ льдомъ изъ руб. коп. въ годъ							
Песку							
Извести							
Метелъ							
Гробовъ							
На погребеніе офицеровъ « » человѣкъ							
Часовому мастеру за заведеніе и починку часовъ изъ руб. въ годъ							
Итого							
IV.							
Кастеляншѣ жалованья изъ руб. коп. въ годъ							
Помощницѣ ея изъ руб. коп. въ годъ . . .							
« » прачкамъ по руб. въ мѣсяцъ каждой, всего							
Имъ провіанта, каждой муки по четверика, крупъ по гарнца, всѣмъ							
Мыла на мытье бѣлья:							
« » холщевыхъ, тиковыхъ, канифасныхъ, большихъ и малыхъ « » штуки, на каждыя 100 штукъ по $2^3/_4$ фунт., итого							
« » байковыхъ и суконныхъ халатовъ и одѣялъ, на 100 штукъ по 5 фунтовъ, итого							
« » фуфаекъ на 100 штукъ по 1 фунту 30 золот.							
Итого							
Поташу							
Иголъ							
Итого							
V.							
Мыла на мытье больныхъ и бритье бородъ ежедневно « » челов., на каждаго въ мѣсяцъ по 26 золот.							
Мыла по требованію Ординаторовъ							
Вѣниковъ березовыхъ							

47510

Званіе припасовъ.	Количество израсходованныхъ.	Цѣны. Среднія справочныя. Рубли.	Коп.	Контрактныя коммерческаго или комиссіонерскаго заготовленія. Рубли.	Коп.	По симъ цѣнамъ припасы издержано. Рубли.	Коп.
Соломы на набивку послѣ умершихъ:							
Тюфяковъ верхнихъ « » штукъ по фунт. на каждый							
Подушекъ штукъ по « » фунт. на каждую, всего							
По требованію Ординаторовъ:							
Тюфяковъ верхнихъ штукъ по фунт. на каждый							
Тюфяковъ нижнихъ штукъ по фунт. на каждый							
Подушекъ верхнихъ и нижнихъ по фунт. на каждую, всего							
А всего							
На зашивку тюфяковъ, подушекъ и подшивку пододѣяльниковъ							
Питокъ бѣлыхъ							
— суровыхъ							
Итого							
VI.							
За чищеніе дымовыхъ трубъ изъ руб. въ годъ, на очистку ватерклозетовъ, отхожихъ мѣстъ, помойныхъ и сорныхъ ямъ изъ руб. въ годъ. . . .							
За очистку крышъ и тротуаровъ изъ руб. въ годъ							
На содержаніе казенныхъ лошадей, каждой овса по $2^{1}/_{30}$ гарнца и сѣна по 20 фунт. въ сутки, всего овса							
Сѣна							
За ковку ихъ въ теченіе мѣсяца за каждую по коп. въ мѣсяцъ							
На смазку обоза.							
Дегтю чистаго							
Итого							
Всего							

Въ теченіе мѣсяца состояло въ Николаевскомъ Петербургскомъ военномъ госпиталѣ:

Офицеровъ . . . . . .

Нижнихъ чиновъ, разными болѣзнями . . . . . .

Цынготныхъ . . . . . .

Женщинъ . . . . . .

47510

Суточное содержаніе каждаго больнаго обошлось:

	Съ припасами провіантскаго вѣдомства.				Безъ припасовъ провіантскаго вѣдомства.			
	Рубли.	Коп.	Рубли.	Коп.	Рубли.	Коп.	Рубли.	Коп.
По 1-й статьѣ въ пищу:								
Офицеровъ на всѣ съѣстные и питейные припасы, по табели положенные и на приправу нижнимъ чинамъ								
Особо цынготныхъ								
Женщинъ, на всѣ припасы, по табели, для нижнихъ чиновъ положенные								
Всего по 1-й статьѣ для пищи употреблено								
Содержаніе каждаго больнаго обошлось по 1-й статьѣ								
По 2-й статьѣ на лекарственныя вещества:								
По 3-й статьѣ на содержаніе матеріалами госпиталя								
— 4-й —								
— 5-й —								
— 6-й —								
Итого суточное содержаніе по всѣмъ шести статьямъ								
Офицера								
Нижняго чина								
Цынготнаго								
Женщины								
А вообще содержаніе каждаго больнаго по всѣмъ шести статьямъ обошлось казнѣ въ сутки								

Подпись Бухгалтера

47510

О состояніи больныхъ.

Званіе частей войскъ.	Состояло къ 1-му мѣсяца.		Въ теченіе мѣсяца.								Состояло къ 1-му мѣсяца.		Порожнихъ мѣстъ.
			Прибыло.		Убыло.								
					Выздоровѣло.		Переведено.		Умерло.				
	Офицеровъ.	Нижнихъ чиновъ.	Офицеровъ.	Нижнихъ чиновъ.	Офицеровъ.	Нижнихъ чиновъ.	Офицеровъ.	Нижнихъ чиновъ.	Офицеровъ.	Нижнихъ чиновъ.	Офицеровъ.	Нижнихъ чиновъ.	

По разсчисленіи больныхъ изъ остатка къ 1-му числу мѣсяца и въ теченіе онаго прибывшихъ умерло человѣкъ.

Подпись Главнаго Врача.

Въ теченіе мѣсяца 18 года выписанные изъ госпиталя были отправлены въ свои полки и команды.

Госпиталь осматривали.

Подпись: { Смотрителя госпиталя. / Коммисара.

Скрѣпа Письмоводителя.

Вѣдомость о состояніи больныхъ въ (такомъ-то) военномъ госпиталѣ въ теченіе « » мѣсяца 18 года.

Названіе болѣзней.	Число.
Въ этой вѣдомости означаются болѣзни въ томъ порядкѣ и подъ тѣми рубриками, какъ онѣ означены въ дѣйствующемъ росписаніи болѣзней.	
Итого	

Подпись: Главнаго Врача.

Смотрителя Госпиталя.

47310

Актъ

Госпитальнаго Комитета (такого-то военнаго госпиталя), составленъ въ томъ, что по разсмотрѣніи въ общемъ присутствіи отчетовъ за мѣсяцъ 18 года, суточное содержаніе больнаго противъ мѣсяца обошлось (дороже или дешевле, подробно объяснять причину, почему больной обошолся казнѣ, по каждой статьѣ отдѣльно, дороже или дешевле).

Подпись Членовъ Госпитальнаго Комитета и скрѣпа Бухгалтера.

Перечневая вѣдомость о числѣ больныхъ (въ такомъ-то) военномъ госпиталѣ.

За мѣсяцъ 18 года.

На какое число больныхъ учрежденъ госпиталь.	Званіе госпиталя.	Къ 1-му числу состояло.		Въ теченіе онаго.						Къ 1-му числу состоитъ.		Въ теченіе мѣсяца состояло въ сложности больныхъ.		Среднее ежедневное число больныхъ, бывшихъ въ мѣсяцѣ.		Во что обошлось содержаніе больнаго въ сутки.			
																Съ провіантомъ.		Безъ провіанта.	
		Офицеровъ.	Нижнихъ чиновъ.	Офицеровъ.	Нижнихъ чиновъ.	Офицеровъ.	Нижнихъ чиновъ.	Офицеровъ.	Нижнихъ чиновъ.	Офицеровъ.	Нижнихъ чиновъ.	Офицеровъ.	Нижнихъ чиновъ.	Офицеровъ.	Нижнихъ чиновъ.	Офицеровъ.	Нижнихъ чиновъ.	Офицеровъ.	Нижнихъ чиновъ.
	(такого-то) военнаго госпиталя.																		

Примѣчаніе. Вообще содержаніе больнаго обошлось въ сутки съ провіантомъ и безъ провіанта къ

Подпись Смотрителя госпиталя и скрѣпа Бухгалтера.

47510

Вѣдомость о ежедневномъ состояніи прибыли и убыли больныхъ (въ такомъ-то) военномъ госпиталѣ.

За мѣсяцъ 18 года.

	Къ 1-му состояло.			Въ теченіе онаго.									Къ 1-му состояло.		
				Прибыло.			Выздоровѣло.			Умерло.					
	Военныхъ.	Гражданскихъ.	Итого.	Военныхъ.	Гражданскихъ.	Итого.	Военныхъ.	Гражданскихъ.	Итого.	Военныхъ.	Гражданскихъ.	Итого.	Военныхъ.	Гражданскихъ.	Итого.
1.															
2.															
3.															
4.															
5.															
6.															
7.															
8.															
9.															
10.															
11.															
12.															
13.															
14.															
15.															
16.															
17.															
18.															
19.															
20.															
21.															
22.															
23.															
24.															
25.															
26.															
27.															
28.															
29.															
30.															
31.															

Въ теченіе мѣсяца состояло въ сложности больныхъ военныхъ « » и « » гражданскихъ; среднее ежедневное число больныхъ военныхъ « » и « » гражданскихъ.

Подпись Смотрителя госпиталя и скрѣпа Бухгалтера.

47510

Вѣдомость о ежедневномъ состояніи больныхъ на порціяхъ, Комитета (такого-то) военнаго госпиталя.

За мѣсяцъ 18 года.

Числа.	Дни.	Офицерамъ.											Нижнимъ чинамъ.											Цынготнымъ.			
		Ординарныхъ.		Среднихъ.	Слабыхъ.								Ординарныхъ.		Среднихъ.	Слабыхъ.								1-я.			
		Щи.	Супъ.	Супъ съ курицей.	Овсянка.	Картофельный супъ.	Манная размазня.	Компотъ изъ черносливу.	Вареное молоко.	Кисель.		Итого.	Скоромныхъ.	Постныхъ.	Скоромныхъ.	Постныхъ.	Овсянка.	Картофельный супъ.	Манная размазня.	Компотъ изъ черносливу.	Вареное молоко.	Кисель.		Итого.	Скоромныхъ.	Постныхъ.	Итого.	Всего.
										Съ медомъ.	Съ молокомъ.											Съ медомъ.	Съ молокомъ.				
1																											
2																											
3																											
4																											
5																											
6																											
7																											
8																											
9																											
10																											
11																											
12																											
13																											
14																											
15																											
16																											
17																											
18																											
19																											
20																											
21																											
22																											
23																											
24																											
25																											
26																											
27																											
28																											
29																											
30																											
31																											
	Итого.																										

Смотритель госпиталя и Бухгалтеръ.

47510

Вѣдомость о состояніи денежныхъ суммъ (въ такомъ-то) военномъ госпиталѣ.

За мѣсяцъ 18 года.

	Къ 1-му состояло.						Прибыло.						Убыло.						Къ 1-му состоитъ.					
	Наличными деньгами.		Банковыми билетами и серіями.		Книжками сберегательной кассы.		Наличными деньгами.		Банковыми билетами и серіями.		Книжками сберегательной кассы.		Наличными деньгами.		Банковыми билетами и серіями.		Книжками сберегательной кассы.		Наличными деньгами.		Банковыми билетами и серіями.		Книжками сберегательной кассы.	
	Руб.	К.	Руб.	К.	Руб.	К.	Руб.	К.	Руб.	К.	Руб.	К.	Руб.	К.	Руб.	К.	Руб.	К.	Руб.	К.	Руб.	К.	Руб.	К.
I. Госпитальныя суммы:																								
Авансовая																								
Кассовая																								
Канцелярская																								
Для усиленія средствъ отдѣленія душевныхъ больныхъ . .																								
Принадлежащая нижнимъ чинамъ, служащимъ при отдѣленіи душевныхъ больныхъ . .																								
На содержаніе чинамъ, служащимъ при госпиталѣ																								
Денежное пособіе солдатскимъ дѣтямъ																								
На ремонтъ зданій госпиталя																								
На ремонтъ ватерклозетовъ и водопроводовъ																								
На ремонтъ сада со скверами																								
Залоги																								
Переходящая сумма																								
Церковная																								
Часовенная																								
Собственныя деньги больныхъ для храненія																								
II. Суммы госпитальной команды:																								
Амуничныя																								
Приварочныя																								
Экономическая хозяйственная																								
Экономическая приварочная .																								
Собственная нижнихъ чиновъ																								
Деньги, получаемыя съ почты по письмамъ																								
III. Суммы артели фельдшеровъ:																								
Образная																								
Экономическая приварочная .																								
Собственная, принадлежащая фельдшерамъ																								
Итого																								

47510

Разсчетъ о порціяхъ по днямъ недѣли (такого-то) военнаго госпиталя.

За мѣсяцъ 18 года.

Дни.	Офицеровъ.												Нижнихъ чиновъ.												Цынготныхъ.					
	Ординарная.		Средняя.	Слабыхъ.									Ординарныхъ.		Среднихъ.		Слабыхъ.								1-я.					
	Щи.	Супъ.	Супъ съ курицей.	Овсянка.	Картофельный супъ.	Манная размазня.	Компотъ.	Вареное молоко.	Кисель. Съ медомъ.	Кисель. Съ молокомъ.	Итого.		Скоромныхъ.	Постныхъ.	Скоромныхъ.	Постныхъ.	Овсянка.	Картофельный супъ.	Манная размазня.	Компотъ.	Вареное молоко.	Кисель. Съ медомъ.	Кисель. Съ молокомъ.	Итого.	Скоромныхъ.	Постныхъ.	Итого.	Всего.	Среднее состояніе больныхъ.	Число прачекъ.	Число заболѣвшихъ женщинъ.	Число сидѣлокъ.
Воскресенье . .																														
Понедѣльникъ .																														
Вторникъ . . .																														
Среда																														
Четвергъ . . .																														
Пятница																														
Суббота																														
Итого. .																														

Смотритель госпиталя.

Общія требованія.

За мѣсяцъ 18 года.

Общія требованія.

Въ теченіе мѣсяца 18 года поступило ординаторскихъ требованій по росписанію.

На отопленіе печей и каминовъ топокъ.
— дѣланіе ваннъ — — —
Для освѣщенія палатъ — — шандаловъ.

Для довольствія больныхъ порціями.

Офицеровъ:

Ординарныхъ. { № 1 щи. / № 2 супъ.
Средней — — супъ съ курицею.
Слабыхъ № 1 овсянка.
— № 2 кипяченое молоко.
— № 3 компотъ.
— № 4 манная размазня.
— № 5 кисель съ медомъ.
— № 6 — — молокомъ.

Итого . . . . . .

Нижнимъ чинамъ:

Ординарныхъ: { № 1 скоромныхъ. / № 2 постныхъ.
Среднихъ: { скоромныхъ. / постныхъ.
Слабыхъ: { № 1 овсянка. / № 2 кипяченое молоко. / № 3 компотъ. / № 4 картофельный супъ. / № 5 манная размазня. / № 6 кисель съ медомъ. / № 7 — — молокомъ.
Цынготныхъ скоромныхъ.
— постныхъ.

Итого . . . . . .

На перемѣну бѣлья холщеваго.
— — — суконнаго.
— — — байковаго.
Соломы въ тюфякахъ верхнихъ.
— — — нижнихъ.
— — — подушкахъ.

47510

Приложеніе LI.
Къ ст. 429.
Форма.

Матеріальная книга аптеки . . . . . военнаго госпиталя.

На 186 годъ.

Примѣчаніе. Количество предметовъ означается въ соотвѣтствующихъ графахъ, сообразно роду ихъ, вѣсомъ, мѣрою или счетомъ; въ первыхъ двухъ случаяхъ графы дѣлятся Бухгалтеромъ аптеки на соотвѣтственное число меньшихъ графъ.

Предметы каталога медикаментовъ.

Camphora

Къ 1 Января оставалось.

Мѣсяцъ.	Число.	Приходъ.	Количество.			Расходъ.	По госпиталю.	Внѣ госпиталя.
		Итого въ приходѣ . .				Итого въ расходѣ. .		
						Въ остаткѣ		

Acetas morphii.

Къ 1 Января оставалось.

Мѣсяцъ.	Число.	Приходъ.	Количество.	Мѣсяцъ.	Число.	Расходъ.	Количество. По госпиталю.	Количество. Внѣ госпиталя.
Марта	15	Поступило				Въ Январѣ		
						— Февралѣ		
Сентября	2	По дефектному каталогу вытребовано		Мая	16	Отправлено съ транспортомъ больныхъ . . .		
						Въ Маѣ		
						и т. д.		
		Итого въ приходѣ . .				Итого въ расходѣ. .		
						Въ остаткѣ		

47510

Предметы матеріальнаго каталога.

Булки пшеничныя.

Къ 1 Января оставалось.

Мѣсяцъ.	Число.	Приходъ.	Количество.	Мѣсяцъ.	Число.	Расходъ.	Количество. По госпиталю.	Количество. Внѣ госпиталя.
		Въ Январѣ	50					
		— Февралѣ	65					
		— Мартѣ	40					
		и. т. д.						
		Итого въ приходѣ. .				Итого въ расходѣ. .		
						Въ остаткѣ		

Уксусъ.

Къ 1 Января оставалось.

Мѣсяцъ.	Число.	Приходъ.	Количество.	Мѣсяцъ.	Число.	Расходъ.	Количество. По госпиталю.	Количество. Внѣ госпиталя.
		Итого въ приходѣ . .				Итого въ расходѣ. .		
						Въ остаткѣ		

47510

Препараты, приготовленные въ лабораторіи.

Emplastrum hydrargyri.

Къ 1 Января 186 года оставалось.

Мѣсяцъ.	Число.	Приходъ.	Количество. Фунты.	Унціи.	Драхмы.	Мѣсяцъ.	Число.	Расходъ.	Количество. По госпиталю. Ф.	У.	Д.	Внѣ госпиталя. Ф.	У.	Д.
Январь.	4	Приготовлено въ лабораторіи	2	6	—			Въ Январѣ	2	—	—	1	—	—
Февраль.	10	— — — — —	3	6	—			— Февралѣ	2	1	—	—	1	—
Мартъ.	15	— — — — —	1	6	—			— Мартѣ	—	2	—	—	3	—
Апрѣль.	10	— — — — —	3	3	—			— Апрѣлѣ	1	3	—	1	—	—
Августъ.	14	— — — — —	3	3	—			— Маѣ	1	—	—	—	8	—
Сентябрь.	6	— — — — —	2	6	—			— Іюнѣ	—	4	—	—	5	—
Октябрь.	8	— — — — —	2	6	—			— Іюлѣ	—	1	—	—	4	—
Ноябрь.	5	— — — — —	3	6	—			— Августѣ	2	—	—	—	12	—
Декабрь.	10	— — — — —	3	6	—			— Сентябрѣ	1	5	—	—	—	—
								— Октябрѣ	1	2	—	1	1	—
								— Ноябрѣ	1	1	—	2	2	—
								— Декабрѣ	2	—	—	—	6	—
		Итого въ приходѣ .	26	6	4			Итого въ расходѣ.	—	—	—	24	11	—
								Въ остаткѣ . . .	—	—	—	2	7	4

Къ 1 Января оставалось.

Мѣсяцъ.	Число.	Приходъ.	Количество.	Мѣсяцъ.	Число.	Расходъ.	Количество. По госпиталю.	Внѣ госпиталя.
		Итого въ приходѣ . .				Итого въ расходѣ. .		
						Въ остаткѣ		

47310

Предметы, пріобрѣтенные за деньги.

Къ 1 Января оставалось.

Мѣсяцъ.	Число.	Приходъ.	Количество.	Мѣсяцъ.	Число.	Расходъ.	Количество. По госпиталю.	Количество. Внѣ госпиталя.
		Итого въ приходѣ . .				Итого въ расходѣ. .		
						Въ остаткѣ		

Предметы хозяйственнаго заготовленія.

Къ 1 Января оставалось.

Мѣсяцъ.	Число.	Приходъ.	Количество.	Мѣсяцъ.	Число.	Расходъ.	Количество. По госпиталю.	Количество. Внѣ госпиталя.
		Итого въ приходѣ . .				Итого въ расходѣ. .		
						Въ остаткѣ		

47510

Приложеніе LII.
Къ ст. 429.
Форма.

Лабораторная книга . . . . госпиталя.

На 186 годъ.

Время парида.		Названіе медикаментовъ, матеріаловъ и проч. предметовъ, выданныхъ въ лабораторію.	Количество.			Названіе препаратовъ, приготовленныхъ въ лабораторіи.	Количество препарата.			Время отпуска изъ лабораторіи.	
Мѣсяцъ.	Число.		℔	℥	ʒ		℔	℥	ʒ	Мѣсяцъ.	Число.
Апрѣля	30	Unguenti Hydrargyri . . .	—	2	—	Emplastri hydrargyri . .	3	4	—	Мая	1
		Hydrargyri vivi	—	8	—	Подпись Лаборанта.					
		Emplastri oxydi plumbi . .	2	1	—	Приготовленный пластырь оказался неоднообразнаго цвѣта, а потому подвергнутъ былъ переработкѣ.					
		Cerae flavae	—	6	—						
		Terebentinae venetae . . .	—	2	—						
		Для приготовленія ртутнаго пластыря.									
		Подпись Управляющаго аптекою.				Подпись Управляющаго аптекою.					
Мая	3	Liquoris acetat ferri . . .	—	9	—	Tincturae ferri acetici					
		Alcoholis	3	—	—	aetherеae	1	—	—	Мая	1
		Aetheris acetici	1	—	—	Подпись Лаборанта.					
		Для приготовленія спиртно-эфирнаго раствора уксусокислой окиси желѣза.				Количество и качества препарата совершенно удовлетворяютъ требованіямъ военной фармакопеи.					
		Подпись Управляющаго аптекою.				Подпись Управляющаго аптекою.					

Приложеніе LIII.
Къ ст. 429.
Форма.

Инвентарь.

I. Вѣдомость вещамъ, находящимся въ аптекѣ . . . . . военнаго госпиталя.

Названіе вещей.	Количество.	Когда вещи построены и пріобрѣтены.	На сумму. Рубли.	Коп.
Деревянныя вещи:				
Шкафовъ съ полками	15	При устройствѣ аптеки	250	—
— — дверцами	10	— — —	100	75
Ящиковъ съ надписями	250	Въ 1860 году	500	—
Стульевъ	8	— — —	12	—
Табуретовъ	4	— Январѣ 1867 года	6	—
Лѣстницъ	6	— — —	5	50
Фарфоровая посуда:				
Банокъ съ крышками въ 2 ℔	500			
— — — — 1 ℔	300			
— — — — 8 ℥	200			
— — — — 6 ℥	200			
— — — — 4 ℥	300			
— — — — 2 ℥	150			

и т. д.

47510

II. Раздѣленіе вещей по отдѣленіямъ (заимствовано изъ перваго отдѣленія, для легчайшаго отысканія каждаго предмета).

Размѣщеніе вещей по отдѣленіямъ.											
Въ рецептурной комнатѣ.	Шкафовъ съ полками.	Ящиковъ.	Фарфоровая посуда.				Стеклянная посуда.				Убыль или порча.
	Полокъ.	Съ надписями.	1 ℔	2 ℔	8 ℥	2 ℥	2 ℔	4 ℔	8 ℥	2 ℥	
Шкафъ № 1-й	6	200	30	25	20	40	10	40	50	30	Разбито 12 Марта 1863 года.
На 1-й полкѣ: Acid. muriat crud.	—	—	—	—	—	—	—	—	—	—	
— — dilut.	—	—	—	—	—	—	—	—	—	—	
— — sulfur. pur.	—	—	—	—	—	—	10	—	—	—	
На 2-й полкѣ.											
Balsam Copaivae	—	—	—	—	—	—	—	—	—	—	
Ad. amygdal. amar.	—	—	—	—	—	—	—	—	—	—	
— Anisi	—	—	—	—	—	—	—	—	—	—	
— foenicul	—	—	—	—	—	—	—	—	—	—	
— Menth. crisp	—	—	—	—	—	—	—	—	—	—	
— — piper	—	—	—	—	—	—	30	—	—	—	
и т. д.											
На 3-й полкѣ:											
и т. д.											

III. Ремонтъ вещей.

Годъ и мѣсяцъ.	Число.	Какія сдѣланы починки и исправленія въ мебели аптеки.	На сумму.	
			Рубли.	Коп.
1867 Марта	15	Полировано въ рецептурной комнатѣ три шкафа	20	40
—	30	Починено въ ней же 24 ящика	15	30
—	—	— — бухгалтерской 2 стола	2	50
		и т. д.		

47510

47510

Приложеніе LIV.
Къ ст. 429.
Форма.

Рецептурный журналъ

NN госпиталя.

За мѣсяцъ 186 года.

Названіе медикаментовъ.	Ежедневный отпускъ медикаментамъ, по рецептамъ. За мѣсяцъ 186 года.																													Итого по рецептамъ.					Въ лабораторіи для составленія препаратовъ.		А всего въ расходѣ.				
	1	2	3	4	5	6	7	8	9	10	11	12	13	14	15	16	17	18	19	20	21	22	23	24	25	26	27	28	29	30	31	Ф.	У.	Д.	Гран.	Траз.	Вѣсъ.	Траз.	Ф.	У.	Д.	Гран.
Acetas Morphii . . . . . по госпиталю . . .																																								
— — . . . . . внѣ госпиталя . . .																																								
Acidum arsenicosum . . . . . по госпиталю . . .																																								
— — . . . . . внѣ госпиталя . . .																																								
Acidum nitricum fumans . . . по госпиталю . . .																																								
— — — . . . внѣ госпиталя . . .																																								
И т. д. по всѣмъ медикаментамъ, согласно номенклатурѣ, принятой Русскою военною фармакопеею.																																								

Посуда стеклянная и припасы срочные.	Ежемѣсячный расходъ за мѣсяцъ 186 года.																													Итого по требованіямъ.	Въ лабораторію отпущено.	Трата.	А всего въ расходѣ.
	1	2	3	4	5	6	7	8	9	10	11	12	13	14	15	16	17	18	19	20	21	22	23	24	25	26	27	28	29	30	31	Количество.			
Банокъ стеклянныхъ																																			
въ ℥rl . . . . . по госпиталю																																			
внѣ госпиталя																																			
℥rl . . . . . по госпиталю																																			
внѣ госпиталя																																			
и т. д.																																			
Бутылей																																			
въ ℔W . . . . . по госпиталю																																			
внѣ госпиталя																																			
℔W . . . . . по госпиталю																																			
внѣ госпиталя																																			
и т. д.																																			

47510

Отчетъ о приходѣ и расходѣ врачебных средствъ, припасовъ и матеріаловъ, полученныхъ для воен

Отчетъ за 18 годъ о приходѣ и расходѣ врачебныхъ средствъ, припасовъ и матеріаловъ, полученныхъ для воен

	Въ остаткѣ къ 1 Январю 186 года.			Поступило.			Итого въ приходѣ, съ остаткомъ къ 1 Января 186 года.			Израсходовано:		
										Для больныхъ госпитальныхъ.		
	ѣ	з	dr.	ѣ	з	dr.	ѣ	з	dr.	ѣ	з	dr.

47510

Приложеніе LV.
Къ ст. 440.
Форма.

ныхъ средствъ, припасовъ и матеріаловъ.

каго госпиталя, учрежденнаго на офицеровъ и нижнихъ чиновъ. Составленъ Января 18 года.

р а с х о д о в а н о:																				
На сумму.		Для больныхъ внѣ-госпитальныхъ.			На сумму.		По отпуску съ боль-ными.			Итого въ расходѣ.			Затѣмъ въ остаткѣ къ 1 Января 18 года.			На сумму.	
Рубли.	Коп.	ѣ	з	dr.	Рубли.	Коп.	ѣ	з	dr.	ѣ	з	dr.	ѣ	з	dr.	Рубли.	Коп.

47512 *Къ № 47512.—1869 Іюля 15.*

Приложеніе I.

Къ ст. 5.

Высочайше утвержденная, 15 Іюля 1869 года, табель о штатномъ числѣ мѣстъ, въ лазаретахъ положенныхъ, на мирное и военное время.

Наименованіе войскъ.	Число мѣстъ мирнаго времени.	Число мѣстъ военнаго времени.
Пѣхота.		
Въ дѣйствующихъ баталіонахъ	28	12
— резервныхъ — —	50	50
— Оренбургскомъ, Туркестанскихъ, Западно и Восточно-Сибирскихъ линейныхъ баталіонахъ	28	12
Кавалерія.		
Въ эскадронѣ: дѣйствующемъ	6	3
— — резервномъ	6	6
Артиллерія.		
Въ пѣшей батареѣ дѣйствующей	8	4
— — — резервной: Для постояннаго состава	6	8
— — — резервной: — перемѣннаго —	8	22
— конной батареѣ дѣйствующей	10	4
— — — резервной: Для постояннаго состава	8	12
— — — резервной: — перемѣннаго —	5	12
— подвижномъ и летучемъ паркѣ	10	4
Саперы.		
Въ саперномъ баталіонѣ:		
Дѣйствующемъ	28	12
Резервномъ	28	28
Понтонномъ полубаталіонѣ	7	4

Примѣчаніе. Опредѣленіе числа мѣстъ въ лазаретахъ Кавказскихъ линейныхъ баталіоновъ зависитъ отъ Главнокомандующаго Кавказскою арміею.

47512

Приложеніе II.

Къ ст. 10.

Высочайше утвержденная, 15 Іюля 1869 года, табель о денежныхъ отпускахъ на лазареты и пріемные покои.

I.

Размѣръ отпуска денегъ въ каждую часть на содержаніе лазарета по штатному числу строевыхъ и нестроевыхъ нижнихъ чиновъ на каждаго въ годъ.

Кавалерійскіе полки гвардіи; Кавказскіе линейные баталіоны №№ 17, 18, 19, 20, 21, 22, 23 и 24; Восточно-Сибирскіе линейные баталіоны №№ 1 и 3, и Усурійскій пѣшій казачій баталіонъ	1 руб.	14	коп.
Пѣхотные полки и батареи гвардіи; учебныя, конная и пѣшая, артиллерійскія батареи; состоящій на службѣ дивизіонъ Л.-гв. Донской конно-артиллерійской батареи; учебный казачій артиллерійскій дивизіонъ; полки и линейные баталіоны Кавказской арміи, находящіеся въ Закавказскомъ краѣ; Восточно-Сибирскіе линейные баталіоны, за исключеніемъ 1-го и 3-го; Амурское казачье войско; батареи Забайкальской линейной артиллерійской бригады и мѣстныя команды Восточно-Сибирскаго военнаго округа	—	— 57	—
Забайкальское казачье войско и постовыя команды Восточной Сибири	2	— 28	—
Всѣ части полевыхъ и мѣстныхъ войскъ, непоименованныя выше	—	— 30	—

II.

Размѣръ отпуска денегъ на каждаго больнаго въ сутки, въ тѣхъ случаяхъ, гдѣ онъ опредѣленъ по-суточно:

1) Гвардейскія части, не имѣющія своихъ лазаретовъ и въ коихъ, по сему случаю, открыты пріемные покои, на каждаго поступающаго въ эти покои	16	коп.
2) Гвардейскія части, открывающія загородные лазареты и лазареты для легко заболѣвающихъ нижнихъ чиновъ въ лагерѣ подъ Краснымъ Селомъ	7	—
3) Лазареты, состоящіе при военныхъ заведеніяхъ и въ Оркѣ	25	—
4) Лазареты, состоящіе при резервныхъ частяхъ, на больныхъ, принадлежащихъ къ своимъ частямъ	15	—
5) Лазареты всѣхъ вообще частей и учрежденій, на каждаго поступающаго въ оные больнаго офицера	30	—
6) Лазареты всѣхъ вообще частей на поступающихъ въ оные постороннихъ больныхъ нижнихъ чиновъ:		
а) При отпускѣ изъ казны провіанта и приварочныхъ денегъ	15	—
б) Если отпускъ провіанта и приварочныхъ денегъ прекращается	25	коп.

III.

Особые отпуски нѣкоторымъ частямъ войскъ:

1) На содержаніе пріемныхъ покоевъ всѣмъ частямъ войскъ (кромѣ гвардейскихъ), въ коихъ положены лазареты, но таковые не открыты:				
а) Пѣхотному полку 3-хъ-баталіоннаго состава	12 руб.	—	коп.	
б) Отдѣльному баталіону, кавалерійскому полку, артиллерійской и парковой бригадѣ	5	—		
2) На содержаніе лазаретовъ:				
а) Полковъ Сибирскаго казачьяго войска №№ 4, 6 и 8, каждому полку	28	—	50	—
б) Полковъ того же войска остальныхъ нумеровъ, каждому	57	—		
в) Охтенскаго пороховаго завода	428	—	35½	—
3) На содержаніе и ремонтъ лазаретныхъ вещей:				
а) Каждой изъ батарей 3-й гвардейской и гренадерской артиллерійской бригады . .	35	—	70	—
б) Учебной пѣшей батареѣ	46	—	30	—
в) Учебной конной батареѣ	28	—	57	—
г) Учебному казачьему артиллерійскому дивизіону	16	—	—	—
д) Состоящему на службѣ дивизіону Л.-гв. Донской конно-артиллерійской батареи	12	—	—	—
4) На покупку лекарственныхъ матеріаловъ:				
а) Туркестанскимъ линейнымъ баталіонамъ, каждому	43	—	—	—
б) Западно-Сибирскимъ линейнымъ баталіонамъ №№ 3 и 4 и губернскимъ баталіонамъ Западнаго Сибирскаго военнаго округа, каждому	70	—	10	—

Примѣчанія: 1) Опредѣленный въ 1-мъ отдѣлѣ сей табели денежный отпускъ на содержаніе лазаретовъ по штатному числу частей, на каждаго строеваго и нестроеваго нижняго чина въ годъ, въ случаѣ измѣненія, въ теченіе года, штатнаго состава части, производится по высшему штатному составу оной. При закрытіи лазаретовъ, прекращается требованіе отъ интендантства денегъ на содержаніе оныхъ. Но ежели бы лазаретъ былъ открытъ и не цѣлый годъ, то полученныя уже лазаретныя деньги, по наличному составу частей, къ зачету не показываются.— 2) Гвардейскія части, расположенныя въ С.-Петербургѣ, препровождаютъ своихъ больныхъ на излеченіе въ госпитали и существующіе при нѣкоторыхъ гвардейскихъ полкахъ усиленные лазареты. Гвардейскія же части, не имѣющія собственныхъ лазаретовъ, открываютъ пріемные покои.—3) Провіантъ и приварочныя деньги больныхъ, за время пользованія ихъ въ лазаретахъ, поступаютъ на усиленіе средствъ сихъ лазаретовъ; но если больной поступитъ въ такой лазаретъ, который получаетъ 25 коп. въ сутки на больнаго, то провіантъ и приварокъ больнаго показывается къ зачету въ той части, которой онъ принадлежитъ.—4) На содержаніе вещей въ лазаретахъ особаго отпуска (за исключеніемъ тѣхъ частей, гдѣ онъ положенъ) не производится, вещи же ремонтируются на счетъ общей лазаретной суммы.

*

47512

Приложеніе III.

Къ ст. 21.

Высочайше утвержденная, 15 Іюля 1869 года, табель вещамъ, положеннымъ для лазаретовъ въ мирное время.

Наименованіе вещей.	Примѣрный срокъ вещей на сколько лѣтъ.	На 3 человѣка.	— 4	— 5	— 6	— 7	— 8	— 9	— 10	— 11	— 12	— 24	— 28	— 42	— 60	— 84
Холщевыя:																
Наволокъ подушечныхъ верхнихъ	4	18	24	30	36	42	48	54	60	66	72	144	168	252	300	504
— нижнихъ	8	6	8	10	12	14	16	18	20	22	24	48	56	84	100	168
— тюфячныхъ	6	6	8	10	12	14	16	18	20	22	24	48	56	84	100	168
Простынь	3	9	12	15	18	21	24	27	30	33	36	72	84	126	150	252
Пододѣяльниковъ	3	9	12	15	18	21	24	27	30	33	36	72	84	126	150	252
Подштанниковъ	2	9	12	15	18	21	24	27	30	33	36	72	84	126	150	252
Рубахъ	2	9	12	15	18	21	24	27	30	33	36	72	84	126	150	252
Утиральниковъ	3	6	8	10	12	14	16	18	20	22	24	48	56	84	100	168
Фартуковъ	3	2	2	3	3	4	4	5	5	6	6	12	14	21	25	42
Получулокъ	1	6	8	10	12	14	16	18	20	22	24	48	56	84	100	168
Клеенки на равендукѣ, для подкладыванія подъ трудно больныхъ	1	2 аршинъ.	2	3	3	3	3	3	3	3	4	8	8	16	16	28
Суконныя:																
Одѣялъ	7	3	4	5	6	7	8	9	10	11	12	24	28	42	50	84
Халатовъ и капотовъ (послѣднихъ $^1/_4$ общаго числа)	5	3	4	5	6	7	8	9	10	11	12	24	28	42	50	84
Фуражекъ теплыхъ	3	1	1	2	2	2	2	3	3	3	4	6	9	14	16	28
Шерстяныя:																
Чулокъ	1	2	2	3	3	4	4	5	5	6	6	12	14	21	25	42
Тулуповъ овчинныхъ	2	1	1	1	2	2	2	2	2	3	3	5	5	8	10	16
Байковыя:																
Фуфаекъ	2	1	1	1	2	2	2	3	3	3	4	6	9	14	16	28
Войлочныя:																
Сапоговъ, обшитыхъ кожею	2	1	1	1	2	2	2	2	2	3	3	5	5	8	10	16
Кожаныя:																
Туфлей	1	6	8	10	12	14	16	18	20	22	24	48	56	84	100	168
Мѣдныя:																
			пары													
Кострюль	12	1	1	1	1	1	1	1	1	1	1	1	2	2	2	3
Кружекъ мѣрныхъ	20	1	1	1	1	1	1	1	1	1	1	1	1	1	1	1
Полукружниковъ	20	1	1	1	1	1	1	1	1	1	1	1	1	1	1	1
Фунтовикъ разбивной	20	1	1	1	1	1	1	1	1	1	1	1	1	1	1	1

47312

Наименованіе вещей.	Примѣрный срокъ вещей на сколько лѣтъ.	На 3 человѣка.	— 4 —	— 5 —	— 6 —	— 7 —	— 8 —	— 9 —	— 10 —	— 11 —	— 12 —	— 24 —	— 28 —	— 42 —	— 50 —	— 84 —
Оловянныя:																
Уринниковъ	10	1	1	1	1	1	1	1	1	1	1	1	2	3	4	6
Тазовъ къ стольчакамъ	10	1	1	1	1	1	1	1	1	1	1	1	1	2	2	2
Чашъ кровопускательныхъ	20	1	1	1	1	1	1	1	1	1	1	1	1	1	1	1
Жестяныя:																
Мисокъ съ крышками, служащихъ тарелками	3	3	4	5	6	7	8	9	10	11	12	24	28	42	50	84
Кружекъ	3	3	4	5	6	7	8	9	10	11	12	24	28	42	50	84
Солонокъ	5	1	2	2	3	3	4	4	5	5		12	14	21	25	42
Желѣзныя:																
Вѣсы средніе	25	1	1	1	1	1	1	1	1	1	1	1	1	1	1	1
Ведеръ	20	1	1	1	1	1	1	1	1	1	1	1	1	2	2	3
Котловъ	12	2	2	2	2	2	2	2	2	2	2	3	3	3	3	3
Ножей съ вилками	4	2	2	2	3	3	4	4	5	5	6	12	14	21	25	42
— кухонныхъ	2	1	1	1	1	1	1	1	1	1	1	1	1	1	1	3
Рукомойниковъ съ приборомъ	10	1	1	1	1	1	1	1	1	1	1	1	2	3	3	4
Сковородокъ	10	1	1	1	1	1	1	1	1	1	1	1	1	1	1	1
Тагановъ	20	1	1	1	1	1	1	1	1	1	1	2	2	2	2	3
Топоровъ съ топорищами	5	1	1	1	1	1	1	1	1	1	1	1	1	1	1	1
Уполовниковъ	6	1	1	1	1	1	1	1	1	1	1	1	1	1	1	1
Чумичекъ для сниманія пѣны	10	1	1	1	1	1	1	1	1	1	1	1	1	1	1	1
Щипцовъ свѣчныхъ	2	1	1	1	1	1	1	1	1	1	1	2	2	3	3	4
Чугунныя:																
Разновѣсу	25	п 1	у 1	д 1	о 1	в 1	ъ 1	1	1	1	1	1	1	1	1	1
Деревянныя:																
Ванъ	8	1	1	1	1	1	1	1	1	1	1	1	1	2	2	3
Досокъ надкроватныхъ	20	3	4	5	6	7	8	9	10	11	12	24	28	42	50	84
Кроватей	15	3	4	5	6	7	8	9	10	11	12	24	28	42	50	84
Кадокъ	8	1	1	1	1	1	1	1	1	1	1	1	1	2	2	3
Ложекъ	1	3	4	5	6	7	8	9	10	11	12	24	28	42	50	84
Рѣшетъ лычныхъ	1	1	1	1	1	1	1	1	1	1	1	1	1	1	1	1
Ситъ волосяныхъ	1	1	1	1	1	1	1	1	1	1	1	1	1	1	1	1
Скамеекъ малыхъ	10	1	1	1	1	1	1	1	2	2	2	3	3	4	4	6
Столиковъ	20	2	2	2	3	3	4	4	5	5	6	12	14	21	25	42
Стольчаковъ	10	1	1	1	1	1	1	1	1	1	1	1	1	2	2	2
Ушатовъ	5	1	1	1	1	1	1	1	1	1	1	1	1	1	1	2
Ширмъ, обтянутыхъ тикомъ	10	1	1	1	1	1	1	1	1	1	1	1	1	1	1	1
Стеклянная:																
Термометровъ	10	1	1	1	1	1	1	2	2	2	2	3	3	4	4	6

Примѣчанія: 1) Подушки и тюфяки набиваются, по примѣру военныхъ госпиталей: соломою, сѣномъ, или чесаною мочалою, гдѣ чѣмъ возможно.—2) Подсвѣчники: мѣдные, складные, стаканы толстаго стекла, тазы, фонари складные, чайники мѣдные въ одно ведро, въ ½ ведра и въ ¼ ведра, а равно чайники оловянные въ 4 фунт., въ 2 фунт., въ 1½ фунт. значатся въ каталогѣ посуды, опредѣленной для аптекъ.

47512

Приложеніе IV.

Къ ст. 21.

Высочайше утвержденная, 15 Іюля 1869 года, табель вещамъ, положеннымъ для лазаретовъ въ военное время.

Наименованіе вещей.	Для 36-ти человѣкъ пѣхотнаго 3-хъ баталіоннаго полка.	Для 12-ти человѣкъ отдѣльнаго баталіона, кавалерійскаго 4-хъ эскадроннаго полка и артиллерійской бригады.	Для 4-хъ человѣкъ подвижнаго парка и понтоннаго полубаталіона.
Холщевыя:			
Наволокъ подушечныхъ верхнихъ	108	36	12
— нижнихъ	54	18	6
— тюфячныхъ	54	18	6
Простынь	108	36	12
Пододѣяльниковъ	72	24	8
Рубахъ	108	36	12
Утиральниковъ	36	12	4
Фартуковъ	18	6	2
Получулокъ	72	24	8
Клеенки для трудно больныхъ	12 арш.	4 арш.	1 арш.
Суконныя:			
Одѣялъ	36	12	4
Халатовъ и капотовъ (послѣднихъ ¼ общаго числа)	36	12	4
Фуражекъ теплыхъ	9	3	1
Шерстяныя:			
Чулокъ	12	4	1
Тулуповъ овчинныхъ	6	2	1
Байковыя:			
Фуфаекъ	9	3	1
Войлочныя:			
Сапоговъ, обтянутыхъ кожею	3	1	1
Кожаныя:			
Туфлей	36	12	4

47512

Наименованіе вещей.	Для 36-ти человѣкъ пѣхотнаго 3-хъ баталіоннаго полка.	Для 12-ти человѣкъ отдѣльнаго баталіона, кавалерійскаго 4-хъ-эскадроннаго полка и артиллерійской бригады.	Для 4-хъ человѣкъ подвижнаго парка и понтоннаго полубаталіона.
Мѣдныя:			
Кострюль	3	1	1
Полукружниковъ	1	1	1
Фунтовикъ разбивной	1	1	1
Оловянныя:			
Уринниковъ	2	1	1
Кровопускательныхъ чашъ	2	1	1
Жестяныя:	—		
Кружекъ	36	12	4
Мисокъ съ крышками, служащими тарелками	36	12	4
Солонокъ	18	6	2
Желѣзныя:			
Вѣсы средніе	1	1	1
Ведеръ	3	1	1
Топоровъ съ топорищами	1	1	1
Ножей съ вилками	12	6	2
Ножей кухонныхъ	3	1	1
Сковородъ	1	1	—
Тагановъ	1	1	1
Чумичекъ	1	1	1
Щипцовъ свѣчныхъ	3	1	1
Деревянныя:			
Ложекъ	36	12	4
Ситъ волосяныхъ	2	1	—

Примѣчанія: 1) Положенныя по этой табели вещи опредѣлены, согласно полагающемуся въ каждой части лазаретному обозу.— 2) Подсвѣчники, стаканы, тазы, фонари, мѣдные и оловянные чайники значутся въ каталогѣ посуды, опредѣленной для аптекъ.— 3) Пѣхотнымъ полкамъ, дѣйствующимъ саперному и стрѣлковымъ баталіонамъ открывать лазареты, при военномъ и усиленномъ мирномъ составахъ, на 28 кроватей на баталіонъ; а при остальныхъ мирныхъ составахъ—на 20 кроватей; лазаретныя же вещи, при всѣхъ вообще составахъ, содержать согласно табели.

47512

Приложеніе V.
Къ ст. 25.

Высочайше утвержденная, 15 Іюля 1869 года, табель о порціяхъ, производимыхъ больнымъ въ лазаретахъ.

Порціи во время мясоѣда.

Званіе товаровъ.	Въ Воскресенье.	Въ Понедѣльникъ.	Во Вторникъ.	Въ Четвертокъ.	Въ Субботу.
Первая ординарная.					
Хлѣба ржанаго	2 фунт.	2 фунт.	2 фунт.	2 фунт.	2 фунт.
Говядины	1 —	1 —	1 —	1 —	1 —
Крупъ ячныхъ или гречневыхъ	1/4 —	1/4 —	1/4 —	1/4 —	1/4 —
Капусты квашеной или бураковъ квашеныхъ	1/2 круж.	1/2 круж.	1/2 круж.	1/2 круж.	1/2 круж.
Соли	7 1/4 зол.	7 1/4 зол.	7 1/4 зол.	7 1/4 зол.	7 1/4 зол.
Квасу для питья	1 круж.	1 круж.	1 круж.	1 круж.	1 круж.
Примѣчаніе. Если нѣтъ ни капусты, ни бураковъ, то должно прибавлять вмѣсто ихъ на каждую порцію 1/4 фунт. крупъ.					
Вторая или слабая порція.					
Хлѣба ржанаго	1 фунт.	1 фунт.	1 фунт.	1 фунт.	1 фунт.
Говядины	1 —	1 —	1 —	1 —	1 —
Крупъ овсяныхъ	1/4 —	1/4 —	1/4 —	1/4 —	1/4 —
Соли	5 зол.	5 зол.	5 зол.	5 зол.	5 зол.
Для питья сухарная вода, квасъ или декоктъ, по назначенію лекаря.					

Съ сею порціею, по назначенію полковаго врача, производить можно вмѣсто ржанаго хлѣба 1 фунтъ бѣлаго. Мясо для сей порціи, прежде нежели положено будетъ въ котелъ, должно быть нѣсколько сбито, дабы могло совершенно развариться и по причинѣ вынарки всего сока больнымъ, на сей порціи состоящимъ, оное не должно раздаваться, но, по усмотрѣнію врача, отдается больнымъ, на первой ординарной порціи состоящимъ.

Третья кисельная порція ежедневная, въ мясоѣдъ и въ постъ.

Бѣлаго хлѣба 1 фунтъ.
Муки овсяной 1 фунтъ.
Меду 1/4 фунта.
Соли 5 золотниковъ.

Примѣчаніе. Изъ положеннаго на кисельную порцію каждый день меда приготовлять сыту, которой на каждую кисельную должно выходить полтора фунта.

Порція въ посты ежедневная и по Средамъ и по Пятницамъ въ мясоѣдъ.

Первая ординарная.

Хлѣба ржанаго 2 фунта.
Крупъ ячныхъ или гречневыхъ 1/4 фунта.
Луку рѣпчатаго 1/4 фунта.
Сѣмяни конопляпаго 12 золотниковъ.
Муки пшеничной 4 золотника.
Соли 7 1/4 золотниковъ.
Квасу для питья 1 кружка.

47512

Вторая или слабая.

Хлѣба ржанаго 1 фунтъ.
Крупъ овсяныхъ или ячныхъ ½ фунта.
Сѣмяни конопляпаго 15 золотниковъ,
Муки пшеничной 5 золотниковъ.
Соли 5 золотниковъ.
Для питья сухарная вода, квасъ или декоктъ, по назначенію врача.

Съ сею порціею, по назначенію полковаго врача, можетъ производиться, вмѣсто ржанаго хлѣба, бѣлый хлѣбъ, по одному фунту и прибавляя къ оной ¼ кружки конопляпаго соку, для составленія коего полагается 27 золотниковъ конопляпаго сѣмяни на каждую порцію.

Приложеніе VI.

Къ ст. 30.

Высочайше утвержденная, 15 Іюля 1869 года, табель матеріаламъ, перевязочнымъ припасамъ и хирургическимъ инструментамъ для вьючной аптеки.

Матеріалы:	
Гипсу жженаго	5 фунт.
Крахмалу бѣлаго	5 —
Масла деревяннаго	1 —
Мясnаго экстракта	½ —
Мыла простаго	1 —
Сала свинаго, топленаго	1 —
Сахару рафинаду въ порошкѣ	1 —
Свѣчей стеариновыхъ	1 —
Чаю фамильнаго	½ —
Чернилъ	8 зол.
Припасы срочные:	
Бинтовъ № 2-го	300 арш.
Булавокъ (въ пачкахъ, по 500 штукъ)	2 пачки.
Бумаги писчей	2 дести.
Бумаги хлопчатой	4 фунта.
Жести Англійской	5 штукъ.
Иголъ для шитья	6 —
Клеенки двухсторонней	3 арш.
Ветоши	10 фунт.
Корпіи	10 фунт.
Лубковъ рѣзаныхъ	10 штукъ.
Марли	5 арш.
Нитокъ суровыхъ	½ фунт.
Папки картонной	4 листа.
Перьевъ гусиныхъ	2 пачки. 25 шт.
Стакановъ толстаго стекла	2 штуки.
Сургучу краснаго	¼ фунта.
Тесемокъ холщевыхъ	100 арш.
Фланели	5 —
Холста рубашечнаго	5 —
Припасы безсрочные:	
Жестянокъ большихъ со спичками	1 штука.
Ножей складныхъ съ пробочниками	1 —
Подсвѣчниковъ мѣдныхъ	1 пара.
Спиртовыхъ лампъ съ 5-ю жестяными чашечками	1 штука.
Тарелокъ латунной жести почкообразныхъ	3 штуки.
Тазъ (для гипса со штекбекеномъ)	1 штука.
Фонарей складныхъ малыхъ съ жестянымъ чайникомъ	1 —
Чайниковъ мѣдныхъ въ ¼ ведра	1 —
— — — 1½ —	1 —
Чернилицъ	1 —
Инструменты:	
Баталіонный наборъ	1 —

Примѣчаніе. Въ полкахъ матеріалы, припасы и инструменты этой табели отдѣляются для вьючной аптеки изъ общаго полковаго запаса.

Приложеніе VII.

Къ ст. 30.

Высочайше утвержденная, 15 Іюля 1869 года, табель матеріаламъ и перевязочнымъ припасамъ, которыми интендантство снабжаетъ полевыя войска на военное время.

Названіе предметовъ.	Пѣхотные полки въ составѣ 3.000 человѣкъ.	Кавалерійскіе полки, артиллерійскія бригады и отдѣльные баталіоны въ составѣ 1.000 человѣкъ.	Примѣчаніе.
Вина горячаго	½ ведр.	¼ ведр.	
Гипсу жженаго	1 пуд.	15 фунт.	
Крахмалу бѣлаго	20 фунт.	5 —	
Масла деревяннаго	6 —	2 —	

47512

Названіе предметовъ.	Пѣхотные полки въ составѣ 3.000 человѣкъ.	Кавалерійскіе полки, артиллерійскія бригады и отдѣльные баталіоны въ составѣ 1.000 человѣкъ.	Примѣчаніе.
Масла изъ сѣмянъ подсолнечныхъ	3 —	1 —	
Мыла простаго	6 —	2 —	
Мяснаго экстракта	1½ —	½ —	
Сала свинаго	6 —	2 —	
Сахару рафинаду	6 —	2 —	
Свѣчей стеариновыхъ	6 —	2 —	
— восковыхъ	15 шт.	5 шт.	
Уксусу хлѣбнаго	1 ведр.	⅓ ведр.	
Чаю фамильнаго	3 фунт.	1 фунт.	
Чернилъ	¼ бут.	1/12 бут.	
Припасы срочные:			
Бинтовъ № 2-го	5.000 арш.	1.666 арш.	
Булавокъ (въ пачкахъ, по 500 штукъ)	5 пач.	2 пач.	
Ветоши холщевой	1 пуд.	14 фунт.	
Корпіи	2 —	28 —	
Тесемокъ холщевыхъ	1.875 арш.	625 арш.	
Холста рубашечнаго	312 —	104 —	
Итого нормальныхъ перевязокъ	1.250 арш.	416 арш.	
Бумаги писчей	12 дес.	4 дес.	
— хлопчатой	6 фунт.	2 фунт.	
Жести Англійской	30 лот.	10 лот.	
Иголъ для шитья	6 дюж.	2 дюж.	
Коленкору для намазыванія пластырей	30 арш.	10 арш.	
Клеенки двухсторонней мягкой или восчанки для перевязокъ	18 —	6 —	
Лубковъ парныхъ	36 паръ	12 паръ	Пара состоитъ изъ двухъ лубковъ, длиною въ 1 арш. и шириною въ ⅓ аршина.
Марли	30 арш.	10 арш.	
Питокъ суровыхъ	3 фунт.	1 фунт.	
Папки картонной	24 лист.	8 лист.	
Перьевъ гусиныхъ (въ пачкахъ, по 25 штукъ)	6 пач.	2 пач.	
Стакановъ толстаго стекла	12 шт.	4 шт.	
Сургучу краснаго	½ фунт.	¼ фунт.	
Фланели	30 арш.	10 арш.	
Припасы безсрочные:			
Жестянокъ большихъ со спичками	6 шт.	2 шт.	
— меньшихъ — —	15 —	5 —	
Ножей складныхъ съ пробочниками	20 —	8 —	
Ножницъ для рѣзанія холста	20 —	8 —	
Подсвѣчниковъ мѣдныхъ складныхъ	3 пары	2 пары	
Спиртовыхъ лампъ съ 5 жестяными чашечками	1 шт.	1 шт., гдѣ есть вьюкъ.	
Тарелокъ латунной жести почкообразныхъ	12 —	4 шт.	
Тазовъ мѣдныхъ, ½ аршина въ діаметрѣ	2 —	2 —	
Тазъ (для гипса) со штекбекеномъ	1 —	1 шт., гдѣ есть вьюкъ.	
Фонарей складныхъ	3 —	1 шт.	
Фонарь малый съ жестянымъ чайничкомъ	1 —	1 шт., гдѣ есть вьюкъ.	

47512

Названіе предметовъ.	Пѣхотные полки въ составѣ 3.000 человѣкъ.	Кавалерійскіе полки, артиллерійскія бригады и отдѣльные баталіоны въ составѣ 1.000 человѣкъ.	Примѣчаніе.
Чайниковъ мѣдныхъ въ 1 ведро	1 шт.	1 шт.	
— — — ½ —	—	1 —	
— — — ¼ —	1 —	1 —	
— — — 4 фунт. емкостью	1 —	—	
— — — 2 — —	—	1 —	
— — — 1½ — —	1 —	1 —	
— оловянныхъ для фербанта	3 —	2 —	
Чашекъ кровопускательныхъ оловянныхъ	2 —	1 —	
Чернилицъ	1 —	1 шт., гдѣ есть вьюкъ.	
Ящиковъ жестяныхъ для приготовленныхъ порошковъ	3 —	1 шт. по числу фельдш. сумокъ.	

Примѣчанія: 1) Матеріалы и припасы этой табели должны быть пополняемы по мѣрѣ израсходованія.—2) Нормальная перевязка состоитъ: изъ бинта 4 арш., булавокъ 2 шт., корпіи $\frac{1}{10}$ фунта, тесемки 1½ арш. и холста ¼ аршина. Въ отдѣльныхъ частяхъ должно имѣть нормальныхъ перевязокъ $\frac{5}{12}$ всей числительности состава, а именно: на шестаго человѣка въ аптечномъ запасѣ и на четвертаго въ перевязочныхъ ранцахъ, остальные $\frac{7}{12}$ имѣются въ подвижныхъ госпиталяхъ.—3) Третья часть корпіи можетъ быть отпускаема ветошью, а пятая часть всего холста должна быть шириною въ 1½ аршина для дѣланія косынокъ.

Приложеніе VIII.

Къ ст. 31.

Форма пріемной книги.

Прибыль.		Котораго баталіона, посторонней команды или вѣдомства.	Рота.	Званіе, имя, отчество и фамилія.	Болѣзнь.	Собственныя вещи.	Убыль.			Сколько дней находился въ лазаретѣ.
Мѣсяцъ.	Число.						Мѣсяцъ.	Число.	Куда.	

47512

Приложеніе IX.

Къ ст. 31.

Форма книги для записыванія прибыли и убыли больныхъ.

Число.	Мѣсяцъ Январь.	Число больныхъ.	Отмѣтка дивизіоннаго медика или другаго Начальника, ревизовавшаго лазаретъ.
1	Отъ 31 Декабря прошлаго 1868 года оставалось больныхъ	00	
	1 Января 1869 года прибыло	00	
	Всего	00	
	Изъ того числа убыло:		
	Выздоровѣло 00		
	Умерло 00		
	Переведено въ госпиталь 00		
	Бѣжало 00		
	Итого 00		
	Ко 2 Января остается	00	
	Подпись врача.		
	Отъ 1 Января оставалось	00	
	2 Января прибыло	00	
	Всего	00	
	Изъ того числа:		
	и т. д.		

Примѣчаніе. Книга эта должна быть совершенно согласна съ правдивою книгою, которая служитъ документомъ для повѣрки книги о прибыли и убыли больныхъ.

47512

Приложеніе X.

Къ ст. 31.

Форма отчетнаго листа по довольствію лазарета лазаретнымъ депежнымъ довольствіемъ, опредѣленнымъ на посторонних больныхъ по табели, приложенной къ 10-й статьѣ Положенія о лазаретахъ.

Выданъ отъ NN Интенданта.

Въ « » полкъ.

Подпись Интенданта.

За мѣсяцъ 18 годъ.

Примѣчаніе. Въ лазаретахъ резервныхъ частей и въ лазаретахъ, учреждаемыхъ при военныхъ заведеніяхъ, отчетные листы по сей формѣ ведутся не только о посторонних, но и о всѣхъ вообще больныхъ, пользующихся въ лазаретѣ.

а) Приходъ.	Рубли.	Коп.
Отъ аванса, отпущеннаго тогда-то за № оставалось	00	00
Поступило авансомъ по требованію баталіона, отъ Мая за №	00	00
Подпись Завѣдывающаго лазаретомъ.		
Итого	00	00
Въ Маѣ израсходовано . . .	00	00
Къ 1 Іюня состоитъ въ остаткѣ . .	00	00
Подпись Командира баталіона.		
Скрѣпа Завѣдывающаго лазаретомъ.		

б) Расходъ.	Въ лазаретѣ состояло посторонних больныхъ на суточномъ довольствіи.				Всего причитается.		Документъ, оправдывающій число чиновъ, бывшихъ ежедневно на довольствіи въ лазаретѣ.
	По 14 коп. въ сутки.		По 25 коп. въ сутки.				
	Мѣсяцъ и число.	Число чиновъ.	Мѣсяцъ и число.	Число чиновъ.	Рубли.	Коп.	
1	00		00				По пріемной книгѣ къ 1 Мая приказъ по полку, отъ за №, и т. д.
2							
3							
4							
5							
6							
7							
8							
9							
10							
11							
12							
13							
14							
15							
16							
17							
18							
19							
20							
21							
22							
23							
24							
25							
26							
27							
28							
29							
30							
31							
Итого .	00		00		00	00	Подписи: Командира полка. Старшаго Врача. Скрѣпа Завѣдывающаго лазаретомъ.

47512

Приложеніе XI.

Къ ст. 31.

Палатный медицинскій журналъ.

Лекарскій журналъ для палаты, нумера такого-то:

За мѣсяцъ такой-то, такого-то года.

Ординаторъ Лекарь N N.

Абрамъ Сысоевъ, рядовой Рязанскаго пѣхотнаго полка, такого-то баталіона и роты, отъ роду имѣетъ столько-то лѣтъ, прибылъ въ лазаретъ Января 1 дня 1868 года, или переведенъ изъ такой-то палаты тогда-то.

Примѣчаніе. Въ ротѣ (или командѣ) своей находился больнымъ столько-то дней.

Мѣсто для краткаго означенія предшествовавшаго леченія, выписаннаго изъ палатнаго журнала за такой-то мѣсяцъ.

Болѣзнь, коею больной одержимъ.		Мѣсто, для означенія наружнаго пользованія.
	Pneumonia.	
	Мѣсто для означенія пищи и питья больничнаго, также внутренняго леченія, главнѣйшихъ перемѣнъ болѣзни, чѣмъ опая кончилась, и куда больной поступилъ.	

Примѣчаніе. Имя больнаго, его команды, и когда онъ поступилъ въ лазаретъ, пишутся обыкновенно по русски, болѣзнь же и ординуемыя лекарства и прочее, пишутся по-латыни. Впрочемъ, не запрещается лекарямъ, особливо иностраннымъ, палатные журналы писать и по нѣмецки или по французски.

Къ № 47313.—1869 Іюля 15. **47313**

Приложеніе I.

Къ ст. 18.

Высочайше утвержденный, 15 Іюля 1869 года, штатъ военно-временнаго госпиталя.

Званіе чиновъ.	Число чиновъ.	Годовой окладъ содержанія каждому.				Годовой усиленный окладъ по военному времени.				Классы должностей.	Разряды пенсій.	Примѣчанія.
		Жалованья.		Столовыхъ.		Жалованья.		Столовыхъ.				
		Рубли.	Коп.	Рубли.	Коп.	Рубли.	Коп.	Рубли.	Коп.			
Начальникъ госпиталя	1	По чину или по должности, занимаемой въ войскахъ; по званію же Начальника госпиталя получаетъ 400 руб. ежегодно.										
1. Медицинскаго разряда:												
Главный Врачъ	1	570	—	1.050	—	855	—	1.050	—	V		
Ординаторы: (*) старшіе	3	414	—	165	—	621	—	165	—	VIII		(*) Ординатору, который, сверхъ своей должности, будетъ исполнять обязанность Секретаря медицинскаго совѣщанія Госпитальнаго Комитета, производится добавочное жалованье по 200 руб. въ годъ.
младшіе	6	333	—	129	—	498	—	129	—	IX		
Фельдшера: старшіе	6	60	—	—	—	90	—					
младшіе	12	36	—	—	—	54	—					
Управляющій аптекою	1	387	—	165	—	582	—	165	—	VIII		
Рецептаріусъ	1											
Лаборантъ	1	333	—	129	—	498	—	129	—	IX		
Бухгалтеръ изъ фармацевтовъ	1											
Аптечные фельдшера: старшіе	3	60	—	—	—	90	—					
младшіе	3	36	—	—	—	54	—					
2. Хозяйственнаго разряда:												
Смотритель	1	900	—	900	—	1.350	—	900	—	VII	V	
Коммисары	3	420	—	420	—	630	—	420	—	VIII	VI	
Бухгалтеръ	1	420	—	420	—	630	—	420	—	VIII	VI	
Письмоводитель	1	300	—	300	—	450	—	300	—	XII	IX	
Писаря: старшіе	6	36	—	—	—	54	—	—	—			
младшіе	6	24	—	—	—	36	—	—	—			
Священникъ	1	300	—	300	—	450	—	300	—			
Причетникъ	1	120	—	—	—	180	—	—	—			
Госпитальныхъ надзирателей:												
Старшихъ:												
Фельдфебель	1	36	—	—	—	54	—					
Надзиратель надъ вещами больныхъ . .	1											
Младшихъ:												
Кантенармусъ	1											
Надзиратель надъ прачешною	1											
Вахтеръ	1	24	—	—	—	36	—					
Завѣдывающіе госпитальными отдѣленіями	6											

47515

Званіе чиновъ.	Число чиновъ.	Годовой окладъ содержанія каждому.				Годовой усиленный окладъ по военному времени.				Классы должностей.	Разряды пенсій.	Примѣчанія.
		Жалованья.		Столовыхъ.		Жалованья.		Столовыхъ.				
		Рубли.	Коп.	Рубли.	Коп.	Рубли.	Коп.	Рубли.	Коп.			
Палатныхъ надзирателей для ухода за больными:												
Рядовыхъ:												
Старшихъ	12	12	—	—	—	18	—					
Младшихъ	36	9	—	—	—	13	50					
Служителей для уборки палатъ и разныхъ работъ по госпиталю	90	2	70	—	—	5	25					
Мастеровые:												
Портныхъ	6											
Сапожниковъ	6											
Столяровъ	3											
Плотниковъ	3											
Слесарей	3	2	70	—	—	5	25					
Кузнецовъ	3											
Молотобойцевъ	6											
Колесниковъ	3											
Шорниковъ	3											
Коноваловъ	3											
Обозные:												
Унтеръ-офицеры: старшіе	3	4	80	—	—	9	30					
Унтеръ-офицеры: младшіе	3	4	5	—	—	7	80					
Рядовые	54	2	70	—	—	5	25					
Госпиталю отпускается въ годъ:												
На канцелярскіе расходы	360 р.											
На награды госпитальнымъ и палатнымъ надзирателямъ	110 р.											

Примѣчанія: 1) При отдѣленіи части госпиталя врачи, фармацевты и чиновники хозяйственнаго разряда отдѣляются изъ общаго штатнаго числа чиновъ госпиталя, по усмотрѣнію Главнаго Врача и Смотрителя госпиталя, въ такомъ числѣ, чтобы выдѣляемая часть имѣла достаточный личный составъ по управленію; одинъ изъ Коммисаровъ назначается въ выдѣляемую часть исправляющимъ должность Смотрителя. Нижніе чины медицинскаго и хозяйственнаго разрядовъ выдѣляются пропорціонально числу отдѣляемыхъ госпитальныхъ мѣстъ.—2) Всѣ должности хозяйственнаго разряда, классы коихъ опредѣлены, замѣщаются безразлично чинами военными или гражданскими; на должности эти могутъ быть опредѣляемы и къ исправленію оныхъ назначаемы лица, состоящія въ чинахъ одною степенью выше или двумя ниже того класса, въ коемъ положена должность; въ случаѣ же необходимости могутъ быть опредѣляемы и лица, состоящія въ чинахъ болѣе чѣмъ двумя степенями ниже противъ класса должности, штатомъ опредѣленнаго.—3) Показанные въ семъ штатѣ оклады опредѣлены за исключеніемъ установленныхъ вычетовъ: на госпиталь, медикаменты, въ пенсіонный и инвалидный капиталы и въ эмеритальную кассу.—4) Медицинскіе и хозяйственные чины получаютъ по разрядамъ ихъ должностей или по чинамъ деньщиковъ, съ положеннымъ для нихъ довольствіемъ, а квартирное довольствіе натурою или деньгами.—5) Нижніе чины медицинскаго и хозяйственнаго разрядовъ носятъ установленную форму обмундированія съ высѣчкою на погонахъ краснымъ сукномъ нумера госпиталя и лит. В. В. Г.; предметы обмундированія отпускаются имъ по положенію о постоянныхъ госпиталяхъ.—6) Всѣ положенные по сему штату нижніе чины получаютъ указную дачу провіанта и приварочныя деньги.

47515

Приложеніе къ штату

военно-временнаго госпиталя.

Вѣдомость о числѣ повозокъ, обозной принадлежности, запасныхъ къ обозу вещей, лошадей и конской сбруи, опредѣляемыхъ для одного военно-временнаго госпиталя на 600 больныхъ, съ раздѣленіемъ онаго на три отдѣленія, каждое на 200 мѣстъ.

Наименованіе предметовъ.	Число.	
	Въ одномъ отдѣленіи на 200 мѣстъ.	Въ полномъ госпиталѣ на 600 мѣстъ.
Большихъ аптечныхъ платформъ	1	3
Повозокъ по образцу провіантскихъ для перевозки мягкихъ вещей: бѣлья, одежды и обуви	5	15
Такихъ же повозокъ для перевозки металлическихъ и стеклянныхъ вещей	1	3
Такихъ же повозокъ для перевозки мастерскихъ инструментовъ, кузнечнаго горна и матеріаловъ для починки обоза	1	3
Такихъ же повозокъ для перевозки провіанта и котловъ для варки пищи госпитальной прислуги	1	3
Итого	9	27
Обозныхъ принадлежностей къ повозкамъ и аптечнымъ платформамъ.		
Подъемовъ для подыманія повозокъ при мазаніи колесъ	1	3
Сальницъ для мази, изъ бѣлаго желѣза	9	27
Ведеръ желѣзныхъ для поенія лошадей и обмыванія обоза	9	27
Тормазовъ съ цѣпями и рамками для скользкой зимней дороги	9	27
Ключей для отвертыванія гаекъ	9	27
Веревокъ, въ окружности 1½ дюйма, для обвязки мягкихъ вещей, укладываемыхъ въ повозкахъ, по образцу провіантскихъ, по 25 саж. на каждую повозку	125 саж.	375 саж.
Запасныя вещи.		
Осей желѣзныхъ, совершенно отдѣланныхъ	1	3
Колесъ заднихъ, вполнѣ окованныхъ, съ чугунными втулками	1	3
Колесъ переднихъ, вполнѣ окованныхъ, съ чугунными втулками къ аптечнымъ платформамъ	1	3
Особо чугунныхъ втулокъ къ колесамъ	2	6
Шворней къ повозкамъ по образцу провіантскихъ	1	3
Шворней къ аптечнымъ платформамъ	1	3
Дышелъ неокованныхъ	1	3
Косяковъ къ колесамъ заднимъ	2	6
— — — переднимъ	2	6
Спицъ къ колесамъ заднимъ	4	12
— — — переднимъ	4	12
Чекъ желѣзныхъ къ осямъ	9	27
Сверхъ сего къ аптечнымъ платформамъ.		
Рессоръ, вполнѣ собранныхъ, восьми-листовыхъ	1	3

47515

Наименованіе предметовъ.	Число. Въ одномъ отдѣленіи на 200 мѣстъ.	Въ полномъ госпиталѣ на 600 мѣстъ.
Отдѣльныхъ рессорныхъ листовъ.		
Длиною 53 дюйма, шириною 2 дюйма, толщиною ¼ дюйма	1	3
— 45 — — 2 — — ¼ —	1	3
— 40 — — 2 — — ¼ —	1	3
— 34 — — 2 — — ¼ —	1	3
— 28 — — 2 — — ¼ —	1	3
— 21 — — 2 — — ¼ —	1	3
— 14 — — 2 — — ¼ —	1	3
Желѣзныхъ стремянокъ съ подкладками и гайками, для временнаго исправленія лопнувшихъ рессоръ	2	6
Желѣзныхъ, вполнѣ сдѣланныхъ круговъ, подъ переднія части кузововъ	1	3
Лошадей артиллерійскаго достоинства.		
Ко всѣмъ вообще повозкамъ, по образцу провіантскихъ, и аптечнымъ платформамъ, по 4 на каждую	36	108
Запасныхъ, полагая на каждыя 25 лошадей по одной	2	6
Итого	38	114
Конской сбруи по числу лошадей.		
Хомутовъ съ шлеями и мочками для дышловыхъ лошадей	18	54
Къ нимъ нагрудниковъ	18	54
— — напшльниковъ	18	54
Шлеекъ для пристяжныхъ лошадей	18	54
Уздъ съ поводьями для пристяжныхъ лошадей	18	54
Уздъ безъ поводьевъ для дышловыхъ лошадей	18	54
Развязныхъ ремней для соединенія пристяжныхъ лошадей съ дышловыми	18	54
Постромокъ съ ремнями гортами, для дышловыхъ и пристяжныхъ лошадей	36 паръ.	108 паръ.
Лейцъ или возжей двойныхъ для дышловыхъ лошадей	9	27
Привозниковъ или одиночныхъ возжей для пристяжныхъ лошадей	18	54
Вышосныхъ вагъ къ 4-хъ конной запряжкѣ цугомъ	9	27
Поддышельныхъ канатовъ къ 4-хъ конной запряжкѣ цугомъ	9	27
Кнутовъ ременныхъ по одному на повозку	9	27
Нагаекъ ременныхъ къ 4-хъ конной запряжкѣ цугомъ, по одной на повозку	9	27
Для всѣхъ упряжныхъ и запасныхъ лошадей.		
Недоуздковъ съ поводьями	38	114
Попонъ изъ сѣраго солдатскаго сукна	38	114
Троковъ	38	114
Холщевыхъ мѣшковъ для овса, по два на каждую повозку и на каждыя 4 запасныя лошади	19	57
Торбъ для насыпанія овса	38	114
Скребницъ желѣзныхъ, на каждыя 4 лошади по одной	10	30
Щетокъ, на каждыя 4 лошади по одной	10	30
Веревочныхъ кошелей для сѣна, на каждую повозку по одному	9	27
Веревокъ въ окружности 1½ дюйма, на арканы фуражные, полагая на каждые 6 лошадей по аркану, а на каждый арканъ веревокъ по 10 саженъ	7 аркан. 70 саж.	21 арканъ 210 саж.

47515

Наименованіе предметовъ.	Число.	
	Въ одномъ отдѣленіи на 200 мѣстъ.	Въ полномъ госпиталѣ на 600 мѣстъ.
Кольевъ коновязныхъ, полагая на каждыя 5 лошадей по одному	8	24
Къ коновязямъ кольямъ линейныхъ веревокъ, въ окружности 2½ дюйма, по ⅛ сажени для каждой лошади	19 саж.	57 саж.
Запасной конской сбруи.		
Хомутовъ съ шлеями и мочками для дышловыхъ лошадей, на каждыя 25 по одному	1	3
Шлеекъ для пристяжныхъ лошадей, полагая на каждыя 25 по одной	1	3

Приложеніе II.

Къ ст. 18.

Высочайше утвержденная, 15 Іюля 1869 года, табель госпитальнымъ вещамъ, потребнымъ для больныхъ нижнихъ чиновъ, состоящихъ въ военно-временныхъ госпиталяхъ.

Названіе вещей.	Военно-временные госпитали.			
	Пропорція вещей по числу больныхъ.	Одно отдѣленіе въ 200 нижнихъ чиновъ и 10 офицеровъ.	Два отдѣленія въ 400 нижнихъ чиновъ и 20 офицеровъ.	Три отдѣленія въ 600 нижнихъ чиновъ и 30 офицеровъ.
		Количество.		
Офицерскихъ:				
Мягкихъ:				
Наволокъ холщевыхъ для верхнихъ и нижнихъ головныхъ подушекъ	3 на 1 больнаго	30 п.	60 п.	90 п.
Платковъ носовыхъ	2 — 1 —	20	40	60
Косынокъ миткалевыхъ	2 — 1 —	20	40	60
Пододѣяльниковъ	3 — 1 —	30	60	90
Подштанниковъ	3 — 1 —	30	60	90
Простынь	3 — 1 —	30	60	90
Рубахъ	3 — 1 —	30	60	90
Утиральниковъ	3 — 1 —	30	60	90
Салфетокъ	2 — 1 —	20	40	60
Носковъ нитяныхъ	4 п. — 1 —	40 п.	80	120
Чулокъ шерстяныхъ	3 п. — 1 —	30 п.	60	90
Капотовъ, подбитыхъ байкою	3 — 10 —	3	6	9
Халатовъ байковыхъ	12 — 10 —	12	24	36
Одѣялъ байковыхъ	12 — 10 —	12	24	36
Сапоговъ на байкѣ	3 — 10 —	3	6	9
Туфлей съ задниками	2 п. — 1 —	20 п.	40	60

47515

Названіе вещей.	Пропорція вещей по числу больныхъ.	Военно-временные госпитали. Одно отдѣленіе въ 200 нижнихъ чиновъ и 10 офицеровъ.	Два отдѣленія въ 400 нижнихъ чиновъ и 20 офицеровъ.	Три отдѣленія въ 600 нижнихъ чиновъ и 20 офицеровъ.
		Количество.		
Металлическихъ:				
Ложекъ столовыхъ	1 на 1 больнаго	10	20	30
Ложекъ чайныхъ	1 — 1 —	10	20	30
Чайниковъ оловянныхъ	1 — 1 —	10	20	30
Мисокъ съ крышками	1 — 1 —	10	20	30
Кружекъ	1 — 1 —	10	20	30
Солонокъ	1 — 1 —	10	20	30
Уринниковъ круглыхъ	1 — 1 —	10	20	30
Шандаловъ желѣзныхъ	1 — 1 —	10	20	30
Щипцовъ свѣчныхъ	1 — 1 —	10	20	30
Ножей съ вилками	1 — 1 —	10	20	30
Солдатскихъ:				
Холщевыхъ:				
Наволокъ на одну головную подушку верхнихъ	3 на 1 больнаго	600	1.200	1.800
Наволокъ на тюфяки	2 — 1 —	400	800	1.200
Платковъ носовыхъ	2 — 1 —	400	800	1.200
Пододѣяльниковъ	3 — 1 —	600	1.200	1.800
Наволокъ нижнихъ на одну головную подушку	3 — 2 больныхъ	300	600	900
Простынь	3 — 1 —	600	1.200	1.800
Рубахъ	3 — 1 —	600	1.200	1.800
— для безпокойно больныхъ	2 — 100 —	4	8	12
Подштанниковъ	3 — 1 больнаго	600	1.200	1.800
Утиральниковъ	1 — 1 —	200	400	600
Получулокъ холщевыхъ	3 — 1 —	600	1.200	1.800
Фартуковъ	1 — 2 —	100	200	300
Клеенки двухсторонней на равендукѣ для трудно-больныхъ	25 арш. на 200 больныхъ.	25 арш.	50	75
Скатертей	5 штукъ на 200 —	5	10	15
Покрывалъ на квашни холщевыхъ	По числу квашенъ,	4	8	12
— ушатныхъ	ушатовъ и ведеръ, двѣ	30	60	90
— ведерныхъ	смѣны	30	60	90
Полотнищъ для носилокъ мертвыхъ тѣлъ	По числу носилокъ	2	4	6
Суконныхъ:				
Капотовъ теплыхъ на байкѣ	1 на 10 больныхъ	20	40	60
Одѣялъ	250 — 200 —	250	500	750
Фуфаекъ байковыхъ	1 — 10 —	20	40	60
Халатовъ суконныхъ	250 — 200 —	250	500	750
Покрывалъ на квашни	3 — 200 —	3	6	9
Кожаныхъ:				
Сапоговъ войлочныхъ, кожею обшитыхъ	1 п. на 10 больныхъ	20	40	60
Туфлей	2 — — 1 больнаго	400	800	1.200
Тулуповъ, крытыхъ тикомъ, для транспортированія больныхъ	1 — 10 больныхъ	20	40	60

47515

Названіе вещей.	Пропорція вещей по числу больныхъ.	Военно-временные госпитали. Одно отдѣленіе въ 200 нижнихъ чиновъ и 10 офицеровъ.	Два отдѣленія въ 400 нижнихъ чиновъ и 20 офицеровъ.	Три отдѣленія въ 600 нижнихъ чиновъ и 30 офицеровъ.
		Количество.		
Металлическихъ.				
Мѣдныхъ:				
Котловъ съ крышками				
для кухни въ 4 ведра	3 на 100 больныхъ	6	12	18
— аптеки въ три ведра	1 — 200 —	1	2	3
Кострюль съ крышками для кухни и аптеки:				
Въ 2 ведра	1 на 200 больныхъ	1	2	3
— 1 ведро	1 — 100 —	2	4	6
— ½ ведра	1 — 100 —	2	4	6
— 2 кружки	1 — 100 —	2	4	6
— 1 кружку	1 — 100 —	2	4	6
— ½ кружки для аптеки	1 — 200 —	1	2	3
Чайниковъ съ крышками:				
Въ 1 ведро для аптеки	1 на 200 больныхъ	1	2	3
— ½ ведра для палатъ	2 — 100 —	4	8	12
Кружекъ мѣрныхъ	1 — 200 —	1	2	3
Полукружниковъ	2 — 100 —	4	8	12
Тазовъ изъ желтой мѣди	2 — 100 —	4	8	12
Штекбекеновъ	2 — 100 —	4	8	12
Оловянныхъ:				
Чашъ для кровопусканія	1 на 200 больныхъ	1	2	3
Чайниковъ для перевязки	2 — 100 —	4	8	12
Чернилицъ съ песочницами	3 — 100 —	6	12	18
Тазовъ въ стольчаки	5 — 200 —	5	10	15
Урининковъ круглыхъ	5 — 100 —	10	20	30
Жестяныхъ:				
Мисокъ съ тарелками	1 на 1 больнаго	200	400	600
Кружекъ	1 — 1 —	200	400	600
Солонокъ	1 — 2 больныхъ	100	200	300
Тарелокъ для перевязки	2 — 100 —	4	8	12
Желѣзныхъ:				
Аршиновъ		2	4	6
Воронокъ бѣлаго желѣза		2	4	6

47515

Названіе вещей.	Пропорція вещей по числу больныхъ.	Военно-временные госпитали. Одно отдѣленіе въ 200 нижнихъ чиновъ и 10 офицеровъ.	Два отдѣленія въ 400 нижнихъ чиновъ и 20 офицеровъ.	Три отдѣленія въ 600 нижнихъ чиновъ и 30 офицеровъ.
		Количество.		
Вѣсовъ большихъ		1	2	3
Разновѣсу чугуннаго		9 п. 1 к.	18 п. 2 к.	27 п. 3 к.
Вѣсовъ среднихъ съ разбивнымъ пудовикомъ		1	2	3
Вѣсовъ малыхъ для развѣшиванія порцій		4	8	12
Фунтовиковъ чугунныхъ разбивныхъ		6	12	18
Ковшей бѣлаго желѣза		12	24	36
Канфорокъ складныхъ по образцу подвижныхъ госпиталей		1	2	3
Кострюль для припарокъ		4	8	12
Кочерегъ		4	8	12
Ломовъ насталенныхъ, отъ 10 до 12 фунтовъ		2	4	6
Лопатъ насталенныхъ для очищенія двора и копанія ямъ		8	16	24
Ножей кухонныхъ для рубки зелени и мяса, а также для разрѣзыванія порцій		3	6	9
Ножей съ вилками		5	10	15
Вилокъ большихъ для вынимавія мяса изъ котловъ		2	4	6
Печатей для Госпитальнаго Комитета		3	6	9
Ложекъ вылуженныхъ для аптеки		1	2	3
Сковородъ для кухни		2	4	6
Сѣчекъ		1	2	3
Мѣрной посуды комплектъ, состоящій изъ осьмушки, полугарница, гарница, получетверика и четверика		1	2	3
Рукомойниковъ съ тазами безъ ножекъ		4	8	12
Тагановъ		3	6	9
Терокъ для хрѣну		2	4	6
Топоровъ		8	16	24
Уполовниковъ		3	6	9
Ступокъ чугунныхъ съ пестиками		1	2	3
Почниковъ желѣзныхъ		15	30	45
Фонарей со стеклами и проволочными рѣшетками		8	16	24
Шандаловъ низкихъ		15	30	45
Щипцовъ свѣчныхъ		15	30	45
Ящиковъ плевательныхъ изъ листоваго желѣза		100	200	300
Клеймъ для клейменія казенныхъ вещей съ Лит. К. В. З. В. и Ч. съ приборомъ для тисненія		1 ком.	2 ком.	3 ком.
Стеклянныхъ:				
Стакановъ для чернильницъ		6	12	18
Термометровъ для палатъ		4	8	12
Цырюльничьяго прибора:				
Гребней для употребленія въ палатахъ съ частыми и рѣдкими рядами		20	40	60
Мыльницъ съ кисточками		2	4	6
Гребней для стрижки волосъ съ рѣдкими рядами		4	8	12
Бритвъ		8	16	24
Оселковъ		2	4	6
Кисетовъ кожаныхъ		2	4	6
Ремней для точенія бритвъ		2	4	6
Ножницъ для стрижки		4	8	12
Утиральниковъ		4	8	12
Фартуковъ		4	8	12

47515

Приложеніе III.

Къ ст. 24.

Высочайше утвержденная, 15 Іюля 1869 года, Инструкція для предупрежденія и ограниченія госпитальныхъ міазмъ въ подвижныхъ и военно-временныхъ госпиталяхъ.

I. Для предупрежденія госпитальныхъ міазмъ (антонова огня, рожистаго воспаленія и піэміи), нерѣдко развивающихся при значительномъ стеченіи раненыхъ, прежде всего необходимо просторное размѣщеніе ихъ.

Въ видахъ сего въ палатахъ госпитальныхъ зданій должно размѣщать раненыхъ съ такимъ разсчетомъ, чтобы на палату приходилось не болѣе половины кроватей противъ числа, въ обыкновенное время полагаемаго, и сверхъ того имѣть въ готовности небольшія палаты, куда немедленно отдѣлять случаи раненій съ дурнымъ (ихорознымъ) нагноеніемъ.

При размѣщеніи раненыхъ въ частныхъ домахъ стараться занимать подъ госпиталь не сплошныя большія зданія, а по возможности отдѣльные, притомъ одно-этажные, дома не болѣе какъ въ 5—6 комнатъ, на 4—5 коекъ каждая. Вентиляцію въ этихъ комнатахъ поддерживать посредствомъ воздушной тяги, для чего, при расположеніи сѣней на сѣверъ, должны быть устроены въ окнахъ широкія форточки и фрамуги на югъ. Сверхъ того, въ каждой комнатѣ необходимъ каминъ, и раненые, по крайней мѣрѣ разъ въ двѣ недѣли, должны быть переносимы въ свѣжія комнаты или другіе дома.

При размѣщеніи раненыхъ въ палатахъ и бараках провѣтривать ихъ постоянною тягою, днемъ и ночью, если только погода хоть сколько-нибудь это позволитъ. Палатки и бараки располагать лицевою стороною на югъ и оставлять, въ первыхъ—приподнятыми нижнія полы, а въ послѣднихъ отворенными двери задней стороны, обращенной на сѣверъ. Кромѣ того перемѣщать отъ времени до времени койки съ ранеными изъ одного отдѣленія палатокъ или бараковъ въ другія, дабы не сгущался подъ ними спертый воздухъ, или, еще лучше, выставлять ихъ съ ранеными на воздухъ, какъ позволяетъ погода.

Заболѣвающихъ тифомъ, холерою и кровавымъ поносомъ отнюдь не класть съ ранеными; если у кого изъ нихъ эти болѣзни окажутся, то немедлено выводить въ особое помѣщеніе.

II. При появленіи госпитальныхъ міазмъ, прежде всего должно вывести въ особыя отдѣленія—съ койками, тюфяками и подушками—всѣхъ раненыхъ съ признаками рожистаго воспаленія, піэміи и антонова огня и установить мѣры для ограниченія дальнѣйшаго развитія этихъ госпитальныхъ міазмъ. А именно:

1) Отдѣленіе съ зараженными вентилировать непрерывно днемъ и ночью, имѣя въ виду, чтобы свѣжій воздухъ отъ времени до времени входилъ большою струею, для чего, если погода дозволяетъ, отворять двери и окна, а при размѣщеніи зараженныхъ въ палаткахъ, что всего лучше, нѣсколько разъ въ день оставлять на 2—3 часа приподнятыми полы обѣихъ противоположныхъ сторонъ.

2) Приставить къ уходу за зараженными совершенно отдѣльный личный составъ врачей, фельдшеровъ и служителей, чтобы они не имѣли никакого сообщенія съ незараженными ранеными, отдѣлить имъ въ распоряженіе запасъ перевязочныхъ средствъ (корпію, бинты, холстъ) и особые хирургическіе инструменты. Врачи, фельдшера и служители, подававшіе пособіе раненымъ, у которыхъ первоначально показались госпитальныя міазмы, должны и перейти съ ними въ особое отдѣленіе. Служители и фельдшера зараженнаго отдѣленія должны пользоваться первою порціею и имѣть свободное время для необходимаго отдыха, для чего составъ ихъ долженъ быть разсчитанъ такъ, чтобы была возможна ихъ очередная смѣна.

3) Шкафы съ корпіей и перевязками отнюдь не держать въ тѣхъ комнатахъ или палаткахъ, гдѣ лежатъ раненые; иначе перевязочныя средства могутъ проникаться госпитальными міазмами и, по мѣрѣ употребленія, распространять ихъ между ранеными, еще не зараженными.

4) Отнюдь не должно допускать, чтобы при врачебной визитаціи и перевязкахъ служители съ тазами, въ которые скидываются перевязки съ раненыхъ, переходили отъ одного раненаго къ другому, и строго наблюдать, чтобы корпія, бинты и вообще вся перевязка съ зараженнаго немедленно по снятіи выносилась изъ помѣщенія больныхъ на воздухъ, гдѣ сбрасывать ее въ одно мѣсто и затѣмъ сжигать. Исключеніе въ этомъ отношеніи можетъ быть допущено лишь для бинтовъ съ поверхностныхъ и не совершено омертвѣлыхъ ранъ; но по снятіи должно мыть ихъ въ щолокѣ и отдѣльно отъ прочаго госпитальнаго бѣлья. Для омыванія ранъ въ зараженномъ отдѣленіи не употреблять, по возможности, губокъ, какъ легко пропитывающихся заразительными міазмами, а вмѣсто нихъ обмывать раны, окачивая ихъ сверху струею воды изъ чайника или ирригатора.

5) Для зараженныхъ госпитальными міазмами отнюдь не допускать подушекъ или тюфяковъ съ конскимъ волосомъ, такъ какъ при посредствѣ его міазмы легко передаются; набивку тюфяковъ (солому, сѣно, мочалки или мохъ) мѣнять сколько можно чаще, для чего имѣть въ запасѣ при госпиталяхъ обильное количество простаго и дешеваго, смотря по мѣстности, набивочнаго матеріала, и при перебивкѣ тюфяковъ непремѣнно его выбрасывать и, подъ наблюденіемъ одного изъ врачей, сжигать; мѣшки для тюфяковъ изъ подъ зараженныхъ мѣнять не менѣе 3-хъ разъ въ недѣлю, а когда они пропитываются гноемъ или гангренозною влагою, то и чаще; при стиркѣ вымачивать ихъ въ щолокѣ или, еще лучше, выпаривать, если дозволяютъ мѣстныя средства.

Вымытые мѣшки отнюдь не сохранять возлѣ госпитальныхъ палатъ. На опорожнившуюся кровать (послѣ выздоровѣвшаго или умершаго раненаго) каждый разъ класть чистый тюфякъ.

6) Отхожія мѣста для зараженнаго отдѣленія не должны посѣщаться больными и ранеными другихъ отдѣленій госпиталя. Извержения изъ подъ трудно-больныхъ и раненыхъ должно немедленно выносить и выбрасывать въ опредѣленное мѣсто, въ которое ежедневно вливать дезинфицирующую смѣсь (растворъ желѣзнаго купороса или Лабарракову жидкость) въ количествѣ, соотвѣтствующемъ числу людей. Отнюдь не допускать, чтобы раненые или больные лежали возлѣ стѣны, граничащей съ отхожими мѣстами.

7) Раненыхъ, находившихся въ отдѣленіи зараженныхъ, по очищеніи ранъ не переводить скоро въ палаты не зараженныхъ, а гдѣ позволяетъ мѣсто, отдѣлить исключительно для нихъ нѣсколько палатъ или палатокъ, въ которыхъ бы они могли оставатся до совершеннаго выздоровленія.

8) Въ отдѣленіяхъ, гдѣ лежатъ раненые, утромъ и вече-

47515 ромъ очищать воздухъ дезинфицирующими смѣсями, преимущественно хлоромъ, требуя матеріалы для нихъ, въ случаѣ нужды, дополнительнымъ каталогомъ.

9) Врачи, фельдшера и служители отдѣленія зараженныхъ обязаны обращать особенное вниманіе на очищеніе одежды и рукъ каждый разъ при выходѣ изъ онаго, дабы, при случайныхъ соотношеніяхъ съ здоровыми, не передать заразъ.

10) По очищеніи госпитальнаго отдѣленія для зараженныхъ отъ раненыхъ стѣны и потолки его должно тщательно обмыть Лабарраковой жидкостью, перетереть и вновь выбѣлить, полы же вымыть щолокомъ; холстъ и сукно палатокъ, въ которыхъ такіе раненые лежали, вымыть въ щолокѣ или выпарить; деревянную мебель, бывшую въ употребленіи больныхъ, обмыть горячею водою и вывѣтрить на открытомъ воздухѣ.

Приложеніе IV.

Къ ст. 59.

Высочайше утвержденный, 15 Іюля 1869 года, штатъ дивизіоннаго подвижнаго лазарета.

Званіе чиновъ.	Число чиновъ.	Годовое содержаніе каждому.				Годовой усиленный окладъ по военному времени.				Классы должностей.	Разряды пенсій.
		Жалованья.		Столовыхъ.		Жалованья.		Столовыхъ.			
		Рубли.	К.	Рубли.	К.	Рубли.	К.	Рубли.	К.		
1. Медицинскаго разряда.											
Дивизіонный Врачъ	1	Содержаніе по должности.									
Ординаторовъ: старшихъ	4	414	—	165	—	621	—	165	—	VIII	
Ординаторовъ: младшихъ	4	333	—	129	—	498	—	129	—	IX	
Фармацевтъ	1	333	—	129	—	498	—	129	—	IX	
Фельдшеровъ: старшихъ	8	60	—	—	—	90	—				
Фельдшеровъ: младшихъ	8	36	—	—	—	54	—				
Старшій аптечный фельдшеръ	1	60	—	—	—	90	—				
2. Хозяйственнаго разряда.											
Смотритель	1	600	—	600	—	900	—	600	—	VII	V
Коммисаръ	1	420	—	420	—	630	—	420	—	VIII	VI
Бухгалтеръ (онъ же Письмоводитель).	1	420	—	420	—	630	—	420	—	VIII	VI
Священникъ	1	300	—	300	—	450	—	300			
Причетникъ	1	120	—	—	—	180	—				
Писарей: старшій	1	36	—	—	—	64	80				
Писарей: младшій	1	24	—	—	—	40	90				
Мастеровые:											
Портныхъ	2	2	70	—	—	5	25				
Сапожниковъ	2										
Столяровъ	2										
Плотниковъ	2										
Слесарей	2										
Кузнецовъ	2										
Молотобойцевъ	4										
Колесниковъ	2										
Шорниковъ	2										
Коноваловъ	2										

47515

Званіе чиновъ.	Число чиновъ.	Годовое содержаніе каждому. Жалованья. Рубли.	К.	Столовыхъ. Рубли.	К.	Годовой усиленный окладъ по военному времени. Жалованья. Рубли.	К.	Столовыхъ. Рубли.	К.	Классы должностей.	Разряды пенсій.	
Рота носильщиковъ:												
Командиръ роты	1(*)	По чину		138	—	По чину		138				(*) Сверхъ жалованья и столовыхъ онъ получаетъ за все время командованія ротою суточныя порціонныя деньги, какъ за время командировки.
Фельдфебель	1	10	65	—	—	20	55					
Унтеръ-офицеровъ: старшихъ . . .	4	4	80	—	—	9	30					
Унтеръ-офицеровъ: младшихъ . . .	4	4	5	—	—	7	80					
Носильщиковъ	200	2	70	—	—	5	25					
Служители:												
Унтеръ-офицеровъ при госпитальномъ имуществѣ	2	10	65	—	—	20	55					
Рядовыхъ . . . . . (въ томъ числѣ повара и хлѣбопеки.)	50	2	70	—	—	5	25					
Обозные:												
Офицеръ, завѣдывающій обозомъ . .	1	По чину		138	—	По чину		138				
Унтеръ-офицеровъ верховыхъ: старшихъ . . .	2	4	80	—	—	9	30					
Унтеръ-офицеровъ верховыхъ: младшихъ . . .	4	4	5	—	—	7	80					
Рядовыхъ	108	2	70	—	—	5	25					
На канцелярскіе расходы	234 р.											

Примѣчанія: 1) Смотритель лазарета опредѣляется изъ военныхъ чиновъ. Комиссары и Бухгалтеры могутъ состоять также въ гражданскихъ чинахъ; всѣ означенныя лица могутъ быть назначаемы безразлично въ чинахъ выше или ниже противъ класса должности, штатомъ опредѣленнаго.—2) Показанные въ семъ штатѣ оклады опредѣлены за исключеніемъ установленныхъ вычетовъ.—3) Всѣ чины размѣщаются по квартирамъ по отводу наравнѣ съ войсками.—4) Медицинскіе и хозяйственные чины получаютъ, по разрядамъ ихъ должностей или по чинамъ, деньщиковъ, съ положеннымъ для нихъ довольствіемъ.—5) Нижніе чины носятъ форму обмундированія тѣхъ частей, изъ коихъ поступили въ лазаретъ; снаряженіе ихъ одинаково съ нижними чинами, находящимися при полковыхъ лазаретахъ; всѣ требованія для нижнихъ чиновъ: по довольствію, содержанію и обмундированію дѣлаются Смотрителемъ.—6) Всѣ положенные по сему штату нижніе чины получаютъ указную дачу провіанта и приварочныя деньги.

47515

Приложеніе къ штату дивизіоннаго подвижнаго лазарета.

Вѣдомость о числѣ повозокъ, обозной принадлежности, запасныхъ къ обозу вещей, лошадей артиллерійскаго достоинства и конской сбруи, опредѣляемыхъ для одного дивизіоннаго подвижнаго лазарета, съ раздѣленіемъ онаго на 2 отдѣленія.

Наименованіе предметовъ.	Число.	
	Въ одномъ отдѣленіи дивизіоннаго подвижнаго лазарета на 3 офицера и 80 нижнихъ чиновъ.	Въ полномъ дивизіонномъ подвижномъ лазаретѣ изъ 2 отдѣленій на 6 офицеровъ и 160 нижнихъ чиновъ.
Большихъ линеекъ для перевозки больныхъ и раненыхъ	12	24
Легкихъ линеекъ для подвозки раненыхъ съ поля сраженія къ перевязочнымъ пунктамъ	3	6
Большихъ аптечныхъ платформъ для перевозки подвижнаго при госпиталѣ аптечнаго запаса	1	2
Легкихъ аптечныхъ платформъ	1	2
Повозокъ по образцу провіантскихъ для перевозки мягкихъ вещей, бѣлья, одежды, обуви и запаса перевязочныхъ припасовъ	2	4
Такихъ же повозокъ для перевозки перевязочныхъ припасовъ въ расходныхъ ящикахъ, костылей, носилокъ и другихъ предметовъ для подачи пособія раненымъ	1	2
Такихъ же повозокъ съ ящиками особаго устройства для перевозки съѣстныхъ припасовъ, металлическихъ и деревянныхъ лазаретныхъ вещей и мастерскихъ инструментовъ	1	2
Такихъ же повозокъ для перевозки запасныхъ вещей къ обозу кузнечнаго горна и матеріала для починки обоза	2	4
Такихъ же повозокъ для перевозки письменныхъ дѣлъ, денежнаго ящика и подъ свозъ амуниціи госпитальной прислуги	1	2
Такихъ же повозокъ для перевозки провіанта и котловъ для варки пищи лазаретной прислугѣ	1	2
Такихъ же повозокъ для перевозки мягкихъ частей госпитальныхъ палатокъ	2	4
Повозокъ въ видѣ дрогъ для перевозки деревянныхъ къ госпитальнымъ палаткамъ приборовъ	1	2
Итого	28	56
Обозныхъ принадлежностей къ повозкамъ, линейкамъ и аптечнымъ платформамъ.		
Подъемовъ для подыманія повозокъ при мазаніи колесъ	3	6
Сальницъ для мази, изъ бѣлаго желѣза	28	56
Ведеръ желѣзныхъ для поенія лошадей и обмыванія обоза	28	56
Тормазовъ съ цѣпями и рамками для скользкой зимней дороги	28	56
Ключей для отвертыванія гаекъ	28	56
Веревокъ, въ окружности 1½ дюйма, для обвязки мягкихъ вещей, укладываемыхъ въ 2-хъ провіантскихъ повозкахъ	50 саж.	100 саж.
Къ большимъ линейкамъ рессорныхъ носилокъ	48	96
Къ рессорнымъ носилкамъ мѣшковъ изъ равендука	96	192
Носилокъ къ легкимъ линейкамъ	12	24
Къ большимъ и легкимъ линейкамъ: фонарей	30	60
Къ большимъ и легкимъ линейкамъ: боченковъ для воды	15	30
Запасныя вещи:		
Осей желѣзныхъ, совершенно отдѣланныхъ	3	6
Колесъ заднихъ, вполнѣ окованныхъ, съ чугунными втулками	3	6

47515

Наименованіе предметовъ.	Число.	
	Въ одномъ отдѣленіи дивизіоннаго подвижнаго лазарета на 3 офицера и 80 нижнихъ чиновъ.	Въ полномъ дивизіонномъ подвижномъ лазаретѣ изъ 2 отдѣленій на 6 офицеровъ и 160 нижнихъ чиновъ.
Колесъ переднихъ, вполнѣ окованныхъ, съ чугунными втулками къ рессорнымъ повозкамъ	3	6
Особо чугунныхъ втулокъ къ колесамъ	12	24
Шворней къ повозкамъ по образцу провіантскихъ и къ повозкамъ въ видѣ дрогъ	2	4
Шворней къ рессорнымъ повозкамъ	2	4
Дышелъ неокованныхъ	3	6
Косяковъ къ колесамъ: заднимъ	6	12
Косяковъ къ колесамъ: переднимъ	6	12
Спицъ къ колесамъ: заднимъ	24	48
Спицъ къ колесамъ: переднимъ	24	48
Чекъ желѣзныхъ къ осямъ	28	56
Сверхъ сего къ рессорнымъ повозкамъ:		
Рессоръ вполнѣ собранныхъ, семи-листовыхъ, къ передкамъ большихъ линеекъ и къ легкимъ аптечнымъ платформамъ	4	8
Рессоръ вполнѣ собранныхъ, восьми-листовыхъ, къ большимъ аптечнымъ платформамъ	1	2
Рессоръ вполнѣ собранныхъ, девяти-листовыхъ, къ заднему ходу большихъ линеекъ	2	4
Отдѣльныхъ рессорныхъ листовъ для починки всѣхъ родовъ рессоръ:		
Длиною 53 дюйм., шириною 2 дюйм., толщиною $\frac{1}{4}$ дюйм.	6	12
— 45 — — 2 — — $\frac{1}{4}$ —	6	12
— 40 — — 2 — — $\frac{1}{4}$ —	6	12
— 37 — — 2 — — $\frac{1}{4}$ —	6	12
— 27 — — 2 — — $\frac{1}{4}$ —	6	12
— 21 — — 2 — — $\frac{1}{4}$ —	6	12
— 15 — — 2 — — $\frac{1}{4}$ —	6	12
Желѣзныхъ стремянокъ съ подкладками и гайками для временнаго исправленія лопнувшихъ рессоръ	34	68
Желѣзныхъ, вполнѣ отдѣланныхъ, круговъ подъ передніи части кузововъ	3	6
Лошадей артиллерійскаго достоинства.		
Верховыхъ:		
Офицерскихъ	1	1
Унтеръ-офицерскихъ	3	6
Къ обозу:		
Къ большимъ линейкамъ, аптечнымъ большимъ платформамъ и ко всѣмъ повозкамъ по образцу провіантскихъ и въ видѣ дрогъ, по 4 на каждую	96	192
Къ легкимъ линейкамъ и къ легкимъ аптечнымъ платформамъ, на каждую по двѣ	8	16
Итого	108	215
Запасныхъ, полагая на каждыя 25 лошадей по одной	4	8
А всего лошадей	112	223

47515

Наименованіе предметовъ.	Число.	
	Въ одномъ отдѣленіи дивизіоннаго подвижнаго лазарета на 3 офицера и 80 нижнихъ чиновъ.	Въ полномъ дивизіонномъ подвижномъ лазаретѣ изъ 2 отдѣленій на 6 офицеровъ и 160 нижнихъ чиновъ.
Конской сбруи по числу лошадей:		
Сѣделъ, съ потниками и прочимъ приборомъ для унтеръ-офицерскихъ верховыхъ лошадей	3	6
Хомутовъ съ шлеями и мочками для дышловыхъ лошадей	56	112
Къ нимъ: нагрудниковъ	56	112
Къ нимъ: нашильниковъ	56	112
Шлеекъ для пристяжныхъ лошадей	48	96
Уздъ съ поводьями для верховыхъ и пристяжныхъ лошадей	51	102
Уздъ безъ поводьевъ для дышловыхъ лошадей	56	112
Развязныхъ ремней для соединенія пристяжныхъ лошадей съ дышловыми	48	96
Постромокъ съ ременными гортами для дышловыхъ и пристяжныхъ лошадей	104 пары.	208 паръ.
Лейцъ или вожжей двойныхъ для дышловыхъ лошадей	28	56
Привозниковъ или одиночныхъ вожжей для пристяжныхъ лошадей	48	96
Выносныхъ вагъ къ 4-хъ-конной запряжкѣ цугомъ	24	48
Поддышельныхъ канатовъ къ 4-хъ-конной запряжкѣ цугомъ	24	48
Кнутовъ ременныхъ, по одному на повозку	28	56
Нагаекъ ременныхъ къ 4-хъ-конной запряжкѣ цугомъ по одной на повозку и верховыхъ лошадей	27	54
Для всѣхъ упряжныхъ и запасныхъ лошадей:		
Недоуздковъ съ поводьями	112	223
Попонъ изъ сѣраго солдатскаго сукна	111	222
Троковъ	111	222
Холщевыхъ мѣшковъ для овса, по два на каждую повозку	56	112
Торбъ для насыпанія овса	112	223
Скребницъ желѣзныхъ, на каждыя четыре лошади по одной	28	56
Щетокъ, на каждыя 4 лошади по одной	28	56
Веревочныхъ кошелей для сѣна, на каждую повозку по одному	28	56
Веревокъ, въ окружности $1\frac{1}{2}$ дюйма, на арканы фуражные, полагая на каждыя 6 лошадей по аркану, а на каждый аркапъ веревокъ по 10 саженъ	19 аркановъ. 190 саженъ.	38 аркановъ. 380 саженъ.
Кольевъ коновязныхъ, полагая на каждыя 5 лошадей по одному	23	46
Къ коновязнымъ кольямъ линейныхъ веревокъ въ окружности $2\frac{1}{2}$ дюйма, по $\frac{1}{2}$ сажени для каждой лошади	56 саженъ.	$111\frac{1}{2}$ саженъ.
Запасной конской сбруи:		
Хомутовъ съ шлеями и мочками для дышловыхъ лошадей, полагая на каждыя 25 по одному	2	4
Шлеекъ для пристяжныхъ лошадей, полагая на каждыя 25 по одной	2	4

47515

Приложеніе V.

Къ ст. 59.

Высочайше утвержденная, 15 Іюля 1869 года, табель о количествѣ госпитальныхъ вещей, а также съѣстныхъ и питейныхъ припасовъ, которыми долженъ быть снабженъ подвижной дивизіонный лазаретъ.

Наименованіе вещей и припасовъ.	Количество вещей.		
	Въ одномъ отдѣленіи на 3 офицера и 80 человѣкъ нижнихъ чиновъ.	Въ дивизіонномъ лазаретѣ на 6 офицеровъ и 160 нижнихъ чиновъ.	
Вещи мягкія, офицерскія, холщевыя.			
Бѣлье:			
Рубахъ	6	12	
Подштанниковъ	6	12	Имѣются въ мирное время готовыми.
Утиральниковъ	6	12	
Наволокъ подушечныхъ верхнихъ	6	12	
— — нижнихъ	—	—	Не полагается, а должны быть удѣлены изъ солдатскихъ.
— тюфячныхъ	—	—	
Простынь	6	12	
Пододѣяльниковъ	6	12	Имѣются въ мирное время готовыми.
Чулокъ нитяныхъ	6	12	
— шерстяныхъ	1	2	
Одежда:			
Капотовъ и халатовъ суконныхъ, послѣднихъ не болѣе ¾ всего количества	3	6	Имѣются въ мирное время готовыми.
Одѣялъ байковыхъ	3	6	
Обувь:			
Сапоговъ войлочныхъ на байкѣ	1	2	
Туфлей кожаныхъ	3	6	
Солдатскія холщевыя.			
Бѣлье:			
Наволокъ подушечныхъ верхнихъ	160	320	Поступило изъ полковыхъ лазаретовъ. (*) На каждую линейку и фургонъ для раненыхъ въ ноги по 2 пары. (**) Назначено болѣе, чтобы можно было отдѣлить для офицеровъ.
Рубахъ	160	320	
Простынь	80	160	
Утиральниковъ	80	160	
Пододѣяльниковъ	80	160	
Получулокъ	24	48 (*)	
Подштанниковъ	160	320	
Наволокъ подушечныхъ нижнихъ	90	180 (**)	
— тюфячныхъ	90	180	
Фартуковъ	10	20	
Клеенки подъ трудно-больныхъ	10 арш.	20 арш.	

47515

Наименованіе вещей и припасовъ.	Количество вещей.		
	Въ одномъ отдѣленіи на 3 офицера и 80 человѣкъ нижнихъ чиновъ.	Въ дивизіонномъ лазаретѣ на 6 офицеровъ и 160 нижнихъ чиновъ.	
Одежда:			
Капотовъ и халатовъ суконныхъ, послѣднихъ не болѣе ¾ всего положеннаго числа	80	160	Поступили изъ полковыхъ лазаретовъ.
Фуражекъ теплыхъ	24	48	
Чулокъ шерстяныхъ	24	48(*)	
Тулуповъ, крытыхъ тикомъ	8	16(**)	
Одѣялъ суконныхъ	80	160	
Обувь:			
Сапоговъ войлочныхъ, обшитыхъ кожею	24	48(***)	
Туфлей кожаныхъ	24	48	
Столовая посуда.			
Жестяная:			
Мисокъ съ тарелками	40	80	Поступаютъ изъ полковыхъ лазаретовъ.
Кружекъ	40	80	
Солонокъ	20	40	
Ложекъ деревянныхъ	100	200	
— мельхіоровыхъ для офицеровъ	3	6	
Ножей съ вилками	3	6	
Чайниковъ мѣдныхъ въ ¼ ведра	3	6	
Кухонная посуда.			
Мѣдная:			
Котловъ въ 3 ведра	1	2	Имѣются въ мирное время готовыми.
— — 4 —	2	4	
Кострюлей въ ½ ведра	1	2	
Чайниковъ въ 1 ведро	1	2	
— — ¼ —	3	6	
Желѣзная:			
Ножей кухонныхъ двойныхъ	1	2	
Вилокъ	1	2	
Уполовниковъ	1	2	
Ковшей бѣлаго желѣза	3	6	
Канфорка складная	1	2	
Таганъ	1	2	

(*) На каждую линейку и фургонъ для раненыхъ въ ноги по двое.

(**) На каждую линейку и фургонъ для раненыхъ въ ноги по одному.

(***) На каждую линейку и фургонъ для раненыхъ въ ноги по 2 пары.

47515

Наименованіе вещей и припасовъ.	Количество вещей.		Имѣются въ мирное время готовыми.
	Въ одномъ отдѣленіи на 3 офицера и 80 человѣкъ нижнихъ чиновъ.	Въ дивизіонномъ лазаретѣ на 6 офицеровъ и 160 нижнихъ чиновъ.	
Вѣсы и мѣрная посуда.			
Вѣсовъ среднихъ, желѣзныхъ, съ мѣдными чашками	1	2	
Разновѣсу чугуннаго	1 п.	2 п.	
Фунтовниковъ разбивныхъ, мѣдныхъ	1	2	
Гарнцевъ	1	2	
Ведеръ желѣзныхъ	5	10	
Воронокъ бѣлаго желѣза	1	2	
Боченковъ деревянныхъ, изъ дубоваго лѣса, проолифенныхъ, съ желѣзными обручами, въ 2½ ведра	2	4	
Боченковъ деревянныхъ, изъ дубоваго лѣса, проолифенныхъ, съ желѣзными обручами, въ 2 ведра	1	2	
Боченковъ деревянныхъ, изъ дубоваго лѣса, проолифенныхъ, съ желѣзными обручами, отъ 1½ до 2 ведеръ	1	2	
Вещи, необходимыя для трудно-больныхъ.			
Штекбекеновъ мѣдныхъ	1	2	
Уринниковъ оловянныхъ круглыхъ	2	4	
Складныхъ деревянныхъ стольчаковъ	1	2	
Тазовъ оловянныхъ въ стольчаки	1	2	
Костылей раздвижныхъ	25	50	
Цырюльный приборъ.			
Бритвъ	2	4	
Гребенокъ	1	2	
Кисетовъ кожаныхъ	1	2	
Мыльницъ съ кисточками	1	2	
Ремней. Оселковъ. } для точенія бритвъ	1	2	
Ножницъ	1	2	
Шанцовый инструментъ.			
Топоровъ съ топорищами	3	6	
Лопатъ желѣзныхъ насталенныхъ, съ черенками	3	6	
Ломовъ желѣзныхъ насталенныхъ, отъ 10 до 12 фунтовъ	1	2	
Разныя вещи.			
Шандаловъ нижнихъ, желѣзныхъ	3	6	
Фонарей Англійской жести, со стеклами и проволочными рѣшотками	3	6	
Тазовъ мѣдныхъ	2	4	
Кось для кошенія травы	6	12	
Для луженія посуды, освѣщенія и мытья.			
Олова Англійскаго прутоваго	5 фунт.	10 фунт.	
Нашатыря	2½ —	5 —	
Паяльниковъ среднихъ	1 —	2 —	
	пуд. фунт.	пуд. фунт.	
Желѣза, для починки обоза	1 10	2 20	
Свѣчей восковыхъ церковныхъ	— 2½	— 5	

47515

Наименованіе вещей и припасовъ.	Количество вещей.		Примѣчанія.
	Въ одномъ отдѣленіи на 3 офицера и 80 человѣкъ нижнихъ чиновъ.	Въ дивизіонномъ лазаретѣ на 6 офицеровъ и 160 нижнихъ чиновъ.	
	пуд. фунт.	пуд. фунт.	
Свѣчей стеариновыхъ	5 —	10 —	
Мыла	— 20	1 —	
Поташу	5	— 10	
Лагерь.			
Палатокъ изъ фламскаго полотна, подбитыхъ сукномъ, для дѣланія операцій	1	2	
Такихъ же палатокъ, для 20-ти человѣкъ больныхъ каждая	4	8	
Разнаго рода приспособленія для подачи пособія раненымъ.			
Столовъ деревянныхъ складныхъ, для дѣланія операцій	1	2	
Носилокъ Нейса сложныхъ, двухколесныхъ, на рессорахъ	1	2	
Носилокъ для переноски раненыхъ съ разбитымъ позвоночнымъ столбомъ	2	4	
Костылей простыхъ	25	50	
Носилокъ на желѣзныхъ ножкахъ для переноски раненыхъ, замѣняющихъ кровать, съ тюфячными и подушечными наволоками и лямками	24	48	
Чайниковъ оловянныхъ для перевязокъ	3	6	
Чашъ для кровопусканія, оловянныхъ	2	4	
Мастерской инструментъ.			
Плотничный и колесный:			
Буравовъ среднихъ	1	2	
— малыхъ	1	2	
Топоровъ	1	2	
Долотъ круглыхъ: большихъ въ 2 дюйма	1	2	
— — малыхъ	1	2	
Долотъ прямыхъ, большихъ	1	2	
Скобелей	1	2	
Струговъ двоеручныхъ	1	2	
Пилъ лучковыхъ	1	2	
Столярный:			
Топоровъ малыхъ	1	2	
Пилъ лучковыхъ малыхъ	1	2	
Долотъ прямыхъ долбежныхъ	1	2	
Стамесокъ плоскихъ: малыхъ	1	2	
Стамесокъ плоскихъ: среднихъ	1	2	
Стамесокъ плоскихъ: большихъ	1	2	
Молотковъ ручныхъ	1	2	
Струговъ колодчатыхъ: фуганковъ	1	2	
Струговъ колодчатыхъ: рубанковъ	1	2	
Буравчиковъ малыхъ	2	4	
Клещей	1	2	
Аршиновъ складныхъ, деревянныхъ, съ вершковымъ и дюймовымъ размѣромъ	1	2	
Отвертокъ	1	2	

47515

Наименованіе вещей и припасовъ.	Количество вещей.		
	Въ одномъ отдѣленіи на 3 офицера и 80 человѣкъ нижнихъ чиновъ.	Въ лазаретѣ на 6 офицеровъ и 160 нижнихъ чиновъ.	
Коловоротъ съ 4 перками и 2-мя центровыми рѣзаками	1	2	Имѣются въ мирное время готовыми.
Ножевыхъ Англійскихъ	1	2	
Подпилковъ 3-хъ-гранныхъ для точенія шилъ	1	2	
Брусковъ въ 12 фунт. для точенія инструментовъ	1	2	
Сковородокъ мѣдныхъ для варенія клея	1	2	
Кузнечный и слесарный:			
Кузнечныхъ переносныхъ горновъ	1	2	
Наковаленъ, вѣсомъ до 3 пудовъ	1	2	
Клещей горновыхъ: большихъ	1	2	
Клещей горновыхъ: малыхъ	1	2	
Молотовъ: отъ 12 до 15 фунтовъ	1	2	
Молотовъ: ручныхъ отъ 3 до 4 фунтовъ	1	2	
Гвоздилень	1	2	
Братковъ	1	2	
Зубилъ	1	2	
Обжимовъ для натягиванія шинъ	3	6	
Косарей	1	2	
Молотковъ для ковки лошадей	1	2	
Клещей	1	2	
Рѣзцовъ копытныхъ	1	2	
Ножей	1	2	
Терпуговъ	1	2	
Тисковъ стуловыхъ, вѣсомъ до 30 фунтовъ	1	2	
Досокъ винтовальныхъ съ метчиками и вкладными матками	1	2	
Пилъ слесарныхъ въ 4 фунта	1	2	
— — — 3 —	1	2	
— брусковъ большихъ	1	2	
— полукруглыхъ	1	2	
Коловоротъ съ 7-ю развертками	1	2	
Отвертокъ большихъ	1	2	
Мѣховъ ручныхъ	1	2	
Запановъ кожаныхъ	1	2	
Галицъ паръ	1	2	
Съѣстные и питейные припасы:			
Хлѣба ржанаго (гдѣ можно достать), полагая по 2 фунт. на человѣка, на 12 офицеровъ и 320 нижнихъ чиновъ на 3 дня	пуд. 12	фунт. 18	пуд. 24 фунт. 36
Сухарей (при недостаткѣ хлѣба), полагая на человѣка въ день 1½ фунт., на 3 дня	9	13½	18 27
Соли	—	20	1 —
Крупъ гречневыхъ	4	—	8 —
Сухаго говяжьяго экстракта въ жестянкахъ	—	5	— 10
	ведр		ведр
Уксусу для приданія вкуса нечистой водѣ	2¼		4½
Вина горячаго	2½		5
Вина винограднаго (или какого на мѣстѣ достать можно) для офицеровъ	1½		3

Заготовляются при формированіи и, въ послѣствіи, пополняются по мѣрѣ израсходованія распоряженіемъ Дивизіоннаго Врача.

47515

Приложеніе VI.

Къ ст. 64.

Форма приходо-расходной книги подвижнаго дивизіоннаго лазарета.

За годъ.

Примѣчаніе. По сей же формѣ ведется книга для денежнаго довольствія лазаретныхъ чиновъ, въ которой подъ каждою статьею расхода должна быть росписка получателя.

№ № статей по порядку.	Число.	Приходъ.	Рубли.	Копѣйки.	№ № статей по порядку.	Число.	Расходъ.	Рубли.	Копѣйки.
		Январь.					*Январь.*		
		Оставалось въ остаткѣ отъ Декабря 18 года сто рублей	100	—	1	1	Куплено на содержаніе больныхъ 10 пуд. говядины, по 4 руб. за пудъ,—сорокъ рублей	40	—
1	5	Получено изъ Полеваго Интендантства арміи, при отношеніи отъ 5 Января, № 130, на содержаніе госпиталя тысячу рублей	1.000	—	2	2	Куплено простаго вина, два ведра, по 5 руб.,—десять рублей	10	—
2	20	Получено изъ экстраординарныхъ суммъ, при отношеніи Инспектора госпиталей въ арміи, отъ 20 Января, за № 280, пятьсотъ руб.	500	—	3		Заготовлено 1.000 досокъ для устройства пола въ палаткахъ и навѣса, по 10 коп., всего сто рублей	100	—
		Итого	1.600	—	4	3	Куплено говядины на содержаніе больныхъ 11 пуд., по 10 коп. за фунтъ,—сорокъ четыре рубля . . .	44	—
		Израсходовано	1.500	—			и т. д.		
		Въ остаткѣ къ 1 Февраля	100	—			Итого	1.500	—
		Подпись Главнаго Врача и Смотрителя.					Подпись Главнаго Врача и Смотрителя.		

Примѣчаніе. На отношеніяхъ и предписаніяхъ, при коихъ доставляются деньги, выставляются нумера, за которыми полученная сумма записана на приходъ.

Примѣчаніе. На выписку денегъ въ расходъ за произведенныя покупки и уплаты Главный Врачъ даетъ ордера, на которыхъ отмѣчаются нумера, за какими расходъ внесенъ въ книгу.

47515

Приложеніе VII.

Къ ст. 65.

Форма вещевой книги подвижнаго дивизіоннаго лазарета « » года.

Наименованіе вещей, значащихся по табели.	Количество вещей.	Прибыло вещей.	Количество вещей.	Убыло вещей.	Количество вещей.	Затѣмъ состоитъ.	Наименованіе вещей, значащихся по табели.	Количество вещей.	Прибыло вещей.	Количество вещей.	Убыло вещей.	Количество.	Состоитъ.
Офицерскія вещи.													
а) Холщевыя рубахи.	24	При отношеніи Смотрителя интендантскаго склада, отъ 3 Января за № 20, прислано . . .	— 24	Во время сраженія подъ NN 1 Января отправлено съ ранеными офицерами въ военно-временной госпиталь.	20	28	Подштанниковъ . .	24					

и т. д. для каждой расходуемой вещи по одной страницѣ, а прочія записываются въ послѣдовательномъ порядкѣ, оставляя только промежутки для отмѣтки въ случаѣ утраты и возобновленія вещи. Въ эту же книгу записываются мастерскіе инструменты и обозныя вещи.

Приложеніе VIII.

Къ ст. 65 и 66.

Форма отчетности по расходу и приходу медикаментовъ, матеріаловъ и аптечной посуды для аптекъ подвижныхъ дивизіонныхъ лазаретовъ.

Примѣчаніе. По сей же формѣ ведется отчетность всѣмъ матеріаламъ и предметамъ, отпущеннымъ подвижнымъ дивизіоннымъ лазаретамъ натурою и пріобрѣтеннымъ покупкою.

Наименованіе предметовъ.	Къ числу мѣсяца осталось.	Съ того времени поступило въ приходъ.	Всего состояло.	Отпущено для раненыхъ.	Затѣмъ къ числу мѣсяца осталось.	Подвижной дивизіонный лазаретъ былъ открытъ.
						Съ по число мѣсяца въ селеніи (или городѣ) раненыхъ въ него поступило.

Подпись: { Главный Врачъ подвижнаго дивизіоннаго лазарета
Управляющій аптекою

Примѣчанія: 1) Въ 1-й графѣ означать всѣ предметы аптеки подвижнаго дивизіоннаго лазарета по каталогу.—2) Вѣдомость должна обнимать весь срокъ времени, въ который подвижной дивизіонный лазаретъ находился въ дѣйствіи.—3) Вмѣстѣ съ вѣдомостью каждый разъ представлять Полевому Военно-Медицинскому Инспектору всѣ требованія и рецепты врачей подвижнаго дивизіоннаго лазарета на медикаменты и матеріалы.

47515

Приложеніе IX.

Къ ст. 68.

Форма пріемной книги дивизіоннаго подвижнаго лазарета.

Нумеръ по порядку.	Годъ, мѣсяцъ и число.	Названіе полковъ и командъ, чина, имени и фамиліи больныхъ.	Прибыло.		Выздоровѣло.		Умерло.		Переведено.		Всего состоитъ.		Отмѣтка.
			Офицеровъ.	Нижнихъ чиновъ.	Офицеровъ.	Нижнихъ чиновъ.	Офицеровъ.	Нижнихъ чиновъ.	Офицеровъ.	Нижнихъ чиновъ.	Офицеровъ.	Нижнихъ чиновъ.	
1	18 Января 1 —	Оставалось отъ прошлаго года . . .	—	—	—	—	—	—	—	—	—	20	
		Апшеронскаго пѣхотнаго полка, рядовой Иванъ Сидоровъ	—	1	—	—	—	—	—	—	—	—	
		Итого 1 Января	—	1	—	—	—	—	—	—	—	21	
		и т. д.											

Приложеніе X.

Къ ст. 136.

Высочайше утвержденный, 15 Іюля 1869 года, штатъ подвижной аптеки.

Званіе чиновъ.	Число чиновъ.	Годовой окладъ содержанія каждому. Жалованья. Рубли.	Коп.	Столовыхъ. Рубли.	Коп.	Годовой усиленный окладъ по военному времени. Жалованья. Рубли.	Коп.	Столовыхъ. Рубли.	Коп.	Классы должностей.	Разряды пенсій.	
Управляющій аптекою	1	570	—	550	—	855	—	550	—	VI		
Помощниковъ его	2	387	—	165	—	582	—	165	—	VIII		
Аптечныхъ фельдшеровъ: старшій	1	60	—	—	—	90	—					
Аптечныхъ фельдшеровъ: младшихъ (*) . .	2	36	—	—	—	54	—					(*) Одинъ для аптечнаго письмоводства.
Писарь старшій	1	36	—	—	—	54	—					
Унтеръ-офицеровъ при имуществѣ аптеки: старшій	1	10	65	—	—	20	55					
Унтеръ-офицеровъ при имуществѣ аптеки: младшій	1	4	5	—	—	7	80					
Рядовыхъ для работъ	6	2	70	—	—	5	25					
Обозные:												
Унтеръ-офицеровъ: старшій	1	4	80	—	—	9	30					
Унтеръ-офицеровъ: младшій	1	4	5	—	—	7	80					
Рядовыхъ	28	2	70	—	—	5	25					
На канцелярскіе расходы	234 р.											

Примѣчанія: 1) Показанные въ семъ штатѣ оклады опредѣлены за всѣми установленными вычетами.—2) Всѣ чины размѣщаются по квартирамъ по отводу наравнѣ съ войсками, внутри Имперіи; чиновники могутъ получать квартирныя деньги по положенію, или квартиры натурою.—3) Фармацевтическіе чиновники получаютъ, по разрядамъ ихъ должностей, деньщиковъ, съ положеннымъ для нихъ довольствіемъ.—4) Нижніе чины носятъ установленную форму обмундированія, съ высѣчкою краснымъ сукномъ лит. П. А.—5) Всѣ положенные по штату нижніе чины получаютъ указную дачу провіанта и приварочныя деньги.

47313

Приложеніе XI.

Къ ст. 150.

Форма мѣсячной вѣдомости полевой подвижной аптеки.

Къ ... мьсяца ... года.

Названіе предметовъ.	Оставалось.	Прибыло.	Всего состояло.	Израсходовано.	Осталось.	Ожидается.		Поступили требованія.	
						Сколько.	Откуда.	На сколько.	Изъ какихъ частей.

Подпись Управляющаго аптекою.

Примѣчанія: 1) Въ первую графу вносятся медикаменты, матеріалы и аптечная посуда: первые въ алфавитномъ порядкѣ, а прочіе, какъ они исчислены въ каталогахъ для войскъ и госпиталей.—2) Вѣдомости по этой формѣ представляются Главному Военно-Медицинскому Управленію и Полевому Военно-Медицинскому Инспектору.

Приложеніе XII.

Къ ст. 175.

Форма книги для записыванія раненыхъ на перевязочномъ пунктѣ.

№ по порядку.	Мѣсто расположенія перевязочнаго пункта.	Чинъ, имя и фамилія и какой команды.	Куда больной отправленъ съ перевязочнаго пункта.

Подпись Старшаго Врача на перевязочномъ пунктѣ.

Примѣчаніе. Если раненые находятся въ безчувственномъ состояніи, то въ книгу записываются тѣ свѣдѣнія, которыя могутъ быть извлечены изъ показаній носильщиковъ, другихъ раненыхъ или изъ надписи на мундирной одеждѣ и амуниціи.

47514 *Къ № 47514.—1869 Іюля 15.*

Высочайше утвержденный, 15 Іюля 1869 года, штатъ спеціальныхъ школъ артиллерійскаго вѣдомства.

Званіе чиновъ.	Число чиновъ въ школахъ:				Годовой окладъ содержанія каждому.			
	Пиротехнической.	Технической.	Оружейныхъ: Тульской.	Оружейныхъ: Ижевской.	Жалованья. Рубли.	Жалованья. Коп.	Столовыхъ. Рубли.	Столовыхъ. Коп.
Начальникъ школы, Полковникъ	1	1	—	—	1.200	—	1.200	—
Въ Пиротехнической и Технической школахъ можетъ быть и Генералъ-Маіоръ	—	—	1	1	1.000	—	800	—
Инспекторъ классовъ, штабъ-офицеръ гвардейской или полевой артиллеріи	1	1	—	—	1.000	—	500	—
Оберъ-офицеровъ:								
Гвардейской или полевой артиллеріи.								
Ротный Командиръ	1	—	—	—	750	—	250	—
Завѣдывающій учениками	—	1						
Завѣдывающій работами въ школѣ и преподаватель технологіи. (Можетъ быть и классный мастеръ или артиллерійскій чиновникъ, и въ такомъ случаѣ по должности VIII класса.)	—	1	—	—	750	—	250	—
Наблюдающій за обученіемъ мастерствамъ и наукамъ	—	—	1	1	750	—	250	—
Завѣдывающій хозяйственною частію	1	—	—	—	700	—	200	—
Учителей:								
Старшихъ, по должности VIII класса	2	2	2	2	600	—	—	—
Младшихъ	2	4	4	4	300	—	—	—
Артиллерійскихъ чиновниковъ:								
Письмоводитель, онъ же и Бухгалтеръ, по должности VIII класса	1	1	—	—	По чинамъ.		300	—
Учениковъ:								
Казенпокоштныхъ	70	70	100	80	—	—		
Пансіонеровъ	30	30	20	20	—	—		
Нижнихъ чиновъ:								
Фельдфебель	1	1	—	—	36	—		
Фейерверкеровъ: старшихъ	2	2	—	—	19	50		
Фейерверкеровъ: младшихъ	2	2	—	—	9	—		
Писарей: старшихъ	1	1	—	—	33	60		
Писарей: младшихъ	2	2	—	—	25	35		

47514

Званіе чиновъ.	Число чиновъ въ школахъ: Пиротехнической.	Технической.	Оружейныхъ: Тульской.	Ижевской.	Годовой окладъ содержанія каждому. Жалованья. Рубли.	Коп.	Столовыхъ. Рубли.	Коп.
Фельдшеръ	1	1	—	—	33	60		
(Окладъ жалованья показанъ для старшаго фельдшера, но если будетъ младшій, то получаетъ 25 руб. 35 коп. въ годъ.)								
Мастеровыхъ: слесарей	1	—	—	—	6	30		
Мастеровыхъ: столяровъ	3	—	—	—	6	30		
Мастеровыхъ: токарей	1	—	—	—	6	30		
Деньщиковъ артиллерійскимъ чиновникамъ по одному	1	1	—	—	2	25		
(Чиновникамъ этимъ въ штабъ-офицерскихъ чинахъ полагается по два деньщика.)								

Сверхъ того отпускается въ годъ:

а) На жалованье приглашаемымъ учителямъ и лицамъ, занимающимся практическими занятіями:
Въ Пиротехнической школѣ . . . . . 5.090 руб.
Въ Технической школѣ . . . . . 4.025 —
Въ оружейныхъ школахъ: Тульской . . . . . 1.440 —
Въ оружейныхъ школахъ: Ижевской . . . . . 1.440 —
б) На разъѣзды медикамъ, по 150 рублей . . . . . 600 —
в) На канцелярскіе расходы Пиротехнической и Технической школамъ, по 150 руб. каждой . . . . . 300 —
г) На канцелярскіе расходы и наемъ писарей въ Тульскую и Ижевскую оружейныя школы, по 200 руб. въ каждую . . . . . 400 —
д) На добавочное содержаніе двумъ изъ старшихъ учителей, исполняющимъ въ Тульской и Ижевской оружейныхъ школахъ, сверхъ прямыхъ своихъ обязанностей, обязанности Казначея и Письмоводителя въ этихъ школахъ, по 200 руб. каждому . . . . . 400 —
е) На добавочное содержаніе одному изъ чиновъ Технической школы, исполняющему, сверхъ своихъ прямыхъ обязанностей, обязанности по хозяйственной части . . . . . 300 —

Примѣчанія: 1) Оклады содержанія, симъ штатомъ назначенные, опредѣлены за исключеніемъ установленныхъ вычетовъ: на госпиталь, медикаменты, въ пенсіонный и инвалидный капиталы и въ эмеритальную кассу.—2) Всѣ служащіе въ школахъ штабъ и оберъ-офицеры и чиновники получаютъ квартиры въ казенныхъ зданіяхъ, а при неимѣніи таковыхъ—квартирныя деньги по положенію. Кромѣ того, Письмоводители изъ артиллерійскихъ чиновниковъ получаютъ провіантъ на деньщиковъ.—3) Всѣ служащіе въ школахъ принимаются для пользованія въ военные госпитали и градскія больницы на общемъ основаніи, какъ военно-служащіе.—4) Остатки отъ суммъ, назначенныхъ симъ штатомъ, дозволяется обращать на разныя улучшенія по школамъ, а также на усиленіе средствъ на учебныя пособія и выдавать въ пособіе по усмотрѣнію Начальниковъ школъ, съ разрѣшенія Главнаго Артиллерійскаго Управленія, офицерамъ, чиновникамъ и нижнимъ чинамъ, служащимъ при школахъ, на основаніи существующихъ правилъ; но въ число остатковъ не должно поступать жалованье, присвоенное чиновникамъ по чинамъ, а также нижнихъ чиновъ.—5) Исчисленныя симъ штатомъ суммы вносятся въ смѣту Главнаго Артиллерійскаго Управленія.—6) Если лица, служащія въ школахъ, сверхъ своихъ обязанностей, или штатные преподаватели, свыше опредѣленнаго имъ числа лекцій, будутъ заниматься добавочнымъ преподаваніемъ, то получаютъ за эти лекціи вознагражденіе наравнѣ съ другими преподавателями.—7) Распредѣленіе лекцій между штатными и приглашаемыми учителями, въ случаѣ надобности, можетъ быть измѣнено по усмотрѣнію Педагогическаго Комитета школы.

Высочайше утвержденная, 15 Іюля 1869 года, табель мундирнымъ, амуничнымъ и прочимъ вещамъ и суммамъ на содержаніе спеціальныхъ школъ артиллерійскаго вѣдомства.

Приложеніе 2 къ 5-й статьи.

	Для Пиротехнической школы.					Для Технической школы.					Оружейныхъ школъ.									
											Тульской.					Ижевской.				
	Число людей.	Одному.		Всѣмъ.		Число людей.	Одному.		Всѣмъ.		Число людей.	Одному.		Всѣмъ.		Число людей.	Одному.		Всѣмъ.	
		Рубли.	Коп.	Рубли.	Коп.		Рубли.	Коп.	Рубли.	Коп.		Рубли.	Коп.	Рубли.	Коп.		Рубли.	Коп.	Рубли.	Коп.
I. Столовое содержаніе:																				
На пищу ученикамъ, сверхъ обыкновеннаго солдатскаго пайка, по 10 коп. въ день на каждаго	70	36	50	2.555	—	70	36	50	2.555	—										
На пищу ученикамъ, считая и солдатскій паекъ:																				
Въ Тульской оружейной школѣ по 11 коп. въ день на каждаго	—	—	—	—	—	—	—	—	—	—	100	40	15	4.015						
Въ Ижевской оружейной школѣ по 10 коп. въ день на каждаго	—	—	—	—	—	—	—	—	—	—	—	—	—	—	—	80	36	50	2.920	—
На приварочныя деньги фельдфебелямъ, фейерверкерамъ, писарямъ, фельдшерамъ и мастеровымъ по 3½ коп. въ день на человѣка	14	12	—	168	—	9	12	—	108	—										
Примѣчаніе 1. Всѣмъ нижнимъ чинамъ, какъ-то: фельдфебелямъ, фейерверкерамъ, писарямъ, фельдшерамъ, мастеровымъ и деньщикамъ полагается указная дача провіанта по положенію.																				
Примѣчаніе 2. Сумма на солдатскіе пайки вносится въ смѣту по цѣнамъ интендантства, современнымъ составленію смѣты.																				
Итого на столовое содержаніе	—	—	—	2.723	—	—	—	—	2.663	—	—	—	—	4.015	—	—	—	—	2.920	—

На сколько лѣтъ.		Пиротехнической школы.					Технической школы.					Оружейныхъ школъ.									
												Тульской.					Ижевской.				
		Число вещей.	Полная сумма.		На одинъ годъ.		Число вещей.	Полная сумма.		На одинъ годъ.		Число вещей.	Полная сумма.		На одинъ годъ.		Число вещей.	Полная сумма.		На одинъ годъ.	
			Рубли.	Коп.	Рубли.	Коп.		Рубли.	Коп.	Рубли.	Коп.		Рубли.	Коп.	Рубли.	Коп.		Рубли.	Коп.	Рубли.	Коп.
	II. Обмундированіе учениковъ:																				
2	Шапка по установленной формѣ, на каждую по 75 копѣекъ	70	52	50	26	25	70	52	50	26	25										
10	Гербовъ желтой мѣди съ пушками, 21 коп. за штуку	70	14	70	1	47															
10	Султановъ изъ чернаго волоса, 20 коп. штука	70	14	—	1	40															
8	Башлыкъ по установленной формѣ, по 80 коп. на каждый	70	56	—	7	—	70	56	—	7											
10	Поясныхъ портупей, введенныхъ приказомъ Военнаго Министра, 24 Января 1868 года, за № 23, по 1 рублю	70	70	—	7																
20	Укороченныхъ драгунскихъ шашекъ, введенныхъ приказомъ Военнаго Министра, 24 Января 1868 года, за № 23	70																			
2	Мундиръ темнозеленаго армейскаго безворснаго сукна; на каждый сукна 2 арш. 4 верш., по 1 руб. 80 коп. за аршинъ—четыре руб. пять коп.; сукна чернаго безворснаго на воротникъ $^{18}/_{20}$ вершка и на обшлага $^{23}/_{20}$ вершка, итого $1^{15}/_{20}$ вершка, по 1 руб. 80 коп. за аршинъ—семнадцать коп.; сукна краснаго канцелярнаго на погоны $^{12}/_{20}$ верш., на выпушку по верхнему краю воротника $^{5}/_{20}$ верш. и по нижнему краю $^{5}/_{20}$ верш., по борту $^{11}/_{20}$ верш., обшлагов $^{10}/_{20}$ верш., карманныхъ клапановъ $^{5}/_{20}$ верш., итого $1^{20}/_{20}$ верш., по 1 руб. 80 коп. за аршинъ—девятнадцать коп.; на высѣчку литеръ на погонахъ сукна желтаго $^{4}/_{20}$ вершка, по																				

47314

47314

На сколько лѣтъ.		Пиротехнической школы.					Технической школы.					Оружейныхъ школъ.									
												Тульской.					Ижевской.				
		Число вещей.	Полная сумма.		На одинъ годъ.		Число вещей.	Полная сумма.		На одинъ годъ.		Число вещей.	Полная сумма.		На одинъ годъ.		Число вещей.	Полная сумма.		На одинъ годъ.	
			Рубли.	Коп.	Рубли.	Коп.		Рубли.	Коп.	Рубли.	Коп.		Рубли.	Коп.	Рубли.	Коп.		Рубли.	Коп.	Рубли.	Коп.
	1 руб. 80 коп. за аршинъ—одна съ половиною коп.; холста подкладочнаго 5 арш., по 6 коп. аршинъ—тридцать коп.; итого четыре руб. семьдесятъ двѣ съ половиною копѣйки	70	330	75	165	37½	70	330	75	165	37½										
20	Къ мундиру пуговицъ желтой мѣди гладкихъ, по 18 къ каждому, по 8 коп. за портище	порт. 105	8	40	—	42	порт. 105	8	40	—	42										
2	Галуна золотаго армейскаго 1 арш. 14 вершк. на каждый, по 80 коп. за аршинъ, итого на одинъ мундиръ 1 рубль 50 копѣекъ	70	105	—	52	50	70	105	—	52	50										
2	Тесьмы узкой нитяной, бѣлой, для отличій на погонахъ, 8 вершк. на каждый, по 2 коп. за аршинъ	арш. 35	—	70	—	35	арш. 35	—	70	—	35										
2	Панталоны зимніе изъ темнозеленаго армейскаго безворснаго сукна, на каждые 1 арш. 10 вершк., по 1 руб. 80 коп. за аршинъ—два руб. девяносто двѣ коп.; на выпушку сукна краснаго канцелярнаго $^{23}/_{20}$ вершк., по 1 руб. 80 коп. за аршинъ—девять коп.; холста подкладочнаго 7¼ арш., по 6 коп. за аршинъ—43½ коп., итого 3 рубля 44½ копѣйки	70	241	15	120	57½	70	241	15	120	57½										
1	Панталоны лѣтніе, на каждые фламскаго гвардейскаго полотна 2 арш. 8 вершк., по 22 коп. аршинъ—55 коп.; на подкладку и карманы армейскаго фламскаго полотна ½ арш., по 19 коп. аршинъ—9½ коп., итого 64½ копѣйки	70	45	15	45	15	70	45	15	45	15										
2	Шинель сѣраго армейскаго сукна, на каждую сукна 4¼ арш., по 1 руб. 22½ коп. за аршинъ—5 руб. 20¼ коп.; сукна чернаго безворснаго на клапаны къ воротнику $^{5}/_{32}$ вершк., по 1 руб. 80 коп. за аршинъ—1 коп., краснаго канцелярнаго на погоны $^{17}/_{20}$ вершк., на выпушку воротника $^{5}/_{20}$ вершка и клапановъ на воротникъ $^{3}/_{20}$ вершка, итого $^{23}/_{20}$ вершк., по 1 руб. 80 коп. за аршинъ—9 коп.; на высѣчку литеръ на погонахъ сукна желтаго $^{1}/_{20}$ вершка, по 1 руб. 80 коп. за аршинъ—1½ коп.; на подкладку и карманы фламскаго армейскаго полотна 1½ аршина, по 19 коп. за аршинъ—28½ коп., итого 5 рублей 60½ копѣекъ	70	392	35	130	78½	70	392	35	130	78½										
20	Къ шинелямъ пуговицъ желтой мѣди гладкихъ, по 10 на каждую, по 8 коп. за портище	порт. 38	4	66	—	23$^{3}/_{10}$	порт. 38	4	66	—	23$^{3}/_{10}$										
2	Тесьмы узкой нитяной бѣлой для отличій на погонахъ 8 вершк. на каждую, по 2 коп. за аршинъ	4 пут. 35 арш.	—	70	—	35	4 пут. 35 арш.	—	70	—	35										
1	Галстухъ изъ чернаго гвардейскаго сукна съ холщевою подкладкою, по 1 въ годъ, за каждый по 10 копѣекъ	70	7	—	7	—	70	7	—	7	—										
1	Подтяжекъ холщевыхъ или бѣлевыхъ, по 1 парѣ въ годъ, за пару 10 копѣекъ	70	7	—	7	—	70	7	—	7	—										
1	На обувь съ товаромъ, шитьемъ и починкою по 7 руб. 50 коп. въ годъ на ученика	70	525	—	525	—	70	525	—	525	—										
	Рабочая одежда:																				
1	Рубахъ равендучныхъ рабочихъ по 2, на каждую равендука бѣлаго по 4 аршина 8 вершковъ, по 15 коп. за аршинъ—67½ копѣекъ	140	94	50	94	50	140	94	50	94	50										
2	Шаравары рабочіе суконные, на нихъ сукна темнозеленаго армейскаго 1 арш. 10 вершк., по 1 руб. 50 коп. за аршинъ—2 руб. 43¾ коп.; сукна краснаго канцелярнаго на выпушку $^{23}/_{20}$ вершк., по 1 руб. 80 коп. за аршинъ—9 коп.; холста подкладочнаго 5 аршинъ, по 6 коп. аршинъ—30 коп., на шитье 75 коп., итого 3 руб. 57¾ коп.	—	—	—	—	—	70	250	42½	125	21¼										
1	Шаравары рабочіе изъ равендука, на оные равендука бѣлаго 3 арш. 4 вершк., по 15 коп. за аршинъ—48¾ коп.; холста подкладочнаго подъ поясъ и карманы 1 арш. 8 вершк., по 6 коп. за аршинъ—9 коп., итого 57¾ копѣекъ	70	40	42½	40	42½	70	40	42½	40	42½										
	Примѣчаніе. Шаравары рабочіе позволяется замѣнять панковыми.																				
1	На швейныя принадлежности и на наемъ вольныхъ портныхъ, какъ для постройки всѣхъ новыхъ вещей, такъ и для пригонки и починки старой одежды, а равно на шитье рукавицъ изъ выслужившей срокъ одежды, по 5 руб. на каждаго ученика	70	350	—	350	—	70	350	—	350	—										
	Итого на обмундированіе учениковъ	—	2.359	98½	1.582	78	—	2.511	71	1.698	11¼										

47314

47314

На сколько лѣтъ.		Пиротехнической школы.					Технической школы.					Оружейныхъ школъ.									
												Тульской.					Ижевской.				
		Число вещей.	Полная сумма.		На одинъ годъ.		Число вещей.	Полная сумма.		На одинъ годъ.		Число вещей.	Полная сумма.		На одинъ годъ.		Число вещей.	Полная сумма.		На одинъ годъ.	
			Рубли.	Коп.	Рубли.	Коп.		Рубли.	Коп.	Рубли.	Коп.		Рубли.	Коп.	Рубли.	Коп.		Рубли.	Коп.	Рубли.	Коп.
	III. Бѣлье и постели.																				
1	Рубахъ по 3 въ годъ каждому, на одну холста 6¾ арш., по 9½ коп. за аршинъ—64 коп.; на шитье, нитки и завязки 15 коп., итого 79 копѣекъ	210	165	90	165	90	210	165	90	165	90										
1	Подштанниковъ по 2 въ годъ каждому, на одни холста 5 арш., по 7¾ коп. за аршинъ—38¾ коп.; на шитье съ принадлежностями по 10 коп., итого 48¾ копѣекъ.	140 пар.	68	25	68	25	140	68	25	68	25										
1	Портянокъ, по 4 пары въ годъ каждому, по 8 коп. за пару съ обрубкою	280	22	40	22	40	280	22	40	22	40										
1	Платковъ носовыхъ, по 3 въ годъ каждому, по 16 коп. съ обрубкою за платокъ	210	33	60	33	60	210	33	60	33	60										
1	Утиральниковъ, каждому 1, съ обрубкою 20 копѣекъ	70	14	—	14	—	70	14	—	14	—										
20	Кровать желѣзная съ деревяннымъ днищемъ, 7 руб. 50 коп. каждая	70	525	—	26	25	70	525	—	26	25										
10	Тюфякъ съ подушкою, набитые—первый шерстью или волосомъ, послѣдняя—пером; на тюфякъ тику полосатаго 7 арш., по 25 коп. за аршинъ—1 руб. 75 коп.; холста подкладочнаго на нижнюю наволочку 12 арш., по 6 коп. за аршинъ—72 коп.; шерсти или волосу 20 фунт., по 15 коп. за фунтъ—3 руб.; на подушку на нижнюю наволочку равендука 1 арш., по 12½ коп. за аршинъ; пера 10 фунт., по 10 коп. за фунтъ—1 руб.; за работу тюфяка и подушки 75 коп.; итого 7 руб. 34¼ копѣйки	70	514	15	51	41½	70	514	15	51	41½										
1	Наволочекъ къ подушкамъ, по одной въ годъ, на каждую фламскаго полотна 1 арш., по 28 коп. за аршинъ, за шитье и тесемки 5 коп., итого 33 копѣйки . . .	70	23	10	23	10	70	23	10	23	10										
1	Простынь, по 2 къ каждой кровати, на одну фламскаго полотна 2½ арш., по 28 коп. за аршинъ—70 коп., за обрубку 5 коп., итого 75 копѣекъ	140	105	—	105	—	140	105	—	105	—										
6	Одѣялъ изъ сѣраго армейскаго сукна, на каждое 2½ арш., по 1 руб. 15 коп. за аршинъ—2 руб. 87½ коп.; за обрубку 5 коп., итого 2 рубля 92½ копѣйки	70	204	75	34	12½	70	204	75	34	12½										
	Примѣчаніе. Суконныя одѣяла дозволяется замѣнять байковыми.																				
1	На одежду, бѣлье, кровати, тюфяки, плату за баню, столовые приборы и прочіе необходимые предметы по 20 руб. на каждаго	—	—	—	—	—	—	—	—	—	—	100	2.000	—	2.000	—	80	1.600	—	1.600	—
	Итого на бѣлье и постели	—	1.676	15	544	4	—	1.676	15	544	4	—	2.000	—	2.000	—	—	1.600	—	1.600	—
	IV. Учебныя пособія.																				
1	На учебныя пособія, пополненіе библіотеки, физическаго кабинета, на химическіе приборы, модели и проч.	—	1.000	—	1.000	—	—	800	—	800	—										
1	На пособіе при обученіи учениковъ мастерству, какъ-то: на матеріалы, рабочіе инструменты, плату за отковку и отливку предметовъ, пріобрѣтеніе и ремонтъ станковъ, покупку инструментовъ, чертежныхъ принадлежностей и проч.	—	—	—	—	—	—	800	—	800	—										
1	На покупку необходимыхъ учебныхъ книгъ, разныхъ учебныхъ матеріаловъ, инструментовъ, на награды ученикамъ, освѣщеніе въ классахъ, по 6 руб. на каждаго, а на	—	—	—	—	—	—	—	—	—	—	100	600	—	600	—	80	480	—	480	—
	Сверхъ того:																				
1	На жалованье лицамъ, руководящимъ занятіями учениковъ практическаго класса въ Пиротехническомъ училищѣ	—	600	—	600	—															
1	За обученіе учениковъ въ цехахъ оружейному мастерству и въ вознагражденіе за порчу инструментовъ и металловъ и за освѣщеніе въ Тульскомъ заводѣ по 30 руб. въ годъ, и въ Ижевскомъ по 25 руб. въ годъ на каждаго	—	—	—	—	—	—	—	—	—	—	100	3.000	—	3.000	—	80	2.000	—	2.000	—
	Примѣчаніе. За обученіе учениковъ выдается, по усмотрѣнію Начальниковъ школъ, вознагражденіе оружейникамъ, смотря по успѣхамъ учениковъ: въ Тульской школѣ																				

На сколько лѣтъ.		Пиротехнической школы.					Технической школы.					Оружейныхъ школъ.								
												Тульской.					Ижевской.			
		Число вещей.	Полная сумма.		На одинъ годъ.		Число вещей.	Полная сумма.		На одинъ годъ.		Число вещей.	Полная сумма.		На одинъ годъ.		Число вещей.	Полная сумма.		На одинъ годъ.	
			Рубли.	Коп.	Рубли.	Коп.		Рубли.	Коп.	Рубли.	Коп.		Рубли.	Коп.	Рубли.	Коп.		Рубли.	Коп.	Рубли.	Коп.
	отъ 1 руб. 50 коп. до 3 руб., въ Ижевской отъ 1 руб. 50 коп. до 2 руб. 50 коп. въ мѣсяцъ на каждаго.																			
1	За обученіе учениковъ оружейному дѣлу въ теченіе практическаго года, послѣ выпуска изъ школы, въ вознагражденіе мастерамъ	—	—	—	—	—	—	—	—	—	—	—	300	—	300	—	—	300	—	300	—
	Итого на учебныя пособія	—	1.600	—	1.600	—	—	1.600	—	1.600	—	—	3.900	—	3.900	—	—	2.780	—	2.780	—
	V. Обмундированіе нижнихъ чиновъ.																			
	а) Фельдфебелямъ и фейерверкерамъ:																			
2	Шапка по установленной формѣ, 75 копѣекъ	5	3	75	1	87½	5	3	75	1	87½									
10	Гербовъ красной мѣди	5	—	—	—	—	5	—	—	—	—									
10	Султановъ чернаго волоса, 20 копѣекъ	5	1	—	—	10	5	1	—	—	10									
6	Башлыковъ по установленной формѣ, каждый 80 копѣекъ	5	4	—	—	66⅔	5	4	—	—	66⅔									
10	Портупея черной кожи для фельдфебеля, 1 рубль	1	1	—	—	10	1	1	—	—	10									
20	Мѣдный приборъ къ портупеѣ, 30 копѣекъ	1	—	30	—	1½	1	—	30	—	1½									
10	Поясныхъ ремней, введенныхъ приказовъ Военнаго Министра 24 Января 1868 года за № 23, по 1 рублю	4	4	—	—	40	4	4	—	—	40									
20	Бляхъ желтой мѣди съ гранатами и пушками, по 15 копѣекъ	4	—	60	—	3	4	—	60	—	3									
20	Сабля офицерская фельдфебелю	1	—	—	—	—	1	—	—	—	—									
20	Укороченныхъ драгунскихъ шашекъ, введенныхъ приказомъ Военнаго Министра 24 Января 1868 года, за № 23	4	—	—	—	—	4	—	—	—	—									
1	Мундиръ темнозеленаго безворснаго сукна, на каждый сукна 2 арш. 5 верш., по 1 руб. 80 коп. за аршинъ—четыре рубли шестнадцать коп.; сукна чернаго безворснаго на воротникъ $^{18}/_{30}$ верш., на обшлага $^{3}/_{30}$ верш.; итого $1^{1}/_{3}$ верш., по 1 руб. 80 коп. за аршинъ—семнадцать коп.; сукна краснаго канцелярнаго на погоны $^{12}/_{30}$ верш.; на выпушку по верхнему и нижнему краямъ воротника $^{11}/_{30}$ верш., по борту $^{11}/_{30}$ верш., обшлаговъ $^{10}/_{30}$ верш., карманныхъ клапановъ $^{5}/_{30}$ верш.; итого $1^{20}/_{30}$ вершка, по 1 руб. 80 коп. за аршинъ—девятнадцать коп.; подъ высѣчку литеръ на погонахъ сукна желтаго $^{1}/_{30}$ вершка, по 1 руб. 80 коп. за аршинъ,—одна съ половиною коп.; холста подкладочнаго 5 аршинъ, по 6 коп. за аршинъ—тридцать коп.; галуна золотаго армейскаго 2 арш. 4 верш., по 87½ коп. за аршинъ—одинъ руб. девяносто семь коп.; за шитье и тесьму на погоны для отличія званій 2 руб. 25 коп.; итого 9 рублей 5½ копѣекъ	5	45	27½	45	27½	5	45	27½	45	27½									
20	Къ мундирамъ пуговицъ гладкихъ желтой мѣди по 18, по 8 коп. за портище . . .	пор. 7	—	60	—	3	пор. 7	—	60	—	3									
1	Шаравары сукна темнозеленаго армейскаго безворснаго, на каждые 1 арш. 10 верш., по 1 руб. 80 коп. за аршинъ—2 руб. 92 коп.; на выпушку краснаго канцелярнаго $^{23}/_{30}$ верш., по 1 руб. 80 коп. за аршинъ—девять коп.; холста на подкладку $7^{1}/_{4}$ арш., по 6 коп. за аршинъ—сорокъ три съ половиною коп.; на шитье 75 коп.; итого на одни шаравары 4 руб. $19^{1}/_{4}$ коп.	6 пуг. 5	20	$97^{1}/_{3}$	20	$97^{1}/_{3}$	6 пуг. 5	20	$97^{1}/_{3}$	20	$97^{1}/_{3}$									
3	Шинель сѣраго фабрикантскаго сукна, на каждую сукна $4^{1}/_{4}$ арш., по 1 руб. $22^{1}/_{2}$ коп. за аршинъ—пять руб. двадцать съ половиною коп.; сукна чернаго безворснаго на клапаны къ воротнику $^{3}/_{30}$ верш., по 1 руб. 80 коп. за аршинъ—одна коп.; краснаго канцелярнаго на погоны $^{12}/_{30}$ верш.; на выпушку воротника $^{3}/_{30}$ верш. и клапаны на воротникѣ $^{5}/_{30}$ верш.; итого $^{23}/_{30}$ верш., по 1 руб. 80 коп. аршинъ—девять коп.; на высѣчку литеръ на погонахъ сукна желтаго $^{1}/_{30}$ верш., по 1 руб. 80 коп. за аршинъ—одна съ половиною коп.; холста на подкладку и карманы фламскаго армейскаго полотна $1^{1}/_{4}$ арш., по 19 коп. за аршинъ—двадцать восемь съ половиною коп.; за шитье и тесьму на погоны для отличія званій 1 руб. 40 коп., итого 7 рублей ½ копѣйки	5	35	$2^{1}/_{2}$	11	$67^{1}/_{2}$	5	35	$2^{1}/_{2}$	11	$67^{1}/_{2}$									
20	Къ шинелямъ пуговицъ гладкихъ желтой мѣди, по 10 на каждую, по 8 коп. за портище	6 пор. 8 пуг.	—	$53^{1}/_{3}$	—	$2^{2}/_{3}$	6 пор. 8 пуг.	—	$53^{1}/_{3}$	—	$2^{2}/_{3}$									

На сколько лѣтъ.		Пиротехнической школы.					Технической школы.					Оружейныхъ школъ.									
												Тульской.					Ижевской.				
		Число вещей.	Полная сумма.		На одинъ годъ.		Число вещей.	Полная сумма.		На одинъ годъ.		Число вещей.	Полная сумма.		На одинъ годъ.		Число вещей.	Полная сумма.		На одинъ годъ.	
			Рубли.	Коп.	Рубли.	Коп.		Рубли.	Коп.	Рубли.	Коп.		Рубли.	Коп.	Рубли.	Коп.		Рубли.	Коп.	Рубли.	Коп.
		пара					пара														
1	Перчатокъ замшевыхъ фельдфебелямъ	1	1	—	1	—	1	1	—	1	—										
1	Шаравары лѣтніе, фламскаго армейскаго полотна 2 арш. 7 верш., по 19 коп. за аршинъ,—сорокъ шесть съ половиною коп.; холста на подкладку 7¼ арш., по 6 коп. за аршинъ,—сорокъ три съ половиною коп., и на шитье 20 коп., итого на одни 1 рубль 10 копѣекъ	5	5	50	5	50	5	5	50	5	50										
1	Галстукъ чернаго гвардейскаго сукна, 10 коп. за каждый	5	—	50	—	50	5	—	50	—	50										
1	Рубахъ по 2 каждому, холста рубашечнаго на одну 6¾ арш., по 7½ коп. за аршинъ,—пятьдесятъ съ половиною коп., на шитье двадцать коп., итого 70½ копѣекъ.	10	7	5	7	5	10	7	5	7	5										
1	На 3-ю рубаху деньгами, по 25 коп. каждому	5	1	25	1	25	5	1	25	1	25										
1	Сапоговъ коротких по 2 пары каждому, съ 2-мя парами подметокъ, по 1 руб. 78 коп. за пару	10	17	80	17	80	10	17	80	17	80										
1	На шитье и черненіе сапоговъ и мелкій приборъ, по 55 коп. на человѣка	5	2	75	2	75	5	2	75	2	75										
1	На портянки, шерстяные носки и прочія вещи, положенныя изъ старой одежды, по 45 коп. каждому	5	2	25	2	25	5	2	25	2	25										
	Итого на обмундированіе фельдфебелей и фейерверкеровъ	—	155	15¾	119	26¾	—	155	15¾	119	26¾										
	б) Писарямъ и фельдшерамъ:																				
2	Шапка по установленной формѣ, съ матеріаломъ и шитьемъ 75 копѣекъ	4	3	—	1	50	4	3	—	1	50										
6	Башлыкъ по установленной формѣ, на каждый по 80 копѣекъ	4	3	20	—	53⅓	4	3	20	—	53⅓										
3	Шинель сѣраго фабрикантскаго сукна, на каждую сукна 4¼ арш., по 1 руб. 22½ коп. за аршинъ—пять рублей двадцать съ половиною коп.; краснаго канцелярнаго на погоны 17/20 верш., на выпушку воротника 3/20 верш., на выпушку клапановъ на воротникѣ 3/20 верш., итого 23/20 верш., по 1 руб. 80 коп. за аршинъ—девять коп.; чернаго неворсованаго на клапаны на воротникѣ 3/20 верш., по 1 руб. 80 коп. за аршинъ—одна коп.; сукна желтаго на высѣчку литеръ на погонахъ 5/20 верш., по 1 руб. 80 коп. за аршинъ—одна съ половиною коп.; на подкладку и карманы фламскаго армейскаго полотна 1¼ арш., по 19 коп. за аршинъ—двадцать восемь съ половиною коп.; за шитье 1 руб. 40 коп.; итого 7 рублей ½ копѣйки	4	28	2	9	34	4	28	2	9	34										
20	Къ ней пуговицъ 10, по 8 коп. за портище	3 пор. 4 пуг.	—	26⅔	—	1⅓	3 пор. 4 пуг.	—	26⅔	—	1⅓										
1	Мундиръ темнозеленаго армейскаго безворснаго сукна, на каждый сукна 2 арш. 5 верш., по 1 руб. 80 коп. за аршинъ—четыре руб. шестнадцать коп., сукна чернаго безворснаго на воротникъ 16/20 верш.; на обшлага 35/20 верш., всего 1 16/20 верш., по 1 руб. 80 коп. за аршинъ—семнадцать коп.; сукна краснаго канцелярнаго на погоны 12/20 верш., на выпушку по верхнему и нижнему краямъ воротника 11/20 верш., обшлаговъ 10/20 верш., карманныхъ клапановъ 5/20 верш.; итого 1 3/20 верш., по 1 руб. 80 коп. за аршинъ—четырнадцать и три четверти коп.; подъ высѣчку литеръ на погонахъ сукна желтаго 4/20 верш., по 1 руб. 80 коп. за аршинъ, одна съ половиною коп.; холста на подкладку 5 арш., по 6 коп. за аршинъ, тридцать коп.; галуна золотаго армейскаго 2 арш. 4 верш., по 87½ коп. за аршинъ, одинъ руб. девяносто семь коп.; на шитье и тесьму на погоны для отличія званій—два рубля двадцать пять коп.; итого 9 рублей 1⅓ копѣйки	4	36	6	36	6	4	36	6	36	6										
20	Къ нему пуговицъ гладкихъ желтой мѣди, по 18 къ каждому, по 8 коп. за портище	порт. 6	—	48	—	2⅔	порт. 6	—	48	—	2⅔										
1	Шаравары сѣроспеватаго сукна, на каждые сукна 1 арш. 10 верш., по 1 руб. 95 коп. за аршинъ—три руб. шестнадцать и три четверти коп.; краснаго канцелярнаго на выпушку 33/20 верш., по 1 руб. 80 коп. за аршинъ—девять коп.; холста на подкладку 7¼ арш., по 6 коп. за аршинъ—сорокъ три съ половиною коп.; на шитье семьдесятъ пять коп., итого на одни шаравары 4 рубля 44 копѣйки	4	17	76	17	76	4	17	76	17	76										
1	Шаравары лѣтніе, фламскаго армейскаго полотна 2 арш. 7 верш., по 19 коп. за аршинъ, сорокъ шесть съ половиною коп.; холста на подкладку 7¼ арш., по 6 коп. за аршинъ—сорокъ три съ половиною коп. и на шитье двадцать коп.; итого на одни шаравары 1 рубль 10 копѣекъ	4	4	40	4	40	4	4	40	4	40										

47314

47314

На сколько лѣтъ.		Пиротехнической школы.					Технической школы.					Оружейныхъ школъ.									
												Тульской.					Пжевской.				
		Число вещей.	Полная сумма.		На одинъ годъ.		Число вещей.	Полная сумма.		На одинъ годъ.		Число вещей.	Полная сумма.		На одинъ годъ.		Число вещей.	Полная сумма.		На одинъ годъ.	
			Рубли.	Коп.	Рубли.	Коп.		Рубли.	Коп.	Рубли.	Коп.		Рубли.	Коп.	Рубли.	Коп.		Рубли.	Коп.	Рубли.	Коп.
1	Галстукъ чернаго гвардейскаго сукна, 10 коп. за каждый	4	—	40	—	40	4	—	40	—	40										
1	Рубахъ по двѣ каждому, холста рубашечнаго на одну $6\frac{3}{4}$ арш., по $7\frac{1}{2}$ коп. за аршинъ—пятьдесятъ съ половиною коп.; на шитье двадцать коп.; итого $70\frac{1}{2}$ копѣекъ	8	5	64	5	64	8	5	64	5	64										
1	На третью рубаху деньгами по 25 коп. каждому	4	1	—	1	—	4	1	—	1	—										
1	Сапоговъ коротких по 2 пары каждому, съ двумя парами подметокъ, по 1 руб. 78 коп. за пару	8 пар.	14	24	14	24	8 пар.	14	24	14	24										
1	На шитье, чищеніе сапоговъ и мелкій приборъ, по 55 коп. на человѣка	4	2	20	2	20	4	2	20	2	20										
1	На портянки, шерстяные носки и прочія вещи, положенныя изъ старой одежды, по 43 коп. каждому	4	1	80	1	80	4	1	80	1	80										
	Итого на обмундированіе писарей и фельдшеровъ	—	118	$46\frac{2}{3}$	94	91	—	118	$46\frac{2}{3}$	94	91										
	в) Мастеровымъ:																				
2	Шапка по установленной формѣ, съ матеріаломъ и шитьемъ 75 копѣекъ	3	3	75	1	$87\frac{1}{2}$															
6	Башлыкъ по установленной формѣ, на каждый по 80 копѣекъ	3	4	—	—	$66\frac{2}{3}$															
3	Шинель сѣраго фабрикантскаго сукна, на каждую: сукна $4\frac{1}{4}$ арш., по 1 руб. $22\frac{1}{2}$ коп. за аршинъ—пять руб. двадцать съ половиною коп.; краснаго канцелярнаго: на погоны $\frac{13}{20}$ верш., на выпушку воротника $\frac{3}{20}$ верш., на выпушку клапановъ на воротникѣ $\frac{5}{20}$ вершка; итого $\frac{33}{20}$ верш., по 1 руб. 80 коп. за аршинъ—девять коп.; чернаго неворсованнаго на клапаны на воротникъ $\frac{3}{20}$ верш., по 1 руб. 80 коп. за аршинъ—одна коп.; сукна желтаго на высѣчку литеръ на погонахъ $\frac{4}{20}$ верш., по 1 руб. 80 коп. за аршинъ—одна съ половиною коп.; на подкладку и карманы фламскаго армейскаго полотна $1\frac{1}{4}$ арш.; по 19 коп. за аршинъ, двадцать восемь съ половиною коп.; на шитье 1 руб. 40 коп.; итого 7 рублей $\frac{1}{2}$ копѣйки	5	35	$2\frac{1}{2}$	11	$67\frac{1}{4}$															
20	Къ ней пуговицъ 10, по 8 коп. за портище	6 пор. 8 пуг.	—	$53\frac{1}{3}$	—	$2\frac{1}{2}$															
2	Мундиръ темнозеленаго армейскаго безворснаго сукна, на каждый сукна 2 арш. 5 верш., по 1 руб. 80 коп. за аршинъ—четыре руб. шестнадцать коп.; сукна чернаго безворснаго на воротникъ $\frac{16}{20}$ верш., на обшлага $\frac{25}{20}$ вершка, всего $1\frac{16}{20}$ верш., по 1 руб. 80 коп. за аршинъ,—семнадцать коп.; сукна краснаго канцелярнаго: на погоны $\frac{19}{20}$ вершка, на выпушку по верхнему и нижнему краямъ воротника $\frac{11}{20}$ верш., по борту $\frac{11}{20}$ верш., обшлаговъ $\frac{10}{20}$ верш., карманныхъ клапановъ $\frac{5}{20}$ верш., итого $1\frac{50}{20}$ верш., по 1 руб. 80 коп. за аршинъ—девятнадцать коп.; подъ высѣчку литеръ на погонахъ сукна желтаго $\frac{4}{20}$ верш., по 1 руб. 80 коп. за аршинъ—одна съ половиною коп.; холста на подкладку 5 арш., по 6 коп. за аршинъ, тридцать коп.; на шитье два рубля двадцать пять коп., итого 7 рублей $8\frac{1}{2}$ копѣекъ	5	35	$42\frac{1}{2}$	17	$71\frac{1}{4}$															
20	Къ нимъ пуговицъ желтой мѣди гладкихъ, по 18 къ каждому, по 8 коп. за портище	7 пор. 6 пуг.	—	60	—	3															
2	Шаравары сѣросиневатаго сукна, на каждые сукна 1 арш. 10 верш., по 1 руб. 95 коп. за аршинъ—три руб. шестнадцать и три четверти коп.; краснаго канцелярнаго на выпушку $\frac{23}{20}$ верш., по 1 руб. 80 коп. за аршинъ—девять коп.; холста на подкладку $7\frac{1}{4}$ арш., по 6 коп. за аршинъ—сорокъ три съ половиною коп.; на шитье семьдесятъ пять коп.; итого на одни шаравары 4 рубля 44 копѣйки	5	22	20	11	10															
1	Шаравары лѣтніе, фламскаго армейскаго полотна 2 арш. 7 верш., по 19 коп. за аршинъ, сорокъ шесть съ половиною коп.; холста на подкладку $7\frac{1}{4}$ арш., по 6 коп за аршинъ—сорокъ три съ половиною коп., и на шитье двадцать коп.; итого на одни шаравары 1 рубль 10 копѣекъ	5	5	50	5	50															
1	Галстукъ чернаго гвардейскаго сукна, 10 коп. за каждый	5	—	50	—	50															
1	Рубахъ по 2 каждому, холста рубашечнаго на одну $6\frac{3}{4}$ арш., по $7\frac{1}{2}$ коп. за аршинъ—пятьдесятъ съ половиною коп.; на шитье двадцать коп.; итого $70\frac{1}{2}$ копѣекъ.	10	7	5	7	5															
1	На третью рубаху деньгами, по 25 коп. каждому	5	1	25	1	25															

47514

47514

На сколько лѣтъ.		Пиротехнической школы.					Технической школы.					Оружейныхъ школъ.									
												Тульской.					Ижевской.				
		Число вещей.	Полная сумма.		На одинъ годъ.		Число вещей.	Полная сумма.		На одинъ годъ.		Число вещей.	Полная сумма.		На одинъ годъ.		Число вещей	Полная сумма.		На одинъ годъ.	
			Рубли.	Коп.	Рубли.	Коп.		Рубли.	Коп.	Рубли.	Коп.		Рубли.	Коп.	Рубли.	Коп.		Рубли.	Коп.	Рубли.	Коп.
1	Сапоговъ коротких, по 2 пары каждому съ 2 парами подметокъ, по 1 рублю 78 копѣекъ	10	17	80	17	80															
1	На шитье и черненіе сапоговъ и мелкій приборъ, по 55 коп. на человѣка	5	2	75	2	75															
1	На портянки, шерстяные носки и прочія вещи, положенныя изъ старой одежды, по 45 коп. каждому	5	2	25	2	25															
	Рабочая одежда:																				
2	Куртка съ брюками и шапкою, на оные сукна сѣраго фабрикантскаго 4 арш., по 1 руб. 13 коп. за аршинъ, четыре руб. шестьдесятъ коп.; холста подкладочнаго 13 арш., по 6 коп. за аршинъ, семьдесятъ восемь коп.; на шитье 1 руб. 43 коп., итого 6 рублей 81 копѣйка	5	34	5	17	2½															
1	Рубахъ равендучныхъ по одной, на каждую равендука 4 арш. 8 верш., по 15 коп. аршинъ, шестьдесятъ семь съ половиною коп., на шитье пятнадцать коп.; итого 82½ копѣйки	5	4	12½	4	12½															
1	Шаравары рабочіе изъ равендука, на оные равендука бѣлаго 3 арш. 4 верш., по 15 коп. аршинъ—сорокъ восемь три четверти коп., холста подкладочнаго подъ поясъ и карманы 1 арш. 8 верш., по 6 коп. за аршинъ—девять коп., на шитье двадцать коп.; итого 77¾ копѣекъ	5	3	88¾	3	88¾															
	Итого на обмундированіе мастеровыхъ . .	—	180	69½	105	22½															
	г) Деньщикамъ:																				
2	Шапка по установленной формѣ, съ матеріаломъ и шитьемъ 75 копѣекъ	1	—	75	—	37½	1	—	75	—	37½										
6	Башлыкъ по установленной формѣ, на каждый 80 копѣекъ	1	—	80	—	13⅓	1	—	80	—	13⅓										
3	Шинель сѣраго фабрикантскаго сукна, на каждую 4 арш. 4 верш., по 1 руб. 22½ коп. за аршинъ, пять руб. двадцать съ половиною коп.; сукна чернаго безворснаго на клапаны на воротникъ $^{3}/_{20}$ вершка, по 1 руб. 80 коп. за аршинъ—одна коп.; краснаго канцелярнаго на выпушки по краю воротника $^{3}/_{20}$ верш., на клапаны $^{3}/_{20}$ вершка, итого $^{11}/_{20}$ верш., по 1 руб. 80 коп. за аршинъ—четыре съ половиною коп.; холста на подкладку 5¼ арш., по 6 коп. за аршинъ, тридцать одна съ половиною коп.; за шитье одинъ руб. сорокъ коп.; итого 6 рублей 97½ копѣекъ	1	6	97½	2	32½	1	6	97½	2	32½										
2	Мундиръ темнозеленаго армейскаго безворснаго сукна, на каждый сукна 2 арш. 5 верш., по 1 руб. 80 коп. за аршинъ—четыре рубля шестнадцать коп.; сукна чернаго на воротникъ $^{16}/_{20}$ вершка и обшлага $^{23}/_{20}$ верш., итого $1^{14}/_{20}$ верш., по 1 руб. 80 коп. за арш. семнадцать коп.; сукна краснаго канцелярнаго на выпушку воротника $^{11}/_{20}$ верш. и обшлаговъ $^{10}/_{20}$ верш., итого $^{21}/_{20}$ верш., по 1 руб. 80 коп. за аршинъ—восемь съ четвертью коп.; холста на подкладку 5 арш., по 6 коп. за аршинъ—тридцать коп.; на шитье два руб. двадцать пять коп.; итого 6 рублей 96¼ копѣекъ	1	6	96¼	3	47⅓	1	6	96¼	3	47⅓										
2	Шаравары сѣросиневатаго сукна, на каждые сукна 1 арш. 10 верш., по 1 руб. 95 коп. за аршинъ, три руб. шестнадцать три четверти коп.; краснаго канцелярнаго на выпушку $^{23}/_{20}$ верш., по 1 руб. 80 коп. за аршинъ—девять коп.; холста на подкладку 7¼ арш., по 6 коп. за аршинъ, сорокъ три съ половиною коп.; на шитье семьдесятъ пять коп.; итого на одни шаравары 4 рубля 44 копѣйки	1	4	44	2	22	1	4	44	2	22										
1	Шаравары лѣтніе, фламскаго армейскаго полотна 2 арш. 7 верш., по 19 коп. за аршинъ—сорокъ шесть съ половиною коп.; холста на подкладку 7¼ арш., по 6 коп. за аршинъ—сорокъ три съ половиною коп., и на шитье двадцать коп.; итого на одни шаравары 1 рубль 10 копѣекъ	1	1	10	1	10	1	1	10	1	10										
1	Галстукъ чернаго гвардейскаго сукна, 10 коп. за каждый	1	—	10	—	10	1	—	10	—	10										
2	Рубахъ по 2 каждому, холста рубашечнаго на одну 6¾ арш., по 7½ коп. за аршинъ, пятьдесятъ съ половиною коп.; на шитье двадцать коп.; итого 70½ копѣекъ.	2	1	41	1	41	2	1	41	1	41										
1	На третью рубаху деньгами, по 25 коп. каждому	1	—	25	—	25	1	—	23	—	25										

47314

47314

На сколько лѣтъ.		Пиротехнической школы.					Технической школы.					Оружейныхъ школъ.									
												Тульской.					Ижевской.				
		Число вещей.	Полная сумма.		На одинъ годъ.		Число вещей.	Полная сумма.		На одинъ годъ.		Число вещей.	Полная сумма.		На одинъ годъ.		Число вещей.	Полная сумма.		На одинъ годъ.	
			Рубли.	Коп.	Рубли.	Коп.		Рубли.	Коп.	Рубли.	Коп.		Рубли.	Коп.	Рубли.	Коп.		Рубли.	Коп.	Рубли.	Коп.
1	Сапоговъ коротких, по 2 пары каждому, съ 2 парами подметокъ, по 1 руб. 78 коп. за пару	2	3	56	3	56	2	3	56	3	56										
1	На питье и черненіе сапоговъ и мелкій приборъ, по 55 коп. на человѣка	1	—	55	—	55	1	—	55	—	55										
1	На портянки, шерстяные носки и прочія вещи, положенныя изъ старой одежды, по 45 коп. каждому	1	—	45	—	45	1	—	45	—	45										
	Итого на обмундированіе деньщиковъ	—	27	34¾	15	94	—	27	34¾	15	94										
	Всего на обмундированіе нижнихъ чиновъ и деньщиковъ	—	481	66	335	33¾	—	300	96½	230	11¼										
	VI. На наемъ прислуги	—	1.680	—	1.680	—	—	1.680	—	1.680	—										
	VII. На разные предметы.																				
	На содержаніе въ теченіе практическаго года 20-ти учениковъ Пиротехнической и 10-ти Технической школы	20	2.000	—	2.000	—	10	1.000	—	1.000	—										
	На заработчія деньги фельдфебелямъ, фейерверкерамъ, цисарямъ, фельдшерамъ и мастеровымъ, по 3 коп. на человѣка за каждый рабочій день, полагая таковыхъ въ году 288	14	120	96	120	96	9	77	76	77	76										
	На содержаніе лазарета, не включая медикаментовъ, которые отпускаются по усмотрѣнію Главнаго Военно-Медицинскаго Управленія изъ казенныхъ аптечныхъ магазиновъ	—	175	—	175	—	—	175	—	175	—										
	На мытье бѣлья и содержаніе прачешной	—	400	—	400	—	—	400	—	400	—										
	На столовые приборы, бѣлье, одежду поваровъ и служителей при кухнѣ и кухонную посуду	—	100	—	100	—	—	100	—	100	—										
	На вещи въ покояхъ	—	50	—	50	—	—	50	—	50	—										
	На чистку и опрятность учениковъ, какъ-то: на мыло, плату за баню, вакса, щетки и ножницы по 1 руб. 50 коп. на каждаго	70	105	—	105	—	70	105	—	105	—										
	На содержаніе въ чистотѣ зданія, очистку снѣга на улицѣ и дворахъ	—	400	—	400	—	—	400	—	400	—										
	На освѣщеніе	—	400	—	400	—	—	400	—	400	—										
	На содержаніе подъемныхъ лошадей	—	400	—	400	—	—	400	—	400	—										
	На непредвидимые расходы	—	100	—	100	—	—	100	—	100	—										
	На плату за помѣщеніе учениковъ: въ Тульской школѣ по 12 руб. въ годъ на ученика, въ Ижевской—по 9 руб. въ годъ	—	—	—	—	—	—	—	—	—	—	100	1.200	—	1.200	—	80	720	—	720	—
	На наемъ помѣщенія для классовъ, отопленіе и плату классными сторожамъ	—	—	—	—	—	—	—	—	—	—	—	900	—	900	—	—	900	—	900	—
	Итого на разные предметы	—	4.250	96	4.250	96	—	3.207	76	3.207	76	—	2.100	—	2.100	—	—	1.620	—	1.620	—
	Всего по сей табели	—	14.771	75½	12.716	11¼	—	13.639	58¼	11.623	3½	—	12.015	—	12.015	—	—	8.920	—	8.920	—

Примѣчанія: 1) Содержаніе школъ не должно превышать суммъ, штатомъ и табелью опредѣленныхъ.—2) Остатки отъ суммъ, назначенныхъ сею собіе, по усмотрѣнію Начальниковъ школъ и съ разрѣшенія Главнаго Артиллерійскаго Управленія, офицерамъ, чиновникамъ и нижнимъ чинамъ, сапожный товаръ и т. п., въ случаѣ требованія Начальника школы, отпускаются интендантскимъ вѣдомствомъ, по цѣнамъ, симъ вѣдомствомъ уста прислуги и на разные предметы вносятся въ смѣту Главнаго Артиллерійскаго Управленія и отпускаются по требованіямъ Начальниковъ школъ, при ихъ и плату сторожамъ въ классахъ и за помѣщеніе учениковъ на квартирахъ, отпускаются за мѣсяцъ впередъ, б) деньги на учебныя пособія для ствамъ въ цехахъ, Оружейными школами требуются и отпускаются по истеченіи мѣсяца, г) деньги въ вознагражденіе мастерамъ за обученіе вы мѣру вознагражденія обучавшимъ учениковъ лицамъ, сообразно ихъ усердію, не выходя изъ ассигнованной на сей предметъ суммы, д) деньги на лѣт мые для практическихъ работъ учениковъ Пиротехнической школы матеріалы, какъ-то: порохъ, мякоть, селитра, сѣра и уголь, отпускаются изъ гается 20-ти лѣтній.

табелью на наемъ прислуги, дозволяется обращать на разныя улучшенія по школамъ и на усиленіе средствъ на учебныя пособія и выдавать въ послужащимъ при школахъ.—3) Матеріалы и припасы, заготовляемые интендантствомъ, какъ напримѣръ: мука, крупа, овесъ, сѣно, сукно, холстъ, поименнымъ.—4) Исчисленныя по сей табели суммы, какъ-то: на столовое содержаніе, обмундированіе, бѣлье, постели, учебныя пособія, на наемъ чемъ: а) Деньги на столовое содержаніе всѣхъ школъ, а для оружейныхъ, сверхъ того, и на наемъ помѣщенія для классовъ, отопленіе и освѣщеніе всѣхъ школъ и на разные предметы для школъ Пиротехнической и Технической отпускаются авансами, в) деньги за обученіе учениковъ мастерпускныхъ учениковъ оружейныхъ школъ требуются Начальниками школъ по сношенію ихъ съ Управляющими заводами, которые и опредѣляютъ вія практическія занятія въ Пиротехническую школу отпускаются полностію впередъ предъ наступленіемъ практическихъ занятій.—5) Необходи-Охтенскаго пороховаго завода безплатно, по требованію Начальника школы.—6) Срокъ металлическимъ вещамъ по нормальнымъ табелямъ пола-

47514

Приложеніе III.

Къ 8-й статьѣ.

Высочайше утвержденная, 15 Іюля 1869 года, программа испытанія для вступленія въ школы Пиротехническую, Техническую и Оружейныя.

Въ школы Пиротехническую и Техническую.	Въ Оружейныя школы.
1. Законъ Божій. Священная исторія Ветхаго и Новаго завѣта. Краткій Катихизисъ. Предварительныя понятія о Богослуженіи и Литургіяхъ Златоуста и преждеосвященныхъ даровъ.	1) Правильное и толковое чтеніе, съ умѣньемъ просто, ясно и связно разсказать и письменно изложить (безъ грубыхъ ошибокъ) прочитанное и доступное пониманію экзаменующагося, и четыре ариѳметическія дѣйствія надъ цѣлыми числами.
2. Русскій языкъ. Правильное и толковое чтеніе, съ умѣньемъ просто, ясно и связно разсказать и письменно изложить (безъ грубыхъ ошибокъ) прочитанное и доступное пониманію экзаменующагося; разборъ этимологическій и синтаксическій.	2) Первоначальное практическое, необходимое для успѣшнаго изученія оружейныхъ работъ, знаніе по слесарному дѣлу: умѣть правильно опиливать плоскости по наугольнику и быть знакомымъ съ употребленіемъ рабочихъ и повѣрочныхъ слесарныхъ инструментовъ, съ ихъ ковкою, отдѣлкою и закалкою. *Примѣчаніе.* Въ знаніи мастерства отдается преимущество тѣмъ изъ поступающихъ, которые, имѣя вышеупомянутыя свѣдѣнія, вмѣстѣ съ тѣмъ докажутъ знакомство съ работами по одному или нѣсколькимъ цехамъ оружейнаго завода.
3. Математика. Ариѳметика и основныя понятія изъ начальной геометріи.	
4. Русская Исторія. Послѣдовательное изложеніе главнѣйшихъ событій отечественной исторіи, древней и новой, съ необходимыми объясненіями тѣхъ только фактовъ изъ исторіи всеобщей, которые находятся въ тѣсной связи съ Русскою исторіею. Знаніе хронологіи важнѣйшихъ событій изъ отечественной исторіи.	
5. Географія. Общія понятія о географіи физической и математической. Краткій очеркъ всеобщей географіи. Географія Россійской Имперіи. *Примѣчаніе 1.* Требуются основательныя знанія въ математикѣ. *Примѣчаніе 2.* Знаніе языковъ Французскаго и Нѣмецкаго не обязательно, но отдается преимущество тѣмъ изъ экзаменующихся, которые, при хорошихъ познаніяхъ въ предметахъ, означенныхъ въ сей программѣ, знаютъ эти языки.	

47514

Высочайше утвержденная, 15 Іюля 1869 года, штатная вѣдомость о числѣ оружейныхъ мастеровъ, полагаемыхъ въ войскахъ и артиллерійскихъ управленіяхъ и учрежденіяхъ.

Званіе управленій, учрежденій и войскъ.	Число.	
Въ Окружныхъ Артиллерійскихъ Управленіяхъ:		
Въ Кавказскомъ	8	
Въ каждомъ изъ остальныхъ, кромѣ Оренбургскаго, Финляндскаго и Рижскаго	2	
Въ Пріемныхъ Коммисіяхъ, состоящихъ при оружейныхъ заводахъ:		
Тульскомъ	24	
Ижевскомъ	12	
Сестрорѣцкомъ	7	
Въ хозяйственномъ отдѣленіи при Тульскомъ оружейномъ заводѣ	3	
Въ Оружейныхъ школахъ:		
Тульской и Ижевской, въ каждой	3	
Примѣчаніе. Оружейные мастера эти полагаются въ школахъ въ числѣ учителей.		
Въ артиллерійскомъ арсеналѣ Московскаго военнаго округа	7	
Въ артиллерійскихъ складахъ оружія: Нижегородскомъ и Рижскомъ, въ каждомъ	1	Въ складахъ этихъ полагается по одному оружейному мастеру, когда въ оныхъ находится ружей менѣе 20.000, а если будетъ болѣе 20.000 ружей, то полагается по два оружейныхъ мастера.
Въ складахъ, состоящихъ при крѣпостныхъ артиллеріяхъ:		
Петербургской	7	(а) Въ Динабургскомъ и Новогеоргіевскомъ складахъ по два оружейныхъ мастера полагается во время состоянія въ оныхъ по 20.000 ружей; но если будетъ менѣе 20.000 ружей, то полагается по одному оружейному мастеру.
Динабургской	2 (а)	
Новогеоргіевской	2 (а)	
Кіевской	6	
Бобруйской, Варшавской, Брестъ-Литовской, Николаевской, Оренбургской и Омской, въ каждомъ	1	
Въ войскахъ:		
Въ пѣхотномъ полку, крѣпостномъ полку, стрѣлковомъ баталіонѣ: дѣйствующемъ и резервномъ, саперномъ баталіонѣ: дѣйствующемъ и резервномъ,—въ каждой части	1	
Въ Туркестанскомъ линейномъ баталіонѣ, въ каждомъ	1	
Въ остальныхъ линейныхъ баталіонахъ на каждые два баталіона	1	

47514

Званіе управленій, учрежденій и войскъ.	Число.	
Въ понтонныхъ полубаталіонахъ, на каждые два	1	
Въ крѣпостномъ баталіонѣ, кромѣ Кавказскихъ, въ каждомъ	1	
На два Кавказскіе крѣпостные баталіона	1	
Въ губернскихъ баталіонахъ Пермскомъ и Вятскомъ, въ каждомъ	1	
Лейбъ-гвардіи въ конно-гренадерскомъ полку и въ драгунскомъ полку всѣхъ кавалерійскихъ дивизій, въ каждомъ	1	
Въ Управленіи резервной кавалерійской бригады, въ каждомъ	1	
На всѣ 4 резервные эскадрона Кавказской кавалерійской дивизіи	1	
Въ Учебномъ пѣхотномъ баталіонѣ	1	
Въ Гвардейскомъ экипажѣ	1	
Въ казачьихъ войскахъ:		
Въ Донскомъ казачьемъ войскѣ	1	Содержаніе получаютъ изъ суммъ подлежащихъ казачьихъ войскъ.
— Кубанскомъ — —	10	
— Терскомъ — —	3	
— сборныхъ полкахъ и дивизіонахъ Кубанскаго и Терскаго войскъ, находящихся въ Закавказскомъ краѣ	3	
Въ Оренбургскомъ казачьемъ войскѣ	2	
— Уральскомъ — —	1	
— Сибирскомъ — —	1	
— Забайкальскомъ — —	1	

Примѣчанія: 1) Въ общемъ числѣ оружейныхъ мастеровъ, причитающихся по этой вѣдомости, полагается имѣть:

Классныхъ чиновъ:	старшихъ	44
	младшихъ	90
Неимѣющихъ классныхъ чиновъ:	1-го разряда	134
	2-го —	
	Итого	456

2) Если Кавказскіе и Сибирскіе линейные баталіоны будутъ расположены одинъ отъ другаго далѣе 200 верстъ, то въ каждомъ изъ сихъ баталіоновъ полагается имѣть по одному оружейному мастеру.—3) Если оружейные заводы, состоящіе нынѣ въ коммерческо-арендномъ управленіи, поступятъ въ казенное управленіе, то въ заводахъ этихъ должно состоять на службѣ:

	Оружейныхъ мастеровъ:
Въ Тульскомъ	39
— Ижевскомъ	27
— Сестрорѣцкомъ	19
Итого	85

Къ № 47315.—1869 Іюля 15. **47315**

Высочайше утвержденный, 15 Іюля 1869 года, штатъ Императорской Медико-Хирургической Академіи.

Званіе чиновъ.	Число чиновъ.	Годовой окладъ содержанія каждому. Жалованья. Рубли.	Коп.	Столовыхъ. Рубли.	Коп.	Квартирныхъ. Рубли.	Коп.	Классы должностей.	Разряды пенсій.	Итого. Рубли.	Коп.
Учебный составъ:											
Начальникъ Академіи	1	2.100	—	2.100	—	1.050	—	IV		5.250	—
Профессоровъ Ординарныхъ	24	2.352	—	294	—	—	—	V		63.504	—
Изъ нихъ:											
19-ти	—	—	—	—	—	300	—	—		5.700	—
4-мъ по званіямъ Академиковъ	—	140	10	—	—	—	—	—		560	40
1-му по званію Ученаго Секретаря	—	1.000	—	—	—	—	—	—		1.000	—
1-му по званію Наставника молодыхъ врачей	—	1.000	—	—	—	—	—	—		1.000	—
Профессоровъ Экстраординарныхъ	3	1.568	—	196	—	—	—	VI		5.292	—
Изъ нихъ:											
2-мъ	—	—	—	—	—	200	—	—		400	—
Адъюнктъ-Профессоровъ	9	882	—	147	—	—	—	VII		9.261	—
Изъ нихъ:											
8-ми	—	—	—	—	—	150	—	—		1.200	—
Священникъ, Законоучитель	1	1.568	—	196	—	—	—	—		1.764	—
Прозекторовъ	6	1.176	—	147	—	150	—	VII		8.838	—
Адъюнктъ-Лаборантовъ	2	882	—	147	—	—	—	VII		2.058	—
Учитель ковки	1	490	—	—	—	—	—	—		490	—
Инспекторъ студентовъ	1	1.470	—	490	—	—	—	VI		1.960	—
Помощниковъ Инспектора	5	882	—	147	—	—	—	VII		5.145	—
Библіотекарь	1	1.176	—	294	—	—	—	VII		1.470	—
Помощниковъ Библіотекаря	2	420	30	140	10	—	—	VIII		1.120	80
Консерваторовъ Зоологическаго Кабинета	1	300	—	—	—	—	—	IX		300	—
Акушерка при клиникахъ	1	313	60	79	20	—	—	—		392	80
Смотрительница женской клиники	1	171	42	—	—	—	—	—		171	42
Кастелянша	1	171	42	—	—	—	—	—		171	42
Фельдшеръ	1	36	—	—	—	—	—	—		36	—
Аптечный фельдшеръ	1	36	—	—	—	—	—	—		36	—

Изъ служащихъ по учебной части.

По медицинской службѣ.

47515

Званіе чиновъ.	Число чиновъ.	Годовой окладъ содержанія каждому. Жалованья. Рубли.	Коп.	Столовыхъ. Рубли.	Коп.	Квартирныхъ. Рубли.	Коп.	Классы должностей.	Разряды пенсій.	Итого. Рубли.	Коп.
Канцелярія Хозяйственнаго Комитета:											
Правитель Канцеляріи	1	1.200	—	1.200	—	600	—	V	1 ст. III	3.000	—
Бухгалтеръ	1	600	—	600	—	—	—	VII	V	1.200	—
Секретарей изъ гражданскихъ или военныхъ чиновниковъ	2	600	—	600	—	—	—	VII	V	2.400	—
Изъ нихъ:											
2-мъ	—	—	—	—	—	300	—	—	—	600	—
Секретарь изъ врачей (Для дѣлопроизводства по Конференціи.)	1	900	—	150	—	150	—	VII	По медицинской службѣ.	1.200	—
Помощникъ его	1	450	—	450	—	—	—	VIII	VI	900	—
Завѣдывающій хозяйствомъ	1	900	—	900	—	—	—	VI	2 ст. III	1.800	—
Помощниковъ его: старшій	1	450	—	450	—	—	—	VIII	VI	900	—
Помощниковъ его: младшій	1	300	—	300	—	—	—	IX	VII	600	—
Писарей: 1-го разряда	7	84	—	—	—	—	—	—	—	588	—
Писарей: 2-го —	8	60	—	—	—	—	—	—	—	480	—
Писарей: 3-го —	5	36	—	—	—	—	—	—	—	180	—
Всего	91	—	—	—	—	—	—	—	—	130.968	84

	Рубли.	Коп.
Сверхъ того Академіи отпускается въ годъ:		
1) На содержаніе стипендіатовъ	62.400	—
2) — канцелярскіе расходы	1.200	—
3) — заготовленіе предметовъ матеріальнаго каталога для клиникъ	900	—
4) — наемъ служителей и верхнюю ихъ одежду	8.720	—
5) — наемъ прачекъ и мытье бѣлья въ клиникахъ	430	—
6) — содержаніе лошадей, обоза и упряжи и на одежду кучеровъ	600	—
7) — квартирное довольствіе нѣкоторыхъ чиновъ Академіи, не пользующихся квартирою въ натурѣ и не получающихъ квартирнаго содержанія	1.425	—
8) — освѣщеніе старыхъ и отопленіе всѣхъ зданій Академіи, на всѣ хозяйственныя потребности и мелочные расходы и на всѣ расходы, непоименованные въ штатѣ	22.010	—
9) — церковные расходы и на жалованье дьячку	670	—
10) — умноженіе библіотеки и кабинетовъ, выписку иностранныхъ журналовъ и прочія учебныя пособія	6.000	—

47515

	Рубли.	Коп.
11) На анатомическія и физіологическія занятія	700	—
12) — упражненіе студентовъ въ химической и фармацевтической лабораторіяхъ	2.000	—
13) — содержаніе клиникъ и на наемъ сидѣлокъ	3.320	—
14) — содержаніе ботаническаго сада и наемъ садовника	385	—
15) — содержаніе ветеринарныхъ клиникъ	350	—
16) — заграничное путешествіе командируемыхъ Академіею молодыхъ врачей	7.200	—
17) — изданіе протоколовъ Академіи	685	—
18) — изданіе сочиненій Профессоровъ Академіи	1.400	—
19) — газъ для химическихъ и фармацевтическихъ занятій и на освѣщеніе новаго зданія	1.520	—
20) — мундиры выпускаемымъ изъ Академіи врачамъ	3.640	—
21) — содержаніе Приватъ-Доцентовъ для спеціальныхъ курсовъ по назначенію Академіи	1.990	—
22) — продовольствіе животныхъ въ ветеринарныхъ клиникахъ	1.635	—
Всего	129.180	—

Примѣчанія: 1) Показанные въ семъ штатѣ оклады опредѣлены за исключеніемъ установленныхъ вычетовъ: въ пенсіонный капиталъ и въ эмеритальную кассу.—2) Недостатки суммъ по однѣмъ статьямъ дозволяется покрывать остатками по другимъ; свободные же за покрытіемъ расходовъ остатки должны быть обращены, на общемъ основаніи, въ доходъ государственнаго казначейства.—3) Поименованныя въ штатѣ должности по учебной части, по усмотрѣнію Военнаго Министра, могутъ быть временно соединяемы, съ назначеніемъ по другой, сверхъ главной должности, полнаго или половиннаго оклада.—4) Изъ опредѣленной по штату квартирной суммы, въ количествѣ 1.425 рублей, производятся квартирныя деньги неимѣющимъ помѣщенія въ натурѣ чиновникамъ Академіи, противъ коихъ не проставлено въ штатѣ квартирныхъ окладовъ, въ удвоенномъ по классамъ должностей количествѣ.—5) Ежегодные остатки суммъ, ассигнуемыхъ на содержаніе чиновъ личнаго состава Академіи, снимъ штатомъ опредѣленныхъ, равно на квартирное ихъ довольствіе, предоставляется Главному Военно-Медицинскому Инспектору обращать, по представленію Начальника Академіи, въ награжденіе чиновъ, трудами и усердіемъ отличающихся, или употреблять на хозяйственныя и учебныя надобности Академіи.—6) Нижніе чины получаютъ установленное обмундированіе, указную дачу провіанта и приварочныя деньги. Начальнику Академіи предоставляется опредѣленное писарямъ интендантское довольствіе требовать или натурою, или деньгами, по заготовительной онаго стоимости, валяя однако интендантству о требованіяхъ своихъ на слѣдующій годъ въ концѣ предыдущаго года.—7) Всѣ классныя должности по Канцеляріи и Хозяйственному Комитету Академіи замѣщаются безразлично чинами военными или гражданскими.—8) Стипендіи распредѣляются Конференціею по возможности равномѣрно между тремя послѣдними курсами врачебнаго образованія. Изъ общаго числа стипендій восемь предназначаются для студентовъ ветеринарнаго отдѣленія и пять—для фармацевтическихъ студентовъ.—9) Показанные въ штатѣ чины Канцеляріи и Хозяйственнаго Комитета Академіи носятъ установленную для чиновъ Военнаго Министерства форму обмундированія.

47516 *Къ № 47516.—1869 Іюля 15.*

Высочайше утвержденный, 15 Іюля 1869 года, штатъ клиническаго военнаго госпиталя:

Званіе чиновъ.	Число чиновъ.	Жалованья: Рубли.	Коп.	Столовыхъ: Рубли.	Коп.	Всего: Рубли.	Коп.
Медицинскаго разряда.							
Главный Врачъ	1	570	—	1.500	—	1.620	—
Помощниковъ его	2	507	—	800	—	2.614	—
Завѣдывающихъ отдѣленіями	9	По званію профессоровъ.					
Изъ нихъ: 8 (Одинъ получаетъ по штату Академіи 1.000 рублей какъ наставникъ молодыхъ врачей.)	—	—	—	800	—	6.400	—
Ассистентовъ (въ качествѣ старшихъ Ординаторовъ)	9	414	—	165	—	5.211	—
Молодыхъ прикомандированныхъ къ госпиталю врачей (въ качествѣ младшихъ Ординаторовъ)	21	333	—	129	—	9.702	—
Фельдшеровъ: старшихъ	9	60	—	—	—	540	—
Фельдшеровъ: младшихъ	9	36	—	—	—	324	—
Фармацевтовъ.							
Завѣдывающій отдѣленіемъ (Профессоръ фармаціи.)	1	507	—	293	—	800	—
Управляющій аптекою	1	570	—	276	—	846	—
Помощниковъ его	4	387	—	165	—	2.208	—
Аптечныхъ фельдшеровъ: старшихъ	3	60	—	—	—	180	—
Аптечныхъ фельдшеровъ: младшихъ	4	36	—	—	—	144	—
Хозяйственный разрядъ.							
Смотритель госпиталя	1	900	—	900	—	1.800	—
Комиссаровъ	2	420	—	420	—	1.680	—
Письмоводитель	1	300	—	300	—	600	—
Бухгалтеръ	1	420	—	420	—	840	—
Писарей: старшихъ	5	36	—	—	—	180	—
Писарей: младшихъ	5	24	—	—	—	120	—
Священникъ	1	300	—	300	—	600	—
Причетникъ	1	120	—	—	—	120	—
Госпитальныхъ надзирателей унтеръ-офицерскаго званія:							
Старшихъ:							
Фельдфебель	1	36	—	—	—	36	—
Надзиратель надъ вещами больныхъ	1	36	—	—	—	36	—
Надзиратель надъ вентиляціею и ватерклозетами	1	36	—	—	—	36	—
Младшихъ:							
Каптенармусъ	1	24	—	—	—	24	—
Надзиратель надъ прачешною	1	24	—	—	—	24	—
Вахтеръ по продовольствію и храненію припасовъ	1	24	—	—	—	24	—
Завѣдывающихъ госпитальными отдѣленіями	12	24	—	—	—	288	—

47535

Званіе чиновъ.	Число чиновъ.	Жалованья. Рубли.	Жалованья. Коп.	Столовыхъ. Рубли.	Столовыхъ. Коп.	Всего. Рубли.	Всего. Коп.
Палатныхъ надзирателей, для ухода за больными, рядоваго званія:							
Старшихъ	18	12	—	—	—	216	—
Младшихъ	36	9	—	—	—	324	—
Для уборки палатъ и разныхъ по госпиталю работъ, рядовыхъ	156	2	70	—	—	420	20
Сверхъ того отпускается:							
1) На канцелярскіе расходы по Канцеляріи госпиталя и аптекѣ	—	—	—	—	—	560	—
2) На ремонтъ зданій	—	—	—	—	—	3.800	—
3) На мелочныя починки	—	—	—	—	—	500	—
4) На содержаніе садовъ	—	—	—	—	—	280	—
(Отчетъ въ суммахъ по 3-мъ послѣднимъ статьямъ отдается инженерному вѣдомству.)							
Всего	318	—	—	—	—	43.098	20

Примѣчанія къ штату постоянныхъ военныхъ госпиталей относятся и къ сему штату.

Къ № 47535.—1869 Іюля 21.

Высочайше утвержденный, 10 Мая 1869 года, штатъ Окружнаго Инженернаго Управленія Туркестанскаго военнаго округа.

	Число чиновъ.	Годовой окладъ содержанія серебромъ каждому: Жалованья. Рубли.	Жалованья. Коп.	Столовыхъ. Рубли.	Столовыхъ. Коп.	Классы должностей.	Разряды пенсій.
Окружное инженерное управленіе.							
Начальникъ Инженеровъ, Генералъ-Маіоръ	1	По чинамъ изъ усиленнаго оклада.		2.000	—		
Часть Инспекторская.							
Старшій Адъютантъ, оберъ-офицеръ	1			300	—		

47535

	Число чиновъ.	Годовой окладъ содержанія каждому: Жалованья. Рубли.	Коп.	Столовыхъ. Рубли.	Коп.	Классы должностей.	Разряды пенсій.
Часть хозяйственная.							
Дѣлопроизводитель	1	1.000	—	400	—	VI	2 ст. III
Писарей: 1-го класса	2	64	80				
Писарей: 2-го —	2	48	20				
Въ распоряженіи Начальника Инженеровъ, для производства работъ:							
Оберъ-офицеровъ	2	По чинамъ изъ усиленныхъ окладовъ.					
Деньщиковъ: генералу 3, и оберъ-офицерамъ по одному	6	4	5	—	—		
Управленію отпускается въ годъ:							
На канцелярскіе и чертежные припасы	700 руб.						
— усиленіе жалованья писарямъ	100 —						

Примѣчанія: 1) Показанные въ семъ штатѣ оклады жалованья и столовыхъ денегъ опредѣлены за исключеніемъ установленныхъ вычетовъ: на госпиталь, медикаменты, въ пенсіонный и инвалидный капиталы и въ эмеритальную кассу.—2) Всѣмъ симъ чинамъ, сверхъ показаннаго содержанія, отпускается все прочее довольствіе, существующими законоположеніями опредѣленное.—3) Впредь до предполагаемаго общаго пересмотра законоположеній, обусловливающихъ права лицъ военнаго вѣдомства на квартирное довольствіе и размѣръ онаго, поименованные въ семъ штатѣ военные генералъ и оберъ-офицеры, а также и классный чиновникъ пользуются квартирами въ натурѣ или квартирными деньгами, на основаніи существующихъ законоположеній.—4) Всѣ состоящіе въ штатныхъ военныхъ должностяхъ военные генералъ и оберъ-офицеры сохраняютъ право на пользованіе казенными деньщиками и деньщичьимъ довольствіемъ, впредь до общаго пересмотра существующихъ по сему предмету законоположеній. Лицу же, занимающему классную должность, деньщиковъ и деньщичьяго довольствія не полагается.—5) Сумма на содержаніе управленія, въ семъ штатѣ опредѣленная, отпускается въ полномъ количествѣ.—6) Должность Дѣлопроизводителя по хозяйственной части можетъ быть замѣщаема военными чинами.—7) На должность Дѣлопроизводителя, по статьѣ 340 кн. 4 част. II Свода Воен. Пост., въ случаѣ необходимости, могутъ быть опредѣляемы лица, состоящія въ чинахъ болѣе чѣмъ двумя степенями ниже противъ класса должности, штатомъ опредѣленнаго.—8) Для помѣщенія управленія отводятся казенныя зданія, или на наемъ ихъ назначается соразмѣрная дѣйствительной надобности сумма.—9) Всѣ чины управленія сохраняютъ права и преимущества, для служащихъ въ отдаленныхъ краяхъ существующими постановленіями опредѣленныя.

Къ № 47338.—1869 Іюля 22. **47338**

Высочайше утвержденный, 22 Іюля 1869 года, штатъ Окружнаго Интендантскаго Управленія Восточнаго Сибирскаго военнаго округа.

Званіе чиновъ.	Число чиновъ.	Годовой окладъ содержанія серебромъ каждому: Жалованья. Рубли.	Коп.	Столовыхъ. Рубли.	Коп.	Классы должностей.	Разряды пенсій.
Окружной Интендантъ	1	1.700	—	2.000	—	IV	II
Помощникъ его	1	1.000	—	1.400	—	V	III
Чиновниковъ особыхъ порученій: VI класса	1	1.000	—	—	—	VI	1 ст. III
VII —	2	850	—	—	—	VII	2 ст. V
VIII —	2	750	—	—	—	VIII	VI
Начальниковъ Отдѣленій	3	1.000	—	400	—	VI	III
Старшихъ Столоначальниковъ	2	550	—	200	—	VII	2 ст. VI
Столоначальниковъ	4	550	—	200	—	VIII	VI
Помощниковъ ихъ	6	350	—	150	—	IX	VII
Бухгалтеровъ	3	700	—	300	—	VIII	VI
Помощниковъ ихъ	3	400	—	150	—	IX	VII
Секретарь	1	700	—	400	—	VII	V
Помощникъ его	1	400	—	200	—	VIII	VI
Журналистъ (онъ же Архиваріусъ)	1	350	—	150	—	IX	VII
Окружный Казначей	1	700	—	300	—	VII	V
Счетчиковъ	2	50	40				
Писарей: 1-го класса	7	33	60				
Писарей: 2-го —	7	25	35				
Писарей: 3-го —	15	21	15				
Вахтеровъ	8	18	—				
Служителей	8	3	45				

Управленію отпускается въ годъ:

На канцелярскіе расходы . . . . . 2.000 руб.
— разъѣзды Казначею . . . . . 100 —
— усиленіе жалованья счетчиковъ, писарей и вахтеровъ . . 1.350 —

Къ этому штату слѣдуютъ примѣчанія, общія къ штатамъ Военно-Окружныхъ Управленій Восточнаго Сибирскаго военнаго округа.

Высочайше утвержденный, 22 Іюля 1869 года, штатъ Управленія Главнаго Смотрителя провіантскихъ магазиновъ Приамурскаго края въ Восточномъ Сибирскомъ военномъ округѣ.

Званіе чиновъ.	Число чиновъ.	Годовой окладъ содержанія серебромъ каждому: Жалованья. Рубли.	Коп.	Столовыхъ. Рубли.	Коп.	Классы должностей.	Разряды пенсій.
Главный Смотритель провіантскихъ магазиновъ	1	1.300	—	1.100	—	VI	III
Чиновникъ особыхъ порученій VII класса	1	1.000	—	—	—	VII	2 ст. V
Письмоводитель (онъ же и Бухгалтеръ)	1	1.000	—	200	—	VIII	VI
Писарей 2-го класса	2	48	90				

47358

Званіе чиновъ.	Число чиновъ.	Годовой окладъ содержанія серебромъ каждому: Жалованья. Рубли.	Коп.	Столовыхъ. Рубли.	Коп.	Классы должностей.	Разряды пенсій.
Вахтеровъ: старшій	1	48	90				
Вахтеровъ: младшій	1	32	70				
На канцелярскіе расходы отпускается въ годъ:							
Для управленія . . . 100 руб.							
— временныхъ провіантскихъ магазиновъ и складовъ . . . 15 —							

Примѣчанія: 1) Показанные въ семъ штатѣ оклады жалованья и столовыхъ денегъ опредѣлены за исключеніемъ установленныхъ вычетовъ: на госпиталь, медикаменты, въ пенсіонный и инвалидный капиталы и въ эмеритальную кассу.—2) Всѣ поименованные въ штатѣ чиновники могутъ быть изъ чиновъ военныхъ и гражданскихъ.—3) Всѣмъ чинамъ, симъ штатомъ опредѣленнымъ, казенныхъ деньщиковъ и деньщичьяго довольствія отъ казны не полагается.—4) Чины, въ семъ штатѣ поименованные, пользуются квартирами въ натурѣ или квартирными деньгами, на основаніи существующихъ законоположеній.—5) Чиновнику для порученій во время командировокъ по службѣ назначаются порціонныя деньги: въ штабъ-офицерскомъ чинѣ до 1 руб. 80 коп., а въ оберъ-офицерскомъ—до 90 коп. въ сутки.—6) Чины, въ семъ штатѣ поименованные, сохраняютъ права и преимущества, для служащихъ въ отдаленныхъ краяхъ существующими постановленіями опредѣленныя.—7) Сумма, по сему штату опредѣленная, отпускается въ полномъ количествѣ. Ежегодные остатки оной предоставляется Главнымъ Смотрителямъ обращать на единовременное награжденіе чиновниковъ и нижнихъ чиновъ, трудами и усердіемъ отличающихся.—8) Положенные по сему штату нижніе чины получаютъ, сверхъ жалованья, надлежащее обмундированіе, указную дачу провіанта и приварочныя деньги.

Высочайше утвержденная, 22 Іюля 1869 года, вѣдомость чинамъ, добавляемымъ къ штатамъ Окружныхъ Интендантскихъ Управленій Оренбургскаго и Туркестанскаго военныхъ округовъ, Высочайше утвержденнымъ 13 Іюля 1867 года (44844) и приложеннымъ къ приказу по военному вѣдомству 14 Іюля 1867 года.

Званіе чиновъ.	Число чиновъ.	Годовой окладъ содержанія серебромъ каждому: Жалованья. Рубли.	Коп.	Столовыхъ. Рубли.	Коп.	Классы должностей.	Разряды пенсій.
Оренбургскаго:							
Столоначальникъ	1	550	—	200	—	VIII	VI
Помощникъ его	1	350	—	150	—	IX	VII
Туркестанскаго:							
Чиновники особыхъ порученій: VII класса	1	1.100	—	—	—	VII	V
Чиновники особыхъ порученій: VIII —	1	1.000	—	—	—	VIII	VI
Чиновники особыхъ порученій: IX —	1	800	—	—	—	IX	VII
Столоначальникъ	1	800	—	200	—	VIII	VI
Помощникъ его	1	500	—	150	—	IX	VII
Помощникъ Бухгалтера	1	650	—	150	—	IX	VII

Къ № 47542.—1869 Іюля 22. **47542**

Высочайше утвержденный, 22 Іюля 1869 года, штатъ Окружнаго Военно-Медицинскаго Управленія Восточнаго Сибирскаго военнаго округа.

Званіе чиновъ.	Число чиновъ.	Годовой окладъ содержанія серебромъ каждому: Жалованья. Рубли.	Коп.	Столовыхъ. Рубли.	Коп.	Классы должностей.
Окружной Военно-Медицинскій Инспекторъ	1	1.269	—	850	—	IV
Помощниковъ: по медицинской части	1	996	—	550	—	V
Помощниковъ: — фармацевтической части	1	855	—	550	—	V
Секретарей: изъ медиковъ	1	621	—	200	—	VIII
Секретарей: — фармацевтовъ	1	621	—	200	—	VIII
Фельдшеръ	1	64	80			
Писарей: 1-го класса	1	64	80			
Писарей: 2-го —	1	48	90			
Писарей: 3-го —	1	32	70			
Сторожей	2	3	45			
Деньщиковъ Окружному Военно-Медицинскому Инспектору три, его Помощникамъ и Секретарямъ по два	11	2	10			
Управленію отпускается въ годъ:						
На канцелярскіе расходы . . . 250 руб.						
— усиленіе жалованья фельдшеру и писарямъ . . . 200 —						
— разъѣзды Военно-Медицинскому Инспектору . . . 400 —						

Высочайше утвержденный, 22 Іюля 1869 года, штатъ Иркутскаго магазина медикаментовъ и аптечныхъ матеріаловъ.

Наименованіе чиновъ.	Число чиновъ.	Годовой окладъ содержанія каждому: Жалованья изъ усиленнаго оклада. Рубли.	Коп.	Столовыхъ. Рубли.	Коп.	Разряды должностей по росписанію 17 Апрѣля 1859 года.	Классы должностей по чинопроизводству.	Предѣлъ возраста, по достиженіи котораго фармацевты увольняются отъ службы.
Иркутскаго магазина медикаментовъ и аптечныхъ матеріаловъ:								
Управляющій (магистръ фармаціи)	1	720	—	222	—	I	VI	62 года.
Старшій фармацевтъ, онъ же и лаборантъ	1	582	—	165	—	II	VIII	60 лѣтъ.
Младшій фармацевтъ	1	498	—	129	—	III	IX	58 —
Аптечныхъ фельдшеровъ: старшихъ	2	64	80					
Аптечныхъ фельдшеровъ: младшій	1	48	90					
По Канцеляріи:								
Бухгалтеръ, онъ же и Письмоводитель (изъ фармацевтовъ)	1	582	—	165	—	II	VIII	60 —
Писарей 1-го класса	2	64	80					
На канцелярскіе расходы . . . 120 руб.								
— содержаніе лошади съ упряжкою . . . 250 —								

47549 *Къ № 47549.—1869 Іюля 25.*

Приложенія къ международной конвенціи.

Таблицы платы, которыми слѣдуетъ руководствоваться при составленіи международныхъ тарифовъ, согласно статьѣ 34 конвенціи.

А.

Оконечная плата.

(Оконечною платою называется та, которая причитается Государству за исходящія изъ него и входящія въ него депеши.)

Наименованіе Государствъ.	Обозначеніе корреспонденціи.	Плата. Ф.	Плата. С.	Примѣчанія.
Сѣверная Германія.	За депеши, проходящія черезъ Государства Германо-Австрійскаго Союза	3	—	Плата общая съ прочими Государствами Германо-Австрійскаго Союза.
	За всѣ прочія	2	50	
	Плата, причитающаяся Компаніи Рейтеръ:			
	Отъ береговъ Сѣверной Германіи до Лондона:			
	1) За депеши Государствъ Союза	4	—	
	2) За всѣ прочія	4	50	
	Отъ береговъ Сѣверной Германіи до всѣхъ остальныхъ станцій Великобританіи и Ирландіи:			
	1) За депеши Государствъ Союза	5	—	
	2) За всѣ прочія	5	50	
Австрія и Венгрія.	За всѣ депеши	3	—	Плата общая: 1) Съ Государствами Союза, за всѣ депеши, проходящія черезъ эти Государства. 2) Съ Швейцаріею, за всѣ депеши, чрезъ нее проходящія. 3) Съ Италіею, за всѣ депеши, проходящія транзитомъ черезъ это Государство черезъ Французско-Италіанскую границу.
Баденъ.	За депеши, проходящія черезъ Государства Союза .	3	—	Плата общая съ прочими Государствами Союза.
	За всѣ прочія	1	—	Плата въ 1 франкъ за депеши, адресованныя во Францію, Италію и Швейцарію и полученныя оттуда, есть общая съ другими Государствами Союза, когда депеши проходятъ по Баварскимъ и Виртембергскимъ линіямъ.
Бавaрія.	За депеши, проходящія черезъ Государства Союза .	3	—	Плата общая съ прочими Государствами Союза.
	За всѣ прочія	1	—	Плата въ 1 фракъ за депеши, адресованныя во Францію, Италію и Швейцарію и полученныя оттуда, есть общая съ прочими Государствами Союза, когда депеши проходятъ по Баденскимъ и Виртембергскимъ линіямъ.

47349

Наименованіе Государствъ.	Обозначеніе корреспонденціи.	Плата. Ф.	Плата. С.	Примѣчанія.
Бельгія.	За всѣ депеши	1	—	
	Плата, причитающаяся «Компаніи подводнаго телеграфа» (Submarine Telegraph Company).			
	Отъ береговъ Бельгіи до Лондона	3	—	
	— — — — — до прочихъ телеграфныхъ станцій Великобританіи и Ирландіи	4	—	
Данія.	За депеши, обмѣниваемыя съ Великобританіею и Ирландіею	1	50	
	За всѣ прочія	1	—	
Испанія.	За всѣ депеши	2	50	
Церковная Область.	За всѣ депеши	1	—	
Франція.	За депеши, обмѣниваемыя съ Папскими владѣніями, Португаліею, Нидерландами и Виртембергомъ	2	—	
	За всѣ прочія	3	—	
	За депеши, обмѣниваемыя съ Алжиромъ и Тунисомъ (съ включеніемъ транзитной платы черезъ Францію)	5	—	
	Плата, причитающаяся Компаніи подводнаго телеграфа (Submarine Telegraph Company):			
	Съ береговъ Ламаншскаго пролива до Лондона	3	—	
	— — — — до прочихъ телеграфныхъ станцій Великобританіи и Ирландіи	4	—	
Великобританія. (Британская Индія).	1) Отъ Фао до нижеслѣдующихъ телеграфныхъ станцій:			
	Бушира	10	—	
	Куррачи	35	—	
	Индостанскихъ на западъ отъ Читагонга	44	50	
	Острова Цейлона и станцій, лежащихъ на востокъ отъ Читагонга	49	50	
	2) Отъ Бушира до нижеслѣдующихъ станцій:			
	Куррачи	25	—	
	Индостанскихъ на западъ отъ Читагонга	34	50	
	Острова Цейлона и станцій, лежащихъ на востокъ отъ Читагонга	39	50	
Греція.	За всѣ депеши	1	—	
Италія.	За депеши, обмѣниваемыя съ Бельгіею и Нидерландами	2	—	
	За депеши, обмѣниваемыя съ Сѣверною Германіею (viâ France), Баденомъ, Баваріею, Даніею, Испаніею, Греціею, Люксембургомъ, Португаліею, Соединенными Княжествами, Сербіею, Виртембергомъ и Гогенцолернomъ	2	50	
	За всѣ прочія	3	—	
	Плата для Компаніи, называемой: Mediterranean Extension Telegraph Company:			
	За депеши, обмѣниваемыя съ Мальтою и Корфу	3	—	
Люксембургъ.	За всѣ депеши	—	50	
Норвегія.	За всѣ депеши	1	50	
Нидерланды.	За депеши, проходящія черезъ Государства Союза	3	—	Плата общая съ прочими Государствами Союза.
	За депеши, обмѣниваемыя съ Италіею, Мальтою, Корфу и Швейцаріею черезъ Бельгію и Францію	—	50	
	За всѣ прочія	1	—	
	Плата, причитающаяся електрической и международной телеграфной Компаніи (Electric and International Telegraph Company):			
	Отъ береговъ Нидерландовъ до Лондона	4	—	
	— — — — прочихъ телеграфныхъ станцій Великобританіи и Ирландіи	5	—	
Персія.	За всѣ депеши	7	50	
Португалія.	За всѣ депеши	1	—	
Соединенныя Княжества.	За всѣ депеши	1	—	

47549

Наименованіе Государствъ.	Обозначеніе корреспонденціи.	Плата. Ф.	Плата. С.	Примѣчанія.
Россія.	1) Отъ Европейскихъ границъ:			
	Для станцій Европейской Россіи, за исключеніемъ Кавказа	5	—	
	Для Кавказскихъ станцій	8	—	
	Для Азіятской Россіи на западъ отъ Томскаго меридіана	13	—	
	Для Азіятской Россіи между Томскимъ и Верхнеудинскимъ меридіанами	21	—	
	2) Отъ Персидской границы:			
	Для Кавказскихъ станцій	4	—	
	Для прочихъ станцій Европейской Россіи	12	—	
	Для Азіятской Россіи на западъ отъ Томскаго меридіана	13	—	
	Для Азіятской Россіи между Томскимъ и Верхнеудинскимъ меридіанами	21	—	
Сербія.	За всѣ депеши	1	—	
Швеція.	За депеши, обмѣниваемыя съ Великобританіею, Ирландіею и Италіею	3	—	
	За всѣ прочія	2	50	
Швейцарія.	За всѣ депеши	1	—	
Турція.	1) За депеши, обмѣниваемыя съ Европою, черезъ Соединенныя Княжества и Сербію, и обмѣниваемыя съ Греціею, Соединенными Княжествами и Сербіею:			
	Для станцій Европейской Турціи	3	—	
	Для станцій Азіятской Турціи:			
	а) приморскихъ	7	—	
	б) внутреннихъ	11	—	
	2) За депеши, обмѣниваемыя съ Европою, черезъ другіе пограничные пункты:			
	Для станцій Европейской Турціи	4	—	
	Для станцій Азіятской Турціи:			
	а) приморскихъ	8	—	
	б) внутреннихъ	12	—	
	3) За депеши, обмѣниваемыя съ Индіею и Персіею:			
	а) для перваго пояса Азіятской Турціи	9	—	
	б) для втораго пояса Азіятской Турціи	13	50	
	в) для Европейской Турціи	17	50	
Виртембергъ и Гогенцолернъ.	За депеши, проходящія черезъ Государства Союза	3	—	Плата общая съ прочими Государствами Союза.
	За депеши, обмѣниваемыя съ Франціею, Италіею и Швейцаріею	1	—	Плата въ 1 франкъ за депеши, адресованныя во Францію и получаемыя оттуда, есть общая съ прочими Государствами Союза. Тоже относится до депешъ, адресованныхъ въ Италію и Швейцарію, когда депеши проходятъ по Баденскимъ и Баварскимъ линіямъ.

Б.

Транзитная плата.

(Транзитною платою называется та, которая причитается Государствамъ за депеши, проходящія черезъ ихъ владѣнія.)

Наименованіе Государствъ.	Обозначеніе депешъ.	Плата. Ф.	Плата. С.	Примѣчанія.
Сѣверная Германія.	За депеши, проходящія черезъ Государства Германо-Австрійскаго Союза	3	—	Плата общая съ прочими Государствами Германо-Австрійскаго Союза.

47549

Наименованіе Государствъ.	Обозначеніе депешъ.	Плата. Ф.	Плата. С.	Примѣчанія.
Австрія и Венгрія.	За всѣ прочія депеши во всѣхъ направленіяхъ . .	2	50	
	За депеши, обмѣниваемыя между границами Русско-Австрійскою, съ одной стороны, и Французско-Итальянскою и Французско-Швейцарскою, съ другой стороны	2	50	Плата общая съ Италіею или Швейцаріею.
	За всѣ прочія	3	—	Плата общая: 1) Съ Государствами Союза, за всѣ депеши, проходящія черезъ эти Государства. 2) Съ Италіею или Швейцаріею, за всѣ депеши, проходящія черезъ эти Государства и черезъ границы Французско-Итальянскую или Французско-Швейцарскую.
Баденъ.	За депеши, проходящія черезъ Государства Союза .	3	—	За депеши, проходящія черезъ Государства Союза, эта плата есть общая съ этими Государствами.
	За всѣ прочія	1	—	
Баварія.	За депеши, проходящія черезъ Государства Союза .	3	—	Тоже.
	За всѣ прочія	1	—	
Бельгія.	За депеши, обмѣниваемыя черезъ Францію между Нидерландами съ одной стороны, и Италіею, Мальтою, Корфу и Швейцаріею, съ другой стороны . .	—	50	
	За депеши, проходящія съ востока на западъ, и обратно, черезъ Сѣверную Германію, и подводныя линіи Бельгійскихъ береговъ	1	50	
	За депеши, проходящія черезъ нѣсколько Государствъ Союза и за всѣ проходящія транзитомъ депеши, выше непоименованныя	1	—	
Данія.	За депеши, обмѣниваемыя между границами: Прусско-Датскою и Шведско-Датскою	1	—	
	За депеши, обмѣниваемыя между границами: Прусско-Датскою и Норвежско-Датскою (со включеніемъ линіи подводной Компаніи)	1	50	
Испанія.	За депеши, обмѣниваемыя между Франціею и Португаліею	2	—	
	За всѣ прочія	2	50	
Церковная Область.	За всѣ депеши	1	—	
Франція.	За депеши, обмѣниваемыя между Бельгійскою границею и подводными Ламаншскими линіями . .	1	—	
	За депеши, обмѣниваемыя: 1) Между Италіею, съ одной стороны, и Испаніею и Португаліею—съ другой	1	—	
	2) Между Бельгіею и Нидерландами, съ одной стороны, а съ другой—между всѣми Государствами черезъ Германскую, Итальянскую и Швейцарскую границы	2	—	Транзитъ черезъ островъ Корсику назначается въ 1 франкъ.
	За всѣ прочія депеши	3	—	
Великобританія (Британская Индія).	. . . . .	—	—	Не имѣетъ транзита.
Греція.	. . . . .	—	—	Тоже.
Италія.	За депеши, обмѣниваемыя: 1) Между границами: Австрійскою, Французскою и Швейцарскою	1	—	
	2) Между тѣми же границами и Ливорно (для острова Корсики)	1	—	
	3) Между тѣми же границами и Турціею (Валлона)	3	—	
	4) Между границами Церковной Области и всѣми прочими	2	—	

47549

Наименованіе Государствъ.	Обозначеніе депешъ.	Плата. Ф.	Плата. С.	Примѣчанія.
	5) Между Валлоною и береговымъ пунктомъ кабеля, проложеннаго въ Корфу	1	—	
	6) Между всѣми прочими границами	3	—	
Люксембургъ.	За всѣ депеши	—	50	
Норвегія.	За депеши между Швеціею и Даніею	1	—	
	За всѣ прочія депеши	1	50	
Нидерланды.	За депеши между Бельгіею и Великобританіею съ Ирландіею	1	—	
	За всѣ прочія	3	—	Плата общая съ прочими Государствами Союза.
Персія.	За всѣ депеши	13	50	
Португалія.		—	—	Не имѣетъ транзита.
Соединенныя Княжества.	За всѣ депеши	1	—	
Россія.	За депеши между Европою, съ одной стороны, и Персіею и Индіею—съ другой	16	—	
	За прочія депеши, проходящія транзитомъ по Европейской Россіи	5	—	
Швеція.	За депеши, обмѣниваемыя:			
	1) Между Даніею, съ одной стороны, и Норвегіею и Сѣверною Германіею—съ другой	1	—	
	2) Между Сѣверною Германіею и Норвегіею	1	50	
	3) Между границею Россіи и прочими границами	2	—	
Швейцарія.	За всѣ депеши	1	—	
Сербія.	За всѣ депеши	1	—	
Турція.	За депеши, входящія изъ Греціи, Соединенныхъ Княжествъ и Сербіи, или адресованныя въ эти Государства	3	—	
	За депеши, входящія изъ Индіи и Персіи, или туда адресованныя:			
	а) черезъ Соединенныя Княжества и Сербію	16	50	
	б) черезъ прочія границы	17	50	
Виртембергъ и Гогенцолернъ.	За всѣ депеши по всѣмъ направленіямъ	3	—	Плата общая съ прочими Государствами Союза.

Примѣчаніе. Плата, причитающаяся за депеши, обмѣниваемыя между Лондономъ и Куррачи, опредѣлена въ 61 франкъ 50 сантимовъ, и распредѣляется по существующимъ въ настоящее время, предоставленнымъ для корреспонденціи путямъ, нижеслѣдующимъ образомъ:

1) Путь черезъ Сѣверную Германію и Россію.

Англія и кабель Рейтера	фр. 4 — 50.
Сѣверная Германія	— 2 — 50.
Россія	— 16 — —
Персія	— 13 — 50.
Кабель Персидскаго залива	— 25 — —
Итого	— 61 — 50.

2) Путь черезъ Нидерланды и Россію.

Англія и кабель компаніи, именуемой (Electric and International Company)	фр. 4 — —
Союзъ	— 3 — —
Россія	— 16 — —
Персія	— 13 — 50.
Кабель Персидскаго залива	— 25 — —
Итого	61 — 50 —

3) Путь черезъ Бельгію, Сѣверную Германію и Россію.

Англія и кабель компаніи, называемой Submarine Telegraph Company	фр. 3 — —
Бельгія	— 1 — 50.
Сѣверная Германія	— 2 — 50.
Россія	— 16 — —
Персія	— 13 — 50.
Кабель Персидскаго залива	— 25 — —
Итого	— 61 — 50.

4) Путь черезъ Нидерланды и Турцію.

Англія и кабель	фр. 4 — —
Союзъ	— 5 — —
Турція (*)	— 17 — 50.
Кабель Персидскаго залива	— 35 — —
Итого	— 61 — 50.

5) Путь черезъ Бельгію и Турцію.

Англія и кабель	фр. 3 — —
Бельгія	— 1 — —
Союзъ	— 5 — —

(*) Включая сюда и плату за транзитъ черезъ Соединенныя Княжества или Сербію.

Турція (*)	фр. 17 — 50.
Кабель Персидскаго залива	— 35 — —
Итого	— 61 — 50.

6) Путь черезъ Францію, Союзъ и Турцію:

Англія и кабель	фр. 3 — —
Франція	— 3 — —
Союзъ	— 3 — —
Турція (*)	— 17 — 50
Кабель Персидскаго залива	— 35 — —
Итого	— 61 — 50.

7) Путь черезъ Францію и Швейцарію:

Англія и кабель	фр. 3 — —
Франція	— 2 — 50.
Швейцарія	— — — 50.
Австрія и Венгрія	— 3 — —
Турція (*)	— 17 — 50.
Кабель Персидскаго залива	— 35 — —
Итого	— 61 — 50

8) Путь черезъ Францію и Италію:

Англія и кабель	фр. 3 — —
Франція	— 3 — —
Италія	— 3 — —
Турція	— 17 — 50.
Кабель Персидскаго залива	— 35 — —
Итого	— 61 — 50.

Учинено въ Вѣнѣ, 21 Іюля 1868 года.

Шовенъ.
Бруннеръ.
Такачъ.
Циммеръ.
Швердъ.
Гумбартъ.
Фасіо.
Венштанъ.
Фаберъ.
Л. М. де Торносъ.
Ягершмидтъ.
Графъ Дюркгеймъ.
Гольдсмитъ.
Гловеръ.
Ѳемистоклъ Метакса.
Эрнестъ д'Амико.
Кав. Ферд. Шеферъ.
Нильсенъ.
Старингъ.
Людерсъ, за Персію.
Валентинъ Эваристъ до Рего.
Иванъ Фалькояно.
Людерсъ, за Россію.
Младенъ З. Радойковичъ.
Брендстремъ.
Л. Куршодъ.
Г. Серпо.
Клейнъ.
Шрагъ.

(*) Включая сюда и плату за транзитъ черезъ Соединенныя Княжества или Сербію.

Инструкція для международной службы, составляющая дополненіе къ постановленіямъ телеграфной конвенціи.

I.

Ст. 1 конвенціи. 1) Проводы, устроенные собственно для передачи международной корреспонденціи, должны быть особенно обозначены на оффиціальной картѣ, составленной согласно 63 статьи конвенціи.

2) Этимъ проводамъ дается названіе: проводъ международный отъ . . . . . до . . . . .

3) Они должны служить, на сколько это возможно, только для сношеній между двумя городами, которые назначены ихъ крайними пунктами.

4) Такое спеціальное назначеніе означенныхъ проводовъ можетъ быть отмѣнено въ случаѣ поврежденія линій; но съ исправленіемъ поврежденія они должны вновь получить свое прежнее назначеніе.

5) Охраненіе этихъ проводовъ составляетъ общую обязанность Правительствъ, чрезъ владѣнія коихъ проходятъ, и подлежащія Телеграфныя Управленія, для охраненія каждаго изъ сихъ проводовъ, принимаютъ тѣ мѣры, при какихъ они могутъ быть употреблены съ большою пользою.

6) Начальники ближайшихъ къ границамъ Отдѣленій входятъ въ непосредственное соглашеніе между собою для приведенія этихъ мѣръ въ надлежащее исполненіе.

II.

Ст. 2 конвенціи. Разряды телеграфныхъ станцій обозначаются въ тарифахъ слѣдующимъ образомъ:

N—станція съ постояннымъ дѣйствіемъ (днемъ и ночью).

$\frac{N}{2}$ — станція съ дневнымъ дѣйствіемъ до полуночи.

C — станція съ полнымъ дневнымъ дѣйствіемъ.

L — станція съ ограниченнымъ дѣйствіемъ (продолжающимся меньшее число часовъ, нежели на станціяхъ съ полнымъ дневнымъ дѣйствіемъ).

47549

B — станція, открытая только въ продолженіе лѣтняго времени.
H — станція открытая только во время зимы.
} Эти знаки могутъ быть соединяемы съ предыдущими.

$\frac{L}{BC}$ — станція съ полнымъ дѣйствіемъ въ продолженіе лѣта, и ограниченнымъ дѣйствіемъ въ остальное время года.

$\frac{L}{HC}$ — станція съ полнымъ дѣйствіемъ въ продолженіе зимы; и ограниченнымъ дѣйствіемъ въ остальное время года.

E—станція, открытая только на время пребыванія Высочайшихъ Особъ.

F—станція желѣзной дороги, открытая для частной корреспонденціи.

P—станція принадлежащая частной компаніи.

I *—станція еще не открытая.

S—семафорическая станція.

III.

Ст. 7 конвенціи. 1) Каждая станція, принявшая по международному проводу телеграмму по разряду правительственныхъ или служебныхъ депешъ, передаетъ ее далѣе по тому же разряду.

2) Станціи подачи не въ правѣ отказывать консульскимъ агентомъ въ пріемѣ отъ нихъ депешъ, упомянутыхъ въ пунктѣ 3 статьи 7 конвенціи; но обязаны немедленно доносить о такихъ депешахъ центральному управленію.

3) Депеши разныхъ станцій, касающіяся особенныхъ случаевъ по телеграфной передачѣ, передаются по международной сѣти какъ служебныя депеши.

IV.

Ст. 8 конвенціи. 1) Каждое Государство опредѣляетъ, если находитъ то нужнымъ, какіе чиновники или какія присутственныя мѣста въ каждомъ городѣ должны свидѣтельствовать на депешахъ подписи отправителей. Въ этомъ случаѣ станціи сего Государства, по удостовѣреніи въ вѣрности представленнаго засвидѣтельствованія, передаютъ его по телеграфу, послѣ подписи въ слѣдующей формѣ: «Подпись удостовѣрена (должность чиновника или названіе присутственнаго мѣста)».

2) Эта отмѣтка входитъ въ счетъ словъ, подлежащихъ платѣ.

3) Во всѣхъ прочихъ случаяхъ плата за засвидѣтельствованіе подписи разсчитывается по числу дѣйствительно заключающихся въ немъ словъ, и самое засвидѣтельствованіе передается такъ, какъ оно написано.

V.

Ст. 9 конвенціи. 1) Служебныя депеши излагаются преимущественно на Французскомъ языкѣ; впрочемъ, по взаимному соглашенію телеграфныхъ управленій, онѣ могутъ быть излагаемы и на другихъ языкахъ.

2) Правительственныя депеши могутъ быть написаны шифрами или секретными знаками, и притомъ отъ начала до конца, или частью.

3) То же правило относится къ служебнымъ депешамъ, отправляемымъ Начальниками телеграфныхъ управленій.

4) Въ частныхъ телеграфныхъ депешахъ, написанныхъ секретными буквами или шифрами, адресъ и подпись должны быть написаны обыкновенными буквами.

5) Текстъ этихъ депешъ можетъ быть или весь шифрованъ, или же написанъ частью шифрами, частью обыкновенными буквами; въ послѣднемъ случаѣ шифрованная часть текста должна быть заключена между двумя скобками, отдѣляющими ее отъ предшествующихъ и послѣдующихъ обыкновенныхъ словъ.

6) Шифрованный текстъ долженъ быть написанъ исключительно или буквами или Арабскими цыфрами.

7) Управленію того Государства, гдѣ депеша была подана, предоставляется право примѣнять по усмотрѣнію послѣдній пунктъ статьи 9 конвенціи, а именно въ томъ, что касается снисхожденія, допущеннаго для депешъ, относящихся до биржевыхъ или коммерческихъ дѣлъ.

8) Депеши эти по принятіи не могутъ быть уже остановлены; равно за передачу ихъ не можетъ быть разсчитана какая либо дополнительная плата; если же депеши эти возбудятъ какія либо замѣчанія подлежащихъ управленій, то замѣчанія эти могутъ относиться только до послѣдующихъ депешъ того же рода.

VI.

Ст. 10 конвенціи. 1) Въ нижеслѣдующихъ таблицахъ показаны знаки, употребляемые для передачи депешъ на аппаратахъ Морзе и Юза.

Знаки аппарата Морзе.

Буквы.

a	•▬
ä	•▬•▬
á или å	•▬▬•▬
b	▬•••
c	▬•▬•
ch	▬▬▬▬
d	▬••
e	•
é	••▬••
f	••▬•
g	▬▬•
h	••••
i	••
j	•▬▬▬
k	▬•▬
l	•▬••

* Разстояніе между знаками и ихъ длина:
1) Черта равняется 3 точкамъ.
2) Разстояніе между знакомъ одной буквы равняется одной точкѣ.
3) Разстояніе между двумя буквами равняется 3 точкамъ.
4) Разстояніе между двумя словами равняется 4 точкамъ.

47549

m ▬▬
n ▬•
n̲ ▬▬•▬▬
o ▬▬▬
ö ▬▬▬•
p •▬▬•
q ▬▬•▬
r •▬•
s •••
t ▬
u ••▬
ü ••▬▬
v •••▬
w •▬▬
x ▬••▬
y ▬•▬▬
z ▬▬••

Цыфры:

1. •▬▬▬▬▬
2. ••▬▬▬
3. •••▬▬
4. ••••▬
5. •••••
6. ▬••••
7. ▬▬•••
8. ▬▬▬••
9. ▬▬▬▬•
0. ▬▬▬▬▬

Дробный знакъ. ▬▬ ▬▬ ▬▬

Цыфры могутъ быть передаваемы и нижеслѣдующими знаками, но только при провѣркѣ депешъ:

1. •▬
2. ••▬
3. •••▬
4. ••••▬
5. •••••
6. ▬••••
7. ▬•••
8. ▬••
9. ▬•
0. ▬

Знаки препинанія:

[.] Точка •• •• ••
[;] Точка съ запятою ▬•▬•▬•
[,] Запятая •▬•▬•▬
[:] Двоеточіе ▬ ▬ ▬••••
[?] Знакъ вопроса или требованіе повторенія непонятно переданныхъ словъ ••▬▬▬••
[!] Знакъ восклицанія ▬▬▬•▬▬▬
[’] Апострофъ •▬▬▬▬▬•
Знакъ новой строки •▬▬•▬▬••
[—] Тире ▬••••▬
[( )] Знакъ скобки, передаваемый прежде и послѣ словъ, заключенныхъ въ скобку ▬•▬▬•▬
[«»] Вносный знакъ •▬••▬•
Знакъ подчеркиванія, передаваемый прежде и послѣ подчеркнутаго слова, или подчеркнутой части текста ••▬▬▬•▬
Знакъ подписи, отдѣляющій текстъ отъ самой подписи ••••••••••••
Служебные знаки:
Депеша правительственная •••
— служебная •▬
— частная •▬▬•
Вызовъ, предшествующій передачѣ ▬•▬•▬
Понялъ •••▬•
Ошибка или не понялъ •••••••••
Конецъ передачи •▬•▬•
Приглашеніе къ передачѣ ▬•••▬•
Ждать •▬•••
Квитанція •▬••▬••▬•

Знаки аппарата Юза.

Буквы:

a, b, c, d, e, f, g, i, j, k, l, m, n, o, p, q, r, s, t, u, v, w, x, y, z.

Цыфры.

1, 2, 3, 4, 5, 6, 7, 8, 9, 0.

Знаки препинанія и другіе знаки.

Точка, запятая, точка съ запятою, двѣ точки, вопросительный знакъ, восклицательный знакъ, апострофъ, плюсъ +, тире, ẃ, дробный знакъ /, знакъ равенства =, лѣвая скобка (, правая скобка), &, кавычки ».

Передъ подчеркнутыми словами и выраженіями и послѣ нихъ ставится по два тире (примѣръ: ▬ ▬ Телеграфная депеша ▬ ▬); эти слова и выраженія подчеркиваются отъ руки принимающимъ депешу чиновникомъ.

Служебные знаки:

Правительственныя депеши . . . . *S*;
Служебныя . . . . . *A*;
Частныя . . . . . *P*.

Чтобы вызвать станцію, съ которою находятся въ соединеніи, или чтобы отвѣчать ей передается: пробѣлъ и *N*, поочередно повторяемые.

Чтобы регулировать одновременность оборотовъ, и для сего требовать продолжительнаго повторенія одного и того же знака, передается соединеніе пробѣла, *I* и *T*, повторяемое столько разъ, сколько окажется нужнымъ.

Чтобы требовать или содѣйствовать регулированію электро-магнита: соединеніе четырехъ слѣдующихъ знаковъ: пробѣла, *I*, *N* и *T*, повторяемое столько разъ, сколько окажется нужнымъ.

47349

Чтобы дать знакъ «ждать»: соединеніе *A T T*, за которымъ слѣдуетъ приблизительное обозначеніе времени ожиданія.

Чтобы обозначить ошибку: два или три *N*, послѣдовательно одинъ за другимъ, безъ всякаго знака препинанія.

Чтобы перебить передачу телеграфирующей станціи: двѣ или три какія нибудь буквы, съ подлежащею ихъ разстановкою.

2) Подпись служебныхъ депешъ не передается по телеграфу, а адресъ ихъ передается по слѣдующей формѣ: «Paris de St-Pétersbourg, Service».

Directeur général à Directeur général.

3) При взаимныхъ сношеніяхъ между станціями по предметамъ, относящимся до телеграфной службы, передается только: «Paris de St.-Pétersbourg. Service», безъ всякихъ другихъ служебныхъ отмѣтокъ.

4) Адресъ частныхъ депешъ долженъ быть таковъ, чтобы депеши могли быть доставлены безъ всякихъ разысканій или требованія дополнительныхъ свѣдѣній.

5) Въ адресѣ депешъ, назначенныхъ въ большіе города, должны быть показаны улица и № дома, а въ случаѣ ихъ неизвѣстности—званіе адресата и т. под.

6) Даже если депеша назначена въ небольшой городъ, то и въ этомъ случаѣ, кромѣ фамиліи адресата, адресъ долженъ по возможности заключать въ себѣ еще какое нибудь дополнительное указаніе, по которому адресная станція могла бы отыскать адресата, въ случаѣ искаженія его имени.

7) Обозначеніе названія страны, гдѣ проживаетъ адресатъ, обязательно, исключая того случая, когда онъ проживаетъ въ столицѣ или въ значительномъ городѣ; это указаніе входитъ въ счетъ тарифныхъ словъ.

8) Тѣмъ не менѣе депеши, въ адресѣ коихъ не сдѣлано этихъ указаній, должны быть переданы по телеграфу.

9) Во всякомъ случаѣ послѣдствія неполноты и неточности адреса падаютъ на отвѣтственность самихъ отправителей.

10) Адресъ депешъ, подлежащихъ доставленію въ сторону отъ телеграфныхъ линій, пишется слѣдующимъ образомъ: M. Müller, Stéglitz exprès или (poste) Berlin», причемъ названіе адресной станціи должно быть послѣднимъ словомъ.

11) Въ адресѣ депешъ, назначенныхъ на суда, находящіяся въ морѣ, кромѣ обыкновенныхъ указаній, должны заключаться: названіе и официальный нумеръ адреснаго судна и обозначеніе его національности.

VII.

Ст. 11 конвенціи. 1) Правительственныя и служебныя депеши не включаются въ очередь, въ которой частныя депеши попеременно передаются на аппаратахъ Морзе.

2) Передача депешъ по аппарату Юза производится серіями попеременно. Серія ограничивается пятью депешами, какого бы онѣ разряда ни были: правительственныя, служебныя или частныя. Эти пять депешъ составляютъ какъ бы одну нераздѣльную передачу, которая можетъ быть прервана только въ случаѣ крайней необходимости. Депеши во сто словъ и болѣе считаются за отдѣльную серію.

3) Передача депешъ между двумя станціями начинается знакомъ вызова.

4) Вызванная станція обязана тотчасъ отвѣчать передачею своего названія; если же она не можетъ принять депешу, то она передаетъ знакъ «ждать» и цыфру для приблизительнаго означенія времени, въ продолженіе котораго она не можетъ принять депешу. Если этотъ срокъ превышаетъ 10 минутъ, то вызванная станція обязана объяснить, почему она не можетъ принять депешу.

5) Когда вызывающая станція получила имя вызываемой станціи, безъ особеннаго знака, то она передаетъ въ нижеслѣдующемъ порядкѣ служебныя отмѣтки, составляющія заглавія депеши:

a) Разрядъ депеши, одною изъ буквъ *S* или *A*, смотря по тому, правительственная ли это депеша, или служебная.

b) Названіе станціи назначенія (адресной) (*).

c) Названіе станціи подачи и передъ нимъ слово изъ (von, de), напр. Paris de Bruxelles.

d) № депеши.

e) Число словъ (въ шифрованныхъ депешахъ обозначается: 1-е, общее число словъ тарифныхъ, подлежащихъ платѣ, и 2-е, число словъ, писанныхъ на обыкновенномъ языкѣ, если такія слова есть въ депешѣ).

f) Время подачи (передается тремя числами, которыя означаютъ число мѣсяца, часъ и минуты; послѣ нихъ передается буква m или s [по полудни, по полуночи]).

g) Обозначеніе пути или направленія депеши (въ томъ случаѣ, если оно не есть дешевѣйшее [кратчайшее]).

h) Прочія отмѣтки, которыя могутъ оказаться нужными (рекомендованная депеша, извѣщеніе о доставленіи, уплаченный отвѣтъ, семафорическая депеша, число адресовъ, передать вслѣдъ).

6) Вызванная станція не имѣетъ права отказываться отъ пріема объявленныхъ ей депешъ, куда бы онѣ ни были назначены.

7) Также не дозволяется отказывать въ пріемѣ депеши или замедлять ее подъ предлогомъ

(*) Если депеша адресована въ мѣсто, гдѣ нѣтъ телеграфной станціи, то передается прежде всего не мѣсто пребыванія адресата, а названіе телеграфной станціи, откуда депеша должна быть доставлена по назначенію, или отправлена по почтѣ.

47349

неправильности служебныхъ отмѣтокъ. Депеша должна быть принята, и затѣмъ уже, если окажется нужнымъ, слѣдуетъ служебною депешею потребовать отъ станціи подачи исправленія отмѣтокъ, согласно нижеслѣдующему пункту IX.

8) Послѣ вышеозначеннаго заглавія депеши, передаются послѣдовательно: ея адресъ, текстъ (содержаніе) и подпись. На аппаратѣ Морзе, передача оканчивается знакомъ: «конецъ передачи». Въ депешахъ, передаваемыхъ на аппаратѣ Юза, двойное тире = ставится между заглавіемъ депеши и адресомъ, между адресомъ и текстомъ и между текстомъ и подписью.

9) Когда передающій депешу чиновникъ замѣтитъ, что онъ ошибся, то онъ долженъ прервать передачу знакомъ ошибки; затѣмъ, повторивъ послѣднее вѣрно переданное слово, продолжать правильную передачу.

10) Точно также принимающій депешу чиновникъ, встрѣтивъ непонятное слово, прерываетъ передачу тѣмъ же знакомъ ошибки или «не понялъ», и, повторивъ послѣднее понятое имъ слово, передаетъ вопросительный знакъ. Передающій депешу долженъ тогда начать передачу съ указаннаго слова и передавать знаки по возможности яснѣе.

11) Исключая особенныхъ случаевъ, опредѣленныхъ по взаимному соглашенію телеграфныхъ управленій, воспрещается при передачѣ текста депеши употреблять какое либо сокращеніе или измѣнять текстъ, какимъ бы то ни было образомъ, напротивъ того, всякая депеша должна быть передана такъ, какъ она написана отправителемъ, и согласно подлиннику, исключая случая, предусмотрѣннаго въ 3 § статьи 37 конвенціи.

12) Тотчасъ по окончаніи передачи, принимающій чиновникъ сличаетъ, по каждой депешѣ, число переданныхъ словъ съ числомъ прежде объявленнымъ (согласно п. е. введенія депеши), и если окажется разница сообщаетъ о томъ передающему депешу. Если послѣдній ошибся только при объявленіи числа словъ, то отвѣчаетъ словомъ «вѣрно», admis, «einverstanden», въ противномъ случаѣ повторяетъ начальныя буквы каждаго слова до выпущеннаго мѣста, которое тогда возстановляется.

13) Всякая депеша должна быть безплатно провѣрена, посредствомъ неполной обратной передачи, исключая рекомендованныхъ депешъ, кои провѣряются вполнѣ.

14) Провѣрка производится по окончаніи передачи депеши.

15) На аппаратахъ Морзе провѣрка передается принимающимъ депешу чиновникомъ, тотчасъ по сличеніи словъ; неполной провѣркѣ подлежатъ: собственныя имена, числа (за исключеніемъ числа, означающаго годъ), сомнительныя, или малоизвѣстныя слова. Сверхъ того, принимающій чиновникъ можетъ и вполнѣ передать депешу обратно, если считаетъ это необходимымъ для огражденія себя отъ отвѣтственности. Равно передающій депешу можетъ съ тою же цѣлью требовать, чтобы депеша была вполнѣ передана обратно.

16) Когда въ депешѣ находятся числа, за которыми слѣдуютъ дроби, или дроби съ числителемъ, состоящимъ изъ двухъ или болѣе цыфръ, то, при провѣркѣ, для избѣжанія смѣшиванія дробнаго числа съ цѣлымъ, числитель дроби долженъ быть переданъ буквами, напр.: $1^{1}/_{16}$ выражается: $1\frac{\text{одна}}{16}$ для различія отъ $\frac{11}{16}$; или $\frac{13}{4}$ выражается: $\frac{\text{тринадцать}}{4}$ для различія отъ $1\frac{3}{4}$.

17) Провѣрка ни подъ какимъ предлогомъ не можетъ быть отложена, или прервана. Если депеша, по окончаніи провѣрки, признана вполнѣ вѣрною, то принимающая станція подаетъ передающей знакъ: «окончаніе пріема» или «квитанція», который немедленно повторяется другою станціею.

18) На аппаратѣ Юза провѣрка передается передающимъ чиновникомъ послѣ каждой депеши. При неполной провѣркѣ передаются обратно только числа и отдѣльныя буквы.

19) На аппаратѣ Юза, послѣ передачи серіи, адресная станція увѣдомляетъ о числѣ полученныхъ ею депешъ, обозначая особо правительственныя или служебныя депеши и частныя депеши. Это увѣдомленіе передается въ слѣдующей формѣ: «изъ П. (Парижа, названіе передавшей станціи), получено пять—или изъ Б. (Берлина) получено пять, изъ коихъ двѣ S или A».

20) Исправленіе ошибокъ передается послѣ передачи каждой серіи, по слѣдующей формѣ: въ № ..... слѣдуетъ читать» и проч.

21) Исправленія, относящіяся до депешъ прежде переданной серіи, передаются посредствомъ служебнаго увѣдомленія на имя адресной станціи; въ этихъ увѣдомленіяхъ обозначаются имена и адресы получателей депешъ.

22) Запросы о какихъ либо свѣдѣніяхъ, требующихся въ тѣхъ же обстоятельствахъ, производятся также посредствомъ служебнаго увѣдомленія.

23) При обѣихъ системахъ аппаратовъ, вслѣдъ за окончаніемъ передачи депеши или серіи депешъ, станція, которая приняла депешу, передаетъ одну депешу отъ себя, если таковая имѣется; въ противномъ случаѣ другая станція продолжаетъ передачу. Когда ни на той ни на другой станціи нѣтъ болѣе депешъ, то онѣ подаютъ другъ другу знакъ «ноль.»

24) Если, по случаю поврежденія, или по другой какой либо причинѣ, требуемое повтореніе не можетъ быть получено, то это не должно служить препятствіемъ къ доставленію депеши адресату.

25) Депеши, полученныя съ судовъ, передаются по назначенію посредствомъ сигналовъ коммерческаго сигнальнаго устава, если того

47549

требовало то судно, съ котораго депеша послана.

26) Когда этого требовано не было, депеши переводятся на общеупотребительный языкъ чиновникомъ семафорической почты, и передаются по назначенію.

VIII.

Ст. 12 конвенціи. 1) О времени прекращенія дѣйствія между двумя станціями, находящимися въ различныхъ Государствахъ и соединенными прямымъ проводомъ, объявляется станціею того Государства, котораго столица находится далѣе къ Западу.

2) Тоже правило примѣняется къ опредѣленію времени заключенія журналовъ и къ раздѣленію дежурствъ на станціяхъ съ постояннымъ дѣйствіемъ.

IX.

Ст. 13 конвенціи. 1) Обозначеніе направленія депеши, если оно включено въ число тарифныхъ словъ, должно быть написано и передано послѣ адреса.

2) Служебныя извѣщенія, относящіяся до депешъ уже переданныхъ, должны быть по возможности переданы на тѣ станціи, чрезъ которыя означенныя депеши проходили.

3) Если эти станціи имѣютъ возможность сдѣлать исполненіе, требуемое служебными извѣщеніями, то онѣ принимаютъ зависящія мѣры, чтобы избѣжать безполезной дальнѣйшей передачи такихъ извѣщеній.

X.

Ст. 14 конвенціи. 1) Депеши, которыя по случаю поврежденія линій пересылаются съ одной телеграфной станціи на другую по почтѣ, должны быть препровождаемы при вѣдомости.

2) Станція, получившая вѣдомость, увѣдомляетъ о ея полученіи по почтѣ, а по возстановленіи дѣйствія повторяетъ это извѣщеніе по телеграфу.

3) Когда депеша, въ случаяхъ, обозначенныхъ въ 14 статьѣ конвенціи, посылается непосредственно адресату, то къ ней должно быть прибавлено извѣщеніе о поврежденіи линіи.

4) Станція, передающая по телеграфу депешу, уже переданную другимъ способомъ, должна передать въ заглавіи слѣдующую отмѣтку: «Дубликатъ, переслана почтою въ . . . . . (названіе станціи, или имя адресата)»; эта отмѣтка дѣлается и на бланкѣ, доставляемомъ адресату.

XI.

Ст. 15 конвенціи. Если податель семафорической депеши внесъ плату за ея рекомендованіе, и если судно не было усмотрѣно, то семафоръ передаетъ о томъ подателю служебное извѣщеніе на 29-й день утромъ. Подателю предоставляется, по внесеніи имъ платы за особою депешу, передаваемую по воздушнымъ линіямъ, требовать, чтобы семафоръ продолжалъ предъявлять свою депешу въ продолженіе новаго тридцатидневнаго періода и т. д.; если же такое требованіе не послѣдуетъ, то на 30-й день депеша отлагается въ сторону.

XII.

Ст. 16 конвенціи. 1) Если податель беретъ обратно, или останавливаетъ свою депешу въ то время, когда ея передача еще не начата, то внесенная за депешу плата ему возвращается, за вычетомъ полуфранка въ пользу того управленія, гдѣ депеша была подана.

2) Если передача уже начата, то изъ внесенной за депешу платы остается въ пользу подлежащихъ управленій та часть платы, которая причитается за пространство, депешею уже пройденное. Излишекъ возвращается подателю.

3) Если депеша уже передана, то отправитель можетъ требовать ея пріостановленія не иначе, какъ новою депешею, на имя Начальника адресной станціи, и со внесеніемъ за эту депешу платы по тарифу; равнымъ образомъ, податель вноситъ плату и за отвѣтную депешу, если желаетъ получить извѣщеніе по телеграфу о результатѣ своего требованія.

4) Форма депешъ, отправляемыхъ въ этихъ случаяхъ станціею подачи, показана ниже (§ XXIV).

XIII.

Ст. 18 конвенціи. 1) Адресная станція имѣетъ право пересылать депеши по почтѣ въ слѣдующихъ случаяхъ:

a) Если способъ дальнѣйшаго отправленія не указанъ подателемъ въ депешѣ;

b) Если способъ отправленія, обозначенный въ депешѣ, несогласенъ съ тѣмъ способомъ, который, на основаніи статьи 17 конвенціи, введенъ и объявленъ въ томъ Государствѣ, гдѣ находится адресная станція;

c) Когда плата за доставленіе депеши должна быть требуема съ адресата, который уже прежде отказывался отъ уплаты подобныхъ издержекъ.

2) Если депеша, подлежащая дальнѣйшему отправленію въ казенномъ конвертѣ, не можетъ быть тотчасъ же сдана на почту, съ соблюденіемъ необходимыхъ при семъ формальностей, то, въ случаѣ немедленнаго отхода почты, она отправляется какъ обыкновенное письмо, и затѣмъ при первой возможности посылается дубликатъ, какъ оффиціальная бумага.

3) Депеши, адресованныя пассажирамъ судна, заходящаго въ портъ, доставляются имъ по возможности до высадки.

47549

XIV.

Ст. 19 конвенціи. 1)Если податель желаетъ, чтобы депеша была доставлена адресату въ собственныя руки, то онъ долженъ обозначить это въ адресѣ депеши.

2) Адресная станція прописываетъ эту отмѣтку на конвертѣ депеши и даетъ разсыльному приказаніе въ точности исполнить желаніе отправителя.

3) Если адресатъ депеши не найденъ, то адресная станція посылаетъ на станцію подачи служебное извѣщеніе по слѣдующей формѣ: «№ . . . . . de . . . . . adressée à . . . . . rue . . . . (обозначеніе города) destinataire inconnu». Въ этой служебной депешѣ адресъ получателя долженъ быть прописанъ слово въ слово, какъ онъ былъ полученъ.

4)Станція подачи свѣряетъ адресъ съ подлинною депешею и отвѣчаетъ адресной станціи только тогда, если дѣйствительно при передачѣ депеши произошла ошибка въ адресѣ.

5) Каждое телеграфное управленіе можетъ, по своему усмотрѣнію, предоставить своимъ станціямъ право сообщать означенныя служебныя извѣщенія подателямъ. Въ такомъ случаѣ податели могутъ исправить, пополнить или подтвердить адресъ не иначе, какъ посредствомъ новой депеши и со внесеніемъ за нее платы по тарифу; форма такой депеши показана ниже (XXIV).

XV.

Ст. 20 конвенціи. Правительственныя депеши должны быть отправляемы безусловно и не подлежатъ никакому контролю телеграфныхъ станцій.

XVI.

Ст. 23 конвенціи. Телеграфныя Управленія обязаны, согласно статьѣ 23 конвенціи, давать свѣдѣнія о депешахъ, или выдавать копіи съ нихъ только въ такомъ случаѣ, когда податели или адресаты съ точностію укажутъ день отправленія или полученія депешъ.

XVII.

Ст. 24 конвенціи. 1) Если податель требуетъ отвѣта на свою депешу,то онъ обязанъ послѣ текста и передъ подписью сдѣлать въ своей депешѣ отмѣтку: «отвѣтъ уплаченъ».

2) Въ этомъ случаѣ за отвѣтъ взимается плата, какъ за единичную депешу, переданную по тому же пути.

3) Податель можетъ впрочемъ дополнить отмѣтку слѣдующимъ образомъ: отвѣтъ уплаченъ (. . . . фр. . . . . ст.),и внести соотвѣтственную плату,согласно постановленіямъ статьи 24 конвенціи.

4) Служебное извѣщеніе, о которомъ упомянуто въ той же статьѣ, передается въ слѣдующей формѣ:

Paris de Berlin.—№ . . . . . —Date.
Réponse d'office à № . . . . de
Le destinataire a refusé . . . . (или) n'a pas été trouvé.

XVIII.

Ст. 25 и 26 конвенціи. Извѣщеніе о полученіи депеши, или служебное увѣдомленіе, слѣдующее за рекомендованною депешею, передается въ слѣдующей формѣ:

Paris de Berne—№ . . . . . Date . . . . .
— Dépêche №
Remise le - à - h - m - m. или s (или же причина недоставленія).

Увѣдомленія о полученіи депешъ получаютъ № по порядку той станціи, которая ихъ отправляетъ; относительно же передачи, съ ними слѣдуетъ поступать, какъ съ новыми депешами; они пользуются преимуществомъ въ очереди передачи, предоставленнымъ служебнымъ извѣщеніямъ передъ частными депешами.

XIX.

Ст. 28 конвенціи. 1) Первоначальное содержаніе депеши, назначенной для передачи вслѣдъ, должно быть вполнѣ передано по слѣдующимъ станціямъ назначенія и списано на бланкъ, доставляемый адресату; но въ заглавіи депеши (въ служебной отмѣткѣ) каждая станція помѣщаетъ послѣ словъ „передать вслѣдъ“ (faire suivre) только тѣ адресы, по которымъ депеши должны быть отправлены далѣе.

2) Упомянутыя, въ статьѣ 28 пунктѣ 4 конвенціи, требованія о дальнѣйшемъ отправленіи депешъ могутъ быть заявляемы по почтѣ.

3) Каждое телеграфное управленіе имѣетъ право дѣлать распоряженіе, чтобы въ случаяхъ возможности депеши передавались вслѣдъ за адресатами по свѣдѣніямъ, полученнымъ въ мѣстѣ ихъ жительства; хотя бы въ депешахъ и не заключалось о томъ никакого особаго указанія.

4) Международную плату за депеши, подлежащія передачѣ вслѣдъ, составляетъ та плата, которая причитается до первой адресной станціи, причемъ въ счетъ тарифныхъ словъ входитъ полный адресъ депеши.

XX.

Ст. 29 конвенціи. 1) При передачѣ депешъ, назначенныхъ двумъ или нѣсколькимъ адресатамъ, слѣдуетъ обозначать въ заглавіи число адресовъ.

2) Указаніе, о которомъ упомянуто въ статьѣ 29 пунктѣ 5 конвенціи, должно входить въ составъ адреса, слѣдовательно въ число тарифныхъ словъ.

3) Это указаніе должно быть помѣщено въ случайныхъ служебныхъ отмѣткахъ.

47549

XXI.

Ст. 35 конвенціи. 1) Отправитель долженъ сдѣлать въ подлинной депешѣ непосредственно послѣ адреса необходимыя указанія относительно направленія депеши, ея доставленія въ мѣсто жительства адресата, увѣдомленія о полученіи, рекомендованія, или передачи вслѣдъ за адресатомъ.

2) Слова, числа и знаки, прибавляемые станціею по служебной обязанности, не входятъ въ счетъ словъ.

XXII.

Ст. 36 конвенціи. Знакъ подчеркиванія передается прежде и послѣ подчеркутаго слова, или фразы;но за каждое подчеркнутое мѣсто прибавляется только одно лишнее слово: примѣръ: „*L'affaire est* urgente, *partez* sans retard»; 9 тарифныхъ словъ, т. е. 7 словъ и 2 знака подчеркиванія.

XXIII.

Ст. 38 конвенціи. 1) Названіе станціи подачи, число, часъ и минута отправленія депеши передаются по обязанности службы и обозначаются на бланкѣ, доставляемомъ адресату.

2) Отправитель можетъ включить въ текстъ своей депеши или всѣ эти отмѣтки, или нѣсколько изъ нихъ, и тогда онѣ входятъ въ счетъ словъ.

XXIV.

Ст. 39 конвенціи. 1) Депеши, обозначенныя въ статьѣ 39 конвенціи, имѣютъ слѣдующую форму: Paris de Berlin.—service taxé. Онѣ принадлежатъ къ разряду служебныхъ депешъ, обозначаются буквою A, и получаютъ № по порядку.

2) Адресатъ всякой депеши имѣетъ право требовать исправленія частей текста депеши, которыя ему кажутся сомнительными,и тогда онъ вноситъ: 1) за требованіе исправленія плату, которая причитается за единичную депешу и 2) за другую депешу плату, разсчитанную по числу словъ, коихъ повтореніе требуется.

3) Тоже право предоставлено подателю, если онъ имѣетъ поводъ предполагать, что его депеша была искажена.

4) Эта плата возвращается ему, если изъ повторенія окажется, что смыслъ депеши былъ искаженъ по винѣ телеграфныхъ станцій. Въ этомъ случаѣ адресная станція обязана возвратить плату безъ малѣйшаго замедленія.

5) Плата, полученная за передачу тарифныхъ служебныхъ депешъ, остается въ пользу того управленія, которое ее получило, и не включается въ международные разсчеты.

6) Станція, получившая депешу, въ которой изложено требованіе о пріостановленіи другой прежде полученной депеши, увѣдомляетъ станцію подачи о результатѣ требованія по почтѣ, если только подателемъ не была внесена плата за увѣдомленіе по телеграфу.

XXV.

Ст. 48 конвенціи. 1) Если деньги, взыскиваемыя адресною станціею, не уплачиваются, то убытокъ, отъ того происходящій, долженъ быть отнесенъ на ея счетъ, если только не было заключено особыхъ на сей предметъ договоровъ, согласно 64 статьѣ конвенціи.

2) Телеграфныя Управленія принимаютъ однако всѣ зависящія мѣры, чтобы деньги, не полученныя адресною станціею, были взысканы съ подателя депеши. Если взысканіе съ подателя произведено, то Управленіе, получившее плату, включаетъ ее въ разсчетъ съ подлежащимъ Управленіемъ.

XXVI.

Ст. 50 конвенціи. 1) Телеграфныя Управленія и станціи принимаютъ всѣ зависящія мѣры, чтобы уменьшить, по возможности, число служебныхъ безплатныхъ депешъ.

2) Свѣдѣнія, не имѣющія особенной экстренности, требуются и отправляются по почтѣ.

XXVII.

Ст. 51 конвенціи. 1) Всѣ требованія о возвратѣ платы за депеши должны быть представляемы тому Управленію, въ вѣдѣніи котораго находится станція подачи, и къ нимъ должны быть приложены подтверждающіе документы, а именно: письменное заявленіе адресной станціи, или адресата въ томъ случаѣ, если депеша не доставлена, или депешный бланкъ, доставленный адресату, если дѣло касается искаженной или замедленной депеши.

2) Податель,имѣющій жительство не въ томъ Государствѣ, гдѣ депеша была подана, можетъ представить свою просьбу подлежащему Управленію черезъ посредство другаго Управленія. Если затѣмъ просьба будетъ признана основательною, то Управленію, принявшему просьбу, поручается возвратить подателю деньги.

3) Возвратъ платы, за депеши недоставленныя по назначенію или недостигшія своей цѣли, производится на счетъ того Управленія, на линіяхъ котораго случились неисправности, послужившія поводомъ къ жалобѣ подателя.

4) Въ случаѣ замедленія депеши, право на возвратъ платы безспорно, когда депеша дошла до мѣста назначенія не скорѣе,чѣмъ могла быть тамъ получена при пересылкѣ ея почтою.

5) Возвратъ полной платы за депеши производится на счетъ тѣхъ управленій, по винѣ коихъ произошло замедленіе.

6) Въ случаѣ искаженія депеши при передачѣ, Управленіе, которому подвѣдомственна станція

47549

подачи, сообщаетъ требованіе подателя о возвратѣ платы подлежащимъ управленіямъ, въ томъ только случаѣ, когда окажется, что депеша искажена въ такой степени, что не могла исполнить своей цѣли. Оно опредѣляетъ какъ ошибки, вслѣдствіе которыхъ депеша не достигла своей цѣли, такъ и доли платы, подлежащія на счетъ разныхъ управленій, по числу означенныхъ ошибокъ.

7) За ошибки, происшедшія въ нерекомендованныхъ депешахъ, принятыхъ въ видѣ снисхожденія, на основаніи § 7 статьи V настоящей инструкціи, плата не возвращается.

8) Доля платы, причитающаяся къ возврату за слово послѣдовательно передававшееся въ искаженномъ видѣ на линіяхъ различныхъ управленій, падаетъ на счетъ перваго изъ нихъ.

9) При передачѣ на аппаратѣ Морзе, ошибки, происходящія отъ неисправленія ея при обратной передачѣ, падаютъ на отвѣтственность передающей станціи. Когда установленная провѣрка не была сдѣлана не смотря на требованіе передающей станціи, то ошибка падаетъ на отвѣтственность принимающей станціи. Обѣ станціи отвѣтствуютъ въ томъ случаѣ, когда установленная провѣрка не была сдѣлана станціею, принимавшею депешу, а передающая станція этой провѣрки не требовала.

10) При передачѣ на аппаратѣ Юза, принимающая станція отвѣтствуетъ за ошибки, исправленныя при провѣркѣ, если эта станція не приняла во вниманіе этихъ исправленій. Ошибки, сдѣланныя въ числахъ, коихъ обязательная провѣрка не была сдѣлана, падаютъ на отвѣтственность передающей станціи. Обѣ станціи отвѣтствуютъ, если ошибка произошла отъ неодновременности оборотовъ въ аппаратахъ.

11) Жалобы, передаваемыя однимъ управленіемъ другому, пересылаются съ приложеніемъ всѣхъ относящихся до нихъ бумагъ или писемъ, въ подлинникахъ или въ копіяхъ.

12) Когда жалоба будетъ признана основательною, то управленіе, на станціи котораго депеша была подана, немедленно возвращаетъ деньги, не ожидая отзывовъ подлежащихъ управленій.

XXVIII.

Ст. 54 конвенціи. 1) При разсчетѣ съ другими Государствами, равно при опредѣленіи средней платы, о которой упомянуто въ статьѣ 54 конвенціи, принимается въ основаніе плата, слѣдующая по тарифамъ, не принимая во вниманіе ошибки, происшедшія при тарификаціи депешъ.

2) Во всякомъ случаѣ число словъ, объявленное станціею подачи, служитъ основаніемъ при исчисленіи платы за депеши, за исключеніемъ того случая, когда это число было исправлено по соглашенію съ пріемною станціею.

3) Для опредѣленія средней платы составляется полный мѣсячный разсчетъ, въ который включаются всѣ добавочныя платы за каждую депешу въ отдѣльности; общій итогъ, выведенный для каждаго Государства за полный мѣсяцъ раздѣляется на число депешъ; полученное частное число покажетъ среднюю плату, причитающуюся за каждую депешу въ послѣдующихъ разсчетахъ до новаго пересмотра. Этотъ пересмотръ дѣлается ежегодно или по истеченіи 3-хъ мѣсяцевъ по требованію одного изъ участвующихъ Государствъ.

XXIX.

Ст. 57 конвенціи. 1) Обмѣнъ ежемѣсячныхъ разсчетовъ производится до истеченія четверти года, слѣдующей послѣ того мѣсяца, за который разсчеты составлены.

2) Ревизія этихъ разсчетовъ должна быть произведена не позже 6-ти мѣсяцевъ со дня ихъ отправленія. Управленіе, неполучившее въ этотъ промежутокъ времени никакого ревизіоннаго замѣчанія, считаетъ разсчетъ признаннымъ совершенно правильнымъ.

3) Мѣсячные разсчеты признаются правильными безъ ревизіи, если разница въ окончательныхъ итогахъ, выведенныхъ двумя участвующими управленіями, не превосходитъ 1% дебета управленія, составившаго разсчетъ.

4) Дополнительныя требованія по разсчетамъ за депеши, отъ подачи коихъ прошло болѣе года, не принимаются.

XXX.

Ст. 60 конвенціи. 1) Особая Коммисія созывается управленіемъ того Государства, въ предѣлахъ коего происходила послѣдняя конференція.

2) Въ случаѣ, если какое либо управленіе не найдетъ возможнымъ назначить особаго уполномоченнаго для участія въ этомъ собраніи, оно можетъ возложить на одного изъ членовъ Коммисіи обязанность защищать его интересы и заявить о его намѣреніяхъ.

3) Вопросы рѣшаются по большинству голосовъ, причемъ каждый изъ присутствующихъ членовъ можетъ располагать только однимъ голосомъ,

4) Коммисія избираетъ Предсѣдателя, который, въ случаѣ раздѣленія голосовъ по ровну, даетъ перевѣсъ той сторонѣ, къ которой присоединится.

5) Управленіе Государства, въ предѣлахъ коего происходила послѣдняя конференція, объявляетъ о принятомъ рѣшеніи всѣмъ прочимъ управленіямъ.

XXXI.

Ст. 61 конвенціи. Общіе расходы по учрежденію Международнаго Секретаріата не должны на первый

47549

годъ превышать суммы въ 40.000 франковъ. Сумма эта можетъ быть въ послѣдствіи увеличена съ общаго согласія участвующихъ сторонъ.

Управленіе, назначаемое, согласно статьѣ 61 конвенціи, для управленія Международнымъ Секретаріатомъ, будетъ наблюдать за расходами, выдавать потребныя авансовыя суммы и составлять годовой отчетъ, который будетъ сообщаться всѣмъ участвующимъ управленіямъ.

Всѣ договаривающіяся или приступившія Государства, относительно распредѣленія падающихъ на ихъ долю расходовъ, раздѣляются на 6 классовъ, и каждое участвуетъ въ платежѣ соотвѣтствующимъ числомъ единицъ общаго расхода, а именно:

1-й	классъ	25	единицами.
2-й	—	20	—
3-й	—	15	—
4-й	—	10	—
5-й	—	5	—
6-й	—	3	—

Эти коэфиціенты умножаются на число Государствъ каждаго класса, и сумма полученныхъ такимъ образомъ произведеній образуетъ число единицъ, на которое должна быть раздѣлена сумма общаго расхода. Частное число показываетъ размѣръ единицы расхода.

XXXII.

Ст. 61 конвенціи. Управленія договаривающихся Государствъ сообщаютъ другъ другу всѣ данныя, относящіяся къ ихъ внутреннему управленію и увѣдомляютъ о всѣхъ усовершенствованіяхъ, въ немъ послѣдовавшихъ.

Такія свѣдѣнія сообщаются вообще чрезъ посредство Международнаго Секретаріата; но экстренныя свѣдѣнія, въ особенности же увѣдомленія о поврежденіи линій, передаются непосредственно между подлежащими управленіями по телеграфу.

Сказанныя управленія посылаютъ Международному Секретаріату по почтѣ, франкированными письмами, свѣдѣнія о всѣхъ распоряженіяхъ, относящихся до составленія и измѣненія, какъ внутреннихъ, такъ и международныхъ тарифовъ, открытія новыхъ линій, упраздненія существующихъ линій, имѣющихъ вліяніе на порядокъ международной службы; наконецъ свѣдѣнія объ открытіи и закрытіи станцій и измѣненіи на нихъ службы.

Они препровождаютъ ему въ началѣ каждаго года, сколь возможно подробныя статистическія таблицы о движеніи корреспонденціи, состояніи линій, числѣ станцій и аппаратовъ и проч. Эти таблицы составляются по указаніямъ Международнаго Секретаріата, который разсылаетъ для этой цѣли заготовленныя формы.

Они посылаютъ также Секретаріату по два экземпляра различныхъ печатаемыхъ ими изданій.

Сверхъ того Международному Секретаріату сообщаются свѣдѣнія, касающіяся мѣръ, введенныхъ, въ видѣ опыта, по различнымъ частямъ службы.

XXXIII.

Ст. 61 конвенціи. Независимо отъ спеціальныхъ свѣдѣній, которыя Международный Секретаріатъ обязанъ сообщать всѣмъ управленіямъ, онъ пользуется статистическими и другими предоставленными въ его распоряженіе данными, для изданія журнала, о которомъ упомянуто въ статьѣ 61.

Онъ долженъ быть во всякое время въ готовности доставить управленіямъ договаривающихся Государствъ всѣ необходимыя спеціальныя свѣдѣнія по вопросамъ, касающимся международнаго телеграфнаго дѣла.

Онъ составляетъ о своихъ дѣйствіяхъ ежегодный отчетъ, сообщаемый всѣмъ управленіямъ договаривающихся Государствъ.

Дѣйствія сказаннаго Секретаріата подвергаются также ревизіи и оцѣнкѣ конференцій, предусмотрѣнныхъ въ статьѣ 62 конвенціи.

XXXIV.

Ст. 61 конвенціи. Учрежденіе Международнаго Секретаріата, согласно условіямъ, опредѣленнымъ въ статьѣ 61 конвенціи, возлагается на Телеграфное Управленіе Швейцарскаго Союза.

Договорившіяся Государства, относительно участія, которое они принимаютъ въ расходахъ, распредѣляются на 6 классовъ, упомянутые въ статьѣ XXXI, какъ ниже слѣдуетъ:

1-й классъ: Сѣверная Германія, Австрія и Венгрія, Франція, Великобританія, Италія, Россія, Турція;

2-й классъ: Испанія;

3-й классъ: Бавaрія, Бельгія, Нидерланды, Соединенныя Княжества, Швеція;

4-й классъ: Норвегія, Персія, Швейцарія, Виртембергъ;

5-й классъ: Баденъ, Данія, Греція, Португалія, Сербія;

6-й классъ: Церковная Область, Люксембургъ.

Настоящая инструкція, служащая дополненіемъ къ постановленіямъ Парижской Конвенціи, пересмотрѣнной въ Вѣнѣ, войдетъ въ дѣйствіе 1 Января 1869 года.

Учинено въ Вѣнѣ, 21 Іюля 1868 года.

Шовенъ.	*Ягершмидтъ.*
Брунперъ.	*Графъ Дюрнгеймъ.*
Такачъ.	*Гольдсмитъ.*
Циммеръ.	*Гловеръ.*
Швердъ.	*Өемистоклъ Метакса.*
Гумбартъ.	*Эрнестъ д'Амико.*
Фасіо.	*Кав. Ферд. Шеферъ.*
Венишъ.	*Нильсенъ.*
Фаберъ.	*Старинъ.*
Л. М. де Торносъ.	*Людересъ, за Персію.*

Валентинъ Эваристъ до Рего. *Л.Куршодъ.*
Иванъ Фальконо. *Г. Серпо.*
Людерсъ, за Россію. *Клейнъ.*
Младенъ З. Радойковичъ. *Шрагъ.*
Брендстремъ.

Къ № 47552.—1869 Іюля 26.

Приложеніе къ § 8-му.

Техническія условія для составленія проекта Скопинской желѣзной дороги.

Содержаніе проекта.

Общій проектъ дороги долженъ заключать въ себѣ: топографическій планъ и продольную профиль дороги, съ показаніемъ мѣстъ искуственныхъ сооруженій и размѣщенія станцій; поперечную профиль, подробную объяснительную записку и разцѣночную вѣдомость.

Детальные проекты, въ томъ числѣ и типы искуственныхъ сооруженій, строеній, подвижнаго состава и проч., должны быть сопровождены всѣми необходимыми описаніями, исчисленіями и спесификаціями.

Начертаніе линіи и поперечная профиль.

На главномъ пути не должно быть кривыхъ частей, описанныхъ радіусомъ менѣе 300 сажень.

Длина прямыхъ частей дороги между двумя кривыми, обращенными въ противуположныя стороны, должна быть не менѣе 100 сажень.

Продольные склоны не должны превышать $0,_{008}$.

Склоны въ $0,_{008}$ не должны быть допускаемы безъ крайней надобности, особенно же на большихъ протяженіяхъ безъ площадокъ.

Между двумя продольными склонами, направленными въ противуположныя стороны, продольная профиль дороги должна быть горизонтальною по длинѣ не менѣе 100 сажень.

Главные и разъѣздные пути на станціяхъ должны быть горизонтальные и длина станціонныхъ площадокъ не менѣе 500 сажень.

Земляное полотно дороги должно быть устроено для одного рельсоваго пути, шириною въ $2,_{7\frac{1}{2}}$ сажени; но въ выемкахъ глубиною менѣе 1 сажени земляное полотно должно быть сдѣлано шириною для двухъ путей.

Мосты.

Наибольшее напряженіе на квадр. дюймъ поперечнаго сѣченія желѣза въ фермахъ мостовъ допускается: въ раскосныхъ мостахъ—для сжатія и вытягиванія въ полсахъ, для вытягиванія въ раскосахъ, и для смиванія въ стыкахъ—236 пуд., для скалыванія въ заклепкахъ—200 пуд., въ балочныхъ мостахъ и въ поперечныхъ балкахъ раскосныхъ мостовъ—200 пудовъ.

Верхнее строеніе.

47552

Нижній балластный слой дѣлается изъ гравія, или изъ чистаго неглинистаго песку, и долженъ имѣть толщины восемнадцамъ сотыхъ сажени ($0,_{18}$), а верхній слой балласта долженъ быть изъ щебня или крупнаго гравія (послѣднее въ томъ случаѣ, когда и нижній слой сдѣланъ изъ гравія) и имѣть толщину четыре сотыхъ сажени ($0,_{04}$).

Поперечины, числомъ по 1.400 штукъ на версту одиночнаго пути, употребляются изъ круглаго сосноваго или дубоваго лѣса, продольно распиленнаго, діаметръ коего долженъ быть отъ тринадцати до четырнадцати съ половиною сотыхъ сажени (отъ $0,_{13}$ до $0,_{14\frac{1}{2}}$). Поперечины эти должны быть длиною не менѣе одной съ четверью сажени ($1,_{25}$).

Формы рельсовъ и скрѣпленія ихъ должны быть опредѣлены детальными чертежами въ настоящую величину.

Ширина рельсовой колеи должна быть 5 футовъ.

Станціи.

Станцій на дорогѣ, при длинѣ ея до 33-хъ верстъ, должно быть устроено не менѣе 2-хъ.

Изъ нихъ.

II-го класса (въ Скопинѣ) . . . . . 1.
IV-го — . . . . . 1.

Въ мѣстѣ соединенія Скопинской желѣзной дороги съ Рязанско-Козловскою, дозволяется имѣть общими пассажирское зданіе и другія сооруженія, если они, по соглашенію Обществъ соединяемыхъ дорогъ, утвержденному Министромъ Путей Сообщенія, мотутъ безъ неудобствъ быть общими. Въ противномъ случаѣ станція и зданія въ пунктѣ соединенія имѣютъ быть устроены Обществомъ Скопинской желѣзной дороги по отдѣльному проекту.

Внутреннее помѣщеніе пассажирскихъ зданій собственно для пассажировъ и для станціонной службы (не считая квартиръ для служащихъ) должно быть:

На станціи II класса не менѣе 130 кв. саж.
— — IV — — — 35 — —

Станціонные дворы и подъѣзды къ нимъ должны быть вымощены булыжнымъ камнемъ или шоссированы.

Подвижной составъ.

Вѣсъ порожнихъ товарныхъ паровозовъ долженъ быть не менѣе 31 тонны (безъ тендера).

Паровозы должны быть проектированы такъ, чтобы въ нагруженномъ ихъ состояніи не приходилось болѣе 12 тоннъ на каждую ось.

Цилиндры у паровозовъ должны быть наружные, а рамы внутреннія. Кипятильныя трубы должны быть латунныя. Колеса паровозовъ и тендеровъ должны быть желѣзныя съ шинами изъ литой стали. Рессоры должны быть также изъ литой стали. Топки изъ красной мѣди.

Паровозы, кромѣ собственнаго вѣса и вѣса тендера, должны, въ лѣтнее время, подымать на уклонъ въ $0,_{008}$, со скоростью 15 верстъ въ часъ, поѣзды изъ 25-ти товарныхъ вагоновъ, нагруженный каждый по 600 пудовъ (кромѣ тары), или всего 25.000 пуд. вѣса поѣзда.

Пассажирскіе и багажные вагоны должны быть шестиколесные, съ стальными рессорами.

Пассажирскіе вагоны должны имѣть продольный проходъ и быть снабжены ватерклозетами; а зимою должны быть отапливаемы.

*

47355 Товарные вагоны и платформы могутъ быть четырехъколесные. Кузовъ крытыхъ товарныхъ вагоновъ (петормазныхъ) долженъ имѣть внутреннiе размѣры не менѣе 21 фута въ длину, 9 футъ въ ширину и 7⅔ фута высоты.

Длина и ширина платформъ должна быть одинаковая съ крытыми товарными вагонами.

Товарные вагоны и платформы должны вообще удовлетворять условiямъ, изложеннымъ въ постановленiи Министра Путей Сообщенiя отъ 18 Января 1869 года, № 25.

Продольные рамные брусья у вагоновъ и платформъ должны быть желѣзные, а буферные и другiе поперечные брусья дубовые.

Подвѣсныя рессоры должны быть на серьгахъ.

Платформы и товарные вагоны должны быть приспособлены для перевозки войскъ и имѣть всѣ для сего приспособленiя въ количествѣ и по чертежамъ, какiе будутъ установлены Правительствомъ.

Не менѣе ⅓ части пассажирскихъ и ¼ части товарныхъ вагоновъ должны быть снабжены тормазами.

Подписали:

Управляющiй Министерствомъ Финансовъ, Генералъ-Адъютантъ Грейгъ и Управляющiй Министерствомъ Путей Сообщенiя, Инженеръ Генералъ-Лейтенантъ Баронъ Дельвигъ.

Потомственный Почетный Гражданинъ, С.-Петербургскiй 1-й гильдiи купецъ Абрамъ Моисеевъ Варшавскiй.

Къ № 47355.—Iюля 26.

Вѣдомость о цѣнахъ, по которымъ акцiи, облигацiи и паи промышленныхъ обществъ, товариществъ, компанiй и другiя процентныя бумаги принимаются въ закладъ для обезпеченiя разсрочиваемаго платежа акциза за вино въ Имперiи и Царствѣ Польскомъ на второе полугодiе 1869 года.

№№	Названiе.	Цѣна. Рубли.	Коп.
	а) Гарантированныя Правительствомъ.		
1	4½% Облигацiи Главнаго Общества Россiйскихъ Желѣзныхъ Дорогъ . . .	335	50
2	Акцiи того же Общества	98	—
3	Акцiи Общества Рижско-Динабургской желѣзной дороги	92	—
4	Акцiи Общества Волжско-Донской желѣзной дороги	70	—
5	Акцiи Общества Московско-Рязанской желѣзной дороги	201	50
6	Акцiи Общества Варшавско-Терес-польской желѣзной дороги	76	—
7	Облигацiи того же Общества	69	50
8	Акцiи Общества фабрично-Лодзинской желѣзной дороги	67	50
9	Облигацiи Общества Рязанско-Козловской желѣзной дороги	139	50
10	Облигацiи Николаевской желѣзной дороги	74	—
11	Облигацiи Курско-Кiевской желѣзной дороги за 200 талеровъ	133	50
12	Облигацiи Общества Орловско-Витебской желѣзной дороги	453	50
13	Облигацiи Общества Курско-Харьковской желѣзной дороги:		
	За 200 тал.	131	—
	— 1.000 гульд.	377	—
	— 100 фун. ст.	445	—
14	Акцiи Общества Шуйско-Ивановской желѣзной дороги	97	50
15	Облигацiи того же Общества за 200 талеровъ	128	50
	б) Негарантированныя.		
1	Закладные листы Земскаго Банка Херсонской губернiи	59	—
2	5% Облигацiи С.-Петербургскаго городскаго кредитнаго Общества за 100 рублей	77	50
3	5% Облигацiи Московскаго Городскаго кредитнаго Общества за 100 рублей.	77	—
4	Акцiи Россiйско-Американской Компанiи	100	—
5	Акцiи 1-го страховаго отъ огня Общества	255	—
6	Акцiи 2-го страховаго отъ огня Общества	83	50
7	Акцiи Общества освѣщенiя газомъ С.-Петербурга	58	—
8	Акцiи Общества Россiйской бумагопрядильной мануфактуры	99	50
9	Акцiи Общества застрахованiя пожизненныхъ доходовъ и капиталовъ .	53	50
10	Акцiи Общества Царскосельской желѣзной дороги	32	—
11	Паи страховаго отъ огня Общества «Саламандра»	125	—
12	Паи пароходнаго Общества по Волгѣ.	135	—
13	Паи Компанiи морскаго, рѣчнаго и сухопутнаго страхованiя и транспор-		

47355

№№	Названіе.	Цѣна. Рубли.	Коп.
	тированія кладей подъ фирмою «Надежда»	98	—
14	Акціи пароходнаго Общества по Волгѣ «Меркурій»	119	—
15	Акціи Камско-Волжскаго пароходнаго Общества	109	50
16	Акціи Русскаго Общества Пароходства и Торговли	293	50
17	Акціи С.-Петербургскаго страховаго отъ огня Общества	99	50
18	Акціи Московскаго страховаго отъ огня Общества	120	50
19	Акціи Общества Столичнаго освѣщенія	72	—
20	Акціи С.-Петербургскаго частнаго Коммерческаго Банка	175	—
21	Акціи пароходства по Дону и Азовскому морю	55	—
22	Акціи Общества Московско-Ярославской желѣзной дороги	112	50
23	Закладные листы Общества Взаимнаго Поземельнаго кредита за 100 рублей.	86	50
24	Разрѣшенные къ выпуску Высочайшими повелѣніями, 8 Марта 1861 года (36719 а) и 14 Іюня 1863 года (39736 а), 5½% Облигаціи Рижской Городской кассы (лит. А и С) за 1.000 рублей . .	696	—
25	Акціи Общества судоходства и пароходства «Дельфинъ»	40	—

№№	Названіе.	Цѣна. Рубли.	Коп.
2	Облигаціи, такъ называемыя, частичныя, въ 500 злотыхъ Польскихъ . . .	78	50
3	4% казенныя облигаціи за 100 рублей.	60	50
4	5% цертификаты Польскаго Банка лит. В въ 200 злотыхъ Польскихъ: съ купонами	25	50
	Безъ купоновъ	20	50
5	Акціи Варшавско-Бромбергской желѣзной дороги за 100 рублей	51	50
	б) Негарантированныя.		
1	Акціи Варшавско-Вѣнской желѣзной дороги за 100 рублей	33	50

Вѣдомость о цѣнахъ, по которымъ акціи, облигаціи и другія процентныя бумаги Царства Польскаго принимаются въ закладъ для обезпеченія разсрочиваемаго платежа акциза за вино въ Царствѣ Польскомъ на второе полугодіе 1869 года.

№№	Названіе.	Цѣна. Рубли.	Коп.
	а) Гарантированныя Правительствомъ.		
1	4% закладные листы Земскаго Кредитнаго Общества Царства Польскаго, III выпуска:		
	Первой серіи за 100 руб.	65	—
	Второй серіи за 100 —	62	—

47566 *Къ № 47566.—1869 Августа 8.*

№ 1.

Страховая вѣдомость частнымъ строеніямъ такой-то станицы (или волости), такого-то округа земли войска Донскаго.

За трехлѣтіе 186 —187

№ дома.	Названіе станицъ (или селъ, деревень) и имена домохозяевъ.	Означеніе строеній.	Сумма, въ которую оцѣнены строенія при застрахованіи.		Сумма, въ которой обезпечивается строеніе.		Сумма страховыхъ платежей, которая должна быть вносима владѣльцемъ имущества ежегодно.	
			Серебромъ.					
			Рубли.	Коп.	Рубли.	Коп.	Рубли.	Коп.
	Станицы Манычской Хорунжаго Петра Форопонова.	Деревянные: домъ, амбаръ, сарай.						
	и такъ далѣе.							
	или							
	Села Покровскаго Степана Дмитріева.	Каменный домъ, деревянные: амбаръ, сарай.						
	и такъ далѣе.							

№ 2.

Страховая вѣдомость общественнымъ, застрахованнымъ отъ огня, строеніямъ по такой-то станицѣ (или волости), такого-то округа земли войска Донскаго.

За трехлѣтіе 186 —187

№	Наименованіе станицъ (или селъ и деревень).	Число застрахованныхъ общественныхъ домовъ.	Въ какую сумму застрахованы.	Сколько слѣдуетъ внести страховыхъ премій.	
				Рубли.	Коп.
	Станицы Преображенской.				
	Деревня Семеновка. или и такъ далѣе.				
	Итого по такой-то волости				

Къ № 47593.—1869 Августа 19.

47593

Высочайше утвержденное, 19 Августа 1869 года, описаніе измѣненія въ формѣ обмундированія нижеровъ, гражданскихъ чиновниковъ, медиковъ и аудиторовъ Министерства Путей Сообщенія, коимъ присвоенъ мундиръ военнаго покроя.

§ 1. Въ формѣ обмундированія помянутыхъ чиновъ Министерства, коимъ присвоенъ мундиръ военнаго покроя, плечевые погоны отнынѣ отмѣняются, а въ замѣнъ оныхъ знаки для отличія чиновъ переносятся на воротники мундировъ, вицъ-мундировъ, сюртуковъ, плащей и шинелей, согласно правиламъ, изложеннымъ въ нижеслѣдующихъ параграфахъ.

I. О знакахъ для отличія чиновъ на воротникахъ мундировъ и вицъ-мундировъ.

§ 2. На воротникахъ мундировъ отличія чиновъ обозначаются позолоченными звѣздочками.

§ 3. Звѣздочки, соотвѣтствуя чинамъ, располагаются въ томъ видѣ, что первая изъ нихъ помѣщается въ верхнемъ углу воротника, въ равномъ разстояніи отъ сторонъ, образующихъ уголъ; вторая — въ нижнемъ углу воротника; третья—возлѣ второй, образуя съ сею послѣднею основаніе равноугольнаго треугольника, вершину котораго составляетъ первая звѣздочка.

§ 4. Для болѣе несомнѣннаго отличія чиновъ генеральскихъ, штабъ и оберъ-офицерскихъ установляется въ самыхъ звѣздочкахъ соотвѣтственное сему различіе относительно ихъ формы и величины, такъ: звѣздочки для чиновъ генеральскихъ, до чина Статскаго Совѣтника включительно, должны быть шитыя канителью съ блестками въ размѣрѣ $^{3}/_{8}$ вершка въ діаметрѣ; для чиновъ штабъ-офицерскихъ, до чина Коллежскаго Ассесора включительно, металлическія матовыя съ поперечною насѣчкою, такого же размѣра, какъ и предыдущія; для чиновъ оберъ-офицерскихъ металлическія гладкія, въ размѣрѣ $^{3}/_{8}$ вершка въ діаметрѣ.

§ 5. Относительно числа звѣздочекъ, по чинамъ, наблюдаются правила, установленныя для гражданскихъ чиновъ военнаго вѣдомства, а именно: чину Дѣйствительнаго Тайнаго Совѣтника не полагается ни одной звѣздочки, чину Тайнаго Совѣтника — 3, Дѣйствительнаго Статскаго Совѣтника—2, Статскаго Совѣтника—1, чину Коллежскаго Совѣтника — ни одной, Надворнаго Совѣтника — 3, Коллежскаго Ассесора—2, чину Титулярнаго Совѣтника—ни одной, Коллежскаго Секретаря—3, Губернскаго Секретаря—2 и Коллежскаго Регистратора—1.

§ 6. Самые воротники мундировъ остаются по прежнему въ томъ видѣ, въ какомъ они присвоены, соотвѣтственно различнымъ чинамъ или должностямъ по разрядамъ мундировъ.

§ 7. Правила, здѣсь изложенныя, относятся равнымъ образомъ и до формы вицъ-мундировъ, коимъ таковые присвоены.

II. О знакахъ для отличія чиновъ на воротникахъ сюртуковъ, плащей и шинелей.

§ 8. На воротникахъ сюртуковъ, плащей и шинелей отличіе чиновъ обозначается клапанами изъ такихъ же галуновъ, какіе первоначально были положены для плечевыхъ погоновъ.

§ 9. Ширина помянутыхъ въ предыдущемъ параграфѣ галунныхъ клапановъ отнюдь не должна превосходить ширины первоначально установленнаго размѣра, то есть $^{5}/_{8}$ вершка; длина же самыхъ клапановъ полагается въ 2 вершка.

§ 10. Форма звѣздочекъ на галунныхъ клапанахъ полагается та же, какая опредѣлена выше сего § 4 для воротниковъ мундировъ и вицъ-мундировъ.

§ 11. Равнымъ образомъ и число звѣздочекъ, по чинамъ, остается въ настоящемъ случаѣ то же, какое назначено выше сего § 5 для отличія чиновъ на воротникахъ мундировъ и вицъ-мундировъ.

§ 12. Звѣздочки размѣщаются на галунныхъ клапанахъ въ рядъ вдоль средней линіи галуна, какъ установлено нынѣ для галунныхъ клапановъ въ формѣ гражданскихъ чиновъ военнаго вѣдомства.

§ 13. На воротникахъ плащей и шинелей помѣщается, на задней части клапана, пуговица большаго размѣра.

§ 14. На зимнихъ воротникахъ плащей и шинелей галунные клапаны нашиваются: а) на мерлушковомъ воротникѣ зимняго плаща — поверхъ мѣха, точно также какъ на лѣтнемъ; б) на воротникахъ же зимнихъ шинелей — на сукнѣ подъ мѣховою опушкою такъ, чтобы мѣховая опушка не закрывала клапана.

III. О цвѣтѣ сукна, выпушкѣ и подкладкѣ на плащахъ и шинеляхъ.

§ 15. Въ замѣнъ сѣраго сукна для плащей и шинелей въ формѣ обмундированія чиновъ Министерства Путей Сообщенія, коимъ присвоенъ мундиръ военнаго покроя, полагается впредь сукно черное; выпушки и подкладки остаются въ прежнемъ видѣ и безъ измѣненія.

47599 *Къ № 47599.—1869 Августа 22.*

47406

Высочайше утвержденная, 22 Августа 1869 года, штатная вѣдомость о числѣ строевыхъ унтеръ-офицеровъ и рядовыхъ, какое полагается содержать по штату въ уѣздныхъ командахъ Рязанской губерніи.

Наименованіе командъ.	Число командъ.	
	Унтеръ-офицеровъ.	Рядовыхъ.
Зарайская	7	80
Касимовская	8	105
Раненбургская	9	105
Егорьевская	9	100
Скопинская	7	90
Сапожковская	7	85
Итого	47	565

Къ № 47406.—1869 Августа 25.

Дополненіе, обнародованной при указѣ Правительствующаго Сената 5 Апрѣля 1866 года, записки о разграниченіи проступковъ, подходящихъ подъ правила, изложенныя въ статьяхъ 77 и 87 Устава о наказаніяхъ, налагаемыхъ Мировыми Судьями, составленное по поводу изданія Высочайше утвержденныхъ, 3 Октября 1867 года (44997), правилъ для плаванія судовъ по рѣкамъ Волгѣ и Камѣ.

Редакція подлежащихъ дополненію пунктовъ записки.	Вновь предполагаемая редакція съ дополненіемъ.
По статьѣ 77.	
1. Употребленіе судовъ ненадлежащей конструкціи, или въ размѣрѣ большемъ противъ тѣхъ, которыя предписаны для судовъ и плотовъ въ разныхъ мѣстахъ судоходства; плаваніе судовъ большей конструкціи съ грузомъ, связанныхъ по два и болѣе тамъ, гдѣ сіе недозволено, а равно и проводъ къ шлюзамъ плотовъ, превосходящихъ указанную мѣру. I ч. XII Т. Свода Зак., Уст. Пут. Сообщ. ст. 88, 95, 97—99, 125, 126, 138, 205, 233; II п. IV дополн. Инстр. Нач. Судоходн. дист., прил. къ ст. 44; дополн. къ ст. 89, п. п. 4, 5, 29 30, 32 и 33; прил. къ ст. 242.	1. Употребленіе судовъ ненадлежащей конструкціи, или въ размѣрѣ большемъ противъ тѣхъ, которыя предписаны для судовъ и плотовъ въ разныхъ мѣстахъ судоходства; плаваніе судовъ большей конструкціи съ грузомъ, связанныхъ по два и болѣе, тамъ, гдѣ сіе не дозволено, а равно и проводъ къ шлюзамъ плотовъ, превосходящихъ указанную мѣру. Переходъ по рѣкѣ Волгѣ кабестанами и конными машинами чрезъ перекаты съ буксиромъ (связью судовъ) шире 12-ти и длиннѣе 200 саженъ, включая сюда длину самыхъ кабестановъ и конныхъ машинъ. I ч. XII Т. Свода Зак. Уст. Пут. Сообщ. ст. 88, 95, 97—99, 125, 126, 138, 205, 233; II п. IV дополн. Инстр. Начальн. Судоходн. дист., прилож. къ ст. 44; дополн. къ ст. 89, п. п. 4, 5, 29, 30, 32 и 33, прил. къ ст. 242, и Выс. утв. правилъ для плаванія судовъ по Волгѣ и Камѣ § 48.

2. Недостатокъ на судахъ, во время сплавовъ съ грузомъ карауановъ, самонужнѣйшихъ снастей, лодокъ и т. п.; употребленіе веревокъ втораго сорта, вмѣсто перваго, а также ненадлежащихъ причальныхъ, завозныхъ и для удержанія якоря канатовъ, равно слабый причалъ судовъ, ежели вслѣдствіе сего судно будетъ сорвано съ причала.

I ч. XII Т. Свода Зак. Уст. Пут. Сообщ. ст. 156, 203; примѣч. къ 6 п. 1 Общ. Инстр. Нач. Суд. дист. по Волгѣ; 10 п. II ч. Инстр. Морш. Нач. Суд. дист. прил. къ ст. 44 и 8 п. прил. къ ст. 86 п. п. 7, 11, 17, 38; прил. къ ст. 242.

2. Недостатокъ на судахъ, во время сплавовъ съ грузомъ карауановъ, самонужнѣйшихъ снастей, лодокъ и т. п.; употребленіе веревокъ втораго сорта, вмѣсто перваго, а также ненадлежащихъ причальныхъ, завозныхъ и для удержанія якоря канатовъ; равно слабый причалъ судовъ, ежели вслѣдствіе сего судно будетъ сорвано съ причала. При судоходствѣ по рѣкамъ Волгѣ и Камѣ несоблюденіе правилъ объ отличительныхъ огняхъ, а также непомѣніе буйковъ надъ завезенными якорями. **47406**

I ч. XII Т. Свода Зак. Уст. Пут. Сообщ. ст. 156, 203; примѣч. къ 6 п. 1 Общ. Инстр. Нач. Суд. дист. по Волгѣ; 10 п. II ч. Инстр. Морш. Нач. Суд. дист. прил. къ ст. 44 и 8 п. прил. къ ст. 86 п. п. 7, 11, 17, 38; прил. къ ст. 242, и Выс. ут. правилъ по Волгѣ и Камѣ §§ 10—17 и 34; ср. ниже п. 1 (по ст. 87).

8. Самовольное нарушеніе порядка, предписаннаго въ нѣкоторыхъ мѣстахъ для слѣдованія судовъ по нумерамъ и самовольный обходъ судовъ на пути; а также нарушеніе правилъ для сплава дровъ и бревенъ по рѣкамъ и каналамъ; вводъ въ каналъ худыхъ паузковъ съ кладью, ежели они въ шлюзѣ или рѣкѣ потонутъ; равномѣрно отказъ со стороны хозяевъ или приказчиковъ, плывущихъ сзади судовъ, подать помощь, если въ мѣстахъ, гдѣ должна быть наблюдаема очередь плаванія, плывущее впереди судно станетъ на мель или потерпитъ какое либо поврежденіе.

I ч. XII Т. Свода Зак. Уст. Пут. Сообщ. ст. 134, 144—146, 151—155, 157, 169, 185 и 186; 1 и 2 п. примѣч. къ 201 ст.; 210—218, 220, 222, 496; 10 п. II ч. Инстр., прил. къ ст. 44; 2, 7 и 9 п. п. III ч. Инстр., прил. къ 44 ст.; п. 16 прил. къ ст. 242, и тамъ же п. 3 дополн. ст. о судоходствѣ по водамъ II Округа.

8. Самовольное нарушеніе порядка, предписаннаго въ нѣкоторыхъ мѣстахъ для слѣдованія судовъ по нумерамъ и самовольный обходъ судовъ на пути, а также нарушеніе правилъ для сплава дровъ и бревенъ по рѣкамъ и каналамъ; вводъ въ каналъ худыхъ паузковъ съ кладью, ежели они въ шлюзѣ или рѣкѣ потонутъ; равномѣрно отказъ со стороны хозяевъ или приказчиковъ, плывущихъ сзади судовъ, подать помощь, если въ мѣстахъ, гдѣ должна быть наблюдаема очередь плаванія, плывущее впереди судно станетъ на мель или потерпитъ какое либо поврежденіе. При судоходствѣ по рѣкамъ Волгѣ и Камѣ: неисполненіе постановленій относительно условныхъ сигналовъ и порядка слѣдованія судовъ; остановка судовъ на якорѣ на фарватерѣ, на перекатахъ, колѣнахъ и узкихъ мѣстахъ рѣки; неположеніе оттяжекъ (больныхъ) при переходѣ кабестановъ и конныхъ машинъ черезъ перекаты и узкія мѣста; неисполненіе своей, закономъ предписанной, обязанности управителемъ судна, ушедшаго съ мѣста столкновенія прежде подачи помощи судну, съ которымъ оно столкнулось, или же прежде составленія акта о столкновеніи; при судоходствѣ по Волгѣ: ходъ судовъ черезъ перекатъ подъ парусами, несогласный съ предписанными правилами и самовольный входъ судна на перекатъ; неправильное требованіе обмѣра судовъ при проходѣ перекатовъ; отказъ управляющихъ кабестанами и судами подать помощь судну, ставшему на мель на фарватерѣ.

I ч. XII Т. Свода Зак. Уст. Пут. Сообщ. ст. 134, 144—146, 151—155, 157, 169, 185 и 186; 1 и 2 п. къ примѣч. къ 201 ст., 210—218, 220, 222, 496; 10 п. II ч. Инстр. прил. къ ст. 44; 2, 7 и 9 п. п. III ч. Инстр. прил. къ ст. 44; п. 16 прил. къ ст. 242, и тамъ же п. 3 дополн. ст. о судоходствѣ по водамъ II Округа и Выс. утв. правилъ по Волгѣ и Камѣ §§ 31—33, 38, 44, 49, 50, 54, 59—61.

9. Неумышленное поврежденіе шлюзовъ, плотинъ, водоспусковъ и другихъ гидротехническихъ сооруженій.

I ч. XII Т. Свода Зак. Уст. Пут. Сообщ. 13, 14 и 15 п. п. прил. къ ст. 86; 11 и 20 п. п. прил. къ ст. 242 и тамъ же п. 3 дополн. ст. о судоходствѣ по водамъ II Округа.

9. Неумышленное поврежденіе шлюзовъ, плотинъ, водоспусковъ и другимъ гидротехническихъ сооруженій. Несоблюденіе осторожности относительно бакеновъ при переходѣ черезъ перекаты по Волгѣ, а равно незаявленіе своевременно Начальнику поста о поврежденіи сихъ бакеновъ.

I ч. XII Т. Свода Зак. Уст. Пут. Сообщ. 13—15 п. п. прил. къ ст. 86; 11 и 20 п. п. прил. къ ст. 242 и тамъ же п. 3 дополн. ст. о судоходствѣ по водамъ II Округа и Выс. утв. правилъ по Волгѣ и Камѣ § 63.

47406 15. Неимѣніе судохозяевами накладной и установленныхъ шнуровыхъ тетрадей для записки вольнонаемныхъ ими на суда людей и отмѣтки всего, что по закону слѣдуетъ показывать о лицахъ сего рода. I ч. XII Т. Свода Зак. Уст. Пут. Сообщ. ст. 147, 187, 240, 242, 317—323, 328, 336, 338, 339, 354; 5 п. IV дополн. къ Инстр. Нач. Суд. дист. прил. къ ст. 44.	15. Неимѣніе судохозяевами накладной и установленныхъ шнуровыхъ тетрадей для записки вольнонаемныхъ ими на суда людей и отмѣтки всего, что по закону слѣдуетъ показывать о лицахъ сего рода. Неимѣніе на судахъ, плавающихъ по рѣкамъ Волгѣ и Камѣ, экземпляра Высочайше утвержденныхъ для плаванія по симъ рѣкамъ правилъ. I ч. XII Т. Свода Зак. Уст. Пут. Сообщ. ст. 147, 187 240, 242, 317—323, 328, 336, 338, 339, 354; 5 п. IV дополн. къ Инстр. Нач. Суд. дист. прил. къ ст. 44 и Выс. утв. правил. по Волгѣ и Камѣ § 68.
По статьѣ 87.	
1. Слѣдованіе парохода ненадлежащимъ путемъ по рѣкѣ или проходу, въ особенности при встрѣчѣ съ другимъ пароходомъ, идущимъ въ противный курсъ; неуменьшеніе хода или неостановка онаго, когда это необходимо при встрѣчѣ съ какимъ либо судномъ, плывущимъ на перерѣзъ курса, а также неимѣніе на пароходѣ надлежащаго количества балласта и невыставленіе въ ночное время предписанныхъ огневыхъ знаковъ, надлежащимъ образомъ расположенныхъ. I ч. XII Т. Уст. Пут. Сообщ. ст. 257—264 и 266.	1. Слѣдованіе парохода ненадлежащимъ путемъ по рѣкѣ или проходу, въ особенности при встрѣчѣ съ другимъ пароходомъ, идущимъ въ противный курсъ; неуменьшеніе хода или неостановка онаго, когда это необходимо при встрѣчѣ съ какимъ либо судномъ, плывущимъ на перерѣзъ курса, а также неимѣніе на пароходѣ надлежащаго количества балласта и невыставленіе въ ночное время предписанныхъ огневыхъ знаковъ, надлежащимъ образомъ расположенныхъ. При судоходствѣ по рѣкамъ Волгѣ и Камѣ: несоблюденіе правилъ объ отличительныхъ огняхъ, сигналахъ, слѣдованіи на перекатахъ, колѣнахъ и узкихъ мѣстахъ рѣкъ; незакрытіе сѣтки искроудержательнаго аппарата и поддувала при приближеніи къ другимъ судамъ, а также при проходѣ пристаней и вообще мѣстъ, гдѣ есть скопленіе судовъ; неимѣніе буйка надъ завезеннымъ якоремъ и экземпляра Высочайше утвержденныхъ правилъ и установленнаго особаго извлеченія изъ опыхъ о столкновеніи судовъ; неисполненіе своей обязанности управителемъ парового судна, ушедшаго съ мѣста столкновенія прежде подачи помощи судну, съ которымъ оно столкнулось, или же прежде составленія акта о столкновеніи. При судоходствѣ по Волгѣ: ходъ паровыхъ судовъ черезъ перекатъ подъ парусами; несогласный съ предписанными правилами и самовольный входъ судна на перекатъ; отказъ управляющихъ пароходами, по первому приглашенію Начальника поста, подать помощь судну, ставшему на мель на фарватерѣ; несоблюденіе осторожности относительно бакеновъ при переходѣ черезъ перекаты, а равно незаявленіе своевременно Начальнику поста о поврежденіи сихъ бакеновъ. I ч. XII Т. Свода Зак. Уст. Пут. Сообщ. ст. 257—264, 266; и Выс. утв. правилъ по Волгѣ и Камѣ §§ 10—17, 31—35, 38, 43, 44, 49, 54, 61, 68 и 69.
2. Взятіе на пароходъ болѣе опредѣленнаго закономъ количества балласта или числа пассажировъ, равно ускореніе хода свыше той степени быстроты, которую можно дать пароходу безъ опасности и вреда. I ч. XII Т. Свода Зак. Уст. Пут. Сообщ. ст. 262, п. п. 1, 3 и 7 прил. къ ст. 267.	2. Взятіе на пароходъ болѣе опредѣленнаго закономъ количества балласта или числа пассажировъ, равно ускореніе хода свыше той степени быстроты, которую можно дать пароходу безъ опасности и вреда. Переходъ по Волгѣ пароходами черезъ перекаты съ буксиромъ (связью судовъ) шире 12-ти и длиннѣе 200 саж., включая сюда длину самыхъ пароходовъ, а также неправильное требованіе обмѣра судовъ при проходѣ перекатовъ. I ч. XII Т. Свода Зак. Уст. Пут. Сообщ. ст. 262 п. п. 1, 3 и 7 прил. къ ст. 267 и Выс. утв. правилъ по Волгѣ и Камѣ §§ 48 и 50.

Примѣчаніе. На основаніи Высочайше утвержденныхъ, 3 Октября 1867 года, временныхъ правилъ для плаванія судовъ по рѣкамъ Волгѣ и Камѣ, виновные въ излишней осадкѣ судовъ, слѣдующихъ черезъ перекаты, если провѣрка сдѣлана не по желанію самаго судоуправителя, подвергаются штрафу по два рубля съ каждой тысячи пудовъ груза; ежели же излишняя осадка обнаружится когда судно уже стало на мель, то оно подвергается штрафу по 10 рублей съ каждой тысячи пудовъ всего груза.

Выс. утв. правилъ для плаванія по Волгѣ и Камѣ §§ 50 и 51.

Къ № 47411.—1869 Августа 27.

Правила объ упраздненіи Словесныхъ Судовъ Бессарабской области.

Ст. 1. Въ Бессарабской области упраздняются всѣ Словесные Суды, какъ торговые (Т. II, Общ. губ. учрежд., ст. 4543—4548), такъ и существующіе въ нѣкоторыхъ городахъ при управленіяхъ городскихъ частей (ст. 4549—4558).

Ст. 2. Находящіяся нынѣ въ производствѣ означенныхъ Судовъ дѣла, которыя не получатъ окончанія въ сроки, установленные въ статьѣ 1235 част. II, Т. X и статьѣ 1783 Уст. торг. Т. XI, передаются въ подлежащіе Уѣздные Суды, на основаніи статьи 1784 сего Устава и примѣняясь къ 12 статьѣ Высочайше утвержденныхъ Правилъ объ упраздненіи Магистратовъ и Судебныхъ Ратушъ.

Ст. 3. Вмѣстѣ съ дѣлами передаются, по принадлежности, Архивы и книги упраздняемыхъ Словесныхъ Судовъ.

Ст. 4. Завѣдываніе пріемомъ и передачею дѣлъ и окончаніе оныхъ къ назначенному для того сроку (ст. 6 настоящихъ Правилъ) возлагается на Уѣздныхъ Судей и Стряпчихъ, подъ непосредственнымъ наблюденіемъ Областнаго Прокурора, которому поручается и разрѣшеніе всѣхъ, могущихъ встрѣтиться при семъ недоразумѣній.

Ст. 5. Распоряженіе относительно мебели, канцелярскихъ и другихъ принадлежностей упраздняемыхъ Словесныхъ Судовъ, производится по соглашенію Областнаго Прокурора съ Губернаторомъ.

Ст. 6. На передачу дѣлъ, Архивовъ, книгъ, канцелярскихъ принадлежностей и вообще на окончательное упраздненіе всѣхъ Словесныхъ Судовъ назначается двухнедѣльный срокъ со дня полученія на мѣстѣ настоящихъ Правилъ.

Къ № 47414.—1869 Августа 28.

Инструкція Помощникамъ Старшихъ Нотаріусовъ С.-Петербургскаго и Московскаго Окружныхъ Судовъ.

I. На Помощниковъ Старшихъ Нотаріусовъ С.-Петербургскаго и Московскаго Окружныхъ Судовъ возлагаются нижеслѣдующія обязанности:

1) Повѣрка сдаваемыхъ Нотаріусами, на основаніи 34 статьи Положенія о нотаріальной части [14 Апрѣля 1866 года (43186)], въ нотаріальный архивъ книгъ и реестровъ.

2) Наблюденіе за сохраненіемъ и содержаніемъ въ порядкѣ находящихся въ нотаріальномъ архивѣ книгъ, дѣлъ и документовъ.

3) Возвращеніе всякаго рода документовъ, отданныхъ въ архивъ на храненіе.

4) Веденіе крѣпостныхъ книгъ, реестровъ крѣпостныхъ дѣлъ и указателей, а равно и реестра выдаваемымъ выпискамъ и копіямъ.

5) Выдача выписей, копій и справокъ изъ крѣпостныхъ книгъ и реестровъ крѣпостныхъ дѣлъ, справокъ по запретительнымъ и разрѣшительнымъ книгамъ, выдача удостовѣреній по свидѣтельствамъ судовъ и доставленіе свѣдѣній присутственнымъ мѣстамъ и должностнымъ лицамъ. **47411**

6) Исполненіе по распоряженіямъ Старшаго Нотаріуса, отмѣченнымъ въ его журналѣ и посылка объявленій въ Сенатскую Типографію на основаніи 179 и 180 статей Нотаріальнаго Положенія. **47414**

7) Засвидѣтельствованіе подлинности подписи и печати Нотаріусовъ въ случаяхъ, означенныхъ въ 166 статьѣ Нотаріальнаго Положенія и 30 статьѣ временныхъ правилъ для примѣненія Положенія. **47417**

8) Пріемъ поступающихъ въ нотаріальный архивъ прошеній и прочихъ бумагъ и предварительное разсмотрѣніе ихъ.

9) Ближайшій надзоръ за Канцеляріей нотаріальнаго архива.

II. Правильность исполненія всѣхъ исчисленныхъ выше обязанностей лежитъ на личной отвѣтственности Помощниковъ Старшихъ Нотаріусовъ.

Къ № 47417.—1869 Августа 29.

Правила относительно ежегоднаго прикомандированія военныхъ врачей къ Императорской Медико-Хирургической Академіи для спеціальнаго изученія полевой военной хирургіи.

п. 1. Прикомандировываемые Главнымъ Военно-Медицинскимъ Управленіемъ къ Императорской Медико-Хирургической Академіи, для спеціальнаго изученія хирургіи, военные врачи обязаны, въ продолженіе учебнаго года, посвятить себя исключительно хирургическимъ занятіямъ, посѣщая общія какъ теоретическія, такъ и практическія лекціи профессоровъ Академіи.

п. 2. Для прикомандированныхъ къ Академіи съ этою цѣлію врачей должны читаться въ Академіи особыя лекціи: а) Профессоромъ хирургической клиники, для болѣе тщательнаго ознакомленія ихъ со всѣми новѣйшими способами изслѣдованія и леченія разнаго рода травматическихъ поврежденій, случающихся въ военное время, наложеніемъ повязокъ и производствомъ операцій на больныхъ; б) Профессоромъ оперативной хирургіи, съ упражненіями въ операціяхъ на трупахъ, причемъ въ особенности должно быть обращено вниманіе на производство тѣхъ операцій, которыя всего чаще встрѣчаются во время войны и в) Прозекторомъ Академіи, который долженъ практически заниматься съ ними хирургическою и топографическою анатоміями.

Примѣчаніе. Особыя лекціи для прикомандированныхъ врачей каждый профессоръ долженъ читать не менѣе двухъ разъ въ недѣлю по особой программѣ, которая имѣетъ быть составлена при открытіи курса для образованія хирурговъ.

п. 3. По окончаніи учебнаго года, эти врачи подвергаются практическому испытанію, въ присутствіи лицъ, извѣстныхъ своею хирургическою дѣятельностію, по назначенію высшаго военно-медицинскаго начальства и по выдержаніи экзамена получаютъ отъ Конференціи Академіи свидѣтельства, удостовѣряющія о ихъ хирургическихъ познаніяхъ.

п. 4. По полученіи свидѣтельствъ, они отправляются къ штатнымъ мѣстамъ служенія, и затѣмъ, по мѣрѣ возможности, имъ будутъ предоставляемы мѣста Ординаторовъ въ военныхъ госпиталяхъ, дабы они въ свою очередь руководи-

47450 ли госпитальныхъ врачей въ производствѣ операцій, и такимъ образомъ содѣйствовали бы распространенію хирургическихъ знаній между военными врачами. Для этой же цѣли они будутъ также прикомандировываемы къ ближайшимъ госпиталямъ, если отъ того не произойдетъ ослабленія медицинской части въ войскахъ.

п. 5. Врачамъ, получившимъ отъ Академіи удовлетворительныя свидѣтельства объ ихъ хирургическихъ познаніяхъ, Главное Военно-Медицинское Управленіе должно вести особенные списки, съ тѣмъ, чтобы, въ случаѣ войны, они были командируемы въ дѣйствующія войска, а равно въ военно-временные и подвижные госпитали, въ должности хирурговъ, съ предоставленіемъ имъ правъ и преимуществъ, дарованныхъ хирургамъ 3-мъ дополненіемъ къ статьѣ 1298 част. II кн. 1, по 4 Продолженію (Свода Воен. Пост.). Кромѣ того, Главное Военно-Медицинское Управленіе должно имѣть этихъ врачей въ виду для предоставленія имъ въ послѣдствіи мѣстъ Старшихъ Ординаторовъ, Старшихъ Врачей, Дивизіонныхъ Докторовъ и Консультантовъ, а тѣмъ изъ нихъ, которые имѣютъ и степень докторовъ, всѣхъ за тѣмъ высшихъ должностей, отдавая имъ также преимущество при выборѣ врачей для отправленія на казенный счетъ за границу.

п. 6. На тѣхъ же основаніяхъ допускается прикомандированіе врачей къ Академіи на собственный счетъ для усовершенствованія въ хирургіи.

Къ № 47450.—1869 Сентября 5.

Высочайше утвержденный, 3 Сентября 1869 года, штатъ военно-судебныхъ учрежденій Виленскаго и Кіевскаго военныхъ округовъ.

Наименованіе чиновъ.	Число чиновъ.	Годовой окладъ содержанія каждому, независимо квартирнаго довольствія.	Для гражданскихъ чиновъ.	
			Классы должностей.	Разрядъ пенсій.
I. Виленскаго военнаго округа.				
а) *Военно-Окружной Судъ:*				
Предсѣдатель (Генералъ)	1	4.200		I
Военныхъ Судей	8	2.400	V	III
(Штабъ-офицеры, могутъ быть и генералы или гражданскіе чины.)				1 ст.
Военныхъ Слѣдователей	6	1.800	VI	III
Секретарь } Штабъ или оберъ-офицеры или гражданскіе чины.	1	1.200	VII	2 ст. V
Помощниковъ его }	8	600	VIII	VI
Кандидатовъ на военно-судебныя должности }	10	480	IX	VII
Писарей: 1-го класса	2	60		
Писарей: 2-го —	3	36		
Писарей: 3-го —	3	24		
На канцелярскіе расходы Военно-Окружнаго Суда и вознагражденіе лицъ духовнаго званія за нахожденіе въ Судѣ въ присутственные дни для привода къ присягѣ . 2.300 руб.				
На Канцелярію каждаго Военнаго Слѣдователя . . . . . 500 —				
б) *Лица Прокурорскаго надзора:*				
Военный Прокуроръ	1	3.000	V	III
(Полковникъ, можетъ быть генералъ или гражданскій чинъ.)				1 ст.
Помощниковъ его } Штабъ или оберъ-офицеры или гражданскіе чины.	8	1.800	VI	III
Секретарь Военнаго Прокурора }	1	900	VII	2 ст. VI

47450

Наименованіе чиновъ.	Число чиновъ.	Годовой окладъ содержанія каждому, независимо квартирнаго довольствія.	Для гражданскихъ чиновъ.	
			Классы должности.	Разрядъ пенсій.
Писарей: 1-го класса	2	60		
Писарей: 2-го —	2	36		
Писарей: 3-го —	2	24		
На канцелярскіе расходы . . . . . 1.200 руб.				
II. Кіевскаго военнаго округа.				
а) *Военно-Окружной Судъ:*				
Предсѣдатель (Генералъ)	1	4.200		
Военныхъ Судей	6	2.400	V	III
(Штабъ-офицеры, могутъ быть и генералы, или гражданскіе чины.)				1 ст.
Военныхъ Слѣдователей	4	1.800	VI	III
Секретарь (Штабъ или оберъ-офицеры или гражданскіе чины.)	1	1.200	VII	2 ст. V
Помощниковъ его	6	600	VIII	VI
Кандидатовъ на военно-судебныя должности	7	480	IX	VII
Писарей: 1-го класса	2	60		
Писарей: 2-го —	2	36		
Писарей: 3-го —	2	24		
На канцелярскіе расходы Военно-Окружнаго Суда и вознагражденіе лицъ духовнаго званія за нахожденіе въ Судѣ въ присутственные дни для привода къ присягѣ . 2.100 руб.				
На Канцелярію каждаго Военнаго Слѣдователя . . . . . 500 —				
б) *Лица Прокурорскаго надзора:*				
Военный Прокуроръ	1	3.000	V	III
(Полковникъ, можетъ быть и генералъ или гражданскій чинъ.)				1 ст.
Помощниковъ его (Штабъ или оберъ-офицеры или гражданскіе чины.)	6	1.800	VI	III
Секретарь Военнаго Прокурора (Штабъ или оберъ-офицеры или гражданскіе чины.)	1	900	VII	2 ст. VI
Писарей: 1-го класса	2	60		
Писарей: 2-го —	1	36		
Писарей: 3-го —	1	24		
На канцелярскіе расходы . . . . . 1.000 руб.				

Примѣчанія: 1) Показанные въ семъ штатѣ оклады опредѣлены за исключеніемъ установленныхъ вычетовъ: на госпиталь, медикаменты, въ пенсіонный и инвалидный капиталы и въ эмеритальную кассу.—2) Половина штатнаго нормальнаго оклада составляетъ жалованье, а другая половина столовыя деньги; сверхъ того получающимъ содержаніе по должности и неимѣющимъ казенныхъ квартиръ производится квартирное довольствіе въ размѣрѣ одной четверти нормальнаго оклада, должности присвоеннаго, но добавочное содержаніе, при опредѣленіи размѣра квартирныхъ денегъ, въ разсчетъ не принимается.—3) Положенные по сему штату писари получаютъ установленное обмундированіе, указную дачу провіанта и приварочныя деньги;—и 4) Всѣ показанные въ семъ штатѣ чины носятъ установленную для военно-судебнаго вѣдомства форму обмундированія.

47449 *Къ № 47449.—1869 Сентября 16.*

Носологическая таблица, по которой должны быть представляемы отъ ветеринарныхъ лазаретовъ вѣдомости о больныхъ лошадяхъ въ войскахъ округа.

1) Гнилая горячка.
2) Сибирская язва.
3) Катарръ носовой полости—скоротечный и хроническій (мытъ).
4) Крупъ полости носа.
5) — гортани.
6) Отекъ гортани.
7) Катарръ гортано-глоточныхъ мѣшковъ.
8) — боковыхъ головныхъ полостей.
9) — дыхательнаго горла.
10) — Бронхій.
11) Крупъ (экзема) полости рта (доброкач. ящуръ).
12) Катарръ желудка и кишекъ—скоротечный и хроническій (Воспаленіе желудка и кишекъ. Поносъ простой).
13) Крупъ желудка и кишекъ.
14) — мочеваго пузыря.
15) Дифтеритъ полости носа (гангренозный катарръ, злокачественный мытъ).
16) Дифтеритъ полости рта (злокач. ящуръ).
17) — кишекъ (натужный поносъ).
18) — кожи, съ обозначеніемъ частей (дифтеритъ кожи на задней поверхности бабки — гангренозный мокрецъ и под.).
19) Воспаленіе головнаго мозга и исходы (оглумъ, колеръ и под.)
— оболочекъ головнаго мозга.
20) Воспаленіе спиннаго мозга и исходы (подсѣдальная болѣзнь).
— оболочекъ спиннаго мозга.
21) — различныхъ частей глазъ и исходы (бѣльмо, темная вода, лунная слѣпота и др.).
22) — легкихъ.
23) — подреберной плевы (грудн. водянка).
24) — легкихъ и подреберной плевы.
25) — сердечной сумки, сердца и кровеносныхъ сосудовъ.
26) — печени (Желтуха. Брюшная водянка).
27) — брюшины (брюшная водянка).
28) Воспаленія и др. болѣзни мочевыхъ и половыхъ органовъ.
29) Воспаленіе кожи и подкожной соединительной ткани, съ обозначеніемъ частей. (Нарывы. Нагнетъ. Пухлина и под.).
30) Воспаленіе лимфатическихъ сосудовъ и железъ (такъ назыв. незаразит. лихой).
31) — околоушныхъ железъ (Заушница).
32) — сухожилій и исходы.
33) — сочлененій и исходы (Воспаленіе копытно-челночнаго сочлененія).
34) — различныхъ частей копыта (гніеніе роговой стрѣлки копыта и др.).
35) Болѣзни кожи (крапивная сыпь, рожа-мокрецъ или подсѣдъ,—экзема, чесотка, лишай и др.).
36) Свистящее удушье.
37) Одышка.
38) Колика (Вѣтры. Запоръ. Глисты. Рвота).
39) Кровотеченія—съ обозначеніемъ частей.
40) Приливы крови—съ обозначеніемъ частей (Коллеръ).
41) Апоплексія—съ обозначеніемъ частей.
42) Параличи—съ обозн. частей (рвота, недержаніе мочи).
43) Столбнякъ и различныя судорожныя болѣзни (задержаніе мочи и др.).
44) Ожоги.
45) Отмороженіе.
46) Язвы.
47) Свищи.
48) Костоѣда.
49) Ревматизмъ.
50) Разрывъ мышцъ.
51) Ушибы.

(44–51) Съ обозначеніемъ частей.

52) Раны—съ обознач. причинъ и частей.
53) Переломы—съ обознач. частей.
54) Трещины копытнаго рога.
55) Вывихи.
56) Выпаденіе.
57) Грыжи.
58) Внутреннія ущемленія.
59) Новообразованіе эпителійное. (Ракъ копыт. стр.).

(55–59) Съ обозначеніемъ частей.

60) Новообразованіе бугорчатое.
61) — сапное—съ обознач. частей (сапъ и лихой).
62) — костное—съ обознач. частей.
63) — раковое—съ обознач. частей. (Черновики раковые).
64) — фиброидное.
65) — хрящевое.
66) — кровеносныхъ сосудовъ.
67) — мышечное.
68) — саркоматозное (черновики).

(64–68) Съ обозначеніемъ частей.

69) Кисты—съ обознач. частей (Локтевой наростъ. Колѣнная опухоль и под.).
70) Отеки.
71) Водянки сухожильныхъ влагалищъ (ганглія).
72) Инородныя тѣла.
73) Травматическія поврежденія, съ обозначеніемъ причинъ (ссадины отъ повода, коновязи; покусы бѣшеной собаки, ужаленіе змѣей и др.).

47449

Форма № 1.

Книга NN полка для записыванія больныхъ лошадей, поступающихъ въ ветеринарный лазаретъ.

№ по порядку.	Названіе лошадей.	Котораго эскадрона.	Сколько нынѣ лѣтъ.	Названія болѣзней.	Прибыло.		Выбыло.		Пало.	
					Мѣсяцъ.	Число.	Мѣсяцъ.	Число.	Мѣсяцъ.	Число.
1867 годъ.										

Примѣчаніе 1. Лѣта пишутся какія имѣетъ лошадь при поступленіи въ лазаретъ.

Примѣчаніе 2. Названія болѣзней пишутся по русски, согласно утвержденной нозологической таблицѣ.

47449

Форма № 2.

Исторія болѣзни. NN полка, N эскадрона, строевая лошадь, привода N года, подъ названіемъ N, по описи № 00, N лѣтъ, поступила въ ветеринарный лазаретъ по билету изъ эскадрона подъ № 00.

N года, N мѣсяца, N дня.

Мѣсяцъ и число.	Опредѣленіе, названіе и всѣ перемѣны болѣзни.	Леченіе.	Кормъ: Овесъ. Гарнцы.	Кормъ: Отруби. Гарнцы.	Кормъ: Сѣно. Фунты.	Подстилочная солома. Фунты.

Примѣчаніе 1. Листы эти составляются для каждой лошади особые по №№.

Примѣчаніе 2. Названія болѣзней и всѣ перемѣны пишутся по русски, лекарства же по-латыни.

Примѣчаніе 3. Всѣ перемѣны и лекарства записываются ежедневно.

Примѣчаніе 4. Измѣненія, найденныя при вскрытіи трупа, прописываются подробно, не ограничиваясь общими выраженіями, и притомъ во всю строку.

Форма № 3.

Билетъ (при отправленіи лошади въ лазаретъ.)

Строевая лошадь N эскадрона, подъ названіемъ N, ремонта N года, по описи подъ № 00, N лѣтъ, сего N мѣсяца, N числа заболѣла въ N часовъ по полудни, почему и отправляется въ ветеринарный лазаретъ. При ней состоятъ: торба, попона, недоуздокъ и N подковокъ (или полуподковокъ).

Фуражемъ удовольствована по N число N мѣсяца.

1867 года, N мѣсяца, N дня.

Подпись: Командиръ эскадрона

Принялъ: N дня въ N часовъ утра (или вечера) ветеринарный ученикъ NN.

47449

Форма № 4.

Годовая вѣдомость NN полка о болѣзняхъ, бывшихъ между казенными лошадьми въ теченіе N года.

№ исходящій. Мѣсторасположеніе. Годъ, мѣсяцъ и число.

	Число.
Съ 1 Января 1867 года.	
по 1 — 1868 года.	
Налицо состояло строевыхъ лошадей	000
Изъ нихъ:	
Заболѣло	00
Выздоровѣло	00
Пало отъ болѣзней	0
Пало скоропостижно:	
а) въ лазаретѣ	0
б) внѣ лазарета	0
Застрѣлено:	
а) вслѣдствіе болѣзни	0
б) — переломовъ	0
Убилось	0
Забраковано	0
и т. д.	
Затѣмъ къ 1 Января состояло	0

	Заболѣло.	Выздоровѣло.	Пало.	Застрѣлено.	Забраковано.
А. Внутреннія болѣзни:					
Гнилая горячка.					
и т. д.					
Итого					
Б. Наружныя болѣзни:					
Раны и под.					
Итого					
Всего					

1) % заболѣвшихъ къ наличному числу строевыхъ лошадей.
2) % — — внутренними болѣзнями къ наличному числу строевыхъ лошадей.
3) % — — наружными — — — — — —
4) % выздоровѣвшихъ къ общему числу заболѣвшихъ лошадей.
5) % — — послѣ внутренней болѣзни къ заболѣвшимъ этими болѣзнями.
6) % — — — наружн. — — — — —
7) % павшихъ и пристр. отъ болѣзни къ наличному числу строевыхъ лошадей.
8) % — — — — — — общему — заболѣвшихъ лошадей.
9) % — — — внутр. бол. — — — — — —
10) % — — — — — — заболѣвшимъ этими болѣзнями.
11) % — — — наружн. — — — — — —
12) % общая убыль къ наличному числу строевыхъ лошадей.
13) % прогрессивное помѣсячное заболѣваніе.
14) Замѣтки о причинахъ, свойствахъ, характерѣ болѣзней, особенно господствовавшихъ повально, о происхожденіи ихъ зависимости отъ вліянія мѣстной почвы, растительности, атмосферическихъ перемѣнъ, помѣщенія, содержанія и употребленія лошадей.
15) Замѣтки о новыхъ способахъ леченія и описанія удачныхъ случаевъ излеченія.
16) Описанія замѣчательныхъ хирургическихъ операцій.
17) Мѣры, принятыя къ прекращенію повальности.
И т. д.
Въ заключеніе—мнѣнія, клонящіяся къ улучшенію военно-ветеринарной части въ округѣ.
Подпись ветеринарнаго лекаря.

Примѣчаніе. Вѣдомость эта представляется въ Окружное Военно-Медицинское Управленіе, безъ рапорта, не позже 1 Февраля.

47449

Форма № 5.

Мѣсячная вѣдомость о состояніи ветеринарнаго лазарета N полка, въ теченіе N мѣсяца N года.

№ исходящій. Мѣсторасположеніе. Годъ, мѣсяцъ и число.

№ № скорбныхъ листовъ.	Названіе болѣзней.	Къ 1 Августа состояло.	Заболѣло.	Выздоровѣло.	Пало.	Къ 1 Сентября состоитъ.
	Итого					

При лазаретѣ медикаментовъ и припасовъ находится въ достаточномъ количествѣ и хорошаго качества, хирургическіе инструменты въ исправности, нижніе ветеринарные чины находятся въ своихъ частяхъ и вообще ни въ чемъ недостатка нѣтъ (или обратно).

Приложеніе: Скорбные листы (павшихъ въ теченіе мѣсяца лошадей) за №№ 00, 00.

Примѣчаніе. По этой формѣ мѣсячныя вѣдомости представляются, безъ рапорта, въ Окружное Военно-Медицинское Управленіе не позже 4 числа каждаго слѣдующаго мѣсяца.

Форма № 6.

Семидневная вѣдомость о ходѣ господствующей между лошадьми N полка такой-то болѣзни.

№ исходящій. Мѣсторасположеніе. Годъ, мѣсяцъ и число.

	Эскадроны.					Трубач.	Подъемныхъ.	Итого.
	1	2	3	4	5			
					Старыхъ лошадей. / Ремонтныхъ лошадей.			
По N Августа состояло больныхъ тѣмъ-то								
Съ N Августа по N вновь заболѣло								
Выздоровѣло								
Пало								
Къ N Августа состоитъ								
Изъ нихъ трудно больныхъ								
Выздоравливающихъ								

Всего отъ начала появленія N болѣзни съ 0 Августа заболѣло . . . . . 00.

выздоровѣло . . . . . 00.

пало . . . . . 0.

% числа павшихъ къ числу заболѣвшихъ:

При лазаретѣ медикаментовъ и припасовъ находится въ достаточномъ количествѣ, помѣщенія и фуражъ удовлетворительные (или обратно).

Приложеніе: Скорбные листы (павшихъ въ теченіе недѣли лошадей) за №№ 00, 00.

Подпись ветеринарнаго лекаря.

47449

Форма № 7.

Суточная вѣдомость о числѣ больныхъ лошадей въ ветеринарномъ лазаретѣ N полка.

Мая N дня 1869 года.

Болѣзни.	Состояло.	Прибыло.	Выздоровѣло.	Пало.	Пало скоропостижно.	Застрѣлено.	Состоитъ.		Эскадроны. 1	2	3	4	5		Трубач.	Подъемныхъ.	Итого.
													Старыхъ лошадей.	Ремонтныхъ лошадей.			
Внутреннія																	
Наружныя																	
Итого																	
Съ заразительными болѣзнями . . .																	

Ветеринарный лекарь N.

Форма № 8.

Третной списокъ коновалмъ и ветеринарнымъ ученикамъ N полка.

№ исходящій.

Къ 1 Января (1 Мая и 1 Сентября).

№	Званіе, имя и фамилія.	Время поступленія на службу.		Время поступленія въ настоящее званіе.		Отмѣтки объ усердіи къ службѣ или къ ученію.	Отмѣтки о поведеніи.	Примѣчаніе.
	А) Коновалы.							
	Б) Ветеринарные ученики, состоящіе при ветеринарномъ лазаретѣ.							
	В) Ветеринарные ученики, окончившіе ученіе и находящіеся во фронтѣ.							

Ветеринарный лекарь N.

47450 *Къ № 47450.—1869 Сентября 17.*

Высочайше утвержденный, 17 Сентября 1869 года, штатъ рабочей бригады.

Наименованіе чиновъ.	Число чиновъ.	Годовой окладъ содержанія каждому. Штатнаго жалованья. Рубли.	Коп.	Столовыхъ. Рубли.	Коп.	Добавочнаго жалованья отъ казны. Рубли.	Коп.
Постоянный составъ.							
Строевыхъ:							
Штабъ и оберъ-офицеровъ:							
Командиръ Бригады, Полковникъ (Можетъ быть Генералъ-Маіоръ.)	1	По чинамъ.		1.200	—	1.500	—
Помощниковъ его, штабъ-офицеровъ	2			720	—	900	—
Инженерный штабъ или оберъ-офицеръ	1			720	—	900	—
Бригадные: Адъютантъ	1			144	—	360	—
Бригадные: Казначей	1			144	—	360	—
Бригадные: Квартермистръ	1			144	—	360	—
Ротныхъ Командировъ	5			144	—	420	—
Помощниковъ ихъ	5			108	—	360	—
Для командировокъ оберъ-офицеръ	1			108	—	360	—
Итого штабъ и оберъ-офицеровъ	18						
Нижнихъ чиновъ:							
Фельдфебелей	5	24	—	—	—	72	—
Каптенармусовъ	5	4	80	—	—	48	—
Унтеръ-офицеровъ: старшихъ	35	4	80	—	—	48	—
Унтеръ-офицеровъ: младшихъ	115	4	5	—	—	36	—
Барабанщиковъ: бригадный	1	4	80	—	—	48	—
Барабанщиковъ: ротныхъ	5	2	85	—	—	24	—
Горнистовъ: бригадный	1	4	80	—	—	48	—
Горнистовъ: ротныхъ	5	2	85	—	—	24	—
Саперовъ: унтеръ-офицер. старшій	1	19	50	—	—	108	—
Саперовъ: унтеръ-офицер. младшихъ	5	9	—	—	—	90	—
Саперовъ: рядовыхъ 1-го класса	5	5	70	—	—	72	—
Итого строевыхъ нижнихъ чиновъ	183						
Нестроевыхъ:							
Классныхъ чиновниковъ:							
Врачей: старшій	1	414	—	165	—	420	—
Врачей: младшій	1	333	—	129	—	360	—
Аудиторъ	1	267	—	—	—	420	—
Итого классныхъ чиновниковъ	3						

47450

Наименованіе чиновъ.	Число чиновъ.	Годовой окладъ содержанія каждому. Штатнаго жалованья. Рубли.	Коп.	Столовыхъ. Рубли.	Коп.	Добавочнаго жалованья отъ казны. Рубли.	Коп.	
Священникъ	1	294	—	99	—	420	—	
Нижнихъ чиновъ:								
Бригадный кантепармусъ	1	10	65	—	—	48	—	
Писарей: бригадный	1	25	33	—	—	48	—	
Писарей: старшихъ	7	16	95	—	—	36	—	
Писарей: младшихъ	8	10	65	—	—	36	—	
Писарей: ротныхъ	10	10	65	—	—	36	—	
Фельдшеровъ: старшій	1	33	60	—	—	108	—	
Фельдшеровъ: младшихъ	7	25	35	—	—	72	—	
Аптечный фельдшеръ	1	33 (а)	60	—	—	48	—	(а) Если будетъ младшій, то получаетъ, жалованья 25 руб. 35 коп. и добавочныхъ 36 руб. въ годъ.
Надзиратель больныхъ	1	10	65	—	—	48	—	
Лазаретныхъ служителей	16	2	70	—	—	24	—	
Цырюльниковъ	10	2	70	—	—	24	—	
Церковниковъ	2	2 (б)	70	—	—	24	—	(б) Если будетъ унтеръ-офицерскаго званія, то получаетъ штатное и добавочное жалованье наравнѣ съ строевыми младшими унтеръ-офицерами.
Кашеваровъ	10	2	70	—	—	24	—	
Хлѣбопековъ	15	2	70	—	—	24	—	
Конюховъ: въ Бригадномъ Управленіи	1	2	70	—	—	24	—	
Конюховъ: въ ротахъ	15	2	70	—	—	24	—	
Итого нестроевыхъ нижнихъ чиновъ	106							
Деньщиковъ: штабъ-офицерамъ и Старшему Врачу по 2, а оберъ-офицерамъ, Младшему Врачу, Аудитору и Священнику, по 1-му	27	2	10					
Перемѣнный составъ.								
Штрафованныхъ нижнихъ чиновъ	3.000	2	70					
Подъемныхъ лошадей: въ Бригадномъ Управленіи	2.							
Подъемныхъ лошадей: въ каждой ротѣ по 3	15.							
	17.							

На канцелярскіе расходы отпускается въ годъ:

Бригадному Управленію . . . . . 500 руб.
На каждую роту по . . . . . 35 —

Примѣчанія: 1) Означенные въ семъ штатѣ оклады жалованья и столовыхъ деньгъ опредѣлены за исключеніемъ узаконенныхъ вычетовъ: на госпиталь, медикаменты, въ пенсіонный и инвалидный капиталы и въ эмеритальную кассу.—2) Всѣмъ чинамъ, сверхъ жалованья, столовыхъ и добавочныхъ, производится и все прочее довольствіе, существующими законоположеніями опредѣленное.—3) Всѣмъ нижнимъ чинамъ отпускаются прицарочныя деньги не по категоріи, а по 8-ми копѣекъ въ сутки на каждаго нижняго чина. Кромѣ того, во время общихъ работъ, производятся всѣмъ чинамъ бригады, по усмотрѣнію Командира ея, винныя порціи, на что бригадѣ отпускается отъ интендантства по 6.000 рублей въ годъ.—4) Въ поощреніе усердно работающихъ штрафованныхъ нижнихъ чиновъ, при хорошемъ поведеніи ихъ, выдаются имъ, по усмотрѣнію Командира бригады, наградныя деньги; для сего бригадѣ отпус-

47451 кается ежегодно соотвѣтственная сумма, по разсчету 3 копѣекъ въ каждый рабочій день на каждаго штатнаго штрафованнаго рабочаго нижняго чина, во время производства общихъ работъ.—5) Положенные по штату классные чиновники, по классамъ должностей и разрядамъ пенсій, сравниваются съ соотвѣтствующими чинами, положенными въ штатахъ армейскихъ пѣхотныхъ полковъ.—6) Чины рабочей бригады числятся: Командиръ—по роду оружія, штабъ и оберъ-офицеры остаются въ спискахъ своихъ частей и показываются въ нихъ сверхкомплектными, незанимающими штатныхъ вакансій. Всѣ прочіе чины—въ штатномъ составѣ бригады.—7) На устройство и поддержаніе хозяйства въ бригадѣ отпускается ежегодно на каждую роту по 100 рублей и Бригадному Управленію 50 рублей. Состоящимъ же въ бригадѣ подъемнымъ лошадямъ отпускается сухой фуражъ круглый годъ, полагая по 3 гарнца овса и по 20 фунтовъ сѣна на каждыя сутки и лошадь.—8) На содержаніе больныхъ въ Бригадномъ лазаретѣ отпускается сумма по табели прилож. II къ статьѣ 10 Положенія о лазаретахъ, Высочайше утвержденнаго 15 Іюля 1869 года (47312), съ прибавкою провіанта и приварочныхъ денегъ, слѣдуемыхъ больнымъ.—9) На наемъ бань отпускаются деньги въ размѣрѣ 6-ти копѣекъ въ мѣсяцъ на каждаго нижняго чина бригады.—10) На устройство лѣтнихъ помѣщеній, или наемъ таковыхъ во время производства общихъ работъ, отпускается по 25 рублей въ годъ на каждыхъ 15 человѣкъ штатнаго числа нижнихъ чиновъ бригады.—11) На пріобрѣтеніе и ремонтъ рабочаго инструмента и другихъ принадлежностей работъ, какъ-то: вѣхъ, кольевъ, тачекъ, катальныхъ досокъ и проч., бригадѣ отпускается ежегодно особая сумма, по смѣтѣ Главнаго Инженернаго Управленія. Размѣръ этой суммы опредѣляется Военно-Окружнымъ Совѣтомъ, по представленію Командира бригады и соображеніи о предстоящихъ въ каждомъ году работахъ.—12) На наемъ десятниковъ, въ помощь инженерному офицеру, для разбивки работъ и уроковъ, отпускается, во время производства работъ на строящихся желѣзныхъ дорогахъ, по 2.400 рублей въ годъ.—13) Всѣ причитающіяся на содержаніе 2-й рабочей бригады суммы производятся по смѣтамъ Главныхъ Управленій Военнаго Министерства, по принадлежности.—14) Такъ какъ по сему штату въ бригадѣ не положено имѣть сапожниковъ и другихъ мастеровыхъ, то Командиру бригады, если онъ не найдетъ возможнымъ, въ свободное отъ общественныхъ работъ время, строить одежду, обувь и проч. штрафованными нижними чинами, предоставляется входить съ представленіемъ къ Командующему войсками округа о командированіи въ бригаду, преимущественно изъ сборныхъ командъ при губернскихъ баталіонахъ, необходимаго числа мастеровыхъ.

Къ № 47451.—1869 Сентября 17.

Высочайше утвержденный, 17 Сентября 1869 года, штатъ Варшавскаго Цензурнаго Комитета.

	Число лицъ.	Одному. Жалованья.	Одному. Столовыхъ.	Одному. Итого.	Всѣмъ.	Классъ должности.	Разряды. По пенсіи.	Разряды. По мундиру.
		Рублей.						
Предсѣдатель	1	2.000	2.000	4.000	4.000	IV	II	IV
Цензоровъ старшихъ	3	1.250	1.250	2.500	7.500	VI	III 2 ст.	VI
— младшихъ	3	1.000	1.000	2.000	6.000	VII	IV	VII
— тоже	3	1.000	500	1.500	4.500	VIII	V	VIII
Секретарь	1	1.000	500	1.500	1.500	VIII	VI	VIII
Помощниковъ Секретаря	2	500	300	800	1.600	IX	VII	IX
Инспекторы для наблюденія за типографіями и тому подобными заведеніями и за книжною торговлею:								
Старшій	1	1.000	1.000	2.000	2.000	VI	III 2 ст.	VI
Младшій	1	1.000	500	1.500	1.500	VIII	VI	VIII
На Канцелярію, служителей и тому подобные предметы.	—	—	—	—	3.000			
На цензированіе Еврейскихъ книгъ въ Варшавѣ	—	—	—	—	500			
Итого	18	—	—	—	32.100			

Примѣчаніе. На служащихъ по Варшавскому Цензурному Комитету лицъ Русскаго происхожденія распространяются общія правила о чиновникахъ Русскаго происхожденія, служащихъ въ губерніяхъ Царства Польскаго по вѣдомству Министерства Внутреннихъ Дѣлъ.

Къ № 47453.—1869 Сентября 17.

47453

Программа курса ипологіи для преподаванія ветеринарнымъ ученикамъ изъ строевыхъ нижнихъ чиновъ.

Анатомія и физіологія.

1) *Общія свѣдѣнія:* объ организмѣ животнаго и составныхъ частяхъ; о скелетѣ и отдѣльныхъ частяхъ его; о связкахъ, хрящахъ, мышцахъ, сухожиліяхъ, кожѣ, кожицѣ, волосахъ и копытномъ рогѣ.

Вопросы: Что называется организмомъ животнаго и вычислить главнѣйшія части его? Что наз. скелетомъ и вычислить главнѣйшія части его, съ объясненіемъ положенія каждой изъ нихъ. Что наз. костью, какія бываютъ кости, какія чрезъ соединеніе костей черепа и лица образуются полости? Что наз. связками и какія бываютъ связки? Какъ соединяются между собою кости въ сочлененіяхъ и какія бываютъ сочлененія? Что наз. хрящемъ и какіе бываютъ хрящи? Что наз. мышцею; значеніе мышцъ? Что наз. сухожиліями, гдѣ они преимущественно встрѣчаются? Опредѣленіе кожи, кожицы и волосъ? Опредѣленіе и составъ копыта, части копытнаго рога и какое назначеніе его?

2) *Свѣдѣнія объ органахъ пищеваренія:* полость рта, процессъ жеванія и ослюненія; глотаніе; желудокъ и кишки, селезенка и печень; пищевареніе.

Вопросы: Вычислить и описать части полости рта (губы, зубы, языкъ, жевательныя мышцы и слюнныя железы), съ обозначеніемъ значенія ихъ? Какъ совершается жеваніе и что наз. ослюненіемъ кормовыхъ веществъ? Какъ совершается глотаніе, съ объясненіемъ строенія и положенія глотки и пищепровода? Устройство брюшной полости, что наз. желудкомъ, какой видъ его, изъ какихъ онъ состоитъ перепонокъ? Что наз. кишками, изъ какихъ онѣ состоятъ перепонокъ, раздѣленіе ихъ на тонкія и толстыя, какія части тонкихъ и толстыхъ кишекъ, положеніе каждой изъ нихъ? Что наз. брыжейкою съ ея железами; что наз. сальникомъ? Что наз. селезенкою; положеніе и цвѣтъ ея? Что наз. печенью, положеніе, цвѣтъ и назначеніе ея? Что наз. желчными протоками? Общія свѣдѣнія о пищеваренія въ желудкѣ и кишкахъ? Изверженіе кишечныхъ испражненій.

3) *Свѣдѣнія о лимфатическихъ сосудахъ и лимфѣ.*

Вопросы: Что наз. лимфатическими сосудами, гдѣ они встрѣчаются? Что наз. лимфатическими железами? Что наз. лимфою, какое значеніе ея? О млечномъ сокѣ.

4) *Свѣдѣнія о кровоносныхъ сосудахъ и крови.*

Вопросы: Что наз. кровоносными сосудами; начала и окончанія ихъ? Что наз. сердцемъ, положеніе, видъ и части его? Свѣдѣнія о сердечной сумкѣ, составъ и назначеніе ея? Что наз. артеріями, венами и волосными сосудами? Положеніе лучной артеріи, сонной артеріи, шейной вены, шпорной, порточныхъ и путовыхъ венъ? Свѣдѣнія о крови относительно состава, свойства и движенія ея? Свѣдѣнія объ ударѣ сердца и пульса? число ударовъ сердца и пульса у здоровой лошади?

5) *Свѣдѣнія о дыхательныхъ органахъ и дыханіи.*

Вопросы: Свѣдѣнія о носовой полости, гортани, гортаноглоточныхъ мѣшкахъ и дыхательномъ горлѣ, относительно строенія и положенія ихъ. Свѣдѣнія о легкихъ относительно строенія, положенія, числа и цвѣта ихъ? Понятіе объ устройствѣ грудной полости и о грудной плевѣ? Что наз. грудобрюшною преградою? Значеніе ея? Общія свѣдѣнія о дыханіи и значеніи его? Число дыханій въ минуту у здоровой лошади?

6) *Свѣдѣнія объ органахъ отдѣленій и значеніи ихъ.*

Вопросы: Что наз. слизистою оболочкою, гдѣ она находится, какой видъ и какое назначеніе ея? Общія свѣдѣнія о слизи? Что наз. сывороточною оболочкою, гдѣ она находится, какой видъ и какое назначеніе ея? Что такое членосоставная жидкость и какое назначеніе ея? Общія понятія о потѣ и испаринѣ?

Что наз. почками, мочеточниками, мочевымъ пузыремъ и мочеиспражнительнымъ каналомъ; положеніе и назначеніе ихъ? Общія свѣдѣнія о мочѣ.

Что наз. яйцами, гдѣ они лежатъ, чѣмъ одѣты и какое назначеніе ихъ? Общія свѣдѣнія о сѣмени? Что такое сѣмянной канатикъ, сѣмянные пузырьки и извергательные каналы ихъ, съ объясненіемъ назначенія каждаго изъ этихъ органовъ? Что такое маточный рукавъ, матка и яичники, положеніе и назначеніе ихъ? Положеніе, строеніе и назначеніе вымени? Общія свѣдѣнія о молокѣ.

7) *Свѣдѣнія о нервахъ.*

Вопросы: Что называется большимъ и малымъ, продолговатымъ и спиннымъ мозгомъ? Какое назначеніе ихъ? Что такое нервы; начало и окончаніе ихъ? Свѣдѣнія о зрительномъ, блуждающемъ и сочувственномъ нервахъ.

8) *Свѣдѣнія о глазѣ.*

Вопросы: Изъ какихъ главныхъ частей состоитъ глазъ? Какія части его? какое главное назначеніе каждой изъ частей глаза?

Ученіе о лекарствахъ.

(Свѣдѣнія изъ рецептуры и фармакологіи.)

1) *Общія свѣдѣнія о лекарствахъ и раздѣленіи ихъ на наружныя и внутреннія.*

2) *О приготовленіи лекарствъ.*

Вопросы: Какъ приготовляются: сборъ, порошокъ, капка, кусокъ, припарка, мазь густая и жидкая (линиментъ), растворъ, микстура, эмульсія, наливка, отваръ, настойка и пары?

3) *Свѣдѣнія о вѣсѣ, мѣрѣ и посудѣ.*

Вопросы: Вѣсъ и мѣра, употребляемые при отпускѣ лекарствъ? Сравненіе аптекарскаго вѣса съ гражданскимъ (фунтъ, золотникъ и доля). Какая есть возможность замѣнить въ нѣкоторыхъ случаяхъ нормальный вѣсъ и мѣру, напр.: столовою и чайною ложкою, горстью, ячменнымъ зерномъ? Какая необходима посуда для приготовленія, отпуска и даванія лекарствъ (ступки, банки, стопки, стклянки и бутылки. Пріемная бутылка).

47455 4) *Объ употребленіи лекарствъ.*

Вопросы: Какъ даются лошади жидкія лекарства, кашка, куски, порошки? Какъ употребляются припарки, пары? Какъ втираются мази?

5) *Описаніе употребительнѣйшихъ врачебныхъ средствъ, относительно наружнаго вида, качества, главнаго дѣйствія и болѣе частаго употребленія, съ обозначеніемъ пріемовъ, соединеній, удобнаго вида употребленія ихъ и противопоказанія.*

Вопросы: А. *Лекарства обволакивающія, смягчающія:* а) изъ *слизистыхъ:* алтейный корень, льняное и конопляное сѣмя; б) изъ *сахаристыхъ:* медъ, морковь; в) изъ *маслянистыхъ:* льняное и конопляное масло, свиное сало, коровье масло; г) изъ *мучнистыхъ:* мука, крахмалъ?

Б. *Лекарства укрѣпляющія:* а) изъ *горькихъ:* корень горечавки, трава полыни; б) изъ *вяжущихъ:* дубовая и ивовая кора; в) изъ *металлическихъ:* желѣзный купоросъ, цинковый или бѣлый купоросъ?

В. *Лекарства возбуждающія* или *горячительныя:* а) изъ *ароматныхъ: корней*—ира, девясила, мауна; *травы*—мяты; *цвѣты*—ромашки, баранника; *сѣмена*—аниса, укропа; *плоды*—можжевельника и стручковаго перца; б) изъ *летучихъ:* камфора, скипидаръ, нашатырный спиртъ, винный спиртъ; в) изъ *пригорѣлыхъ:* животно-пригорѣлое масло, смола, деготь, керосинъ, карболевая кислота.

Г. *Лекарства раздражающія:* корень бѣлой чемерицы, шпанскія мухи, горчица?

Д. *Лекарства оглушающія, боле-утолительныя, противосудорожныя и нервныя:* опій, бѣлена, наперстянка, табакъ, чилибуха?

Е. *Лекарства противокислотныя, противовѣтренныя:* магнезія, мѣлъ, известь, известковая вода, нашатырный спиртъ?

Ж. *Лекарства слабительныя:* а) *обволакивающія:* масла—льняное, конопляное, топленый жиръ; б) *прохлаждающія:* глауберова соль, купоросно-поташная соль (сѣрнокислое кали); в) *проносныя:* сабуръ?

З. *Противогнилостныя лекарства:* хлорновая известь, квасцы, сѣрная и соляная кислота, уксусъ, уголь?

И. *Лекарства прохлаждающія* или *противовоспалительныя:* селитра, купоросно-поташная соль, глауберова соль, нашатырь, поваренная соль, мыло сѣрое и зеленое, сладкая ртуть, рвотный камень, свинцовый сахаръ, сѣрая ртутная мазь.

І. *Лекарства ѣдкія:* мѣдный купоросъ, ярь-мѣдянка, ляписъ, сулема, бѣлый мышьякъ.

К. *Лекарства разрѣшающія:* сѣра, сѣрная печень, сюрмяные и іодистые препараты и поташъ.

Ученіе о ковкѣ лошади.

1) *Свѣдѣнія о копытѣ.*

Вопросы: Вычислить твердыя и мягкія части копыта, съ краткимъ объясненіемъ положенія каждой изъ нихъ? Описать поверхности и края копыта? Описать части роговой стѣны копыта?

2) *Свѣдѣнія о подковахъ.*

Вопросы: Описать подковы для правильныхъ копытъ верховой и упряжной лошади? Какой вѣсъ, какую ширину, длину и толщину должна имѣть каждая изъ этихъ подковъ? Сколько должно быть гвоздевыхъ отверстій? Что такое каперъ, шипы и выбойна? О гвоздяхъ для прикрѣпленія подковы. Различіе лѣтней подковы отъ зимней? Различіе подковы для передней и задней, для правой и лѣвой ноги?

3) *Свѣдѣнія о подковываніи:*

Вопросы: Какіе инструменты необходимы при снятіи и прикрѣпленіи подковы? Какъ снимается старая подкова? О разчисткѣ подошвы и роговой стрѣлки копыта? Вредъ отъ излишней расчистки этихъ частей? О пригонкѣ и прикрѣпленіи новой подковы? Объ измѣреніи подошвы копыта? Что наз. холоднымъ и горячимъ подковываніемъ? Вредъ отъ горячаго подковыванія? Какъ часто нужно перековывать лошадь? Какъ поступаютъ въ этомъ отношеніи въ зимнее время?

4) *Свѣдѣнія о подковываніи порочныхъ копытъ.*

Вопросы: Какъ подковываютъ лошадь съ плоскимъ, косымъ, хрупкимъ, сжатымъ, торцевымъ (крутымъ), полнымъ (пуповиннымъ) копытомъ; какъ подковываютъ лошадь, если она засѣкается и куетъ?

5) *Свѣдѣнія о подковываніи больныхъ копытъ.*

Вопросы: Какъ подковывать лошадей при трещинахъ, наминкахъ и пустыхъ стѣнкахъ?

Ученіе о сохраненіи здоровья лошади.

(Свѣдѣнія изъ гигіены.)

1) *Признаки здороваго состоянія лошади.*

Относительно общаго вида, пульса, дыханія, отправленія кожи, желудочно-кишечнаго канала, почекъ, относительно движенія, постановки ногъ и под.

2) *Условія, необходимыя для сохраненія здоровья лошади.*

Относительно помѣщеній, корма, воды, движеній и ухода.

3) *О помѣщеніяхъ.*

Вопросы: Виды помѣщеній? Мѣстность для помѣщенія? Условія хорошаго помѣщенія? Содержаніе помѣщенія?

4) *О кормѣ вообще.*

Вопросы: О кормовыхъ веществахъ вообще? Порядокъ употребленія корма? Осторожности при употребленіи корма? Вредъ отъ испорченнаго корма?

5) *Свѣдѣнія объ овсѣ и ячменѣ.*

Вопросы: Признаки хорошаго овса? Виды испорченнаго овса и способы исправленія его? Отношеніе овса къ ячменю по питательности.

6) *Свѣдѣнія о сѣнѣ.*

Вопросы: Какіе сорты сѣна? О сѣнѣ съ искусственныхъ луговъ? Отношеніе ихъ между собою по питательности? Испорченное сѣно.

47455

7) *Свѣдѣнія о соломѣ.*

Вопросы: Виды соломы, употребляемой въ кормъ лошади? Отношеніе ихъ между собою по питательности? Въ какихъ случаяхъ солома примѣшивается, въ видѣ рѣзки, къ обыкновенному корму и какія отъ этого происходятъ дурныя послѣдствія?

8) *Свѣдѣнія о травяномъ кормѣ.*

Вопросы: Общее понятіе о травяномъ кормѣ? Дѣйствіе его на лошадь; осторожности при переходѣ съ сухаго корма на травяной и обратно? Въ какихъ случаяхъ особенно полезенъ травяной кормъ? Въ какихъ случаяхъ вреденъ травяной кормъ? Время и продолжительность кормленія травянымъ кормомъ? Выборъ пастбищъ? Послѣдствія отъ кормленія вреднымъ и испорченнымъ травянымъ кормомъ.

9) *Свѣдѣнія о водѣ.*

Вопросы: Вода годная для питья? Осторожности при употребленіи воды по температурѣ ея и состоянію лошади? Время поенія и количество воды на одинъ разъ? Количество воды въ продолженіе дня? Дурная вода; слѣдствія употребленія ея и способы къ исправленію ея?

10) *Свѣдѣнія объ обращеніи съ лошадью.*

Чистка, обмываніе, купаніе, стрижка, проводка или проѣздка здоровой лошади?

11) *Объ уходѣ за лошадью.*

Вопросы: Какой долженъ быть уходъ за лошадью при употребленіи ея въ жаркое, холодное и дождливое время, а также во время грязи? Уходъ послѣ обыкновенной ѣзды? Уходъ въ походахъ, во время маневровъ и на зимовыхъ квартирахъ?

Ученіе о болѣзняхъ.

(Свѣдѣнія изъ патологіи, терапіи и хирургіи.)

1) *Общее понятіе о болѣзни.*

Вопросы: Что наз. болѣзнію? Что наз. припадками и исходами болѣзни? Что наз. болѣзнями общими и мѣстными, наружными и внутренними, дѣятельными и страдательными, доброкачественными и злокачественными, скоротечными (острыми) и продолжительными (хроническими), одиночными (спорадическими), мѣстно-повальными (эпизоотическими), повсемѣстно-повальными (эпизоотическими), незаразительными и заразительными (прилипчивыми, переносными и чрезъ воздухъ заразительными).

2) *Общія понятія о причинахъ болѣзней.*

Вопросы: Что наз. внутренними и наружными, располагающими и случайными причинами? Общія свѣдѣнія, какъ о причинѣ болѣзни—о кормѣ, водѣ, помѣщеніи, воздухѣ, болотныхъ испареніяхъ, о временахъ года, возрастѣ и полѣ лошадей? Общія свѣдѣнія о заразѣ и прилипчивости?

3) *Изложить общія свѣдѣнія о воспаленіи и лихорадкѣ.*

4) *Краткое распознаваніе* чаще встрѣчающихся наружныхъ и внутреннихъ болѣзней лошади, съ описаніемъ причинъ, теченія, исходовъ, предсказанія и леченія ихъ, при этомъ внутреннія болѣзни, съ описаніемъ главныхъ анатомическихъ измѣненій въ трупѣ, а повальныя и заразительныя болѣзни съ изложеніемъ предохранительныхъ мѣръ?

Сюда принадлежатъ:

А. *Общія болѣзни:* Сибирская язва и гнилая горячка.

Б. *Болѣзни головы и шеи:* пятна на прозрачной роговой оболочкѣ глазъ, воспаленія главныхъ частей глаза, темная вода, бѣльмо (катаракта); пухлина, заушница, воспаленіе и свищъ шейной вены; обморокъ, ударъ мозговой, воспаленіе мозга, коллеръ, оглумъ; кровотеченіе изъ носа; носовой катарръ (мытъ), жаба, сапъ; свистящее удушье, ящуръ.

В. *Болѣзни туловища:*

а) *Болѣзни грудной части:* нагнетъ; кровотеченіе изъ легкихъ, ударъ легкихъ, воспаленіе дыхательнаго горла, воспаленіе легкихъ; воспаленіе подреберной плевы; одышка, усиленное біеніе сердца.

б) *Болѣзни брюшной части:* воспаленіе желудочно-кишечнаго канала, колика, глисты въ кишкахъ, запоръ кишечныхъ испражненій, поносъ простой и натужный; воспаленіе печени, воспаленіе почекъ, воспаленіе мочеваго пузыря, недержаніе мочи, задержаніе мочи, кровавая моча?

Г. *Болѣзни конечностей:* плечевая хромота, локтевой (шиповой) желвакъ; бедренная хромота, паточный желвакъ, (пинтакъ); надсухожильные желваки (наплывы); костяные наросты, курба, шпатъ и разные виды его; раны сочленений; мокрецъ или подсѣдъ, свищъ копытнаго хряща, засѣчка, воспаленія копытъ—ревматическое и травматическое, трещина копытнаго рога, кольчатое копыто, ушибъ мякишей копыта, наминка, гніеніе роговой стрѣлки копыта?

Д. *Болѣзни, кожи:* рожа, пузырчатая сыпь (экзема), чесотка, лишай, лихой (чильчакъ).

Е. *Болѣзни, свойственныя разнымъ частямъ тѣла лошади:* Ревматизмъ, отмороженіе, ожота, ушибы, раны, переломы, вывихи, язвы, свищи, грыжи: пупочная, паховая, мошоночная; выпаденія—прямой кишки, маточнаго рукава.

Ж. *Болѣзни нервныя:* столбнякъ, судороги, параличъ.

5) *Свѣдѣнія о ветеринарно-оперативныхъ пособіяхъ:* о кровопусканіи, насѣчкахъ, треніяхъ, заволокѣ, фонтанели, клистирахъ, впрыскиваніяхъ, прижиганіяхъ, вскрытіяхъ нарывовъ и свищей; объ извлеченіи инородныхъ тѣлъ, наложеніи швовъ на раны; о различныхъ способахъ останавливанія кровотеченій; о компрессахъ, бинтахъ, шинахъ, лигатурѣ и о наложеніи ихъ.

6) *О холощеніи жеребцовъ* посредствомъ лещетокъ.

Практическія занятія.

Ветеринарные ученики въ продолженіе всего ученья должны заниматься, согласно прилагаемаго росписанія, въ ветеринарныхъ лазаретахъ:

1) *Практическимъ изученіемъ:* наружныхъ формъ и распознаванія лѣтъ по зубамъ у лошади (практическое изученіе экстеріера).

47455 Причемъ нужно обращать вниманіе на главныя масти лошади, на наружныя части и формы головы, наружныя формы носа, лба, глазъ и ушей, на постановку и пристановку шеи, наружныя формы шеи и виды гривы; на наружныя формы груди, холки, спины, поясницы, крупа, паховъ и хвоста; на наружныя формы плеча, подплечья, локтя, запястья, пясти, бабки со щеткою и копыта; на правильную и порочную постановку переднихъ ногъ, на наружныя формы бедра, колѣна, берца, сальцоваго сочлененія, плюсны, бабки со щеткою и копыта; на правильную и порочную постановку заднихъ ногъ; на число и видъ зубовъ, на признаки распознаванія лѣтъ по нимъ, на смолевые зубы и на обманы для скрытія настоящаго числа лѣтъ; на правильное и надежное сложеніе кавалерійской, артиллерійской и подъемной лошади.—Измѣреніе роста лошади.

2) *Уходомъ за больными лошадьми*, обращая при этомъ вниманіе на помѣщеніе больныхъ лошадей, на кормъ и питье, дачу ихъ, чистку и проводку; на задаваніе лекарствъ и необходимыя для этого пособія; на наружныя врачебныя пособія и на болѣзненныя перемѣны относительно дыханія, пульса, поставки ногъ, или лежачаго положенія, различныхъ отдѣленій, испражненія помета и мочи, аппетита, жажды и т. под.

3) *Приготовленіемъ лекарствъ*, причемъ необходимо обращать вниманіе на наружный видъ, запахъ и вкусъ лекарствъ, на приготовленіе различныхъ видовъ лекарствъ, на вѣсъ, мѣру и необходимую аптечную посуду.

4) *Упражненіями*, согласно программѣ, въ ветеринарно-оперативныхъ пособіяхъ на трупахъ и живыхъ лошадяхъ.

5) *Упражненіями* въ правильной расчисткѣ и ковкѣ здоровыхъ и больныхъ копытъ.

6) *Вскрытіями труповъ:* а) убитыхъ съ научною цѣлью лошадей, изучая при этомъ положеніе главныхъ внутреннихъ органовъ и нормальный видъ ихъ и б) лошадей павшихъ отъ различныхъ болѣзней, обращая вниманіе на могущія встрѣтиться болѣзненныя измѣненія въ разныхъ органахъ.

Росписаніе занятій учениковъ въ теченіе трехъ лѣтъ.

Теорія.	*Практика.*
Первый годъ:	
1) Анатомія и Физіологія. 2) Ученіе о ковкѣ.	1) Уходъ за больными лошадьми. 2) Упражненія въ расчисткѣ копытъ.
Второй годъ:	
1) Ученіе о болѣзняхъ. 2) Ученіе о лекарствахъ.	1) Приготовленіе лекарствъ. 2) Упражненія въ расчисткѣ и ковкѣ здоровыхъ копытъ. 3) Упражненія въ операціяхъ на трупахъ.
Третій годъ:	
1) Ученіе о сохраненіи здоровья лошадей. 2) Повтореніе всего пройденнаго.	1) Приготовленіе лекарствъ. 2) Упражненія въ расчисткѣ и ковкѣ здоровыхъ и больныхъ копытъ. 3) Упражненія въ операціяхъ на живыхъ лошадяхъ. *Кромѣ того, въ теченіе всѣхъ трехъ лѣтъ:* 1) Упражненія въ дачѣ лекарствъ. 2) Упражненія въ употребленіи наружныхъ пособій. 3) Вскрытіе труповъ, какъ убитыхъ съ научною цѣлью здоровыхъ лошадей, такъ равно и павшихъ лошадей въ ветеринарномъ лазаретѣ отъ различныхъ болѣзней. 4) Практическое изученіе экстеріера.

Къ № 47495.—1869 Октября 11. **47495**

Смѣта расходовъ общественнаго сбора по губерніямъ: Курляндской, Лифляндской и Эстляндской на 1869 годъ.

	Государственные расходы.	Предполагалось на 1868 г. Рубли.	Коп.	Предполагается на 1869 г. Рубли.	Коп.	Основаніе назначеній.
	§ 1.					
	Въ пособіе государственному казначейству:					
1	На содержаніе Прибалтійской Палаты Государственныхъ Имуществъ	26.975	—	26.975	—	На основаніи занесенія этой суммы по финансовой смѣтѣ Департамента Общихъ Дѣлъ 1869 года пособіемъ государственному казначейству. (§ 2, ст. 1, п. а).
2	На содержаніе Контрольной части Прибалтійской Палаты	1.375	—	1.375	—	На основаніи занесенія этой суммы по финансовой смѣтѣ Департамента Общихъ Дѣлъ 1869 года пособіемъ государственному казначейству. (§ 2, ст. 1, п. б).
3	На содержаніе Окружныхъ Управленій въ губерніяхъ: Курляндской и Лифляндской	13.300	—	13.300	—	На основаніи занесенія этой суммы въ финансовую смѣту доходовъ Департамента Общихъ Дѣлъ на 1869 годъ пособіемъ государственному казначейству. (§ 2, ст. 1, п. в).
4	На содержаніе Коммиссіи Регулированія . . .	11.000	—	11.000	—	На 1869 годъ вносится, по примѣру прошлаго года, на основаніи требованія Министерства Финансовъ отъ 30 Декабря 1867 года и согласно Высочайше утвержденному журналу Соединеннаго Присутствія Главнаго Комитета объ устройствѣ сельскаго состоянія и Департамента Государственной Экономіи 23 Сентября 1868 года (46282). *Примѣчаніе.* Сумма 11.000 руб. подлежитъ причисленію въ смѣту доходовъ Временнаго Отдѣла на 1869 годъ, по § 6, ст. 1.
5	На дополнительное содержаніе Корпуса Лѣсничихъ въ губерніяхъ: Курляндской и Лифляндской	600	60	600	60	На основаніи занесенія этой суммы въ финансовую смѣту Лѣснаго Департамента на 1869 годъ пособіемъ государственному казначейству. (§ 5, ст. 2).
	Итого по § 1-му	53.250	60	53.250	60	

47495

	Государственные расходы.	Предполагалось на 1868 г. Рубли.	Коп.	Предполагается на 1869 г. Рубли.	Коп.	Основаніе назначеній.
	§ 2.					
	Въ распоряженіе Министерства Государственныхъ Имуществъ:					
1	На разныя сословныя потребности крестьянъ .	593	41	593	41	Въ томъ числѣ: 1) По медицинской части: а) На уплату Курляндскому Приказу Общественнаго Призрѣнія за обученіе въ Митавскомъ Повивальномъ училищѣ 4-хъ крестьянокъ . . . . . 240 руб. б) На медикаменты и медицинскія пособія государственныхъ крестьянъ . . . . . 143 — 41 коп. 2) На награды государственнымъ крестьянамъ Прибалтійскихъ губерній, по сложности 3 лѣтъ . . 40 — 3) На заготовленіе бланковъ окладныхъ листовъ, книгъ, податныхъ тетрадей и табелей, по денежнымъ сборамъ, согласно дѣйствительной потребности: а) По Курляндской губерніи . . . . . 85 — б) По Лифляндской губерніи . . . . . 65 — и в) По Эстляндской губерніи . . . . . 20 —
	Итого по § 2-му	593	41	593	41	Сумма 593 руб. 41 коп. подлежитъ причисленію къ смѣтѣ расходовъ Департамента Общихъ Дѣлъ на 1869 годъ, по § 7, ст. 9.
	Всего	53.844	1	53.844	1	

47495

Раскладка общественнаго сбора съ поселянъ вѣдомства государственныхъ имуществъ Курляндской, Лифляндской и Эстляндской губерній на 1869 годъ.

По губерніямъ.	Наименованіе поселянъ вѣдомства государственныхъ имуществъ, облагаемыхъ общественнымъ сборомъ.	Число душъ.	Предполагается къ сбору съ каждой души копѣекъ.					Общая сумма годичнаго сбора.	
			Въ пособіе государственному казначейству.		На сословныя потребности крестьянъ.		Итого съ души.		
			Рубли.	Коп.	Рубли.	Коп.	Коп.	Рубли.	Коп.
Курляндской	Крестьянъ, живущихъ на казенныхъ земляхъ	70.945	—	48¼	—	½	48¾	34.585	68¾
Лифляндской	Крестьянъ и колонистовъ, живущихъ на казенныхъ земляхъ	55.598	—	34	—	½	34½	19.181	31
Эстляндской	Крестьянъ, живущихъ на казенныхъ земляхъ	979	—	20½	—	½	21	205	59
	Всего	127.522	53.334	97¾	637	61	—	53.972	58¾

Ожидаемый къ поступленію по означенной раскладкѣ общественный сборъ подлежитъ зачисленію доходомъ по финансовымъ смѣтамъ Министерства Государственныхъ Имуществъ на 1869 годъ, а именно: по смѣтѣ доходовъ:

Департамента Общихъ Дѣлъ	§ 2, ст. 1,	п. а,	26.975	руб.
		— б,	1.375	—
		— в,	13.300	—
		— г,	721	— 98¾ коп.
— — Лѣснаго	§ 5, ст. 2,		600	— 60 —
Временнаго Отдѣла	§ 6, — 1,		11.000	—
Итого			53.972	руб. 58¾ коп.

47499 *Къ № 47499.—1869 Октября 11.*

Распредѣленіе должностей по Моздокской Почтовой Конторѣ, Прохладненскому и Медвѣжинскому Почтовымъ Отдѣленіямъ, вѣдомства Ставропольскаго Почтоваго Управленія.

	Число чиновъ.	Классы и разряды.			Содержаніе въ годъ.			
		По должности.	По мундиру.	По пенсіи.	Одному.			Всѣмъ.
					Жалованья.	Столовыхъ.	Итого.	
Моздокская Контора II-го класса.								
Почтмейстеръ	1	VIII	VIII	V	400	100	500	500
Помощникъ его	1	IX	IX	VI	250	100	350	350
Старшій сортировщикъ	1	XII	—	VIII	200	—	200	200
Младшій сортировщикъ	1	XIV	—	IX	160	—	160	160
Почталіоновъ	6	—	—	—	75	—	75	450
	10	—	—	—	—	—	—	1.660
Прохладненское и Медвѣжинское Почтовыя Отдѣленія.								
Пріемщикъ	1	X	X	VIII	250	—	250	250
Почталіоновъ	2	—	—	—	75	—	75	150
	3	—	—	—	—	—	—	400
а на 2 Отдѣленія	6	—	—	—	—	—	—	800
Всего	16	—	—	—	—	—	—	2.460

Къ № 47505.—1869 Октября 15. **47505**

Прил. 1 (къ ст. 2).

Росписаніе для увольненія въ безсрочный отпускъ и отставку нижнихъ чиновъ, поступившихъ на службу, какъ до 8, такъ и послѣ 8 Сентября 1859 года.

Названіе командъ.	Имѣютъ право на увольненіе.				Кто обязанъ производить первоначальную повѣрку службы нижнихъ чиновъ.	Кто наблюдаетъ за благовременною и тщательною повѣркою службы нижнихъ чиновъ и окончательно разрѣшаетъ увольненіе людей въ безсрочный отпускъ и отставку.
	Изъ поступившихъ на службу до 8 Сентября 1859 года.		Изъ поступившихъ на службу послѣ 8 Сентября 1859 года.			
	Въ безсрочный отпускъ.	Въ отставку.	Въ безсрочный отпускъ.	Въ отставку.		
I. По Гвардейскому и всѣмъ вообще Флотскимъ экипажамъ, Флотскимъ, Артиллерійскимъ и Госпитальнымъ ротамъ, по Аральской Флотской ротѣ, равно и по всѣмъ учрежденіямъ морскаго вѣдомства. II. По всѣмъ командамъ портовъ Восточнаго Океана и Портовымъ тамъ Управленіямъ.	Всѣ строевые и нестроевые нижніе чины, обязанные общимъ срокомъ службы, которые выслуживаютъ 13 лѣтъ, считая и время, проведенное во временномъ отпуску, хотя бы они состояли въ разрядѣ штрафованныхъ и безъ всякаго притомъ различія, имѣютъ ли они или нѣтъ установленную на лѣвомъ рукавѣ мундира нашивку, такъ какъ право на безсрочный отпускъ пріобрѣтается вообще выслугою положенныхъ для того сроковъ, независимо отъ полученія вышеупомянутой нашивки. Всѣ строевые и нестроевые нижніе чины, выслужившіе 13 лѣтъ, причемъ поступившіе на службу изъ Сибирскихъ и внутреннихъ губерній Россіи, давшіе обязательство поселиться для постояннаго жительства въ Приморской области Восточной Сибири, получаютъ на первоначальное обзаведеніе изъ государственнаго казначейства, по 130 руб. на каждаго безвозвратно, а всѣ прочіе нижніе чины имѣютъ право по желанію возвратиться на родину (Высочайше утвержденное заключеніе Сибирскаго Комитета, объявленное въ циркулярѣ Инспекторскаго Департамента Морскаго Министерства, отъ 27 Ноября 1858 года (33707)).	Всѣ строевые и нестроевые нижніе чины, обязанные общимъ срокомъ службы, которые выслужили 20 лѣтъ, считая въ томъ числѣ и время, проведенное въ безсрочномъ и временномъ отпускахъ, хотя бы они состояли въ разрядѣ штрафованныхъ и безъ всякаго притомъ различія, имѣютъ ли они или нѣтъ установленную на лѣвомъ рукавѣ мундира нашивку, такъ какъ право на отставку пріобрѣтается вообще выслугою положенныхъ для того сроковъ, независимо отъ полученія вышеупомянутой нашивки. *Примѣчаніе.* Нижніе чины Сибирской флотиліи, поступившіе на службу изъ Сибирскихъ и внутреннихъ губерній Россіи, отказавшіеся отъ безсрочнаго отпуска, если по выслугѣ срока на отставку, пожелаютъ поселиться въ томъ краѣ или возвратиться на родину, пользуются преимуществами, предоставляемыми имъ Высочайше утвержденными заключеніями Сибирскаго Комитета, объявленными въ циркулярахъ Инспекторскаго Департамента Морскаго Министерства, отъ 27 Ноября 1858 года (33707) и 17 Октября 1862 года (38738).	За выслугу 10-ти лѣтъ, увольняются въ безсрочный отпускъ всѣ строевые и нестроевые нижніе чины, обязанные общимъ срокомъ службы, хотя бы они состояли въ разрядѣ штрафованныхъ и безъ всякаго притомъ различія, имѣютъ ли они или нѣтъ установленную на лѣвомъ рукавѣ мундира нашивку, такъ какъ право на безсрочный отпускъ пріобрѣтается вообще выслугою положенныхъ для того сроковъ, независимо отъ полученія вышеупомянутой нашивки; причемъ для нижнихъ чиновъ Сибирской Флотиліи остаются въ своей силѣ преимущества, предоставленныя имъ циркуляромъ 27 Ноября 1858 года, (33707).	За выслугу 15-ти лѣтъ, увольняются въ отставку всѣ строевые и нестроевые нижніе чины, въ томъ числѣ и состоящіе въ безсрочномъ отпуску, хотя бы они состояли въ разрядѣ штрафованныхъ и безъ всякаго притомъ различія, имѣютъ ли они или нѣтъ установленную на лѣвомъ рукавѣ мундира нашивку, такъ какъ право на отставку пріобрѣтается вообще выслугою положенныхъ для того сроковъ, независимо отъ полученія вышеупомянутой нашивки; причемъ для нижнихъ чиновъ Сибирской Флотиліи остаются въ своей силѣ преимущества, предоставленныя имъ циркулярами 27 Ноября 1858 года (33707) и 17 Октября 1862 года (38738).	Ротные Командиры и другія лица, въ непосредственномъ завѣдываніи которыхъ состоятъ нижніе чины.	Командиры: Гвардейскаго и Флотскихъ экипажей и прочихъ командъ и отдѣльныхъ частей, равно Директоры Департаментовъ и Начальники управленій и учрежденій Морскаго Министерства.

Примѣчаніе. Установленныя за отказъ отъ безсрочнаго отпуска и отставки преимущества, согласно статьямъ 18 и 19 правилъ, предостав-

47505 ляются только тѣмъ строевымъ и нестроевымъ нижнимъ чинамъ, которые дѣйствительно имѣя право на увольненіе въ безсрочный отпускъ и отставку, откажутся отъ оныхъ при разрѣшеніи отпуска или отставки, не отправляясь въ губерніи. Тѣ же нижніе чины, которые поступятъ на службу изъ безсрочнаго отпуска по призыву и при вторичномъ увольненіи откажутся отъ такового отпуска, имѣютъ право лишь на одно прибавочное жалованье, съ производствомъ имъ онаго до времени выслуги отставки; но если кто либо изъ этихъ нижнихъ чиновъ пожелалъ бы послѣ этого продолжать службу, то таковымъ предоставлять всѣ преимущества, установленныя для отказавшихся отъ отставки. Затѣмъ нижніе чины, которые, воспользовавшись безсрочнымъ отпускомъ, потомъ вновь поступятъ на службу по добровольному желанію, или по случаю военныхъ обстоятельствъ будутъ оставаться на службѣ сверхъ сроковъ по распоряженію Правительства, не пользуются вышеозначенными преимуществами.

Прил. II (къ ст. 56).

Форма.

Послужной списокъ.

Боцмана № экипажа (такого-то).

На службѣ во флотской стрѣлковой ротѣ, военно-морскомъ гимнастическомъ заведеніи и въ командѣ учебнаго артиллерійскаго фрегата (состоялъ или не состоялъ).

Жительство будетъ имѣть въ такой-то губерніи, уѣздѣ, селѣ, деревнѣ, или мѣстечкѣ.

Составленъ 1 Января 1855 года.

I. № по порядку и № по присуду въ рекрутскомъ присутствіи.	II. Званіе, имя, отчество и фамилія; ордена, знаки отличія и нашивки, лѣта отъ роду, размѣръ получаемаго содержанія.	III. Изъ какого сословія; какой губерніи, города или уѣзда и волости, какого вѣроисповѣданія, грамотенъ-ли и не знаетъ-ли какого мастерства.	IV. Прохожденіе службы: Когда именно первоначально поступилъ на службу, въ какихъ служилъ экипажахъ, командахъ и въ какомъ званіи, когда и какія получалъ награды.			V. Бытность внѣ службы: а) во временныхъ отпускахъ, б) въ безсрочномъ отпуску, в) въ плѣну и г) въ отставкѣ.	VI. Походы и дѣла противу непріятеля, полученныя въ сраженіяхъ раны или контузіи.	VII. Холостъ или женатъ; какъ зовутъ жену; имѣетъ-ли дѣтей; годъ мѣсяцъ и число рожденія дѣтей, какого они и жена вѣроисповѣданія; гдѣ находятся жена и дѣти.	VIII. Былъ-ли въ штрафахъ; за что именно; когда послѣдовало распоряженіе о записаніи штрафа въ послужной списокъ.
1/49	Боцманъ. Александръ Михайловъ сынъ Кольцовъ. Имѣетъ знакъ отличія Военнаго Ордена подъ № 81217; серебряныя медали: за защиту Севастополя 1853—1856 годовъ и бронзовую за войну 1853—1856 годовъ; серебряный темлякъ и золотой шевронъ за отказъ отъ производства въ офицеры; двѣ нашивки изъ тесьмы за безпорочную 15-лѣтнюю службу. Отъ роду 45 лѣтъ.	Изъ крестьянъ Вологодской губерніи и уѣзда, сельца Войнина. Вѣроисповѣданія Православнаго. Выдержалъ экзаменъ въ наукахъ по программѣ (такой-то), но отъ производства въ офицеры добровольно отказался. Испытаніе произведено ему (тамъ-то) 4 Декабря 1860 года.	Въ рекруты принятъ, по удостовѣренію Вологодской Казенной Палаты, отъ 15 Мая 1848 года № 10226, по набору	1841	Декабря	11	Былъ во временныхъ отпускахъ: въ 1844 году на шесть мѣсяцевъ и въ 1855 году на 4 мѣсяца.	Въ Севастополѣ находился съ 2 Ноября по 12 Ноября 1854 года, всего 10 дней. Время это слѣдуетъ считать за четыре мѣсяца.	Женатъ на мѣщанкѣ Елисаветѣ Петровой. У нихъ дѣти: сынъ Дмитрій, родившійся 17 Марта 1856 года, дочь Анна, родившаяся 18 Сентября 1859 года. Жена и дѣти вѣроисповѣданія Православнаго; находятся при немъ.	Не былъ.
		Матросомъ II ст. въ 6 флотскій экипажъ	1842	Апрѣля	13				
		Переведенъ въ 3 флотскій экипажъ. .	1843	Мая	4				
		Назначенъ марсовымъ	1845	Іюня	7				
		Произведенъ въ квартирмейстеры .	1847	Февраля	1				
		Награжденъ нашивкою изъ желтой тесьмы за безпорочную 10-ти-лѣтнюю службу	1852	Августа	1				
		За примѣрную храбрость при защитѣ Севастополя (въ такомъ-то дѣлѣ), награжденъ знакомъ отличія Военнаго Ордена	1855	Мая	17				
		Переведенъ въ 5 флотскій экипажъ. .	—	Сентября	11				
		Боцманомъ . . .	—	Августа	3				
		Получилъ вторую							

47505

I. № по порядку и № по приёму въ рекрутскомъ присутствіи.	II. Званіе, имя, отчество и фамилія; ордена, знаки отличія и нашивки, лѣта отъ роду, размѣръ получаемаго содержанія.	III. Изъ какого сословія; какой губерніи, города или уѣзда и волости, какого вѣроисповѣданія, грамотенъ-ли и не знаетъ-ли какого мастерства.	IV. Прохожденіе службы: Когда именно первоначально поступилъ на службу, въ какихъ служилъ экипажахъ, командахъ и въ какомъ званіи, когда и какія получалъ награды.				V. Бытность внѣ службы: а) во временныхъ отпускахъ, б) въ безсрочномъ отпуску, в) въ плѣну и г) въ отставкѣ.	VI. Походы и дѣла противу непріятеля, полученныя въ сраженіяхъ раны или контузіи.	VII. Холостъ или женатъ; какъ зовутъ жену; имѣетъ-ли дѣтей; годъ, мѣсяцъ и число рожденія дѣтей, какого они и жена вѣроисповѣданія; гдѣ находятся жена и дѣти.	VIII. Былъ-ли въ штрафахъ; за что именно; когда послѣдовало распоряженіе о записаніи штрафа въ послужной списокъ.
			нашивку изъ желтой тесьмы	1857	Августа	3				
			За добровольный отказъ отъ производства въ офицеры награжденъ серебрянымъ темлякомъ, золотымъ шеврономъ изъ галуна, жалованьемъ по 100 руб. въ годъ и другими преимуществами, на основаніи правилъ, объявленныхъ при приказѣ Генералъ-Адмирала 9 Ноября 1859 года (35249)	1861	Сентября.	1				

Примѣчанія: 1) Въ послужныхъ спискахъ уроженцевъ Царства Польскаго прописывать двойныя имена, фамиліи и прозванія, у кого таковыя имѣются.—2) Въ послужныхъ спискахъ раненыхъ и контуженныхъ нижнихъ чиновъ объяснять: а) когда и гдѣ ранены, б) въ каковую часть тѣла и в) какимъ оружіемъ.

Подпись Командира экипажа и скрѣпа Адъютанта.

Прил. III (къ ст. 42).

Форма лит. А.

Именной списокъ нижнимъ чинамъ (такой-то части), уволеннымъ, на основаніи Высочайшаго повелѣнія, послѣдовавшаго (тогда-то), въ отставку и отпуски.

№ по порядку.	Званія, имена, отчества и прозванія уволенныхъ.	Куда именно уволены.
	Уволенные въ отставку.	
1	Боцманматъ Егоръ Тимофѣевъ Гриневъ.	Вологодской губерніи, Грязовецкаго уѣзда, въ село Волчанино.
	И такъ далѣе, писать отставныхъ, потомъ отпускныхъ.	

Подпись Командира экипажа и скрѣпа Адъютанта.

47505

Прил. III (къ ст. 42).

Форма лит. Б.

Именной списокъ нижнимъ чинамъ (такой-то части), отказавшимся (въ такомъ-то году) отъ отставки и безсрочнаго отпуска.

№ по порядку.	Званія, имена, отчества и прозванія отказавшихся.	Куда именно уволены.
	Отказавшіеся отъ отставки:	
1	Унтеръ-офицеръ Петръ Григорьевъ Бочкаревъ.	
	И такъ далѣе, писать всѣхъ отказавшихся отъ отставки, потомъ отъ безсрочнаго отпуска.	

Подпись Командира экипажа и скрѣпа Адъютанта.

Прил. III (къ ст. 42).

Форма лит. В.

Именной списокъ нижнимъ чинамъ (такой-то части), награжденнымъ прибавочными окладами жалованья, за выслугу установленныхъ лѣтъ.

№ по порядку.	Званія, имена, отчества и прозванія награжденныхъ.	Съ котораго времени назначено производство прибавочнаго жалованья.
1	Боцманъ Захаръ Ивановъ Тарховъ.	Съ 1 Января 1870 года.
	И такъ далѣе, писать всѣхъ награжденныхъ прибавочнымъ окладомъ жалованья.	

Подпись Командира экипажа и скрѣпа Адъютанта.

47505

Прил. IV (къ ст. 43).

Форма.

Списокъ нижнимъ чинамъ (такой-то части), уволеннымъ въ отставку, въ безсрочный или временной отпуски, которые имѣютъ право на пенсію по знакамъ отличія Военнаго Ордена.

Такого-то числа, мѣсяца и года.

№ по сроку.	Званія, имена, отчества и фамиліи, какой степени, за какимъ нумеромъ, по служенію въ какой командѣ, въ какомъ званіи, за какое именно отличіе, какого года, мѣсяца и числа награждены знаками отличія Военнаго Ордена, также если былъ знакъ высланъ не поименно, то кѣмъ, когда и кому именно было донесено о возложеніи знака на отличившагося храбростію.	Не былъ ли кто въ отставкѣ, въ безсрочномъ или временномъ отпускахъ, если былъ, то съ какого по какое время получалъ пенсію и изъ какого именно казначейства, по день поступленія изъ отставки или призыва изъ отпусковъ на службу.	По какое именно время удовлетворены прибавочнымъ жалованьемъ на службѣ и изъ какого оклада на счетъ Комисаріата.	Когда, за какимъ нумеромъ выданы аттестаты объ окончательномъ удовлетвореніи прибавочнымъ на службѣ жалованьемъ и на основаніи какихъ законовъ назначается пенсія.	Въ какомъ городѣ, селѣ или деревнѣ избрали мѣста постояннаго жительства и изъ какого Уѣзднаго Казначейства желаютъ получать пенсію.	Если кто за время состоянія на службѣ остался неудовлетвореннымъ прибавочнымъ жалованьемъ отъ Коммисаріата, то почему это произошло и какое сдѣлано или будетъ сдѣлано распоряженіе объ удовлетвореніи.	Дѣйствительно ли показанные знаки принадлежатъ этимъ людямъ.
	Въ отставку:						
	Фельдфебель.						
1	Михаилъ Ефимовъ сынъ Сошниковъ. 3-й степени подъ № 289, по служенію въ такой-то командѣ, въ званіи унтеръ-офицера, за дѣло такое-то. 4-й степени подъ № 7425, по служенію въ такой-то командѣ, въ званіи унтеръ-офицера, за дѣло такое-то, тогда-то.	Былъ въ отставкѣ съ 17 Іюня 1850 года по 8 Апрѣля 1853 года . . . . . Получалъ пенсію въ отставкѣ, по день поступленія на службу, изъ Гжатскаго Уѣзднаго Казначейства.	По 1 Января 1862 года изъ оклада боцманмата 10 руб. 35 коп. двѣ трети по 6 руб. 90 коп. въ годъ.	28 Декабря 1861 года, за № 786.	Смоленской губерніи, Гжатскаго уѣзда, въ деревнѣ Однобаковѣ. Изъ Гжатскаго Уѣзднаго Казначейства.	Не былъ удовлетворенъ по неполученію аттестата, и по полученіи таковаго требуется прибавочное жалованье изъ такого-то Казначейства для отсылки по принадлежности.	
	Въ безсрочный отпускъ:						
	Боцманъ.						
2	Изотъ Макаровъ сынъ Макаровъ. 4-й степени подъ № 87703, по служенію въ такой-то командѣ, въ званіи рядоваго, за дѣло такое-то, тогда-то.	Не былъ.	По 1 Января 1862 года изъ оклада квартирмейстера 6 руб. 97 коп. по 2 руб. 32 коп. въ годъ.	28 Декабря 1861 года, за № 797.	Рязанской губерніи, Данковскаго уѣзда, въ селѣ Завѣревѣ. Изъ Данковскаго Уѣзднаго Казначейства.		
	Матросъ.						
3	Оспинъ Ивановъ сынъ Любочкинъ. 4-й степени подъ № 1459, по служенію въ такой-то командѣ, въ званіи матроса, за отличіе, оказанное при оборонѣ г. Севастополя въ 1855 году.	Былъ во временномъ отпуску съ 29 Ноября 1857 года по 15 Мая 1860 года. Получалъ пенсію по день призыва, изъ Кременчугскаго Уѣзднаго Казначейства.	По 1 Января 1862 года изъ оклада матроса 2 статьи 2 руб. 88 коп. по 96 коп. въ годъ.	29 Декабря 1861 года, за № 8925.	Полтавской губерніи, въ городѣ Кременчугѣ, изъ Кременчугскаго Уѣзднаго Казначейства.		
	Во временной отпускъ:						
	Квартирмейстеръ.						
4	Денисъ Ивановъ сынъ Нешкалюкъ. 4-й степени подъ № 7726, по служенію въ такой-то командѣ, въ званіи унтеръ-офицера, за дѣло такое-то.	Не былъ.	По 15 Декабря 1861 года. Изъ оклада матроса 1 статьи 3 руб. 72 коп. по 1 руб. 24 коп. въ годъ.	15 Декабря 1861 года, за № 8245.	Кіевской губерніи, Уманскаго уѣзда, въ селѣ Покровскомъ. Изъ Уманскаго Уѣзднаго Казначейства.		

Подпись Командира экипажа и скрѣпа Адъютанта.

47505

Прил. V (къ ст. 44).

Форма.

Аттестатъ.

Данъ изъ такого-то экипажа или команды и отдѣльной части, уволенному въ отставку, въ безсрочный или временной отпускъ, квартирмейстеру, музыканту или рядовому такому-то (имя, отчество и фамилія), въ томъ, что прибавочнымъ жалованьемъ, на имѣющійся у него знакъ отличія Военнаго Ордена (такой-то степени, или безъ степени) подъ № такимъ-то, и пожалованный ему, такому-то, въ званіи такомъ-то, въ такомъ-то году, за отличіе въ такомъ-то дѣлѣ, онъ удовлетворенъ отъ команды, изъ оклада одной трети, или двухъ третей квартирмейстера, музыканта или рядоваго, гвардейскаго или флотскаго экипажа, составляющаго въ годъ столько-то, сполна по такое-то число мѣсяца такого-то года. Годъ, мѣсяцъ и число. Городъ.

Подпись Командира экипажа, команды или отдѣльной части, за скрѣпою Адъютанта.

Казенная Печать.

Прил. VI (къ ст. 45).

Форма лит. А.

(На бумагѣ коричневаго цвѣта.)

Билетъ (на безсрочный отпускъ).

Объявитель сего, служащій въ (такомъ-то экипажѣ или командѣ: званіе, имя, отчество и фимилія: холостъ, женатъ или вдовъ; прописывать обязанности, которыя исполнялъ на судахъ въ послѣднее время службы).

Имѣетъ (такіе-то знаки отличія, какъ-то: знаки отличія Военнаго Ордена; медали; нашивку за безпорочную службу и другія).

Жалованья получалъ (по столько-то) въ годъ.

Отъ роду ему нынѣ (столько-то) лѣтъ; примѣтами: росту 2-хъ арш. (столько-то) вершковъ; лицо (такое-то), глаза (такіе-то), носъ (такой-то), волосы на головѣ и бровяхъ (такіе-то).

Въ службу вступилъ, какъ изъ послужнаго его списка видно, изъ (такого-то званія, такой-то губерніи, уѣзда, волости, села, деревни, или мѣстечка).

Вѣроисповѣданія (такого-то), читать и писать по русски (умѣетъ или нѣтъ).

Въ службу вступилъ (въ такую-то команду, прохожденіе оной).

Внѣ службы состоялъ (во временномъ отпуску, въ плѣну и проч.).

Въ походахъ и сраженіяхъ (былъ въ такихъ-то, или не былъ).

Въ штрафахъ (не былъ, а если былъ, то за какой проступокъ; распоряженіе о занесеніи штрафа въ послужной списокъ послѣдовало тогда-то).

Нынѣ (такой-то) по служенію (въ такомъ-то экипажѣ или командѣ), за выслугу установленныхъ (столькихъ-то) лѣтъ, на основаніи законовъ, увольняется въ безсрочный отпускъ, съ правомъ проживать повсемѣстно, гдѣ пожелаетъ.

При увольненіи онъ снабженъ: выслужившими срокъ фуражкою и башлыкомъ; шерстяною вязанною рубахою тоже выслужившею срокъ, мундиромъ по сроку (такого-то) года, зимними панталонами по сроку (такого-то) года, шинелью по сроку (такого-то) года и годовыми вещами по положенію.

Въ томъ мѣстѣ, гдѣ (такой-то) изберетъ для себя жительство, долженъ онъ объявить сей билетъ мѣстной полиціи, а общественное управленіе того общества, въ составъ коего онъ войдетъ, обязано сдѣлать на семъ билетѣ удостовѣреніе о дѣйствительной принадлежности его къ обществу и затѣмъ билетъ этотъ не подлежитъ замѣнѣ другимъ видомъ со стороны общества.

Состоя въ городскомъ или сельскомъ обществѣ (такой-то) вмѣстѣ съ тѣмъ продолжаетъ числиться въ спискахъ морскаго резерва и подлежитъ призыву на дѣйствительную службу въ случаяхъ, указанныхъ въ Сводѣ Военныхъ Постановленій.

Начальство мѣстныхъ войскъ въ губерніяхъ и военныхъ округахъ, равно городскія и уѣздныя полиціи, въ отношеніи нижнихъ чиновъ, остающихся за неокончаніемъ обязательнаго срока службы въ спискахъ морскаго резерва, исполняютъ всѣ дѣйствующія нынѣ правила по учету и сбору безсрочно-отпускныхъ и нижнихъ чиновъ. На этомъ основаніи (такой-то) можетъ перемѣнять мѣсто жительства или временно отлучаться въ другія мѣста не иначе, какъ съ разрѣшенія мѣстной полиціи, по принадлежности, которая означаетъ таковое дозволеніе установленною въ законѣ подписью на семъ же билетѣ.

Если (такой-то) до исполненія срока, установленнаго закономъ для увольненія его въ отставку, будетъ призванъ Правительствомъ на дѣйствительную службу, то обязанъ, по востребованію, немедленно явиться въ мѣстную полицію, а потомъ къ Губернскому Воинскому Начальнику той губерніи, въ которой будетъ находиться на жительствѣ. Но если до окончанія срока на отставку (такой-то) не будетъ требованъ на дѣйствительную службу, то Января 1 числа (такого-то) года, онъ получаетъ отставку и снабжается надлежащимъ видомъ отъ Губернскаго Воинскаго Начальника и другихъ подлежащихъ лицъ той губерніи, въ которой будетъ находиться въ отпуску.

При поступленіи на службу въ военное время (такой-то) получаетъ отставку по окончаніи войны, изъ той части, въ которой будетъ состоять на службѣ.

Билетъ сей обязанъ хранить со всею тщательностію, а въ случаѣ утраты онаго по какимъ либо обстоятельствамъ, обязанъ немедленно предъявить о томъ мѣстному Губернскому Воинскому Начальнику, для выдачи ему новаго вида, и Полицейскому Начальству, для розысканія утраченнаго билета.

По смерти (такого-то) родственники его или мѣстное начальство доставляютъ сей билетъ, со всѣми бывшими у него (такого-то) знаками отличія и медалями, мѣстной полиціи, для отправленія къ Губернскому Воинскому Начальнику той губерніи, въ которой (такой-то) находиться будетъ, и

отсылки потомъ въ Инспекторскій Департаментъ Морскаго Министерства. Если по смерти (такого-то) знаковъ отличій и медалей не окажется, то розысканія о томъ не производить и наслѣдники его взысканіямъ за утрату ихъ не подвергаются.

Если (такой-то) пожелаетъ поступить изъ отпуска на дѣйствительную службу, то о желаніи своемъ онъ обязанъ объявить Губерскому Воинскому Начальнику той губерніи, въ которой будетъ находиться въ отпуску, или другому лицу, исполняющему его обязанность; при этомъ ему (такому-то) строго воспрещается произвольно отправляться на службу въ мѣсто прежняго своего служенія, или въ другую какую либо часть, впредь до полученія на то разрѣшенія, а также подавать объ этомъ просьбы высшему начальству.

На основаніи Высочайше утвержденныхъ, въ 18-й день Іюля 1866 года (43492), для морскаго вѣдомства правилъ по ограниченію браковъ нижнихъ чиновъ, объявленныхъ въ приказѣ Управляющаго Морскимъ Министерствомъ 24 Іюля 1866 года, женатымъ нижнимъ чинамъ, возвращающимся на службу изъ временнаго и безсрочнаго отпуска, а равно рекрутамъ, не дозволяется брать съ собою семейства, за чѣмъ имѣть наблюденіе мѣстнымъ полицейскимъ начальствамъ, которыя обязаны притомъ предварять сихъ чиновъ, что казна не будетъ отводить для ихъ семействъ помѣщеній, ни выдавать пособій.

Артельными деньгами (столько-то) руб. (столько-то) коп. удовлетворенъ сполна.

Претензій (никакой не имѣетъ, а если имѣетъ то какую именно).

На службѣ (во Флотской Стрѣлковой ротѣ, въ командѣ Учебнаго Артиллерійскаго фрегата, или въ Военно-Морскомъ Гимнастическомъ Заведеніи, состоялъ или не состоялъ).

Данъ (тамъ-то, такого-то мѣсяца и дня, такого-то года). (Подпись Начальника команды или части за надлежащею скрѣпою и казенною печатью).

Прил. VI (къ ст. 45).

Форма лит. Б.

(На бумагѣ краснаго цвѣта.)

Билетъ (на временной отпускъ).

Объявитель сего, служащій въ (такомъ-то экипажѣ или командѣ, званіе, имя, отчество и фамилія; холостъ, женатъ или вдовъ; прописывать обязанности, которыя исполнялъ на судахъ въ послѣднее время службы).

Въ службу вступилъ, какъ изъ послужнаго его списка видно, изъ (такого-то званія, такой-то губерніи, уѣзда, волости, села, деревни или мѣстечка).

Всего прослужилъ по 1 Января 18 года (столько-то) лѣтъ. 47505

Въ штрафахъ (не былъ, а если былъ, то за какой проступокъ; распоряженіе о занесеніи штрафа въ послужной списокъ послѣдовало тогда-то).

Имѣетъ (такіе-то знаки отличія, какъ-то: знаки отличія Военнаго Ордена, медали; нашивку за безпорочную службу; нашивки на плечевыхъ погонахъ, полученныя за нахожденіе во Флотской Стрѣлковой ротѣ, за искусную стрѣльбу и проч.).

Вѣроисповѣданія (такого-то); отъ роду ему при выдачѣ сего билета (столько-то) лѣтъ; росту 2 арш. вершковъ; лице (такое-то), волосы (такіе-то), глаза (такіе-то), носъ (такой-то).

Жалованья получалъ (по столько-то) въ годъ.

Нынѣ (такой-то), по служенію (въ такомъ-то экипажѣ или части), на основаніи Высочайшаго повелѣнія (послѣдовавшаго тогда-то), уволенъ во временной отпускъ впредь до востребованія (туда-то).

При увольненіи снабженъ (такими-то вещами).

Онъ (такой-то), по первому требованію мѣстнаго начальства, долженъ явиться, куда будетъ приказано, для отправленія на службу.

За уклоненіе будетъ преданъ суду.

По прибытіи въ отпускъ въ избранное мѣсто жительства, долженъ предъявить сей билетъ мѣстной полиціи, отъ которой дѣлается объ этомъ на билетѣ установленная надпись. За тѣмъ строго наблюдать должны мѣстныя полицейскія начальства и немедленно отсылать въ полицію отпускнаго съ билетомъ, если на оном не будетъ явочной надписи, свидѣтельствующей, что отпускной занесенъ въ установленные списки, дабы чрезъ то полиціи могли вести вѣрно списки отпускныхъ и доставлять объ нихъ свѣдѣнія Губернскимъ Воинскимъ Начальникамъ и другимъ подлежащимъ начальствамъ. Если надобность потребуетъ явиться ему (такому-то) кому либо изъ военнаго начальства, то онъ непремѣнно долженъ быть въ той форменной одеждѣ, какая дана ему при увольненіи въ отпускъ, подъ опасеніемъ, за неисполненіе сего, взысканія.

Во время отпуска можетъ заниматься хлѣбопашествомъ, мастерствомъ, или промыслами, на общемъ основаніи съ обывателями.

По видамъ промышленности или по другимъ уважительнымъ причинамъ, дозволяется отлучаться ему, на короткое время и въ другія мѣста, но не иначе, какъ съ дозволенія на то мѣстной полиціи, которая, въ такомъ случаѣ, отобравъ подлинный билетъ, обязана снабдить отъ себя другимъ билетомъ на простой бумагѣ, и наблюсти потомъ за непремѣннымъ возвращеніемъ его къ сроку въ мѣсто постояннаго его жительства.

Дозволяется также (такому-то) избрать въ послѣдствіи для постояннаго своего жительства другой городъ или уѣздъ своей губерніи, но также съ дозволенія мѣстной полиціи, которая таковое дозволеніе означаетъ надписью на семъ же билетѣ съ возвращеніемъ самаго билета. Перейти для постояннаго жительства въ другія губерніи Имперіи, не исключая Царства Польскаго и Великаго Княжества Финляндскаго, онъ (такой-то), можетъ также не иначе, какъ съ дозволенія мѣстной полиціи, которая своею властію разрѣшаетъ такой переходъ, не испрашивая на то согласія Начальника губерніи. При разрѣшеніи перехода соблюдается слѣдующій порядокъ: переходящему выдается мѣстною полиціею временное проходное свидѣтельство для явки въ ту полицію, въ вѣ-

47505 дѣніе которой онъ слѣдуетъ, а отпускной билетъ его, съ сдѣланною на немъ надписью, пересылается въ подлежащую же полицію, по почтѣ. Затѣмъ мѣстная полиція, исключивъ переходящаго по списку, сообщаетъ о томъ мѣстному же Губерскому Воинскому Начальнику, а полиція новаго мѣста жительства отпускнаго, по явкѣ его, препровождаетъ проходное свидѣтельство къ Губерскому Воинскому Начальнику своей губерніи.

Когда (такой-то) проживать будетъ не въ избранномъ мѣстѣ, куда уволенъ, и на переходъ изъ онаго не будетъ на билетѣ дозволительной надписи, то мѣстное начальство обязано задержать его и отправить за карауломъ къ ближайшему Губернскому Воинскому Начальнику, для поступленія съ нимъ по законамъ.

Если (такой-то), до истеченія срока, установленнаго закономъ для увольненія его въ безсрочный отпускъ, будетъ призванъ Правительствомъ на дѣйствительную службу, то обязанъ, по востребованію, немедленно явиться въ мѣстную полицію, а потомъ къ Губернскому Воинскому Начальнику той губерніи, въ которой будетъ находиться на жительствѣ. Но если до окончанія срока на безсрочный отпускъ, (такой-то) не будетъ потребованъ на дѣйствительную службу, то 1 Января (такого-то) года онъ получаетъ безсрочный отпускъ и снабжается надлежащимъ билетомъ отъ Губернскаго Воинскаго Начальника или другихъ подлежащихъ лицъ той губерніи, въ которой находиться будетъ въ отпуску.

Билетъ сей (такой-то) обязанъ хранить со всею тщательностію, а въ случаѣ утраты онаго по какимъ либо обстоятельствамъ, обязанъ немедленно предъявить о томъ мѣстному Губернскому Воинскому Начальнику, для выдачи ему новаго вида и полицейскому начальству для розысканія утраченнаго билета.

Въ случаѣ смерти (такого-то) родственники его, или мѣстное начальство обязываются представить сей билетъ въ мѣстную полицію, для отправленія къ Воинскому Начальнику той губерніи, въ которой находиться будетъ, и отсылки потомъ въ Инспекторскій Департаментъ Морскаго Министерства. Если по смерти (такого-то) знаковъ отличій и медалей не окажется, то розысканій о томъ не дѣлается и наслѣдники его взысканіямъ за утрату ихъ не подвергаются.

На основаніи Высочайше утвержденныхъ, въ 18-й день Іюля 1866 года (43492), для морскаго вѣдомства правилъ по ограниченію браковъ нижнихъ чиновъ, объявленныхъ въ приказѣ Управляющаго Морскимъ Министерствомъ 24 Іюля 1866 года, женатымъ нижнимъ чинамъ, возвращающимся на службу изъ временнаго и безсрочнаго отпуска, а равно поступающимъ на службу женатымъ рекрутамъ не дозволяется брать съ собою семейства, зачѣмъ имѣть наблюденіе мѣстнымъ полицейскимъ начальствамъ, которыя обязаны притомъ предварять сихъ чиновъ, что казна не будетъ отводить для семействъ помѣщеній, ни выдавать пособій.

Артельными деньгами удовлетворенъ сполна.

Претензіи (никакой не имѣетъ, а если имѣетъ, то какую именно).

На службѣ (въ командѣ Учебнаго Артиллерійскаго фрегата, во Флотской Стрѣлковой ротѣ или въ Военно-Морскомъ Гимнастическомъ Заведеніи, состоялъ или не состоялъ).

Данъ (тамъ то, такого-то мѣсяца и дня, такого-то года).

(Подпись Начальника команды или части, за надлежащею скрѣпою и казенною печатью).

Прил. VI (къ ст. 45).

Форма лит. В.

По указу

Его Величества Государя Императора

АЛЕКСАНДРА НИКОЛАЕВИЧА,

самодержца всероссійскаго

и проч., и проч., и проч.

Объявитель сего, служившій въ (такомъ-то экипажѣ или командѣ; званіе, имя, отчество и фимилія; холостъ, женатъ или вдовъ; прописывать обязанности, которыя исполнялъ на судахъ въ послѣднее время службы).

Имѣетъ (такіе-то знаки отличія, какъ-то: знаки Военнаго Ордена; медали; нашивки за безпорочную службу и другія).

Жалованья получалъ по (столько-то) въ годъ.

Отъ роду ему нынѣ (столько-то) лѣтъ, примѣтами: росту 2-хъ арш. (столько-то) вершк.; лицо (такое-то), глаза (такіе-то), носъ (такой-то), волосы на головѣ и бровяхъ (такіе-то).

Въ службу вступилъ, какъ изъ послужнаго его списка видно, изъ (такого-то звапія, такой-то губерніи, уѣзда, волости, села, деревни или мѣстечка).

Вѣроисповѣданія (такого-то), читать и писать по русски (умѣетъ или нѣтъ).

Въ службу вступилъ въ (такую-то команду; прохожденіе опой).

Внѣ службы состоялъ (въ безсрочномъ и временномъ отпускахъ, по неспособности, въ плѣну и проч.).

Въ походахъ и сраженіяхъ (былъ въ такихъ-то или не былъ).

Въ штрафахъ (не былъ, а если былъ, то за какой проступокъ; распоряженіе о занесеніи штрафа въ послужной списокъ послѣдовало тогда-то).

Нынѣ (такой-то), какъ выслужившій опредѣленный закономъ (такой-то) срокъ, отъ военной службы уволенъ съ правомъ проживать повсемѣстно, гдѣ пожелаетъ.

Въ томъ мѣстѣ, гдѣ (такой-то) изберетъ для себя жительство, долженъ онъ объявить сей билетъ мѣстной полиціи, а общественное управленіе того общества, въ составъ коего онъ войдетъ, обязано сдѣлать на семъ билетѣ удостовѣреніе о дѣйствительной принадлежности его къ обществу и затѣмъ билетъ этотъ не подлежитъ замѣнѣ другимъ видомъ со стороны общества.

По смерти (такого-то) родственникамъ его, или мѣстному начальству, представить сей паспортъ въ ближайшую мѣстную полицію, со всѣми бывшими у (такого-то) знаками отличія и медалями, для доставленія Губернскому Воинскому Начальнику той губерніи, въ которой (такой-то) находиться будетъ на жительствѣ, и отсылки потомъ порядкомъ, въ законѣ опредѣленнымъ, въ Инспекторскій Департаментъ Морскаго Министерства. Если по смерти (такого-то) знаковъ отличія и медалей не окажется, то розысканіе о томъ не производится и наслѣдники его взысканіямъ за утрату ихъ не подвергаются.

Данъ (тамъ-то, такого-то мѣсяца и дня, такого-то года).

(Подпись Начальника команды или части, за надлежащею скрѣпою и казенною печатью).

47505

Прил. VII (къ ст. 47).

Форма.

Перечневая вѣдомость о числѣ нижнихъ чиновъ такого-то экипажа или команды, коихъ, на основаніи Высочайшаго повелѣнія, объявленнаго въ приказѣ по морскому вѣдомству такого-то числа, мѣсяца и года, разрѣшено уволить въ отставку, въ безсрочный и временной отпуски.

	Нижнихъ чиновъ.	Женъ.	Дѣтей до 7 лѣтъ.	Дѣтей свыше 7 лѣтъ.
Архангельской губерніи:				
Въ Архангельскъ				
— Холмогоры				
и т. д.				
Астраханской губерніи				
Бессарабской области				
Виленской губерніи:				
Въ Вильно				
— Ошмяны				
— Свенцяны				
— Троки				
Витебской губерніи:				
Въ Витебскъ				
— Полоцкъ				
— Дриссу				
— Динабургъ				
— Лепель				
Владимірской губерніи:				
Во Владиміръ				
Въ Суздаль				
— Шую				
— Муромъ				
— Александровъ				
Вологодской губерніи:				
Въ Вологду				
— Грязовецъ				
— Кадниковъ				
— Усть-Сысольскъ				

47505

	Нижнихъ чиновъ.	Женъ.	Дѣтей до 7 лѣтъ.	Дѣтей свыше 7 лѣтъ.
Волынской губерніи:				
Въ Житомиръ				
— Овручъ				
— Новоградъ-Волынскъ				
— Острогъ				
— Ровно				
Воронежской губерніи:				
Въ Воронежъ				
— Задонскъ				
— Коротоякъ				
— Острогожскъ				
— Бирючъ				
— Новохоперскъ				
Вятской губерніи:				
Въ Вятку				
— Орловъ				
— Котельничъ				
— Полянскъ				
— Малмыжъ				
Гродненской губерніи:				
Въ Гродно				
— Бѣлостокъ				
— Брестъ				
— Соколку				
— Волковыскъ				
Донскаго и Азовскаго казачьяго войска земли:				
Донскаго				
Азовскаго				
Екатеринославской губерніи:				
Въ Екатеринославъ				
— Новомосковскъ				
— Павлоградъ				
— Ростовъ (на Дону)				
— Никополь				
Казанской губерніи:				
Въ Казань				
— Чебоксары				

47505

	Нижнихъ чиновъ.	Женъ.	Дѣтей до 7 лѣтъ.	Дѣтей свыше 7 лѣтъ.
Въ Ядринъ				
— Чистополь				
— Лаишевъ				
— Мамадышъ				
Калужской губерніи:				
Въ Калугу				
— Перемышль				
— Малоярославецъ				
— Тарусу				
— Медынь				
Кіевской губерніи:				
Въ Кіевъ				
— Сквиру				
— Таращу				
— Умань				
— Чигиринъ				
Ковенской губерніи:				
Въ Ковно				
— Вилькомиръ				
— Шавли				
— Тельши				
Костромской губерніи:				
Въ Кострому				
— Нерехту				
— Кинешму				
— Юрьевецъ				
— Буй				
— Ветлугу				
Курляндской губерніи:				
Въ Митаву				
— Якобштадтъ				
Курской губерніи:				
Въ Курскъ				
— Бѣлгородъ				
— Суджу				
— Фатежъ				
— Щигры				

47505

	Нижнихъ чиновъ.	Женъ.	Дѣтей до 7 лѣтъ.	Дѣтей свыше 7 лѣтъ.
Лифляндской губерніи:				
Въ Ригу				
— Дерптъ				
— Вольмаръ				
— Венденъ				
Минской губерніи:				
Въ Минскъ				
— Борисовъ				
— Слуцкъ				
— Мозырь				
Могилевской губерніи:				
Въ Могилевъ				
— Оршу				
— Быховъ				
— Рогачевъ				
— Чаусы				
Московской губерніи:				
Въ Москву				
— Богородскъ				
— Верею				
— Дмитровъ				
— Коломну				
— Подольскъ				
— Рузу				
— Серпуховъ				
Нижегородской губерніи:				
Въ Нижній-Новгородъ				
— Горбатовъ				
— Лукояновъ				
— Макарьевъ				
— Семеновъ				
Новгородской губерніи:				
Въ Новгородъ				
— Старую-Русу				
— Тихвинъ				
— Кириловъ				
— Череповецъ				

47505

	Нижнихъ чиновъ.	Женъ.	Дѣтей до 7 лѣтъ.	Дѣтей свыше 7 лѣтъ.
Олонецкой губерніи:				
Въ Петрозаводскъ				
— Каргополь				
Оренбургской губерніи:				
Въ Уфу				
— Оренбургъ				
— Бирскъ				
Орловской губерніи:				
Въ Орелъ				
— Брянскъ				
— Дмитровъ				
— Кромы				
— Елецкъ				
Пензенской губерніи:				
Въ Пензу				
— Саранскъ				
— Инсаръ				
— Чембары				
Пермской губерніи:				
Въ Пермь				
— Кунгуръ				
— Соликамскъ				
— Чердынъ				
Подольской губерніи:				
Въ Каменецъ-Подольскъ				
— Проскуровъ				
— Винницу				
— Брацлавъ				
Полтавской губерніи:				
Въ Полтаву				
— Кременчугъ				
— Ромны				
— Миргородъ				
— Хороль				
— Прилуки				

47505

	Нижнихъ чиновъ.	Женъ.	Дѣтей до 7 лѣтъ.	Дѣтей свыше 7 лѣтъ.
Псковской губерніи:				
Въ Псковъ				
— Островъ				
— Опочку				
— Холмъ				
Рязанской губерніи:				
Въ Рязань				
— Зарайскъ				
— Касимовъ				
— Раненбургъ				
Самарской губерніи:				
Въ Самару				
— Бугурусланъ				
— Бугульму				
— Новоузенскъ				
С.-Петербургской губерніи:				
Въ С.-Петербургъ				
— Гдовъ				
— Ямбургъ				
— Шлиссельбургъ				
— Царское Село				
— Лугу				
Саратовской губерніи:				
Въ Саратовъ				
— Аткарскъ				
— Петровскъ				
Симбирской губерніи:				
Въ Симбирскъ				
— Сенгилей				
— Сызрань				
— Курмышъ				
Смоленской губерніи:				
Въ Смоленскъ				
— Рославль				

47505

	Нижнихъ чиновъ.	Женъ.	Дѣтей до 7 лѣтъ.	Дѣтей свыше 7 лѣтъ.
Въ Гжатскъ				
— Дорогобужъ				
— Вязьму				
Таврической губерніи:				
Въ Симферополь				
— Перекопъ				
Тамбовской губерніи:				
Въ Тамбовъ				
— Козловъ				
— Шацкъ				
— Липецкъ				
— Елатьму				
Тверской губерніи:				
Въ Тверь				
— Торжокъ				
— Осташковъ				
— Зубцовъ				
— Корчеву				
Тульской губерніи:				
Въ Тулу				
— Алексинъ				
— Епифань				
Харьковской губерніи:				
Въ Харьковъ				
— Ахтырку				
— Сумы				
Херсонской губерніи:				
Въ Херсонъ				
— Бобринецъ				
Черниговской губерніи:				
Въ Чернигов				
— Глуховъ				

47505

	Нижнихъ чиновъ.	Женъ.	Дѣтей до 7 лѣтъ.	Дѣтей свыше 7 лѣтъ.
Въ Новозыбковъ				
— Борзну				
— Кролевецъ				
Эстляндской губерніи:				
Въ Ревель				
— Гапсаль				
Ярославской губерніи:				
Въ Ярославль				
— Ростовъ				
— Любимъ				
Тобольской губерніи:				
Въ Тобольскъ				
— Омскъ				
— Тюмень				
Иркутской губерніи:				
Въ Иркутскъ				
Енисейской губерніи:				
Въ Енисейскъ				
— Нерчинскъ				
Тифлисской губерніи:				
Въ Тифлисъ				
Кутаисской губерніи:				
Въ Кутаисъ				
Эриванской губерніи				
Бакинской —				
Ставропольской губерніи:				
Въ Ставрополь				

47505

	Нижнихъ чиновъ.	Женъ.	Дѣтей до 7 лѣтъ.	Дѣтей свыше 7 лѣтъ.
Въ Царство Польское:				
въ губерніи:				
Варшавскую:				
Во Влоцлавскъ				
Люблинскую				
Плоцкую				
Въ Пултускъ				
Въ Великое Княжество Финляндское:				
въ губерніи:				
Нюландскую:				
Въ Або				
Выборгскую:				
Въ Выборгъ				
и т. д.				
Итого				

Подпись Начальника команды, за скрѣпою Адъютанта.

Примѣчанія: 1) Въ перечневой вѣдомости по этой формѣ прописываться должны только тѣ города, въ которые дѣйствительно люди будутъ уволены.—2) Вѣдомости по этой формѣ составляются: особо объ отставныхъ, особо о безсрочно-отпускныхъ и особо о временно-отпускныхъ.

47505

Прил. VIII (къ ст. 52.)

Форма.

Вѣдомость о числѣ нижнихъ чиновъ морскаго вѣдомства, уволенныхъ (изъ такого-то порта или учрежденія) въ безсрочный (или во временной) отпускъ, съ 1 Января 18 года по 1 Января 18 года.

Въ какія губерніи отправлены.	Обозначеніе числа лѣтъ выслуги по закону и числа уволенныхъ нижнихъ чиновъ.	Всего.	Въ нихъ находится званій.																
			Строевыхъ.											Не строевыхъ.		Машинистовъ.			
			Унтеръ-офицеровъ.				Матросовъ.												
			Боцмановъ.	Боцманматовъ.	Квартирмейстеровъ.	Прочихъ званій.	Рулевыхъ.	Марсовыхъ.	Комендоровъ.	Гимнастиковъ.	Стрѣлковъ.	Санитаровъ.	Прочихъ званій.	Всего.	Унтеръ-офицеровъ.	Рядовыхъ.	Унтеръ-офицеровъ.	Рядовыхъ.	Кочегаровъ.	Всего.
Въ Архангельскую . . . и т. д.																			
Итого																			

Примѣчанія:

(Подпись Начальниковъ Штабовъ или Дежурныхъ штабъ-офицеровъ, Главныхъ Командировъ портовъ или Командировъ портовъ и скрѣпа Дѣлопроизводителя или Адъютанта.)

47505

Прил. IX. (къ ст. 53).

Форма.

Списокъ нижнимъ чинамъ такой-то команды, которые, по выслугѣ безпорочно установленныхъ лѣтъ, подлежали (на основаніи Высочайшаго повелѣнія, объявленнаго въ приказѣ по морскому вѣдомству отъ такого-то числа, мѣсяца и года) увольненію въ безсрочный отпускъ, но добровольно отказались отъ онаго, до отставки, съ правомъ полученія установленныхъ за то преимуществъ.

№ № по порядку.	Званія, имена, отчества и прозванія; изъ какого происходятъ сословія; какія имѣютъ нашивки и съ какого времени.	Съ какого времени считается дѣйствительная служба по закону.			Сколько получаетъ жалованья въ годъ по штату.		Съ какого именно времени по надписи на послужномъ спискѣ причитается прибавочное полугодовое жалованье и сколько въ годъ.	
		Годы.	Мѣсяцы.	Числа.	Рубли.	Коп.	Рубли.	Коп.
	1-го Флотскаго Его Императорскаго Высочества Генералъ-Адмирала экипажа.				Серебромъ.		съ 25 Августа 1862 г.	
1	Боцманъ Кузьма Прохоровъ *Чеботаревъ*. Изъ удѣльныхъ крестьянъ. Имѣетъ первую нашивку съ 1 Января 1857 года, вторую съ 1 Января 1862 года, золотой шевронъ съ 25 Августа 1862 года.	1847	Января	1	17	22	8	61
							съ 25 Августа 1861 г.	
2	Квартирмейстеръ Ѳома Лукинъ *Коробкинъ*. Изъ мѣщанъ города Калуги. Имѣетъ первую нашивку съ 1 Января 1856 года, вторую съ 1 Января 1861 года, золотой шевронъ съ 25 Августа 1862 года.	1846	Января	1	6	97	3	48
							съ 1 Сентября 1863 г.	
3	Матросъ 1-й статьи Иванъ Петровъ *Ломаковъ* . . . . . Изъ бывшихъ помѣщичьихъ крестьянъ. Имѣетъ первую нашивку съ 1 Января 1858 года, вторую съ 1 Января 1863 года, серебряный шевронъ съ 1 Сентября 1863 года.	1848 (За оборону Севастополя прибавлено 2 м. 24 д.)	Января	1	3	79	1	89

Подпись Командира экипажа, за скрѣпою Адъютанта, съ приложеніемъ казенной печати.

47505

Прил. X (къ ст. 65).

Форма.

Списокъ нижнимъ чинамъ такого-то экипажа, состоящимъ, по добровольному желанію, на службѣ сверхъ обязательнаго срока и уволеннымъ въ отставку съ правомъ на полученіе, за безпорочную выслугу узаконенныхъ лѣтъ, пенсій.

Такого-то числа, мѣсяца и года.

Примѣчаніе. По сей формѣ представляются къ пенсіямъ унтеръ-офицеры:

а) получавшіе на службѣ содержаніе, по прежнимъ правиламъ, изъ одной или двухъ третей прапорщичьяго или корнетскаго жалованья;

б) получавшіе, по приказу 9 Ноября 1859 года (35249), за отказъ отъ производства въ военный офицерскій или классный чинъ 100 или 150 руб. въ годъ;

в) получавшіе, по вышеупомянутому приказу, добавочное жалованье по штату, за безпорочную выслугу положенныхъ трехлѣтій на вторичной службѣ.

№ по порядку.	Какихъ командъ; званія, имена, отчества и фамиліи.	Количество производившагося на службѣ содержанія.			Количество причитающейся къ назначенію пенсіи.			Гдѣ кто желаетъ имѣть жительство во время отставки, и изъ какого Казначейства слѣдуетъ ассигновать пенсію.
		Подробное означеніе всѣхъ окладовъ, производившихся на службѣ, показывая каждый окладъ особо.	Сумма всѣхъ производившихся окладовъ въ годъ.		На какомъ имѣнно основаніи.	Серебромъ.		
			Рубли.	Коп.		Рубли.	Коп.	
	Флотскихъ экипажей:							Кіевскаго уѣзда въ деревнѣ Борщаговкѣ.
	2-го.							
1	Фельдфебель Василій Максимовъ сынъ Калмыковъ .	а) Штатнаго . . 17 руб. 22 коп. б) Прибавочнаго за первое трехлѣтіе съ такого-то числа, мѣсяца и года . . . . . 34 — 44 — По статьѣ 5 раздѣла I приказа 9 Ноября 1859 года (35249).	51	66	На основаніи раздѣла II статьи I приказа 9 Ноября 1859 года (35249).	17	14	Изъ Кіевскаго.
2	Боцманъ Оснпъ Поликарповъ сынъ Христофоровъ . .	а) Штатнаго . . 17 руб. 22 коп. б) Прибавочнаго 34 — 44 —	51	66	На томъ же основаніи.	17	14	Будетъ проживать тамъ-то. Изъ Московскаго.

47505

№ по порядку.	Какихъ командъ; званія, имена, отчества и фамилін.	Количество производившагося на службѣ содержанія. Подробное означеніе всѣхъ окладовъ, производившихся на службѣ, показывая каждый окладъ особо.	Сумма всѣхъ производившихся окладовъ въ годъ. Рубли.	Коп.	Количество причитающейся къ назначенію пенсіи. На какомъ именно основаніи.	Серебромъ. Рубли.	Коп.	Гдѣ кто желаетъ имѣть жительство во время отставки, и изъ какого Казначейства слѣдуетъ ассигновать пенсію.
3	Боцманматъ Адольфъ Густавовъ сынъ Комаровскій.	а) Штатнаго . . 10 руб. 35 коп. б) Прибавочнаго за отказъ отъ отставки . . . . . 20 — 70 —	31	5	На томъ же основаніи.	10	35	Будетъ проживать тамъ-то. Изъ Ковенскаго.
4	Квартирмейстеръ Иванъ Васильевъ сынъ Померанцевъ.	а) Штатнаго . . 6 руб. 97 коп. б) Прибавочнаго за первое трехлѣтіе . . . . . 10 — 46 — в) Прибавочнаго за второе трехлѣтіе . . . . . 6 — 97 — По статьѣ 5 раздѣла I приказа 9 Ноября 1859 года (35249).	24	40	На томъ же основаніи.	13	94	Будетъ проживать тамъ-то. Изъ Полтавскаго.
5	Матросъ 1 статьи Павелъ Ивановъ сынъ Николаевъ.	а) Штатнаго . . 3 руб. 79 коп. б) Прибавочнаго за первое трехлѣтіе . . . . . 5 — 68 — в) Прибавочнаго за второе трехлѣтіе . . . . . 3 — 79 — г) Прибавочнаго за третье трехлѣтіе . . . . . 3 — 79 — и д) Прибавочнаго за четвертое трехлѣтіе . . . . 3 — 79 —	20	84	На основаніи раздѣла II статьи I приказа 9 Ноября 1859 года (35249).	15	16	Будетъ проживать тамъ-то. Изъ Главнаго Казначейства.

Подпись Командира экипажа, за скрѣпою Адъютанта.

47505

Прил. XI (къ ст. 69).

Форма.

Именной попутный списокъ нижнимъ чинамъ (такой-то команды), уволеннымъ, на основаніи Высочайшаго повелѣнія, объявленнаго въ приказѣ по морскому вѣдомству отъ (такого-то числа, мѣсяца и года) за № (такимъ-то), въ Воронежскую губернію.

а) Въ отставку—столько-то.
б) Въ безсрочный отпускъ—столько-то.
в) Во временной отпускъ—столько-то.

Отправлены въ командѣ, подъ начальствомъ

Лейтенанта такого-то экипажа (такого-то).

№ № по порядку.	Куда отправляются; званія, имена, отчества и фамиліи, съ объясненіемъ и двойныхъ именъ и фамилій, у кого таковыя имѣются; лѣта отъ роду; время вступленія въ службу и изъ какого сословія; также за какимъ нумеромъ выданъ паспортъ или билетъ и въ какой отправляются отпускъ.	Гдѣ будутъ имѣть постоянное жительство во время отставки или отпуска.	Кому долженъ быть передапъ по прибытіи въ губернскій или уѣзный городъ.	Могущія быть перемѣны съ отставными и отпускными во время слѣдованія въ губернскіе и уѣздные города, какъ-то: оставленіе въ госпиталяхъ и больницахъ, смерть, побѣгъ и проч.	Когда и кто принялъ отставныхъ и отпускныхъ.
	Въ г. Воронежъ.				
1	Фельдфебель Петръ Сергѣевъ Кононовъ; 40 лѣтъ; въ службѣ съ 9 Марта 1840 года; изъ мѣщанъ г. Воронежа; паспортъ на отставку выданъ за № такимъ-то. И такъ далѣе писать всѣхъ отправляемыхъ на жительство въ г. Воронежъ.	Въ г. Воронежѣ.	Воронежскому Городскому Полицейскому Управленію.	Перемѣнъ не было.	Такого-то числа, мѣсяца и года принялъ для роспуска по домамъ Воронежскій Полицеймейстеръ такой-то.
2	Барабанщикъ Ѳедоръ Ѳедоровъ Колокольцовъ; 36 лѣтъ; въ службѣ съ 3 Мая 1855 года; изъ государственныхъ крестьянъ Воронежскаго уѣзда, села Макаровки; билетъ на безсрочный отпускъ выданъ за № такимъ-то. И такъ далѣе писать всѣхъ отправляющихся на жительство въ Воронежскій уѣздъ.	Воронежскаго уѣзда, въ селѣ Макаровкѣ.	Воронежскому Уѣздному Полицейскому Управленію.	Не было.	Такого-то числа, мѣсяца и года принялъ для роспуска по домамъ, за отсутствіемъ Воронежскаго Уѣзднаго Исправника, Засѣдатель такой-то.

47505

№ № по порядку.	Куда отправляются; званія, имена, отчества и фамиліи, съ объясненіемъ и двойныхъ именъ и фамилій, у кого таковыя имѣются; лѣта отъ роду; время вступленія въ службу и изъ какого сословія; также за какимъ нумеромъ выданъ паспортъ или билетъ и въ какой отправляются отпускъ.	Гдѣ будутъ имѣть постоянное жительство во время отставки или отпуска.	Кому долженъ быть переданъ по прибытіи въ губернскій или уѣзный городъ.	Могущія быть перемѣны съ отставными и отпускными во время слѣдованія въ губернскіе и уѣздные города, какъ-то: оставленіе въ госпиталяхъ и больницахъ, смерть, побѣгъ и проч.	Когда и кто принялъ отставныхъ и отпускныхъ.
3	Матросъ Иванъ Ивановъ Кишкинъ (онъ же Кошка); 30 лѣтъ; въ службѣ съ 12 Ноября 1852 года; изъ бывшихъ помѣщичьихъ крестьянъ Земляпскаго уѣзда г. Земляпска; билетъ на временной отпускъ выданъ за № такимъ-то. И такъ далѣе писать всѣхъ отправляющихся: а) въ г. Земляпскъ, б) въ Земляпскій уѣздъ.	Въ г. Земляпскѣ.			Такого-то числа, мѣсяца и года принялъ, для отправленія въ Земляпское Уѣздное или Городское Полицейское Управленіе, Воронежскій Губернскій Воинскій Начальникъ такой-то.
4	Квартирмейстеръ Ѳедоръ Петровъ Посовъ; 37 лѣтъ; въ службѣ съ 20 Ноября 1855 года; изъ государственныхъ крестьянъ Нижнедѣвицкаго уѣзда, деревни Крапивиной; билетъ на безсрочный отпускъ выданъ за № такимъ-то.	Въ Нижнедѣвицкѣ.	Воронежскому Губернскому Воинскому Начальнику, для отправленія въ Земляпское и Нижнедѣвицкое Уѣздное или Городское Полицейскія Управленія.	Не было.	
5	Матросъ Яковъ Пименовъ Воробьевъ; 31 года; въ службѣ съ 7 Мая 1851 года; изъ бывшихъ помѣщичьихъ крестьянъ Нижнедѣвицкаго уѣзда, села Масловки; билетъ на временной отпускъ выданъ за № такимъ-то. И такъ далѣе писать всѣхъ отправляющихся на жительство въ Нижнедѣвицкій уѣздъ.	Нижнедѣвицкаго уѣзда, въ селѣ Масловкѣ.			Такого-то числа, мѣсяца и года принялъ, для отправленія въ Нижнедѣвицкое Уѣздное или Городское Полицейское Управленіе, Воронежскій Губернскій Воинскій Начальникъ такой-то.
	Въ г. Задонскъ.				
6	Боцманматъ Семенъ Ивановъ Пороховой; 43 лѣтъ; въ службѣ съ 12 Декабря 1841 года; изъ мѣщанъ г. Задонска; паспортъ на отставку выданъ за № такимъ-то. И такъ далѣе писать всѣхъ отправляющихся на жительство въ г. Задонскъ.	Въ Задонскѣ.	Задонскому Городскому Полицейскому Управленію.	Перемѣнъ не было.	Такого-то числа, мѣсяца и года принялъ, для роспуска по домамъ, Задонскій Полиціймейстеръ такой-то.
7	Матросъ Антонъ Дмитріевъ Роговой; 40 лѣтъ; въ службѣ съ 14 Декабря 1855 года; изъ бывшихъ помѣщичьихъ крестьянъ Задонскаго уѣзда, деревни Адамовки; билетъ на безсрочный отпускъ выданъ за № такимъ-то. И такъ далѣе писать всѣхъ отправляющихся въ Задонскій уѣздъ.	Задонскаго уѣзда, въ деревнѣ Адамовкѣ.	Задонскому Уѣздному Полицейскому Управленію.	За ослушаніе и буйство противъ начальства сданъ Начальнику такой-то уѣздной команды для поступленія по закону.	Такого-то числа, мѣсяца и года принялъ Начальникъ такой-то уѣздной команды такой-то.

Подпись Начальника команды, скрѣпа Адъютанта.

47505

Прил. XII (къ ст. 78).

Инструкція штабъ и оберъ-офицерамъ и нижнимъ чинамъ, сопровождающимъ отправленныя въ губерніи команды отставныхъ и отпускныхъ нижнихъ чиновъ морскаго вѣдомства.

1. О пріемѣ командъ.

Ст. 1. Каждый изъ штабъ и оберъ-офицеровъ, фельдфебелей или унтеръ-офицеровъ, назначенныхъ для сопровожденія въ губерніи командъ отпускныхъ и отставныхъ нижнихъ чиновъ, получаетъ отъ своего начальства, отправляющаго команды: а) предписаніе объ отводѣ команды; б) кормовыя деньги, по положенію, и шнуровую тетрадь для веденія отчетности въ этихъ деньгахъ; в) печатный экземпляръ настоящей инструкціи; г) деньги на письмоводство во время слѣдованія команды; д) контрмарки или прогонныя деньги, въ потребномъ количествѣ, для уплаты за подводы; е) маршрутъ; ж) три тетради: *а)* для записыванія квитанцій попутныхъ госпиталей и градскихъ больницъ въ пріемѣ заболѣвшихъ отпускныхъ и отставныхъ нижнихъ чиновъ; *б)* для записки свидѣтельствъ о поведеніи команды во время ночлеговъ и дневокъ и *в)* для записки свидѣтельствъ объ осмотрѣ во время пути команды начальствомъ мѣстныхъ войскъ; з) прогонныя и порціонныя деньги, по положенію: въ одинъ путь, т. е. до того мѣста, гдѣ команда должна быть сдана, если онъ пожелаетъ воспользоваться продолжительнымъ отпускомъ, или въ оба пути, когда онъ, по исполненіи возложеннаго на него порученія, долженъ будетъ возвратиться въ свой экипажъ или команду; и) составленные по каждой губерніи особо именные попутные списки отпускнымъ и отставнымъ нижнимъ чинамъ; і) билеты отпускныхъ и паспорты отставныхъ.

Ст. 2. Лица, принимающія команды, наблюдаютъ, чтобы отправляемые люди были удовлетворены всѣмъ слѣдующимъ по закону, какъ-то: жалованьемъ и прочимъ довольствіемъ, артельными и собственными деньгами, годовыми и мундирными вещами, такъ, чтобы не было никакого препятствія къ выступленію команды по назначенію.

Ст. 3. Въ пріемѣ въ исправности командъ штабъ и оберъ-офицерами, фельдфебелями или унтеръ-офицерами даются начальству, отправляющему эти команды, квитанціи, копіи съ которыхъ въ то же время представляются главному портовому начальству, съ объясненіемъ: когда именно команды выступаютъ въ губерніи, въ какія именно и въ какомъ числѣ.

2. Объ обязанностяхъ лицъ, сопровождающихъ команды.

Ст. 4. Лицамъ, сопровождающимъ въ губерніи команды отпускныхъ и отставныхъ нижнихъ чиновъ, вмѣняется въ обязанность:

1) Имѣть надлежащее попеченіе о сбереженіи здоровья нижнихъ чиновъ во время пути, о своевременномъ доставленіи помощи тѣмъ, которые заболѣютъ, и вообще о благополучномъ слѣдованіи командъ по назначенію.

2) Заботиться о доставленіи людямъ во время слѣдованія хорошаго продовольствія на отпущенныя отъ казны кормовыя деньги, имѣя въ виду: 1) что приходная статья кормовыхъ денегъ въ шнуровой тетради должна быть засвидѣтельствована лицомъ принявшимъ оныя; 2) выдача денегъ за прокормленіе людей должна быть начата съ того числа, по которое нижніе чины получали провіантъ въ натурѣ, о чемъ должно быть означено въ тетради, съ засвидѣтельствованіемъ давшаго оную; 3) при выдачѣ денегъ означать въ статьяхъ селенія, гдѣ уплата производится и къ которымъ уѣздамъ и губерніямъ оныя принадлежатъ; 4) деньги выдавать не иначе, какъ на то только число людей, которое дѣйствительно налицо находиться будетъ и 5) кормовыя деньги отнюдь не смѣшивать съ прогонными или другими отпущенными деньгами.

3) Соблюдать должный порядокъ и дисциплину въ командахъ и находиться при нихъ безотлучно.

4) Доносить Инспекторскому Департаменту о происшествіяхъ, если бы оныя случались въ командахъ.

Примѣчаніе 1. Губернскимъ Воинскимъ Начальникамъ, а по Финляндіи—Начальнику мѣстныхъ войскъ Финляндскаго военнаго округа, лица, сопровождающія команды, доносятъ только одинъ разъ, предъ выступленіемъ командъ, съ объясненіемъ: сколько въ какую губернію слѣдуетъ особо отпускныхъ и особо отставныхъ нижнихъ чиновъ, когда команда выступаетъ и когда должна прибыть на мѣсто по маршруту.

Примѣчаніе 2. Если офицеру поручено будетъ сопровождать команду, составленную изъ отпускныхъ и отставныхъ нижнихъ чиновъ разныхъ губерній, въ такомъ случаѣ онъ обязанъ увѣдомить одинъ разъ, вышеизложеннымъ порядкомъ, Губернскихъ Воинскихъ Начальниковъ всѣхъ тѣхъ губерній, въ которыя люди слѣдуютъ.

5) Благовременно, предъ вступленіемъ въ города и уѣзды, увѣдомлять подлежащія Уѣздныя и Городскія Полицейскія Управленія о дняхъ, въ которые команды будутъ вступать въ тѣ или другіе, и о мѣстахъ, чрезъ которыя будутъ проходить, для распоряженій: а) по командированію чиновниковъ, долженствующихъ сопровождать команды въ города или отъ одного уѣзда до другаго; б) по отводу квартиръ и по продовольствію командъ отъ обывателей за кормовыя деньги и в) по заготовленію потребнаго числа обывательскихъ подводъ.

Примѣчаніе. Вообще при слѣдованіи командъ отставныхъ и отпускныхъ нижнихъ чиновъ въ губерніи, уѣздныя и городскія начальства въ отношеніи къ нимъ исполняютъ обязанности для безпрепятственнаго и благополучнаго слѣдованія командъ, примѣняясь къ наставленію для отвода рекрутъ, приложенному къ 175 статьѣ кн. 1 част. II Свода Воен Пост., изд. 1859 года.

6) Хранить въ надлежащемъ порядкѣ казенныя суммы съ отчетностію, именные попутные списки, письменныя свѣдѣнія и документы командъ, и отмѣчать своевременно въ именныхъ попутныхъ спискахъ всѣ перемѣны, произшедшія въ пути съ отпускными и отставными нижними чинами.

7) Соблюдать должный порядокъ: а) при сдачѣ заболѣвшихъ нижнихъ чиновъ въ попутные госпитали и больницы; б) при передачѣ отпускныхъ и отставныхъ нижнихъ чиновъ въ попутныхъ губернскихъ и уѣздныхъ городахъ Уѣзднымъ и Городскимъ Полицейскимъ Управленіямъ; в) при окончательной сдачѣ людей Губернскимъ Воинскимъ Начальникамъ и другимъ подлежащимъ лицамъ и г) при представленіи отчета въ возложенномъ порученіи.

3. О выступленіи командъ.

Ст. 5. Команды выступаютъ въ путь въ тѣ дни, которые назначены для того по маршрутамъ, высылая впередъ на обы-

вательскихъ подводахъ квартиръеровъ для занятія квартиръ, на конхъ слѣдующіе въ командѣ нижніе чины могли бы имѣть довольствіе отъ обывателей пищею за кормовыя деньги, и для заготовленія обывательскихъ подводъ, требованныхъ по статьѣ 82.

Ст. 6. Въ день выступленія командъ Начальники оныхъ выдаютъ людямъ кормовыя деньги на-руки на три дня впередъ, съ тѣмъ, чтобы они сами разсчитывались за продовольствіе съ жителями, у конхъ будутъ ночевать или дневать.

4. О подводахъ.

Ст. 7. При слѣдованіи командъ обывательскія подводы требуются, съ платою за оныя по Имперіи контрмарками, а по Царству Польскому и Великому Княжеству Финляндскому прогонными деньгами, въ слѣдующемъ числѣ: по одной подводѣ на каждые 50 человѣкъ, въ командѣ находящихся, собственно для заболѣвающихъ нижнихъ чиновъ, и, сверхъ того, по одной подводѣ для квартиръера, впередъ отправляемаго.

Примѣчаніе. Если въ командѣ будетъ состоять менѣе 50-ти человѣкъ, т. е. отъ 25-ти до 49-ти человѣкъ, то и для таковой команды на случай заболѣвающихъ требуется по одной обывательской подводѣ.

Ст. 8. Если при командахъ будутъ слѣдовать жены и дѣти отставныхъ и отпускныхъ нижнихъ чиновъ, то, кромѣ подводъ, опредѣленныхъ для заболѣвающихъ и квартиръеровъ, взимаются для нихъ также обывательскія подводы, полагая по одной для одного или двухъ семействъ.

Ст. 9. Право и порядокъ полученія обывательскихъ подводъ за контрмарки командами нижнихъ чиновъ, уволенныхъ въ отставку и отпуски, опредѣлены въ статьѣ 444 Уст. земск. повин. и статьѣ 498 того же Устава, по Продолженію, съ тѣмъ лишь измѣненіемъ по статьѣ 39 временныхъ для земск. учрежд. правилъ, что Начальники, сопровождающіе команды, не выдаютъ контрмарокъ возчикамъ на-руки, но на каждомъ станціонномъ пунктѣ росписываются въ заведенной для того шнуровой книгѣ въ числѣ взятыхъ подводъ, а гдѣ такой книги не заведено, выдаютъ въ томъ квитанцію, съ отсылкою въ то же время контрмарокъ въ мѣстныя Земскія Управы по принадлежности.

5. О довольствіи людей пищею отъ обывателей.

Ст. 10. Жители городовъ, мѣстечекъ и селеній довольствуютъ отпускныхъ и отставныхъ нижнихъ чиновъ за кормовыя деньги, которыя и получаютъ отъ нихъ самихъ слѣдующимъ порядкомъ: а) во время ночлеговъ—два раза: по прибытіи командъ на ночлеги и предъ выступленіемъ съ ночлеговъ, съ платою за это кормовыхъ денегъ какъ за односуточное довольствіе; б) во время дневокъ—четыре раза, а именно: разъ по прибытіи на ночлегъ для дневки, два раза во время дневки и четвертый разъ передъ выступленіемъ командъ съ дневки въ походъ, съ платою за это кормовыхъ денегъ какъ за довольствіе двухсуточное.

Ст. 11. Обыватели кормятъ слѣдующихъ въ командѣ отпускныхъ и отставныхъ нижнихъ чиновъ мясомъ или рыбою, съ хлѣбомъ, кашею или иною сытною и здоровою пищею, которою они сами питаются или какую могутъ предложить по усердію и сочувствію къ нижнимъ чинамъ.

Ст. 12. Предъ выступленіемъ командъ съ дневокъ или ночлеговъ Начальники оныхъ требуютъ отъ мѣстныхъ Начальниковъ какъ росписки обывателей въ полученіи кормовыхъ денегъ, такъ и свидѣтельства о спокойномъ квартированіи.

6. О собраніи свѣдѣній по продовольствію въ предлежащихъ мѣстахъ.

47505

Ст. 13. Лица, сопровождающія команды, обязаны благовременно собирать, чрезъ чиновниковъ отъ земства, которые будутъ сопровождать команды, и другимъ способомъ, свѣдѣнія: могутъ ли обыватели мѣстъ, чрезъ которыя должны проходить команды, доставлять людямъ надлежащее продовольствіе за кормовыя деньги.

7. О случаяхъ заготовленія пищи хозяйственнымъ образомъ.

Ст. 14. Если бы случилось, что обыватели, по своей бѣдности или по другимъ уважительнымъ причинамъ, не могутъ доставить нижнимъ чинамъ сытной и здоровой пищи за кормовыя деньги, то сами нижніе чины обязаны, подъ наблюденіемъ лицъ, сопровождающихъ команды, заготовлять для себя здоровую пищу, въ надлежащемъ количествѣ, хозяйственнымъ распоряженіемъ, благовременно пріобрѣтая покупкою потребные продукты и съѣстные припасы, чрезъ надежныхъ изъ среды своей людей и при содѣйствіи мѣстнаго начальства, съ полученіемъ отъ онаго, въ потребныхъ случаяхъ, дровъ на приготовленіе пищи и хлѣбопеченіе по существующему положенію, т. е. по одному вершку однополѣнныхъ дровъ на десять человѣкъ въ сутки во всякое время.

Ст. 15. При заготовленіи для отпускныхъ и отставныхъ нижнихъ чиновъ продовольствія хозяйственнымъ распоряженіемъ, должны быть надлежащія, засвидѣтельствованныя со стороны мѣстнаго начальства, росписки по отчетамъ путеваго довольствія командъ.

8. О встрѣчахъ командъ отпускныхъ и отставныхъ нижнихъ чиновъ съ другими командами.

Ст. 16. Когда Начальникъ команды достовѣрно узнаетъ отъ мѣстнаго Полицейскаго Управленія или отъ обывателей, что по тракту, по которому надлежитъ ему слѣдовать съ командою, проходятъ въ то время войска или какія либо команды и партіи нижнихъ чиновъ, которые могутъ затруднить движеніе ввѣренныхъ ему отпускныхъ и отставныхъ и представятъ неудобства какъ въ размѣщеніи для ночлеговъ и дневокъ въ городахъ и селеніяхъ, такъ и въ продовольствіи людей его команды, то въ сихъ случаяхъ дозволяется лицу, сопровождающему команду, по соображеніи мѣстныхъ обстоятельствъ съ чиновникомъ отъ Уѣзднаго Полицейскаго Управленія, избрать другой, боковой, проселочный, но надежный путь къ предлежащему по маршруту уѣздному городу, но не иначе, какъ съ проводникомъ отъ земства. Равнымъ образомъ, если бы команда отставныхъ и отпускныхъ, прибывъ въ назначенное по маршруту мѣсто для ночлега или дневки, застала тамъ другую какую либо прибывшую команду или партію, то прибывшая послѣ команда обязана отправиться съ проводникомъ отъ земства въ другое село или деревню на ночлегъ или дневку, если это признается нужнымъ для устраненія затрудненій въ расквартированіи и продовольствіи людей.

Ст. 17. Объ остановкахъ и о слѣдованіи по новому тракту офицеръ, сопровождающій команду, доноситъ начальству, отправившему его, съ подробнымъ объясненіемъ причинъ,

47505 по коимъ измѣненъ имъ путь слѣдованія команды противу маршрута, и съ приложеніемъ свидѣтельства отъ Уѣзднаго Полицейскаго Управленія въ необходимости этого распоряженія.

9. О больныхъ, подлежащихъ сдачѣ въ попутные госпитали и больницы.

Ст. 18. Лица, сопровождающія команды, сдавая заболѣвающихъ и не могущихъ слѣдовать нижнихъ чиновъ въ первые попутные госпитали и городскія больницы, оставляютъ съ ними кормовыя деньги до губернскаго города и всѣ вещи и деньги, имъ принадлежащія, а также отпускные ихъ билеты или паспорты на отставку, надписывая на оныхъ: а) какія именно вещи и сколько денегъ сдано вмѣстѣ съ больными въ госпитали и больницы и б) кто куда, т. е. въ какое Уѣздное или Городское Полицейское Управленіе, долженъ быть отправленъ этапнымъ порядкомъ по выздоровленіи.

Ст. 19. Смотрители госпиталей и больницъ на тѣхъ же паспортахъ или билетахъ росписываются въ принятіи вещей и денегъ и, сверхъ того, даютъ росписку въ пріемѣ больнаго, съ вещами, деньгами и письменными свѣдѣніями въ именныхъ попутныхъ спискахъ командъ по губерніямъ.

Ст. 20. Оставляемые въ госпиталяхъ и больницахъ отпускные и отставные нижніе чины принимаются тамъ безпрепятственно и пользуются на общихъ правилахъ, для военнослужащихъ установленныхъ, а по выздоровленіи передаются съ паспортами или билетами, также со всѣми принадлежащими имъ вещами и деньгами, мѣстному воинскому начальству, для отправленія этапнымъ порядкомъ въ подлежащее Уѣздное или Городское Полицейское Управленіе.

Ст. 21. Въ случаѣ смерти кого либо изъ отпускныхъ и отставныхъ нижнихъ чиновъ въ госпиталяхъ и больницахъ, Конторы оныхъ немедленно извѣщаютъ о томъ Губернскаго Воинскаго Начальника той губерніи, въ которую умершій былъ уволенъ, и вмѣстѣ съ тѣмъ препровождаютъ къ нему кормовыя деньги, на него оставленныя, отпускной билетъ или паспортъ, а также принадлежащее умершему имущество, для дальнѣйшаго распоряженія по закону.

Ст. 22. Если бы въ командѣ отпускныхъ нижнихъ чиновъ открылась, по какой либо причинѣ, чрезмѣрная болѣзненность, въ такомъ случаѣ лицо, сопровождающее команду, обязано требовать содѣйствія со стороны мѣстныхъ начальствъ для принятія должныхъ мѣръ къ прекращенію оной между нижними чинами и къ пользованію и успокоенію заболѣвшихъ. О подобныхъ случаяхъ надлежитъ доносить Инспекторскому Департаменту.

Ст. 23. Въ случаѣ скоропостижной смерти кого либо изъ отставныхъ нижнихъ чиновъ во время слѣдованія, на ночлегахъ или дневкахъ, Начальники командъ получаютъ отъ мѣстныхъ начальствъ свидѣтельства объ умершихъ и отмѣчаютъ объ этомъ въ именныхъ попутныхъ спискахъ.

10. О мѣрахъ къ прекращенію безпорядковъ въ командахъ.

Ст. 24. Если кто либо изъ нижнихъ чиновъ, уволенныхъ въ отпуски или отставку, во время слѣдованія въ командѣ сдѣлаетъ ослушаніе противу начальства или другой какой либо противозаконный поступокъ, буйство или безпорядокъ, въ такомъ случаѣ по приходѣ команды въ первый губернскій или уѣздный городъ виновный сдается Губернскому Воинскому Начальнику или мѣстному Начальнику уѣздной команды, для надлежащаго изслѣдованія и поступленія съ нимъ по закону, и доносится Инспекторскому Департаменту съ отмѣткою въ именныхъ попутныхъ спискахъ.

11. Объ отлучкахъ отпускныхъ изъ командъ.

Ст. 25. Если кто либо изъ отпускныхъ отлучится изъ команды самовольно и пробудетъ въ отлучкѣ менѣе того времени, которое по закону считается за побѣгъ, то таковой отпускной отмѣчается въ именномъ попутномъ спискѣ и по приходѣ въ первый губернскій или уѣздный городъ подвергается, по распоряженію начальства мѣстныхъ войскъ, законному взысканію, смотря по продолжительности отлучки.

12. О бѣжавшихъ отпускныхъ.

Ст. 26. Въ случаѣ побѣга кого либо изъ отпускныхъ, слѣдующихъ въ губернію, Начальникъ команды, по истеченіи трехдневнаго срока, исключаетъ его изъ списочнаго состоянія и о розысканіи немедленно сообщаетъ мѣстному Полицейскому Управленію, съ объясненіемъ лѣтъ, роста и примѣтъ бѣжавшаго.

Ст. 27. О каждомъ бѣжавшемъ дѣлается отмѣтка въ именномъ попутномъ спискѣ, съ приложеніемъ копіи съ донесенія, которое будетъ о немъ получено отъ Полицейскаго Управленія, и, сверхъ того, доносится Губернскому Воинскому Начальнику или другому лицу, исполняющему его обязанности.

Ст. 28. Если кто изъ бѣжавшихъ отпускныхъ нижнихъ чиновъ во время пути будетъ пойманъ или самъ добровольно явится въ команду, то таковой въ первомъ губернскомъ или уѣздномъ городѣ сдается арестованнымъ начальству мѣстныхъ войскъ, со всѣми свѣдѣніями и при особыхъ письменныхъ отзывахъ, для поступленія съ нимъ по закону.

13. О болѣзни Начальника команды.

Ст. 29. Если Начальникъ команды отпускныхъ и отставныхъ нижнихъ чиновъ заболѣетъ легко, то онъ продолжаетъ вести команду, слѣдуя за нею въ своей повозкѣ, но отнюдь не отставая.

Ст. 30. Въ случаѣ тяжкой болѣзни Начальника команды она останавливается имъ самимъ или старшимъ по немъ офицеромъ, если таковой имѣется въ командѣ, или же унтеръ-офицеромъ,—въ томъ мѣстѣ, гдѣ назначено быть ночлегу или дневкѣ. Затѣмъ Начальникъ команды отправляется въ ближайшій военный госпиталь или больницу, а команда принимается, въ надлежащемъ порядкѣ, старшимъ или другимъ офицеромъ, при командѣ находящимся; если же офицера не будетъ, а между тѣмъ въ командѣ находится болѣе 50-ти человѣкъ, то въ семъ случаѣ немедленно посылается отъ команды нарочный унтеръ-офицеръ съ донесеніемъ объ этомъ въ ближайшій городъ къ Губернскому Воинскому Начальнику или мѣстному Начальнику уѣздной команды.

Примѣчаніе. Команда, состоящая изъ 50-ти человѣкъ и менѣе, можетъ продолжать путь до мѣста назначенія подъ начальствомъ старшаго фельдфебеля или унтеръ-офицера, въ командѣ находящагося.

47505

Ст. 31. Губернскій Воинскій Начальникъ или Начальникъ мѣстной уѣздной команды, получивъ донесеніе о тяжкой болѣзни Начальника команды, а также въ случаѣ смерти его, немедленно дѣлаетъ надлежащее распоряженіе какъ о назначеніи новаго въ оную Начальника, если сіе окажется нужнымъ, такъ и для дальнѣйшаго отправленія команды по маршруту.

14. О встрѣчѣ и смотрѣ командъ на пути слѣдованія.

Ст. 32. Команды отпускныхъ и отставныхъ нижнихъ чиновъ осматриваются: въ губернскихъ городахъ—Губернскими Воинскими Начальниками или другими лицами, исполняющими ихъ обязанности, а въ уѣздныхъ городахъ—Начальниками уѣздныхъ командъ, не исключая и тѣхъ случаевъ, если бы сіи послѣдніе были чиномъ моложе офицеровъ, сопровождающихъ команды.

Ст. 33. Осматривающій команду обязанъ удостовѣриться: 1) всѣ ли отпускные отставные состоятъ противу именнаго попутнаго списка налицо и соблюдена ли отчетность объ отпускныхъ умершихъ, бѣжавшихъ и другихъ выбывшихъ людяхъ; 2) въ какомъ состояніи находятся люди; довольны ли они обращеніемъ Начальника команды и не терпятъ ли отъ него какого либо притѣсненія; 3) исправна ли одежда и обувь на людяхъ; 4) довольны ли люди продовольствіемъ, которое получали во время пути, и нѣтъ ли какихъ претензій; 5) правильно ли ведется расходъ кормовыхъ денегъ; вся ли сумма, за произведенными расходами, состоитъ налицо, а также въ порядкѣ ли содержатся всѣ письменныя свѣдѣнія и документы команды.

Ст. 34. О томъ, что окажется по осмотрѣ команды, осматривавшій оную записываетъ въ тетрадь, данную Начальнику команды (ст. 1).

Ст. 35. Если бы оказались какіе либо безпорядки, то Начальники командъ обязаны исправить оные, подъ надзоромъ осматривавшихъ лицъ.

Ст. 36. Начальникъ команды, оказавшійся по осмотрѣ оной неблагонадежнымъ или виновнымъ въ злоупотребленіяхъ и растратѣ денегъ, немедленно замѣщается другимъ и затѣмъ отправляется къ ближайшему Губернскому Воинскому Начальнику, для поступленія съ нимъ по закону. О чемъ осматривавшій команду тотчасъ доноситъ Инспекторскому Департаменту Морскаго Министерства и начальству, отправившему команду.

Ст. 37. Принявшій команду офицеръ или фельдфебель продолжаетъ путь по назначенію.

15. О порядкѣ сдачи отпускныхъ и отставныхъ нижнихъ чиновъ, на мѣстахъ, избранныхъ для жительства.

Ст. 38. По мѣрѣ привода отпускныхъ и отставныхъ нижнихъ чиновъ въ губернскіе и уѣздные города, въ которые они отправлены изъ командъ, лица, сопровождающія партіи, передаютъ ихъ, съ билетами и паспортами, слѣдующимъ порядкомъ: а) принадлежащихъ уѣзднымъ городамъ, лежащимъ по тракту до губернскихъ городовъ—въ Уѣздныя или Городскія Полицейскія Управленія, по принадлежности, б) принадлежащихъ такимъ уѣздамъ и городамъ, которые отъ попутнаго города лежатъ въ сторонѣ,—Начальникамъ Уѣздныхъ командъ, съ новыми для каждаго города попутными списками и съ кормовыми деньгами, для отправленія ихъ въ подлежащія Уѣздныя и Городскія Полицейскія Управленія, в) всѣхъ остальныхъ людей, подлежащихъ роспуску въ города, не по пути лежащіе,—въ губернскомъ городѣ—Губернскому Воинскому Начальнику или другому лицу, исполняющему его обязанности, съ общимъ именнымъ попутнымъ спискомъ, для отправленія людей, по ихъ распоряженію, въ тѣ Уѣздныя или Городскія Полицейскія Управленія, въ вѣдѣніи коихъ они избрали мѣста для жительства.

Ст. 39. Въ принятіи каждаго человѣка въ попутныхъ губернскихъ и уѣздныхъ городахъ росписываются полицейскія начальства и Губернскіе Воинскіе Начальники на именныхъ попутныхъ спискахъ.

Ст. 40. Именные попутные списки съ расписками: а) о людяхъ, переданныхъ въ уѣздахъ полицейскимъ начальствамъ, представляются какъ офицерами, сопровождавшими команды, такъ и Начальниками уѣздныхъ командъ мѣстнымъ Губернскимъ Воинскимъ Начальникамъ или другимъ лицамъ, исполняющимъ ихъ обязанности и б) о людяхъ, переданныхъ лично Губернскимъ Воинскимъ Начальникамъ,—оставляются у сихъ послѣднихъ, для записанія отпускныхъ въ алфавиты и книги.

Ст. 41. Прибывъ въ послѣдній губернскій городъ, показанный по маршруту, съ оставшимися въ командѣ отпускными и отставными нижними чинами, лицо, сопровождавшее сихъ людей, сдаетъ ихъ вышеизложеннымъ порядкомъ, вмѣстѣ съ билетами, паспортами и именнымъ попутнымъ спискомъ, Губернскому Воинскому Начальнику или другому лицу, исполняющему его обязанности, для распоряженія, какъ объяснено выше.

Ст. 42. При сопровожденіи командъ отпускныхъ и отставныхъ нижнихъ чиновъ, подъ вѣдѣніемъ офицера, наблюдается, между прочимъ, слѣдующее: если за передачею людей въ попутныхъ уѣздныхъ и губернскихъ городахъ останется въ командѣ менѣе 100 человѣкъ, то сіи люди передаются Губернскому Воинскому Начальнику, съ расписками на именныхъ попутныхъ спискахъ и съ кормовыми деньгами, для отправленія въ подлежащіе губернскіе и уѣздные города, подъ вѣдѣніемъ фельдфебелей или унтеръ-офицеровъ, или же этапнымъ порядкомъ. При этомъ составляются новые для каждаго города именные симъ людямъ попутные списки, а прежніе таковые же списки офицерами, сопровождавшими команды, представляются по губерніямъ мѣстнымъ Губернскимъ Воинскимъ Начальникамъ.

Ст. 43. Вообще лица, сопровождающія команды, сверхъ росписокъ въ пріемѣ людей, какъ въ уѣздныхъ, такъ и губернскихъ городахъ, получаютъ отъ начальствъ полицейскихъ и мѣстныхъ войскъ еще особыя краткія квитанціи въ исправномъ приводѣ людей и сдачѣ ихъ въ порядкѣ. Копіи сихъ квитанцій въ то же время отправляются лицами, выдававшими оныя, къ тѣмъ начальствамъ, которыя отправили команды.

16. Объ отчетности.

Ст. 44. По сдачѣ въ губернскихъ и уѣздныхъ городахъ отпускныхъ и отставныхъ нижнихъ чиновъ и по полученіи квитанцій, каждый штабъ и оберъ-офицеръ, фельдфебель или унтеръ-офицеръ, сопровождавшій команду, доноситъ начальству, отправившему его, объ исполненіи возложеннаго на него порученія, съ представленіемъ: а) квитанцій; б) отчетности какъ въ контрмаркахъ, такъ и въ прогонныхъ день-

47505 гахъ, выданныхъ для уплаты за подводы и оставшихся контрмарокъ и прогонныхъ денегъ и в) прочихъ документовъ и свѣдѣній, относящихся до путеваго слѣдованія команды, равно и сей инструкціи.

Ст. 45. Въ то же время шнуровая тетрадь о кормовыхъ деньгахъ заканчивается, и вмѣстѣ съ остаточными, буде случатся, деньгами, представляется безъ промедленія въ комиссаріатскую часть или Портовое Управленіе, изъ котораго деньги были выданы. При отчетности въ кормовыхъ деньгахъ должны быть соблюдены всѣ правила, на этотъ предметъ установленныя (ст. 4, п. 2).

Ст. 46. По представленіи, куда слѣдуетъ, отчетности въ должномъ порядкѣ, порученіе штабъ или оберъ-офицеровъ, фельдфебелей и унтеръ-офицеровъ, сопровождавшихъ въ губерніи команды отпускныхъ и отставныхъ нижнихъ чиновъ, считается конченнымъ, и тѣ изъ офицеровъ, коимъ разрѣшено увольненіе въ четырехмѣсячный отпускъ, отправляются въ оный, а неуволенные въ отпускъ обязаны возвратиться въ свои части, въ поверстный срокъ, получивъ подорожныя отъ Губернскихъ Воинскихъ Начальниковъ, въ вѣдѣніе коихъ сданы послѣдніе отпускные и отставные нижніе чины, въ командѣ находившіеся.

Прил. XIII (къ ст. 94).

Форма.

Вѣдомость о числѣ безсрочно-отпускныхъ нижнихъ чиновъ морскаго вѣдомства, находящихся на жительствѣ въ губерніи, съ показаніемъ ихъ по срокамъ службы.

По 1 Февраля 18 года.

Число лѣтъ выслуги по закону.		19	18	17	16	15	14	13		Итого.
Число чиновъ		—	—	—	—	—	—	—	—	—

Изъ нихъ:

Боцмановъ , боцманматовъ , квартирмейстеровъ , матросовъ: комендоровъ , рулевыхъ , марсовыхъ , 1 и 2 статьи (вмѣстѣ), машинистовъ: унтеръ-офицеровъ , рядовыхъ , кочегаровъ , нестроевыхъ: унтеръ-офицеровъ , рядовыхъ.

Примѣчаніе. Нестроевое унтеръ-офицерское званіе: баталеръ, шкиперскій помощникъ, вахтеръ, писарь, фельдшеръ и другихъ наименованій, которыя выше неозначены.

Нестроевое рядовое званіе: унтеръ-баталеръ, поваръ, слесарь, ложникъ, парусникъ, конопатчикъ, плотникъ и другихъ наименованій, которыя выше неозначены.

Примѣчанія. (Подпись Губернскаго Воинскаго Начальника за надлежащею скрѣпою).

47505

Прил. XIV (къ ст. 103).

Форма.

Вѣдомость жительствующимъ въ такой-то губерніи отпускнымъ и отставнымъ нижнимъ чинамъ морскаго вѣдомства, коимъ назначены пенсіи по знакамъ отличія военнаго ордена.

За такую-то треть такого-то года.

Званія, имена, отчества и фамиліи.	Не былъ ли кто прежде въ безсрочномъ или временномъ отпуску или въ отставкѣ, и если былъ, то изъ какого Уѣзднаго Казначейства, и съ какого и по какое время получалъ пенсію, т. е. по день поступленія на службу изъ отпуска или отставки.	Какой степени и за какимъ № имѣютъ знаки отличія Военнаго Ордена.	Окладъ жалованья по тому званію, въ которомъ получилъ знакъ отличія Военнаго Ордена; по какое время удовлетворенъ прибавочнымъ жалованьемъ на счетъ Коммисаріата, а также какого числа, мѣсяца и года, за какими нумерами, выданы аттестаты объ окончательномъ удовлетвореніи симъ жалованьемъ.	На основаніи какихъ узаконеній назначается пенсія.	Сколько именно слѣдуетъ пенсіи въ годъ.	Съ какого времени слѣдуетъ производить пенсію.	Въ какомъ городѣ, селѣ или деревнѣ избрали мѣста постояннаго жительства, изъ какого Уѣзднаго Казначейства, какой губерніи, или Главнаго Казначейства, желаютъ получать пенсію.	Замѣчанія Департамента Государственнаго Казначейства.
По такой-то губерніи:								
1) Уволенные въ безсрочный отпускъ.								
Такой-то.								
2) Уволенные во временной отпускъ.								
Такой-то.								
3) Уволенные въ отставку.								
Такой-то.								

Итого по сей вѣдомости назначается къ производству пенсій на сумму (означать прописью) такую-то.

Примѣчаніе. Сколько именно слѣдуетъ каждому пенсіи въ годъ и съ котораго времени она должна быть ассигнована, означается прописью, а не цифрами.

Прил. XV (къ ст. 115).

Форма.

Временное свидѣтельство.

Дано такого-то года, мѣсяца и числа, изъ Ярославскаго Уѣзднаго Полицейскаго Управленія безсрочно-отпускному боцману такого-то экипажа Семену, Иванову сыну, Судакову, вмѣсто отобраннаго у него билета на безсрочный отпускъ, по случаю представленія къ увольненію въ отставку. При выдачѣ паспорта на оную, настоящее свидѣтельство возвращается въ Полицейское Управленіе для уничтоженія.

Подпись Уѣзднаго Исправника за скрѣпою и печатью.

47505

Прил. XVI (къ ст. 60).

Табель о суточномъ продовольствіи рекрутъ и проходящихъ воинскихъ командъ.

(Прил. къ 175 ст. част. II кн. I Свода Воен. Пост. изд. 1859 г.).

Примѣчаніе. Солдатскій паекъ составляетъ, по узаконеніямъ, на одного человѣка въ сутки: муки два съ половиною фунта, крупы полторы тридцатыхъ частей гарица. На семъ основаніи исчислена нижеозначенная сумма въ каждой губерніи и области по справочнымъ цѣнамъ, на такой паекъ нужная и къ ней присоединена прибавка на улучшенную пищу.

Губерніи и области.	По скольку копѣекъ слѣдуетъ производить обывателямъ за суточное продовольствіе каждаго человѣка.
Архангельская	Десять копѣекъ.
Астраханская	Шесть съ четвертью копѣекъ.
Бессарабская	Шесть съ половиною копѣекъ.
Виленская	Двѣнадцать копѣекъ.
Витебская	Девять съ половиною копѣекъ.
Владимірская	Семь съ половиною копѣекъ.
Вологодская	Восемь копѣекъ.
Волынская	Семь копѣекъ.
Воронежская	Пять съ половиною копѣекъ.
Вятская	Шесть копѣекъ.
Гродненская	Восемь съ четвертью копѣекъ.
Дербентская	См. ниже Закавказскій край.
Екатеринославская	Пять копѣекъ.
Енисейская	См. ниже примѣч. 1-е.
Закавказскій край (Грузія)	Восемь съ половиною копѣекъ.
Земля Войска Донскаго	Четыре съ четвертью копѣекъ.
Иркутская	Восемь копѣекъ.
Казанская	Шесть копѣекъ.
Калужская	Восемь съ четвертью копѣекъ.
Кіевская	Шесть съ четвертью копѣекъ.
Ковенская	Двѣнадцать копѣекъ.
Костромская	Семь три четверти копѣекъ.
Курляндская	Одиннадцать копѣекъ.
Курская	Семь съ четвертью копѣекъ.
Кутаисская	См. выше Закавказскій край.
Лифляндская	Двѣнадцать копѣекъ.
Минская	Семь съ четвертью копѣекъ.
Могилевская	Девять копѣекъ.
Московская	Восемь съ половиною копѣекъ.
Нижегородская	Семь копѣекъ.
Новгородская	Десять копѣекъ.
Олонецкая	Девять три четверти копѣекъ.
Оренбургская	Пять копѣекъ.
Орловская	Пять съ четвертью копѣекъ.
Пензенская	Шесть копѣекъ.
Пермская	Пять копѣекъ.
Подольская	Шесть копѣекъ.
Полтавская	Семь копѣекъ.
Псковская	Двѣнадцать копѣекъ.
Рязанская	Шесть копѣекъ.
С.-Петербургская	Тринадцать копѣекъ.
Саратовская	Пять копѣекъ.
Симбирская	Четыре и три четверти копѣйки.
Смоленская	Девять копѣекъ.
Ставропольская	Шесть копѣекъ.
Тверская	Восемь и три четверти копѣекъ.
Тобольская	Три съ половиною копѣйки.
Таврическая	Четыре съ четвертью копѣйки.
Тамбовская	Шесть копѣекъ.
Тифлисская	См. выше Закавказскій край.
Томская	Три съ половиною копѣйки.
Тульская	Семь копѣекъ.
Харьковская	Шесть три четверти копѣекъ.

47510

Губерніи и области.	По скольку копѣекъ слѣдуетъ производить обывателямъ за суточное продовольствіе каждаго человѣка.
Херсонская	Шесть съ четвертью копѣекъ.
Черниговская	Семь копѣекъ.
Шемахинская	См. выше Закавказскій край.
Эриванская	
Эстляндская	Двѣнадцать копѣекъ.
Ярославская	Восемь съ половиною копѣекъ.

Примѣчанія: 1) Въ 1840 году разрѣшено было производить плату за продовольствіе рекрутскихъ и другихъ воинскихъ командъ въ Енисейской губерніи по десяти копѣекъ на человѣка, но съ тѣмъ вмѣстѣ предоставлено главному сей губерніи начальству, съ пониженіемъ цѣнъ на жизненныя потребности, уменьшать сію плату, и предписано въ порядкѣ возвышенія платы не отступать отъ существующихъ по сему предмету узаконеній.—2) Въ Великомъ Княжествѣ Финляндскомъ, за продовольствіе рекрутъ и другихъ воинскихъ чиновъ, платится обывателямъ по одиннадцати и три седьмыхъ копѣйки въ сутки на человѣка.

Къ № 47510.—1869 Октября 14.

Высочайше утвержденный, 14 Октября 1869 года, штатъ Лисинскаго Учебнаго Лѣсничества.

	Число чиновъ.	Содержаніе въ годъ. Одному. Жалованья. (Рубли серебромъ.)	Столовыхъ. (Рубли серебромъ.)	Всего. (Рубли серебромъ.)	Классы и разряды. По должности.	По шитью на мундиръ.	По пенсіи.
А. По личному составу.							
Директоръ	1	2.000	1.000	3.000	V	V	III
Ему же на пріемъ посѣтителей	—	—	—	286			1 ст.
Дѣлопроизводитель	1	500	230	730	VIII	VIII	V
Бухгалтеръ, онъ же и Казначей	1	500	230	730	VIII	VIII	V
Архитекторъ	1	500	230	730	VIII	VIII	V
Ему на разъѣзды и канцелярскіе расходы	—	—	—	132			
Экзекуторъ	1	500	230	730	VIII	VIII	V
Преподаватели, изъ коихъ на одного, по назначенію Министра, возлагаются обязанности Инспектора классовъ	5	—	—	6.500	IX	IX	По правиламъ о служащихъ по учебной части вѣдомства Народнаго Просвѣщенія изъ оклада въ 600 рублей.
Старшій Надзиратель (можетъ быть назначаемъ изъ лицъ военнаго званія въ чинѣ Капитана или штабъ-офицерскомъ)	1	700	300	1.000	VII	VII	IV
Младшіе Надзиратели изъ Лѣсныхъ Кондукторовъ	2	240	—	480			

Чины Корпуса Лѣсничихъ по положенію о Корпусѣ.

47510

	Число чиновъ.	Содержаніе въ годъ. Одному. Жалованья.	Содержаніе въ годъ. Одному. Столовыхъ.	Всего.	Классы и разряды. По должности.	По шитью на мундиръ.	По пенсіи.
		Рублей серебромъ.					
Кондукторъ при Лѣсотехническомъ заведеніи	1	240	—	240			
Священникъ, онъ же и Законоучитель	1	429	200	629			
Псаломщикъ	1	143	57	200			
Врачъ	1	600	300	900	VI	VI	По общему положенію о медицинскихъ чинахъ.
Завѣдующій аптекою	1	250	50	300	XIV	По общему положенію о медицинскихъ чинахъ, въ сравненіи съ аптекарями.	
Производитель Высочайшихъ охотъ	1	500	400	900	VI	VI. Для чиновъ Корпуса Лѣсничихъ по положенію о Корпусѣ.	III 2 ст.
Ему на разъѣзды и на канцелярскіе расходы	—	—	—	300			
Лѣсничій	1	700	300	1.000	VII	По положенію о Корпусѣ Лѣсничихъ.	
Ему на разъѣзды и на канцелярскіе расходы	—	—	—	200			
Кондукторовъ въ помощь Лѣсничему	2	240	—	480			
Имъ на разъѣзды и на канцелярскіе расходы	—	—	—	200			
На содержаніе лицъ, служащихъ по найму и прислугу	—	—	—	10.090			
Итого	—	—	—	29.757			
Б. Хозяйственные расходы.							
На продовольствіе воспитанниковъ	—	—	—	5.690			
На обмундированіе воспитанниковъ, ремонтъ бѣлья, кроватей, посуды и на обмундированіе и вооруженіе выпускаемыхъ изъ училища казеннокоштныхъ воспитанниковъ	—	—	—	7.600			
На учебныя пособія	—	—	—	1.600			
На отопленіе и освѣщеніе зданій Лѣсничества, ремонтъ ихъ и страхованіе	—	—	—	9.665			
На содержаніе церкви	—	—	—	286			
На содержаніе лазарета	—	—	—	1.000			
На производство Высочайшихъ охотъ въ Лѣсничествѣ и другихъ дачахъ С.-Петербургской губерніи, на содержаніе звѣринцевъ Лѣсничества и покупку звѣрей	—	—	—	12.642			
На ремонтъ шоссе и лѣсныя работы	—	—	—	3.200			
На содержаніе лошадей и экипажей	—	—	—	1.320			
На содержаніе Канцеляріи и прогоны командируемымъ по дѣламъ службы	—	—	—	1.250			
Итого	—	—	—	44.253			
А всего по Лѣсничеству	—	—	—	74.010			

Примѣчанія: 1) Сумма, назначенная на преподавателей, распредѣляется между ними съ утвержденія Министра, смотря по важности предмета и числу лекцій. Изъ нея же выдается вознагражденіе Священнику за преподаваніе Закона Божія.—2) Число служащихъ

по вольному найму, прислуги, объѣздчиковъ и стражниковъ и оклады ихъ содержанія опредѣляются Министромъ, въ размѣрѣ суммы, назначенной на этотъ предметъ по штату. Писцы для Канцеляріи нанимаются на сумму, назначенную на содержаніе Канцеляріи.— 3) Недостатокъ суммъ по одной статьѣ можетъ быть, съ разрѣшенія Министра, пополняемъ сбереженіями по другимъ статьямъ.— 4) Сумма, слѣдующая за содержаніе своекоштныхъ воспитанниковъ, вносится въ соотвѣтственную статью доходной смѣты Лѣснаго Департамента; расходъ же на ихъ содержаніе вносится въ общую сумму расхода на содержаніе Лисинскаго Учебнаго Лѣсничества.— 5) Всѣ вообще служащіе въ Лѣсничествѣ пользуются казенными квартирами, съ отопленіемъ.—6) Въ пособіе служащимъ въ Лѣсничествѣ чиновникамъ, а также опредѣляемымъ на ихъ мѣста вольнонаемнымъ лицамъ, отводятся изъ земельныхъ угодій Лѣсничества особые участки земли подъ огороды и сѣнокосы. Общій размѣръ этихъ участковъ опредѣляется Лѣснымъ Департаментомъ, а частное распредѣленіе между служащими дѣлается Директоромъ Лѣсничества. 47511

Къ № 47511.—1869 Октября 14.

Высочайше утвержденный, 14 Октября 1869 года, штатъ Врачебныхъ Отдѣленій 45-ти Губернскихъ Правленій, Оренбургскаго Губернскаго Управленія и Бессарабскаго Областнаго Правленія.

	Число лицъ.	Содержаніе въ годъ.			Классы и разряды.		
		Одному.			По должности.	По шитью на мундиръ.	По пенсіи.
		Жалованья.	Столовыхъ.	Всего.			
		Рубли серебромъ.					
Инспекторовъ Врачебныхъ Отдѣленій . . .	47	800	600	65.800	V	V	По медицинскому положенію.
Ихъ Помощниковъ	47	600	300	42.300	VI	VI	
Фармацевтовъ	47	Не полагается.			VII	VII	Не полагается.
Дѣлопроизводителей	47	400	200	28.200	VIII	VIII	VIII
Помощниковъ Дѣлопроизводителей	47	200	100	14.100	X	X	IX
На канцелярскіе расходы	—	—	—	15.400			
Итого	235	—	—	165.800			

Примѣчанія: 1) По сему штату образуются Врачебныя Отдѣленія: а) Губернскихъ Правленій: Архангельскаго, Астраханскаго, Виленскаго, Витебскаго, Владимірскаго, Вологодскаго, Волынскаго, Воронежскаго, Витскаго, Гродненскаго, Екатеринославскаго, Казанскаго, Калужскаго, Кіевскаго, Ковенскаго, Костромскаго, Курляндскаго, Курскаго, Лифляндскаго, Минскаго, Могилевскаго, Нижегородскаго, Новгородскаго, Олонецкаго, Орловскаго, Пензенскаго, Пермскаго, Подольскаго, Полтавскаго, Псковскаго, Рязанскаго, Самарскаго, Саратовскаго, Симбирскаго, Смоленскаго, Таврическаго, Тамбовскаго, Тверскаго, Тульскаго, Уфимскаго, Харьковскаго, Херсонскаго, Черниговскаго, Эстляндскаго и Ярославскаго, б) Оренбургскаго Губернскаго Управленія и в) Бессарабскаго Областнаго Правленія.—2) Изъ назначенной по сему штату суммы на канцелярскіе расходы (15.400 руб.) отпускается: 13-ти Врачебнымъ Отдѣленіямъ (Архангельскому, Бессарабскому, Виленскому, Кіевскому, Ковенскому, Лифляндскому, Оренбургскому, Подольскому, Полтавскому, Смоленскому, Уфимскому, Херсонскому, Эстляндскому)—по 400 руб. на каждое, а прочимъ 34-мъ Врачебнымъ Отдѣленіямъ—по 300 руб. на каждое.

47514 *Къ № 47514.—1869 Октября 15.*

Приложеніе къ ст. 9-й.

Распредѣленіе уѣздовъ на многоземельные и малоземельные.

Въ губерніяхъ.	Уѣзды.	
	Многоземельные.	Малоземельные.
Архангельской.	Всѣ уѣзды.	
Вологодской.	Вельскій. Велико-Устюжскій. Кадниковскій. Никольскій. Сольвычегодскій. Тотемскій. Устьсысольскій. Яренскій.	Вологодскій. Грязовецкій.
Вятской.	Глазовскій. Малмыжскій. Слободской. Яранскій.	Вятскій. Елабужскій. Котельническій. Нолинскій. Орловскій. Сарапульскій. Уржумскій.
Олонецкой.	Всѣ уѣзды.	
Пермской.	Верхотурскій. Красноуфимскій. Кунгурскій. Осинскій. Пермскій. Соликамскій. Чердынскій.	Екатеринбургскій. Ирбитскій. Камышловскій. Оханскій. Шадринскій.
Оренбургской.	Всѣ уѣзды.	
Уфимской.	Бирскій. Уфимскій.	Бѣлебеевскій. Златоустовскій. Мензелинскій. Стерлитамакскій.

47514

Приложеніе къ ст. 50-й.

NN Губернія.

1. Составъ губерніи относительно проживающихъ въ оной государственныхъ крестьянъ.

Названіе уѣздовъ.	Селеній.	Ревизскихъ душъ государственныхъ крестьянъ по 10-й ревизіи.	Удобной земли крестьянскаго надѣла десятинъ.
NN	301	13.269	35.083,76
NN	575	13.976	59.077,33
NN	114	2.918	7.272,38
NN	282	12.767	26.917,48
NN	323	9.767	18.631,44
NN	146	14.512	30.111,11
NN	129	9.897	23.044,68
NN	50	3.957	1.936,60
Итого	1.920	81.063	202.075,17

2. Оброчная подать, поступающая отъ государственныхъ крестьянъ.

Всего 204.062 руб.

Въ томъ числѣ:

оброчной подати	182.198 руб.
прибавочной съ 1862 года	8.438 —
прибавочной съ 1866 года	13.426 —
Итого	204.062 руб.

Среднимъ числомъ:

на душу	2 руб. 51¾ коп.
на 1 дес. удобной земли	1 — 1 —

3. Распредѣленіе селеній государственныхъ крестьянъ на разряды по относительному достоинству удобныхъ земель ихъ надѣла.

	Разряды.	Число селеній.	Количество удобной земли.
а) По уѣздамъ:			
N	1	22	2.564,76
	2	19	2.215
	3	87	10.142,46
	4	94	10.958,52
	5	52	6.062,16
	6	27	3.341,06
		301	35.283,96

47514

	Разряды.	Число селе-ній.	Количество удобной земли.
б) По губерніи:			
	1	63	7.394,5
	2	95	10.642,5
	3	102	11.353
	4	121	13.281,5
	5	260	27.390
	6	295	30.942,5
	7	243	25.664,5
	8	214	22.721
	9	185	18.777,5
	10	142	14.413
	11	120	12.180
	12	80	7,315,1
		1.920	202.075,1

4. Размѣръ оброчной подати, причитающейся съ одной десятины удобной земли крестьянскаго надѣла по разрядамъ.

Оброчной подати исчислено по губерніи всего 204.062 рубля.

Среднимъ числомъ на десятину 1 руб. 1 коп., или кругло 1 рубль.

Если средній по губерніи размѣръ оброчной подати, причитающейся на одну десятину удобной земли, приписать среднему же разряду, которымъ въ настоящемъ случаѣ можетъ почитаться 6-й разрядъ, а послѣдующимъ затѣмъ какъ высшимъ, такъ и низшимъ разрядамъ приписать размѣры, разнящіеся между собою на 10%, то, по умноженіи числа всѣхъ десятинъ, отнесенныхъ къ каждому, на присвоенный оному размѣръ оброчной подати, получится въ итогѣ по губерніи 189.842 руб. 39 коп., т. е. сумма, меньшая противъ закономъ опредѣленной въ 204.062 руб., на 14.219 руб. 61 коп. Для пополненія сего недочета, или, другими словами, для распредѣленія всей суммы оброчной подати, положенной на окладъ съ государственныхъ крестьянъ NN губерніи, предстоитъ исправить размѣръ оной по разрядамъ добавочными копѣйками, каковое исправленіе не только не противурѣчитъ основному правилу уравнительности окладовъ, но ставитъ разряды въ должное между ними отношеніе. Числовые выводы, относящіеся до сего объясненія, представляются въ нижеслѣдующей таблицѣ:

Разряды.	Число селеній государственныхъ крестьянъ.	Количество удобной земли въ крестьянскомъ надѣлѣ.	Размѣръ оброчной подати, причитающейся по раскладкѣ.							
			По нормальному учету.				По исправленному исчисленію.			
			На одну десятину.		На все пространство.		На одну десятину.		На все пространство.	
		Десятинъ.	Рубли.	Коп.	Рубли.	Коп.	Рубли.	Коп.	Рубли.	Коп.
1	63	7.394,5	1	50	11.091	75	1	60	11.831	20
2	95	10.642,5	1	40	14.899	50	1	50	15.963	75
3	102	11.353	1	30	14.758	90	1	35	15.326	55
4	121	13.281,5	1	20	15.937	80	1	23	16.601	87
5	260	27.390	1	10	30.129	—	1	15	31.498	50
6	295	30.942,5	1	—	30.942	50	1	—	30.942	50
7	243	25.664,5	—	90	23.098	5	—	95	24.381	27
8	214	22.721	—	80	18.176	80	—	90	20.448	90
9	185	18.777,5	—	70	13.144	25	—	85	15.960	87
10	142	14.413	—	60	8.647	80	—	70	10.089	10
11	120	12.180	—	50	6.090	—	—	60	7.308	—
12	80	7.315,1	—	40	2.926	4	—	50	3.657	55
	1.920	202.075,1	—	—	189.842	39	—	—	204.010	6

Къ № 47544.—1869 Октября 21. **47544**

Высочайше утвержденный, 21 Октября 1869 года, штатъ Окружныхъ Казначействъ войска Донскаго.

	Число чиновъ.	Содержаніе въ годъ одному.				Всего.		Классы по должности.
		Жалованья.		Столовыхъ.				
		Рубли.	Коп.	Рубли.	Коп.	Рубли.	Коп.	
Черкасское Окружное Казначейство.								
Окружный Казначей	1	400	—	400	—	800	—	VIII
Помощникъ его или Кассиръ	1	225	—	225	—	450	—	IX
Бухгалтеръ	1	350	—	350	—	700	—	IX
Помощниковъ его	2	200	—	200	—	800	—	XII
Письмоводитель	1	150	—	150	—	300	—	XIV
Писарей: старшаго оклада	4	85	80	—	—	343	20	
Писарей: младшаго —	7	64	35	—	—	450	45	
На канцелярскіе расходы, отопленіе и освѣщеніе	—	—	—	—	—	350	—	
Всего на Черкасское Казначейство	17	—	—	—	—	4.193	65	
Въ прочихъ 6-ти Окружныхъ Казначействахъ въ каждомъ:								
Окружный Казначей	1	400	—	400	—	800	—	VIII
Помощникъ его или Кассиръ	1	225	—	225	—	450	—	IX
Бухгалтеръ	1	350	—	350	—	700	—	IX
Помощникъ его	1	200	—	200	—	400	—	XII
Письмоводитель	1	150	—	150	—	300	—	XIV
Писарей: старшаго оклада	2	85	80	—	—	171	60	
Писарей: младшаго —	6	64	35	—	—	386	10	
На канцелярскіе расходы, отопленіе и освѣщеніе	—	—	—	—	—	300	—	
Всего на 6-ть Казначействъ	78	—	—	—	—	21.046	20	
Итого	95	—	—	—	—	25.239	85	

Примѣчанія: 1) Въ счетъ исчисленной по сему штату суммы (25.239 руб. 85 коп.) 12.383 руб. 65 коп. отпускаются изъ государственнаго казначейства, а остальные затѣмъ 12.856 руб. 20 коп. относятся на суммы войска Донскаго.—2) Окружные Казначеи избираются, въ установленномъ порядкѣ, сословіемъ дворянства войска Донскаго на три года и утверждаются въ должностяхъ Войсковымъ Наказныхъ Атаманомъ; прочія лица, служащія въ Казначействахъ, опредѣляются Войсковымъ Правленіемъ по представленіямъ Казначеевъ.

47545 *Къ № 47545.—1869 Октября 21.*

47546

Высочайше утвержденный, 21 Октября 1869 года, временной штатъ Войсковаго Приказа Общественнаго Призрѣнія войска Донскаго.

	Число лицъ.	Содержанія въ годъ одному. Рубли.	Всего. Рубли.	Классы по должности.
Предсѣдатель, Войсковой Наказный Атаманъ	1	Не получаетъ.		
Помощникъ Предсѣдателя	1	2.000	2.200	V
Донской Предводитель Дворянства	1	Не получаетъ.		
Членъ Приказа	1	1.000	1.000	VII
Попечителей отъ общества торговыхъ казаковъ	2	Не получаютъ.		
Секретарь	1	700	700	IX
Столоначальниковъ	2	400	800	X
Бухгалтеръ	1	700	700	IX
Помощниковъ Бухгалтера	2	400	800	XII
Экзекуторъ (онъ же Архиваріусъ и Регистраторъ)	1	400	400	X
Писарей: старшихъ	5	180	900	
Писарей: младшихъ	10	120	1.200	
На канцелярскіе расходы	—	—	1.000	
Итого	28	—	9.500	

Примѣчаніе. Исчисленная по сему штату сумма относится на доходы Войсковаго Приказа.

Къ № 47546.—1869 Октября 21.

Высочайше утвержденный, 21 Октября 1869 года, штатъ Кіевской и Саратовской заводскихъ конюшень (депо).

	Число лицъ.	Одному. Жалованья. (Рубли серебромъ.)	Одному. Столовыхъ. (Рубли серебромъ.)	Всего. (Рубли серебромъ.)	Классы и разряды. По должности.	Классы и разряды. По пенсіи.
Управляющій	1	600	400	1.000	VI	III
Ему на разъѣзды	—	—	—	500		2 ст.
— квартирныхъ	—	—	—	300		
Ветеринаръ старшій	1	360	140	500	VIII	Уставъ о пенс., изд. 1857 года, статья 791.
Ему на разъѣзды	—	—	—	250		
— квартирныхъ	—	—	—	150		
Письмоводитель	1	150	100	250	XII	VIII
Ему квартирныхъ	—	—	—	150		
На содержаніе писаря и конюшенной прислуги	—	—	—	705		
Ремонтъ конюшенныхъ вещей по табели	—	—	—	400		
Всего по одной конюшнѣ	—	—	—	4.205		
Всего по двумъ конюшнямъ	—	—	—	8.410		

Примѣчанія: 1) Въ каждой конюшнѣ полагается по 50-ти жеребцовъ и по одной рабочей лошади.—2) Управляющій конюшнею назначается преимущественно изъ военныхъ штабъ-офицеровъ, съ оставленіемъ по армейской кавалеріи.—3) Ветеринаръ конюшни

47547

пользуется правами, предоставленными ветеринарамъ государственныхъ конскихъ заведеній.—4) Нижніе чины, въ случаѣ выбытія ихъ, замѣняются вольнонаемною прислугою на основаніяхъ, принятыхъ для прочихъ коннозаводскихъ учрежденій;—и 5) Сверхъ штатнаго исчисленія, производятся, съ разрѣшенія Совѣта Государственнаго Коннозаводства, по дѣйствительной надобности и въ размѣрѣ суммы, опредѣленной по финансовой смѣтѣ, расходы на слѣдующіе предметы: а) заготовленіе для нижнихъ чиновъ провіанта, полагая муки по три и крупъ гречневыхъ по одной четверти въ годъ на каждаго, и обмундированіе по положенію; б) приварочныя нижнимъ чинамъ въ случное время (4 мѣсяца)—8-ми досмотрщикамъ по 12 коп. и 20-ти конюхамъ по 10 коп. въ сутки на человѣка, а въ остальное время года по 1 руб. въ мѣсяцъ на человѣка; в) наемъ помѣщеній для центральной конюшни и для случныхъ пунктовъ, а также отопленіе и освѣщеніе конюшенныхъ зданій; г) ремонтъ наемныхъ зданій, проводъ лошадей на случные пункты, леченіе нижнихъ чиновъ и другія, могущія встрѣтиться надобности и д) заготовленіе фуража для годоваго по каждой конюшнѣ продовольствія лошадей: овса 954 четверти 3 четверика, сѣна 5.580 пуд. и соломы 3.600 пуд., полагая случнымъ жеребцамъ: овса въ четыре случные мѣсяца по 4 гарнца, а въ остальные 8 мѣсяцевъ по 3 гарнца, сѣна по 12 и соломы по 8-ми фунтовъ въ сутки во весь годъ, а рабочимъ лошадямъ—овса по 3 гарнца и сѣна по 20-ти фунтовъ въ сутки во весь годъ.

Къ № 47547.—1869 Октября 21.

Высочайше утвержденный, 21 Октября 1869 года, штатъ Оренбургскаго конскаго разсадника и заводской конюшни (депо).

	Число лицъ.	Одному въ годъ.		Всего.	Классы и разряды.	
		Жалованья.	Столовыхъ.		По должности.	По пенсіи.
		Рубли серебромъ.				
Управляющій разсадникомъ и заводскою конюшнею (депо)	1	1.300	500	1.800	VI	III 2 ст.
Ему на разъѣзды	—	—	—	300		
Помощникъ его	1	400	200	600	VII	V
Старшій ветеринаръ при разсадникѣ	1	540	160	700	VIII	Уставъ о пенс., изд. 1857 года, статья 791.
Младшій ветеринаръ при депо	1	350	150	500	X	
Ему на разъѣзды	—	—	—	150		
Дѣлопроизводитель	1	250	100	350	X	VIII
На наемъ писцовъ, конюшенной прислуги и рабочихъ для разсадника и депо и на обмундированіе прислуги	—	—	—	7.326		
На отопленіе и освѣщеніе казармы для прислуги и освѣщеніе конюшенъ	—	—	—	600		
На канцелярскіе расходы, на покупку и ремонтъ конюшенныхъ вещей, на медикаменты, ковку лошадей, мелочные расходы по содержанію разсадника въ чистотѣ, незначительныя ремонтныя исправленія въ строеніяхъ и ремонтированіе пожарныхъ инструментовъ	—	—	—	1.200		
На наемъ земли, состоящей подъ конскимъ разсадникомъ	—	—	—	400		
На наемъ помѣщеній для случныхъ пунктовъ и проводъ лошадей на оные и обратно въ депо, а равно на продажу въ Оренбургъ	—	—	—	500		
На усиленіе Канцеляріи Главнаго Управленія	—	—	—	630		
Итого	—	—	—	15.056		

Примѣчанія: 1) Управляющій разсадникомъ и депо назначается преимущественно изъ военныхъ штабъ-офицеровъ, а Помощникъ его изъ военныхъ оберъ-офицеровъ, съ состояніемъ по армейской кавалеріи.—2) Означенные въ штатѣ чины, на основаніи 244 пункта

47547 приложенія къ статьѣ 975 Уст. о службѣ по опред. отъ Прав. (Свод. Зак. Т. III, изд. 1857 г.), носятъ мундиръ, установленный для чиновъ государственныхъ конскихъ заведеній; но если въ должностяхъ будутъ состоять чины военные, то они носятъ мундиръ, присвоенный офицерамъ по армейской кавалеріи. Вольнонаемная прислуга при разсадникѣ имѣетъ форму одежды бывшаго Башкирскаго войска, но безъ служебныхъ отличій.—3) Ветеринары разсадника и депо пользуются правами, предоставленными ветеринарамъ государственныхъ конскихъ заведеній.—4) Чиновники Оренбургскаго разсадника получаютъ пенсіи на основаніи Общаго Устава о Пенсіяхъ (разд. 1).—5) Управляющій разсадникомъ и депо, Помощникъ его, ветеринары и Дѣлопроизводитель, а равно прислуга, пользуются при разсадникѣ казенными квартирами.—6) Деньщиковъ никому не полагается;—и 7) Сверхъ штатнаго исчисленія, производятся, съ разрѣшенія Совѣта Главнаго Управленія Государственнаго Коннозаводства, по дѣйствительной надобности и въ мѣрѣ опредѣленной по финансовой смѣтѣ суммы, расходы на слѣдующіе предметы: а) приварочныя деньги служителямъ разсадника (85-ти человѣкамъ) по 90 коп. въ мѣсяцъ каждому на круглый годъ, а состоящимъ при депо во время командировки на случные пункты—4-мъ досмотрщикамъ по 12-ти копѣекъ и 8-ми конюхамъ по 10-ти копѣекъ въ сутки, въ остальное же время года—по 90 копѣекъ въ мѣсяцъ; б) заготовленіе для прислуги провіанта, полагая каждому человѣку въ годъ муки 8 четверти и крупъ 4 четверика 4 гарнца, а для лошадей овса, сѣна и соломы, по прилагаемому при семъ росписанію о числѣ и содержаніи лошадей и в) постройки и починки казенныхъ зданій разсадника.

Высочайше утвержденное, 21 Октября 1869 года, росписаніе числа и содержанія лошадей въ Оренбургскомъ конскомъ разсадникѣ и заводской конюшнѣ (депо).

Званіе лошадей.	Число лошадей.	Полагается фуражъ.											
		Одной въ сутки.				Сколько мѣсяцевъ въ году получается фуражъ.	Всѣмъ на полагаемое время.						
		Овса.	Сѣна.	Соломы.			Овса.			Сѣна.		Соломы.	
		Гарцы.	Фунты.				Четверти.	Четверики.	Гарцы.	Пуды.	Фунты.	Пуды.	Фунты.
Жеребцовъ заводскихъ и запасныхъ	4	3	15	10	Во весь годъ		67	4	—	540	—	360	—
Жеребцовъ косячныхъ	6	3	15	10	На 8⅓ мѣсяцевъ		71	5	6	573	30	382	20
Кобылъ матокъ	120	—	30	10	На 7 мѣсяцевъ		—	—	—	18.900	—	6.300	—
Молодаго приплода	322	1½	20	5			1.584	6	6	33.810	—	8.452	20
Четырехлѣтковъ	37	2½	20	5	На 8 мѣсяцевъ		346	7	—	4.440	—	1.110	—
Жеребцовъ заводской конюшни	20	4 — 3	15	10	Во время случки 4 мѣсяца Въ прочее время		150 225			2.700	—	1.800	—
Рабочихъ	6	2	20	5	Во весь годъ		67	4	—	1.080	—	270	—
Табунныхъ	34	2	20	5	На 7 мѣсяцевъ		223	1	—	3.570	—	892	20
Итого	549	—	—	—			2.736	4	4	65.613	30	19.567	20

Примѣчаніе. Лошади, которымъ по сему росписанію полагается дача фуража не на весь годъ, а на нѣсколько мѣсяцевъ, остальное время года пользуются подножнымъ кормомъ.

Къ № 47549.—1869 Октября 22.

Высочайше утвержденное, 22 Октября 1869 года, описаніе измѣненіямъ въ формѣ обмундированія гражданскихъ чиновъ Корпуса Лѣсничихъ.

Общія измѣненія.

1. Плечевые погоны отмѣняются, а въ замѣнъ оныхъ знаки для отличія чиновъ переносятся на воротники мундировъ, вицъ-мундировъ, сюртуковъ, плащей и шинелей.

2. Воротникъ вицъ-мундира, положеннаго для чиновъ первыхъ пяти класовъ, и обшлага имѣть обшитыми галуномъ генеральскаго образца.

3. Суконная шапка (кепи) съ серебрянымъ генеральскимъ галуномъ по околышу, но безъ подбороднаго ремня, съ шнуромъ по верхнему кругу, серебрянымъ съ примѣсью чернаго, бѣлаго и оранжеваго шелку; петля серебряная же съ примѣсью шелку тѣхъ же цвѣтовъ; пуговица на петли серебряная, съ изображеніемъ государственнаго герба. Кепи полагается для чиновъ первыхъ пяти классовъ и носится при вицъ-мундирѣ.

4. Въ замѣнъ сѣраго сукна для плащей и шинелей полагается сукно черное.

5. Кокарда къ фуражкѣ полагается круглая, гражданскаго образца.

6. Лѣснымъ Кондукторамъ имѣть мундирный воротникъ обшитымъ узкимъ серебрянымъ галуномъ, сходнымъ съ шитымъ бортомъ воротниковъ классныхъ чиновъ.

О знакахъ для отличія чиновъ на воротникахъ мундировъ и вицъ-мундировъ.

7. На воротникахъ мундировъ и вицъ-мундировъ отличія чиновъ обозначаются позолоченными звѣздочками.

8. Звѣздочки, соотвѣтствуя чинамъ, располагаются въ томъ видѣ, что первая изъ нихъ помѣщается въ верхнемъ углу воротника, въ равномъ разстояніи отъ сторонъ, образующихъ уголъ; вторая въ нижнемъ углу воротника; третья возлѣ второй, образуя съ сею послѣднею основаніе равносторонняго треугольника, вершину котораго составляетъ первая звѣздочка.

9. Для болѣе несомнѣннаго отличія чиновъ генеральскихъ, штабъ и оберъ-офицерскихъ установляется, въ самыхъ звѣзочкахъ, соотвѣтственное сему различіе относительно ихъ формы и величины; такъ звѣздочки для чиновъ генеральскихъ, до Статскаго Совѣтника включительно, должны быть шитыя канителью, съ блестками, въ размѣрѣ $^3/_8$ вершк. въ діаметрѣ; для чиновъ штабъ-офицерскихъ, до чина Коллежскаго Ассесора включительно, металлическія, матовыя, съ поперечною насѣчкою, того же размѣра, какъ и предыдущія; для чиновъ оберъ-офицерскихъ металлическія гладкія, въ размѣрѣ $^3/_8$ вершк. въ діаметрѣ.

10. Относительно числа звѣздочекъ, по чинамъ, наблюдаются правила, установленныя для гражданскихъ чиновъ военнаго вѣдомства, а именно: чину Дѣйствительнаго Тайнаго Совѣтника не полагается ни одной звѣздочки, чину Тайнаго Совѣтника—3, Дѣйствительнаго Статскаго Совѣтника—2, Статскаго Совѣтника—1; чину Коллежскаго Совѣтника—ни одной, Надворнаго Совѣтника—3, Коллежскаго Ассесора—2, чину Титулярнаго Совѣтника—ни одной, Коллежскго Секретаря—3, Губернскаго Секретаря—2 и Коллежскаго Регистратора—1.

О знакахъ для отличія чиновъ на воротникахъ сюртуковъ, плащей и шинелей.

11. На воротникахъ сюртуковъ, плащей и шинелей, отличіе чиновъ обозначается клапанами изъ такихъ же галуновъ, какіе первоначально были положены для плечевыхъ погоновъ.

12. Ширина помянутыхъ въ предыдущемъ параграфѣ галуновъ отнюдь не должна превосходить ширины первоначально установленнаго размѣра, то есть $^5/_8$ вершка, длина же самыхъ клапановъ полагается 2 вершка.

13. Форма звѣздочекъ на галунныхъ клапанахъ полагается та же, какая опредѣлена для воротниковъ мундировъ и вицъ-мундировъ.

14. Равнымъ образомъ и число звѣздочекъ, по чинамъ, остается въ настоящемъ случаѣ то же, какое назначено для отличія чиновъ на воротникахъ мундировъ и вицъ-мундировъ.

15. Звѣздочки размѣщаются на галунныхъ клапанахъ въ рядъ, вдоль средней линіи галуна, какъ установлено нынѣ для галунныхъ клапановъ гражданскихъ чиновниковъ военнаго вѣдомства.

16. На воротникахъ плащей и шинелей помѣщается, на задней части клапана, пуговица большаго размѣра.

17. На зимнихъ воротникахъ плащей и шинелей галунные клапаны нашиваются: а) на мерлушковомъ вортникѣ зимняго плаща поверхъ мѣха, точно также какъ и на лѣтнемъ; б) на воротникахъ же зимнихъ шинелей, на суконѣ, подъ мѣховою опушкою, такъ, чтобы мѣховая опушка не закрывала клапана.

47550 *Къ № 47550.—1869 Октября 22.*

Штатъ Жандармскаго Полицейскаго Управленія Балтійской желѣзной дороги.

Званіе чиновъ.	Число чиновъ.	Годовой окладъ содержанія серебромъ каждому.							
		Жалованья.		Столовыхъ.		Добавочнаго жалованья.		Разъѣздныхъ.	
		Рубли.	Коп.	Рубли.	Коп.	Рубли.	Коп.	Рубли.	Коп.
Начальниковъ Отдѣленій (Могутъ быть отъ чина Поручика до Маіора включительно и старшій въ чинѣ завѣдываетъ Управленіемъ.)	2	По чинамъ		300	—	400	—	—	—
Изъ нихъ одному, который будетъ завѣдывать Управленіемъ	—	—	—	—	—	—	—	600	—
Другому	—	—	—	—	—	—	—	200	—
Унтеръ-офицеровъ	36	8	40	—	—	111	60	—	—

Сверхъ показаннаго содержанія, Начальникамъ Отдѣленій производится въ годъ на канцелярскіе расходы:
Одному, который будетъ завѣдывать Управленіемъ . . . . . 200 руб.
Другому . . . . . 50 —
Начальникамъ Отдѣленій на наемъ прислуги, въ замѣнъ деньщиковъ, производится ежегодно за каждаго деньщика по . . . . . 96 —

Примѣчанія: 1) Показанные въ семъ штатѣ оклады жалованья и столовыхъ денегъ опредѣлены за исключеніемъ установленныхъ вычетовъ: на госпиталь, медикаменты, въ пенсіонный и инвалидный капиталы и въ эмеритальную кассу.—2) Унтеръ-офицерамъ Управленія добавочное жалованье опредѣлено въ замѣнъ слѣдующаго имъ провіантскаго довольствія, которое требуется и выдается помѣсячно впередъ; обмундированіе же, вооруженіе и снаряженіе имъ отпускается на общемъ основаніи.—3) Чины Управленія имѣютъ помѣщеніе на станціяхъ желѣзныхъ дорогъ, за неимѣніемъ же таковыхъ имъ отводятся квартиры въ натурѣ, или отпускаются квартирныя деньги, какъ Начальнику Отдѣленія, Завѣдывающему Управленіемъ, такъ и другому Начальнику Отдѣленія,—по 350 руб. въ годъ каждому; унтеръ-офицеры же имѣютъ постонныя помѣщенія на станціяхъ, съ отопленіемъ и освѣщеніемъ.—4) Впредь до открытія движенія по рельсамъ, независимо штатнаго содержанія, производится ежегодно: а) на наемъ кучера и ремонтъ сбруи и лошадей, какъ Завѣдывающему Управленіемъ, такъ и Начальнику Отдѣленія по 300 руб. каждому и б) фуражныя деньги на упряжныхъ лошадей по положенію: Завѣдывающему Управленіемъ на три лошади, а Начальнику Отдѣленія—на двѣ лошади каждому. Сверхъ того, единовременно, на заведеніе брички и лошадей: Завѣдывающему Управленіемъ 500 руб., а Начальнику Отдѣленія 400 руб., съ тѣмъ, чтобы, по открытіи движенія на этой желѣзной дорогѣ, экипажи, сбруя и лошади были проданы установленнымъ порядкомъ и вырученныя деньги обращены по принадлежности въ доходъ общества Балтійской желѣзной дороги.—5) Все содержаніе Жандармскаго Полицейскаго Управленія производится изъ подлежащихъ хозяйственныхъ управленій Военнаго Министерства, съ возмѣщеніемъ этого расхода ежегодно Обществомъ Балтійской желѣзной дороги.

Къ № 47557.—1869 Октября 23.

47557
47562

Высочайше утвержденная, 23 Октября 1869 года, раскладка поземельнаго сбора на содержаніе сельской врачебной части въ Архангельской губерніи въ трехлѣтіе съ 1869 года.

	Рубли.	Коп.
По составленному въ Министерствѣ Внутреннихъ Дѣлъ росписанію на содержаніе сельской врачебной части въ Архангельской губерніи требуется въ годъ . . . . . въ три года 23.490 рублей.	7.830	—
Для покрытія этой потребности назначается къ сбору:		
Съ 97.091 дес. бывшихъ удѣльныхъ крестьянъ, по 2½ копѣйки съ десятины	2.427	27½
Съ 164.131 дес. государственныхъ крестьянъ, по 2½ копѣйки съ десятины	4.103	27½
Съ 3.645 дес., принадлежащихъ казнѣ, по 2½ копѣйки съ десятины	91	12½
Съ 1.482.760 дес., принадлежащихъ Удѣлу и приносящихъ ежегодно валоваго дохода 71.615 рублей 24 копѣйки, по 2% съ рубля	1.432	30
Итого въ годъ	8.053	97½
Болѣе противу потребности въ годъ на 223 рубля 97½ копѣекъ.		

Къ № 47562.—1869 Октября 24.

Описаніе Высочайше утвержденныхъ, 24 Октября 1869 года, измѣненій въ формѣ одежды гражданскихъ чиновниковъ таможеннаго вѣдомства, коимъ присвоено обмундированіе военнаго покроя.

Въ мундирѣ и вицъ-мундирѣ. Плечевые погоны отмѣняются; отличія же по чинамъ опредѣляются звѣздочками, помѣщаемыми на воротникахъ.

Звѣздочки полагаются: для чиновъ генеральскихъ, включительно съ чиномъ Статскаго Совѣтника, — серебряныя, шитыя канителью, съ блестками, въ размѣрѣ ⅝ вершка въ діаметрѣ; для чиновъ штабъ-офицерскихъ—серебряныя, металлическія, матовыя, съ поперечною насѣчкою, такого-же размѣра, какъ и предыдущія; для чиновъ оберъ-офицерскихъ—серебряныя металлическія, гладкія, въ размѣрѣ ⅝ вершка въ діаметрѣ.

Относительно числа звѣздочекъ, по чинамъ, наблюдаются правила, установленныя для гражданскихъ чиновъ военнаго вѣдомства, а именно: чину Дѣйствительнаго Тайнаго Совѣтника не полагается ни одной звѣздочки; Тайнаго Совѣтника полагается—3; Дѣйствительнаго Статскаго Совѣтника—2; Статскаго Совѣтника—1; Коллежскаго Совѣтника—ни одной; Надворнаго Совѣтника—3; Коллежскаго Ассесора—2; Титулярнаго Совѣтника—ни одной; Коллежскаго Секретаря—3; Губернскаго Секретаря—2 и Коллежскаго Регистратора—1. Звѣздочки эти располагаются въ слѣдующемъ видѣ: первая—въ верхнемъ углу воротника, въ равномъ разстояніи отъ сторонъ, образующихъ уголъ; вторая—въ нижнемъ углу воротника; третья—возлѣ второй, образуя съ сею послѣднею основаніе равноугольнаго треугольника, вершину котораго составляетъ первая звѣздочка.

Въ сюртукѣ. Плечевые погоны отмѣняются, а для отличія чиновъ нашиваются на воротникѣ клапаны изъ таковаго-же галуна, какой былъ положенъ для плечевыхъ погоновъ. Ширина этого галуна отнюдь не должна превосходить первоначально установленнаго размѣра, т. е. ⅝ вершка. Длина клапана полагается въ 2 вершка. Форма и число звѣздочекъ на клапанахъ полагаются тѣже, какъ на мундирѣ. Звѣздочки располагаются на клапанѣ въ рядъ, вдоль средней линіи галуна.

Въ плащѣ и шинели. Для плаща и шинели, въ замѣнъ сѣраго сукна, опредѣляется сукно черное.

Плечевые погоны на плащѣ отмѣняются, а для отличій чиновъ на воротникѣ плаща и шинели полагается такой-же галунный клапанъ, съ соотвѣтствующимъ числомъ звѣздочекъ, какъ и на сюртукѣ; сверхъ того, на заднемъ концѣ клапана пашивается гладкая, позолоченная пуговица большаго размѣра.

На зимнемъ воротникѣ плаща и шинели галунные клапаны пашиваются:

а) на мерлушковыхъ воротникахъ зимняго плаща — поверхъ мѣха, точно также, какъ на лѣтнемъ плащѣ;—и

47565 б) на воротникахъ же зимнихъ шинелей—на сукнѣ, подъ мѣховою опушкою, такъ, чтобы мѣховая опушка не закрывала клапана.

Къ № 47563.—1869 Октября 24.

Высочайше утвержденное, 24 Октября 1869 года, описаніе измѣненіямъ въ дорожной формѣ Директора Почтоваго Департамента и чиновъ управленія перевозкою почтъ по желѣзнымъ дорогамъ.

I. Форма Директора.

Шапка. Чернаго сукна; околышъ черный бархатный съ золотымъ генеральскимъ галуномъ; спуръ по верху шапки и петля подъ кокарду серебряные, съ примѣсью чернаго и оранжеваго шелка.

Вицъ-мундиръ. Темнозеленаго сукна двубортный, застегивается на 8 пуговицъ; воротникъ скошенный черный бархатный; обшлага черные бархатные; карманные клапаны темнозеленые прямые; на воротникѣ, по нижнему краю, золотой галунъ генеральскаго образца съ серебряными звѣздочками, согласно Высочайше утвержденному, въ 28-й день Іюня 1869 года, общему описанію измѣненіямъ въ формѣ обмундированія тѣхъ лицъ гражданскаго вѣдомства, коимъ присвоенъ мундиръ военнаго покроя; на обшлагахъ такой же галунъ, но по верхнему краю и безъ звѣздочекъ, пуговицы золоченныя существующаго образца; подкладка черная.

Шаравары. Темнозеленаго сукна.

Плащъ. Военнаго покроя, чернаго сукна; клапаны на воротникѣ изъ золотаго галуна, согласно Высочайше утвержденному въ 28-й день Іюня 1869 года рисунку, подкладка черная.

Шпага. Съ темляком̀ъ пѣхотнаго образца.

Шпоры и перчатки. Пѣхотнаго образца.

Примѣчаніе. Имѣющимъ чины ниже Дѣйствительнаго Статскаго Совѣтника полагаются галуны и петлицы штабъ-офицерскіе.

II. Форма чиновъ управленія перевозкою почтъ по желѣзнымъ дорогамъ.

А) Завѣдывающихъ перевозкою почтъ, изъ помощниковъ и разъѣздныхъ чиновниковъ.

Фуражка. Существующаго образца, темнозеленаго сукна, съ наклоннымъ, закругленнымъ, лакированнымъ козырькомъ; околышъ черный бархатный; надъ кокардою поверхъ околыша два соединенныхъ между собою металлическихъ золоченныхъ почтовыхъ рожка; подбородный ремень.

Сюртукъ. Военнаго покроя, темнозеленаго сукна, двубортный, застегивается на 6 пуговицъ; воротникъ закругленный, черный бархатный; обшлага черные бархатные, той же ширины, что на полукафтанѣ; клапаны на воротникѣ изъ золотаго галуна по чину, согласно Высочайше утвержденному въ 28-й день Іюня 1869 года рисунку; пуговицы золоченыя существующаго образца; подкладка черная.

Шаравары. По существующему образцу.

Плащъ. Одного покроя и сукна съ плащомъ, присвоеннымъ Директору, но клапаны изъ золотаго галуна по чину, согласно упомянутому Высочайше утвержденному рисунку.

Б) Почтовыхъ служителей управленія.

Фуражка. Существующаго образца, темнозеленаго сукна, съ наклоннымъ, закругленнымъ, лакированнымъ козырькомъ, по два соединенныхъ между собою почтовыхъ рожка изъ желтой мѣди на околышѣ и подбородный ремень.

Полукафтанъ. Военнаго покроя, темнозеленаго сукна, однобортный, застегивается на 6 пуговицъ; воротникъ закругленный чернаго сукна; обшлага черные суконные; пуговицы желтой мѣди, существующаго образца; подкладка черная.

Шаравары. По существующему образцу.

Нагрудный знакъ. По существующему образцу, изъ желтой мѣди, но съ изображеніемъ паровоза и подъ нимъ двухъ соединенныхъ между собою почтовыхъ рожковъ, и съ надписью по верхней части окружности знака: «Управленіе перевозки почтъ по желѣзнымъ дорогамъ.»

Плащъ. По существующему для губернскихъ почталіоновъ образцу, но двубортный, чернаго сукна.

Высочайше утвержденное, 24 Октября 1869 года, описаніе измѣненія въ формѣ обмундированія гражданскихъ чиновниковъ телеграфнаго вѣдомства, коимъ присвоенъ мундиръ военнаго покроя.

§ 1. Въ формѣ обмундированія чиновъ телеграфнаго вѣдомства, коимъ присвоенъ мундиръ военнаго покроя, плечевые погоны отнынѣ отмѣняются, а въ замѣнъ оныхъ знаки для отличія чиновъ переносятся на воротники мундировъ, вицъ-мундировъ, сюртуковъ, плащей и шинелей, согласно правиламъ, изложеннымъ въ нижеслѣдующихъ параграфахъ.

I. О знакахъ для отличія чиновъ на воротникахъ мундировъ и вицъ-мундировъ.

§ 2. На воротникахъ мундировъ отличія чиновъ обозначаются позолоченными звѣздочками.

§ 3. Звѣздочки, соотвѣтствуя чинамъ, располагаются въ томъ видѣ, что первая изъ нихъ помѣщается въ верхнемъ углу воротника, въ равномъ разстояніи отъ сторонъ, образующихъ уголъ; вторая—въ нижнемъ углу; третья—возлѣ второй, образуя съ сею послѣднею основаніе равноугольнаго треугольника, вершину котораго составляетъ первая звѣздочка.

§ 4. Для болѣе несомнѣннаго отличія чиновъ генеральскихъ, штабъ и оберъ-офицерскихъ установляется въ самыхъ звѣздочкахъ соотвѣтственное сему различіе относительно ихъ формы и величины, такъ: звѣздочки для чиновъ генеральскихъ, до чина Статскаго Совѣтника включительно,

должны быть шитыя канителью съ блестками, въ размѣрѣ ⅜ вершка въ діаметрѣ; для чиновъ штабъ-офицерскихъ, до чина Коллежскаго Ассесора включительно, металлическія матовыя съ поперечною насѣчкою, такого же размѣра, какъ и предыдущія; для чиновъ оберъ-офицерскихъ металлическія гладкія, въ размѣрѣ ⅜ вершка въ діаметрѣ.

§ 5. Относительно числа звѣздочекъ, по чинамъ, наблюдаются правила, установленныя для гражданскихъ чиновъ военнаго вѣдомства, а именно: чину Дѣйствительнаго Тайнаго Совѣтника не полагается ни одной звѣздочки, чину Тайнаго Совѣтника—3, Дѣйствительнаго Статскаго Совѣтника—2, Статскаго Совѣтника—1, чину Коллежскаго Совѣтника—ни одной, Надворнаго Совѣтника—3, Коллежскаго Ассесора—2, чину Титулярнаго Совѣтника—ни одной, Коллежскаго Секретаря—3, Губернскаго Секретаря—2 и Коллежскаго Регистратора—1.

§ 6. Самые воротники мундировъ остаются по прежнему въ томъ видѣ, въ какомъ они присвоены, соотвѣтственно различнымъ чинамъ или должностямъ по разрядамъ мундировъ; для лицъ же, неимѣющихъ классныхъ чиновъ или служащихъ по найму, воротники на мундирахъ установляются по прилагаемымъ при семъ рисункамъ.

§ 7. Правила, здѣсь изложенныя, относятся равнымъ образомъ и до формы вицъ-мундировъ, коимъ таковые присвоены.

II. О знакахъ для отличія чиновъ на воротникахъ сюртуковъ, плащей и шинелей.

§ 8. На воротникахъ сюртуковъ, плащей и шинелей отличіе чиновъ обозначается клапанами изъ такихъ же галуновъ, какіе первоначально были положены для плечевыхъ погоновъ, для неимѣющихъ чиновъ, клапанъ полагается изъ чернаго бархата съ желтою вокругъ выпушкою, для служащихъ же по найму, клапана вовсе не полагается.

§ 9. Ширина помянутыхъ въ предыдущемъ параграфѣ галунныхъ и бархатныхъ клапановъ отнюдь не должна превосходить ⅝ вершка; длина же самыхъ клапановъ полагается въ 2 вершка.

§ 10. Форма звѣздочекъ на галунныхъ клапанахъ для имѣющихъ классные чины полагается та же, какая опредѣлена выше сего § 4-мъ для воротниковъ мундировъ и вицъ-мундировъ.

§ 11. Равнымъ образомъ и число звѣздочекъ, по чинамъ, остается въ настоящемъ случаѣ то же, какое назначено выше сего въ § 5-мъ для отличія чиновъ на воротникахъ мундировъ и вицъ-мундировъ.

§ 12. Звѣздочки размѣщаются на галунныхъ клапанахъ въ рядъ вдоль средней линіи галуна, какъ установлено нынѣ для галунныхъ клапановъ въ формѣ гражданскихъ чиновъ военнаго вѣдомства.

§ 13. На воротникахъ плащей и шинелей помѣщается, на задней части клапана, пуговица большаго размѣра.

§ 14. На зимнихъ воротникахъ плащей и шинелей галунные или бархатные клапаны пашиваются: а) на мерлушковомъ воротникѣ зимняго плаща—поверхъ мѣха, точно также какъ на лѣтнемъ; б) на воротникахъ же зимнихъ шинелей—на сукнѣ, подъ мѣховою опушкою, такъ, чтобы мѣховая опушка не закрывала клапана.

III. О цвѣтѣ сукна, выпушкѣ и подкладкѣ на плащахъ и шинеляхъ.

47589
47595

§ 15. Въ замѣнъ сѣраго сукна для плащей и шинелей въ формѣ обмундированія чиновъ телеграфнаго вѣдомства, полагается впредь сукно черное; выпушки и подкладки для чиновъ генеральскаго чина остаются въ прежнемъ видѣ и безъ измѣненія, для остальныхъ чиновъ, выпушка полагается желтая, а подкладка черная.

Къ № 47589.—1869 Октября 28.

Правила о соединеніи Дворянскихъ Опекъ въ Астраханской губерніи.

1. Черноярская Дворянская Опека, въ коей соединены нынѣ опекунскія дѣла по Черноярскому, Енотаевскому и Царевскому уѣздамъ,—упраздняется и дѣла упраздняемой Опеки передаются въ Астраханскую Дворянскую Опеку. Затѣмъ, въ сей послѣдней, сосредоточиваются опекунскія дѣла Дворянскихъ Опекъ всѣхъ уѣздовъ Астраханской губерніи.

2. Всѣ нерѣшенныя дѣла, документы, описи, алфавиты и книги передаются изъ упраздняемой Дворянской Опеки въ Астраханскую Дворянскую Опеку. Архивъ же Черноярской Опеки поступаетъ въ завѣдываніе Черноярскаго Уѣзднаго Стряпчаго.

3. Всѣ распоряженія, какъ по передачѣ дѣлъ и документовъ упраздняемой Опеки (п. 2), такъ и по упраздненію Черноярской Опеки, предоставляются усмотрѣнію Начальника губерніи, по соглашенію съ Губернскимъ Прокуроромъ.

4. Окончательнымъ срокомъ на передачу, по принадлежности, производящихся нынѣ въ упраздненной Дворянской Опекѣ дѣлъ назначается 30 Ноября 1869 года; содержаніе же служащимъ должно быть произведено по 1 Декабря 1869 года.

Къ № 47595.—1869 Октября 30.

Описаніе обмундированія нижнихъ чиновъ госпитальныхъ командъ.

Шапка. Чернаго сукна, околышъ темнозеленый; козырекъ изъ черной лакированной кожи; кокарда настоящаго, для нижнихъ чиновъ установленнаго, образца; петля подъ кокарду у унтеръ-офицеровъ трехцвѣтная, а у нижнихъ чиновъ бѣлая. Подбородочнаго ремня не полагается.

Мундиръ. По образцу, для полицейскихъ нижнихъ чиновъ установленному, изъ темнозеленаго сукна, безъ таліи, съ прямою гладкою спинкою, двухбортный, застегивается на 6 оловянныхъ гладкихъ пуговицъ, длина полъ отъ нижней пуго-

47603 вицы отъ 6½ до 7 вершк. Воротникъ одного сукна съ мундиромъ, отложной, съ закругленными углами, отъ 1¾ до 2 вершк. шириною, по росту. Обшлага темнозеленые, прямые, круглые, безъ разрѣза, шириною 2½ вершк. Сзади, на таліи, для стягиванія спинки, у швовъ, соединяющихъ спинку съ передними полами, нашиваются закругленные клапаны, длиною 4¼ вершк., а шириной 1 вершокъ и на 1¼ вершокъ отъ верхняго края ихъ пришиты по одной пуговицѣ (одинаковыя съ бортовыми) для застегиванія на нихъ перемычки, ширина которой 1 вершокъ, а длина должна быть по росту. Погоны темнозеленые, съ просѣчными, на желтомъ сукнѣ литерами названія военныхъ округовъ, въ которыхъ госпитали находятся. У унтеръ-офицеровъ, только по верху обшлаговъ, нашивается серебряный армейскій галунъ. Всѣ прочія отличія какъ на погонахъ, такъ и на рукавахъ, нашиваются по существующему въ войскахъ образцу.

Шаравары. Зимніе изъ темнозеленаго сукна, лѣтніе изъ армейскаго фламскаго полотна.

Рубаха. По образцу, установленному для войскъ Туркестантскаго военнаго округа [приказъ 26 Апрѣля сего года (46936)], изъ армейскаго фламскаго полотна, съ погонами какъ на мундирахъ.

Для различія госпитальныхъ и палатныхъ надзирателей, присвоены, для ношенія на лѣвой сторонѣ мундировъ, рубахъ и шинелей, особые знаки, а именно: Знакъ состоитъ изъ 8-ми-угольной, продолговатой, нѣсколько выпуклой, металлической пластинки, для госпитальныхъ надзирателей изъ желтой мѣди, а для палатныхъ изъ бѣлой жести; пластинка по краямъ окаймлена выпуклыми точками, въ серединѣ ея овалъ, образуемый выпуклыми же точками и на овалѣ выпуклый гербъ; надписи по обѣимъ сторонамъ овала выштампованныя рельефно.

Къ № 47603.—1869 Ноября 1.

Высочайше утвержденный, 1 Ноября 1869 года, штатъ дѣтской больницы Принца Петра Ольденбургскаго.

Классы должностей.		Число лицъ.	Одному. Жалованье. Рубли.	Коп.	Содержаніе. Рубли.	Коп.	Итого. Рубли.	Коп.	Всѣмъ. Рубли.	Коп.
V	Директоръ, онъ же Главный Докторъ	1	1.200 Квартира	—	800 натурою.	—	2.000	—	2.000	—
VII	Старшихъ Врачей	3	450	—	450	—	900	—	2.700	—
VIII	Врачей ассистентовъ	3	600	—	Столъ и квартира натурою.		600	—	1.800	—
VIII	Врачъ при отдѣленіи для приходящихъ	1	300	—	150	—	450	—	450	—
VIII	Сверхштатный врачъ, при немъ же	1	безъ содержанія.							
VIII	Аптекарь и Химикъ	1	450 Квартира	—	450 натурою.	—	900	—	900	—
X	Аптекарскій Помощникъ	1	275	—	Столъ и квартира натурою.		275	—	275	—
VII	Смотритель и Экономъ	1	700 Квартира	—	900 натурою.	—	1.600	—	1.600	—
VIII	Письмоводитель и Бухгалтеръ Можетъ быть и лицо женскаго пола.	1	450	—	450	—	900	—	900	—
VIII	Казначей изъ купеческаго званія	1	безъ содержанія.							
VII	Архитекторъ	1	—	—	—	—	—	—	—	—
	Ему на разъѣзды	—	—	—	200	—	200	—	200	—
	Надзирательница при отдѣльномъ зданіи	1	350	—	Столъ и квартира натурою.		350	—	350	—
	Надзирательницъ при главномъ зданіи	3	300	—	Столъ и квартира натурою.		300	—	900	—
	Кастелянша	1	240	—	Столъ и квартира натурою.		240	—	240	—

47605

Классы должностей.		Число лицъ.	Одному. Жалованье. Рубли.	Коп.	Содержаніе. Рубли.	Коп.	Итого. Рубли.	Коп.	Всѣмъ. Рубли.	Коп.
	Ключница	1	240	—	Столъ и квартира натурою.		240	—	240	—
	Фельдшерицъ	16	144	—	35	—	179	—	2.864	—
	Фельдшеръ	Столъ и квартира. 1	144	—	натурою. 35	—	179	—	179	—
	На наемъ писарей и на канцелярскія потребности	Столъ и квартира. —	—	—	натурою. —	—	—	—	800	—
	Итого на личный составъ	38	—	—	—	—	—	—	16.398	—
	На пищу: 175 больныхъ дѣтей (въ разсчетъ не входятъ 25 грудныхъ младенцевъ) по 17½ копѣекъ въ сутки на каждаго, а въ годъ по 63 рубля 87½ копѣекъ (включая въ эту сумму постоянное содержаніе 8-ми коровъ и расходъ на пріобрѣтеніе новыхъ, въ случаѣ негодности прежнихъ)		11.178 руб.	12½ коп.						
	20-ти приходящихъ больныхъ по 3 копѣйки въ сутки на каждаго, а въ годъ по 10 рублей 95 копѣекъ		219 —	» —						
	3-хъ врачей ассистентовъ, 1 аптекарскаго помощника, 4-хъ надзирательницъ, 1 ключницы и 1 кастелянши, по 30 копѣекъ въ сутки, или по 109 рублей 50 копѣекъ въ годъ		1.095 —	» —						
	16-ти фельдшерицъ и 1 фельдшера по 20 копѣекъ въ сутки, или по 73 рубля въ годъ		1.241 —	» —						
	кормилицъ и кормящихъ матерей, въ числѣ 25-ти лицъ, по 15-ти копѣекъ въ сутки, или по 54 рубля 75 копѣекъ въ годъ, на каждую		1.368 —	75 —					15.101	87½
	На одежду, бѣлье, обувь и постели: 200 больныхъ по 20 рублей въ годъ		4.000 —	» —						
	кормилицъ и бѣдныхъ матерей, въ числѣ 25-ти, по 16 рублей въ годъ		400 —	» —					4.400	—
	На жалованье (9.084 руб.), одежду (2.781 руб. 80 коп.) и пищу (4.464 руб.) 35-ти человѣкъ мужской и 89-ти женской прислуги								16.329	80
	На жалованье 6-ти кормилицамъ, по 30 копѣекъ въ сутки, или по 109 рублей 50 копѣекъ въ годъ								657	—
	— церковный расходъ, съ платою приглашаемому причту								1.000	—
	— медикаменты, медицинскія пособія, лабораторію, хирургическіе и ортопедическіе инструменты и т. п., по 20 рублей на больнаго								4.000	—
	На ремонтъ мебели, посуды, столоваго бѣлья и другихъ вещей								1.400	—
	— отопленіе и вентиляцію главнаго и отдѣльнаго зданій								8.150	—
	— отопленіе лѣтняго и квартирнаго флигелей, кухни, прачешной, покойницкой и на топку 6 ванныхъ кубовъ								7.700	—
	На освѣщеніе зданій								3.800	—
	— освѣщеніе уличныхъ фонарей								300	—
	— снабженіе водою								800	—
	— мытье бѣлья								800	—
	— ремонтъ зданій, садовъ, дворовъ и мостовой и на содержаніе чистоты въ домѣ								5.000	—
	— погребеніе умершихъ и на расходы по кладбищу								400	—
	— наемъ мониторокъ при гимнастическомъ отдѣленіи								300	—
	— различные мелочные и непредвидѣнные расходы до 2½ процентовъ съ общей штатной суммы								2.000	—
	Всего								88.536	67½

Примѣчанія: 1) Пятилѣтнія прибавки и пенсіи лицамъ, въ семъ штатѣ поименованнымъ, опредѣляются на основаніи общихъ правилъ, существующихъ для сего по вѣдомству Императрицы Маріи.—2) Казенныя квартиры и столъ отъ заведенія назначаются только тѣмъ изъ показанныхъ въ настоящемъ штатѣ лицамъ, противъ коихъ именно отмѣчено, что имъ дается квартира и отпускается столъ натурою; всѣмъ же прочимъ служащимъ казенной квартиры и стола въ общемъ порядкѣ не полагается, а замѣняются они

47609 квартирными и столовыми деньгами, заключающимися въ валовой суммѣ, на содержаніе опредѣляемой.—3) Опредѣленіе числа нижнихъ служителей и служительницъ предоставляется ближайшему усмотрѣнію мѣстнаго начальства, но при этомъ начальство больницы обязывается: а) отнюдь не выходить изъ опредѣленной по настоящему штату общей суммы денегъ на прислугу и б) положенныя на пищевое довольствіе деньги употреблять на пищу того именно числа прислуги, какое указано штатомъ, такимъ образомъ, чтобы продовольствіе лишней прислуги, если она окажется необходимою, упадало не на пищевую статью, а на счетъ сбереженій отъ окладовъ жалованья прочей прислуги.—4) На выборъ прислуги предоставляется: а) или образовать изъ себя артель, получая для пищеваго своего довольствія по 10 копѣекъ на человѣка въ день, включая въ то число и расходы по найму кухарки; и б) или предоставлять тѣ же деньги Смотрителю больницы, съ тѣмъ, чтобы онъ принялъ на себя все продовольствованіе прислуги. Въ первомъ случаѣ, остатки отъ суммы, слѣдующей на пищу прислугѣ, по наличному ея числу, остаются въ распоряженіи артели, а въ послѣднемъ случаѣ они причисляются къ общимъ остаткамъ отъ суммъ, назначенныхъ на содержаніе больницы.—5) Размѣръ расходовъ по всѣмъ хозяйственнымъ статьямъ сего штата, означенный здѣсь приблизительно, по даннымъ настоящаго времени, имѣетъ быть опредѣляемъ ежегодно смѣтными росписаніями, по дѣйствительной надобности, сообразно существующимъ цѣнамъ;—и 6) Покрытіе передержекъ по однѣмъ статьямъ расхода остатками отъ другихъ производится на основаніи общихъ смѣтныхъ правилъ, установленныхъ для вѣдомства Императрицы Маріи.

Къ № 47609.—1869 Ноября 2.

Высочайше утвержденный, 2 Ноября 1869 года, штатъ Донскаго учебнаго казачьяго полка.

Званіе чиновъ.	Число чиновъ.	Годовой окладъ содержанія серебромъ каждому: Жалованья. Рубли.	Коп.	Столовыхъ. Рубли.	Коп.
Командиръ полка, Полковникъ	1	560	55	960	—
(Если будетъ въ чинѣ Подполковника, то слѣдуетъ жалованья 419 руб. 25 коп.)					
Сотенные Командиры: Войсковой Старшина	1	336	30	138	—
Есаулъ	5	307	5	138	—
Субалтернъ-офицеры: Сотникъ	7	238	80	—	—
Хорунжихъ	7	209	55	—	—
Итого	21				
Изъ числа субалтернъ-офицеровъ назначаются, на общемъ положеніи для Донскихъ полковъ: одинъ Полковымъ Адъютантомъ и одинъ Полковымъ Казначеемъ и Квартермистромъ.					
Нижнихъ чиновъ:					
Урядниковъ: старшихъ	3	10	65		
младшихъ	25	4	80		
Штабъ-трубачъ	1	24	—		
Трубачей	18	4	80		
Приказныхъ	48	4	5		
Рядовыхъ казаковъ	750	3	45		
Итого	873				

47609

Званіе чиновъ.	Число чиновъ.	Годовой окладъ содержанія серебромъ каждому: Жалованья. Рубли.	Коп.	Столовыхъ. Рубли.	Коп.
Пестроевыхъ:					
Писарей	2	60			
Фельдшеръ	1	60			
Полку отпускается ежегодно:					
1) На канцелярскіе расходы 60 рублей. 2) На ремонтъ: а) котловъ и прочей хозяйственной принадлежности 225 руб. и б) сигнальныхъ трубъ по 80 коп. на каждую. 3) На постройку и возобновленіе мишеней для стрѣльбы 50 рублей. 4) Награды за стрѣльбу производятся изъ суммы, опредѣленной на призы статьею 14 Высочайше утвержденныхъ, 1 Февраля 1869 года (46709), правилъ для обученія молодыхъ казаковъ войска Донскаго строевой службѣ и цѣльной стрѣльбѣ. 5) На покупку учебныхъ припасовъ для состоящихъ при полку школъ 100 рублей.					

Примѣчанія: 1) Оклады жалованья и столовыхъ денегъ опредѣлены въ семъ штатѣ за исключеніемъ установленныхъ вычетовъ.—2) Штабъ и оберъ-офицеры учебнаго полка получаютъ квартирныя деньги въ слѣдующемъ размѣрѣ: Командиръ полка и Войсковой Старшина по 285 руб. 70 коп., а Есаулы, Сотники и Хорунжіе каждый по 104 руб. 30 коп. въ годъ; для прислуги имъ назначаются драбанты изъ казаковъ внутренней службы: Командиру полка 4, Войсковому Старшинѣ 2, прочимъ по одному.—3) Всѣмъ нижнимъ чинамъ полка производится указная дача провіанта, приварочныя деньги по 2½ коп. въ сутки и, сверхъ того, винная порція по 2 чарки въ недѣлю.—4) Урядникамъ, трубачамъ, приказнымъ и казакамъ отпускаются ремонтныя деньги на обмундированіе по 21 руб. 43 коп. каждому въ годъ.—5) Освѣщеніе производится на основаніи общихъ положеній; на отопленіе же, равно какъ и на покупку дровъ для приготовленія пищи и печенія хлѣба, отпускаются деньги въ потребномъ количествѣ съ тѣмъ, чтобы расходъ оныхъ производимъ былъ по мѣрѣ дѣйствительной надобности.—6) По числу конныхъ чиновъ, строевыхъ лошадей полагается въ полку:

Офицерскихъ (включая и Командира полка) . . . . . 21.
Нижнихъ чиновъ . . . . . 583.

7) Фуражное довольствіе на строевыхъ лошадей офицерскихъ и нижнихъ чиновъ отпускается въ размѣрѣ, опредѣленномъ пунктомъ 110 прилож. XXIII кн. III част. IV Свода Воен. Пост. и производится въ продолженіе семи мѣсяцевъ; а остальные пять мѣсяцевъ строевыя лошади находятся на подножномъ корму. Потребное полку для продовольствія лошадей сѣно заготовляется, по распоряженію Войсковаго Штаба, покосомъ на отведенной для сего близъ Новочеркаска степи, на которой отводятся и запасы лошадямъ для подножнаго корма. Заготовленіе на отведенныхъ покосахъ сѣна съ перевозкою его въ Новочеркаскъ, а также заготовленіе въ потребномъ количествѣ овса производится по распоряженію Войсковаго Наказнаго Атамана, съ торговъ, или другимъ, установленнымъ въ законѣ, болѣе выгоднымъ для войска и полка способомъ.—8) Заболѣвающіе воинскіе чины учебнаго полка пользуются въ войсковомъ госпиталѣ, и, кромѣ того, на перевязочные припасы при первоначальномъ пособіи заболѣвающимъ, отпускается ежегодно полку 10 руб. 80 коп. изъ войсковыхъ суммъ.—9) Всѣ означенные въ семъ штатѣ расходы, равно какъ постройка и содержаніе бараковъ для помѣщенія чиновъ полка на лѣтнее время, производятся изъ войсковыхъ суммъ.

47611 *Къ № 47611.—1869 Ноября 2.*

Высочайше утвержденный, 2 Ноября 1869 года, штатъ провіантскихъ магазиновъ Кавказскаго военнаго округа.

Званіе чиновъ.	Число чиновъ въ магазинахъ. Классы магазиновъ. I.	II.	III.	IV.	Годовой окладъ содержанія серебромъ каждому: Жалованья. Рубли.	Коп.	Столовыхъ. Рубли.	Коп.	Классы должностей.	Разряды пенсій.
Смотрителей: 1-го класса	1	—	—	—	600	—	300	—	VIII	VI
Смотрителей: 2-го —	—	1	—	—	450	—	300	—	IX	VII
Смотрителей: 3-го —	—	—	1	—	300	—	300	—	X	VIII
Смотрителей: 4-го —	—	—	—	1	200	—	200	—	XII	IX
Вахтеръ, завѣдующій магазиномъ	—	—	—	1	150	—				
Вахтеровъ при каждомъ магазинѣ: старшихъ	1	1	—	—	48	90				
Вахтеровъ при каждомъ магазинѣ: младшихъ	2	1	1	1	32	70				
Писарей: 2-го класса	1	1	—	—	48	90				
Писарей: 3-го —	—	—	1	—	32	70				
На канцелярскіе расходы	Рублями серебромъ. 25	20	15	10						

Примѣчанія: 1) Показанные въ семъ штатѣ оклады жалованья и столовыхъ денегъ опредѣлены за исключеніемъ установленныхъ вычетовъ: на госпиталь, медикаменты, въ пенсіонный и инвалидный капиталы и въ эмеритальную кассу.—2) Означенные въ семъ штатѣ Смотрители могутъ быть чиновъ военныхъ и гражданскихъ.—3) Чинамъ этимъ казенныхъ деньщиковъ и деньщичьяго довольствія отъ казны не полагается.—4) Положенные по сему штату нижніе чины получаютъ, сверхъ жалованья, надлежащее обмундированіе, указную дачу провіанта и приварочныя деньги.—5) При недостаткѣ штатныхъ писарей отпускается на наемъ каждаго писца по 100 руб. въ годъ.—6) Для работъ при магазинахъ и несенія при нихъ караульной службы дозволяется содержать при магазинахъ всего 1.458 служителей съ тѣмъ, что распредѣленіе ихъ по магазинамъ въ мѣрѣ дѣйствительной надобности предоставляется усмотрѣнію Окружнаго Интенданта; причемъ служителямъ этимъ производить, сверхъ жалованья, по 6 руб. 60 коп. въ годъ, надлежащее обмундированіе, указную дачу провіанта и приварочныя деньги.

Въ случаѣ передачи магазиновъ для завѣдыванія Начальникамъ мѣстныхъ командъ, производится имъ добавочное за завѣдываніе магазиномъ содержаніе, въ видѣ столовыхъ денегъ, по 150 руб. въ годъ.

Къ № 47616.—1869 Ноября 2.

47616
47618

Высочайше утвержденный, 2 Ноября 1869 года, штатъ Управленія горною частію въ землѣ войска Донскаго.

	Число чиновъ.	Содержаніе безъ вычетовъ.				Классы должностей.
		Одному.		Всѣмъ.		
		Рубли.	Коп.	Рубли.	Коп.	
Управляющій горною и соляною частями въ войскѣ Донскомъ	1	3.000	—	3.000	—	V
Младшихъ Инженеровъ	4	1.500	—	6.000	—	VI
Правитель Канцеляріи и завѣдывающій Музеумомъ Горный Инженеръ	1	1.200	—	1.200	—	VII
Помощникъ Правителя Канцеляріи	1	600	—	600	—	VIII
Горныхъ штейгеровъ: 1-го разряда	2	300	—	600	—	
Горныхъ штейгеровъ: 2-го —	4	200	—	800	—	
Горныхъ штейгеровъ: 3-го —	4	125	—	500	—	
На наемъ писарей и канцелярскіе расходы	—	700	—	700	—	
Для разныхъ надобностей по горной части ежегодно назначается въ распоряженіе Войсковаго Наказнаго Атамана изъ войсковыхъ суммъ	—	2.500	—	2.500	—	
Итого	—	—	—	15.900	—	

Примѣчанія: 1) Исчисленная по сему штату сумма относится на общій войсковой капиталъ войска Донскаго.—2) Половина штатнаго оклада составляетъ жалованье, а другая половина столовыя.—3) Вычету 6% въ пользу эмеритальныхъ кассъ Министерствъ Финансовъ и Военнаго подлежатъ только Горные Инженеры неказачьяго сословія.—4) Всѣмъ чиновникамъ Горнаго Управленія, неприпадлежащимъ къ казачьему сословію, производятся сверхъ штатнаго содержанія удвоенныя квартирныя деньги, на основаніи Высочайшаго повелѣнія 20 Октября 1859 года (35008).

Къ № 47618.—1869 Ноября 3.

Приложеніе № 1.

Форма одежды вольнонаемной прислуги морскихъ госпиталей.

Фуражка съ козырькомъ. Покроемъ, формою и качествомъ сукна сходная съ фуражкою нижнихъ чиновъ флота, но безъ выпушекъ и кокарды; за мѣсто металлическихъ пуговицъ подбородочнаго ремня полагаются сплошныя костяныя пуговицы, малаго размѣра, съ мѣднымъ ушкомъ для прикрѣпленія къ фуражкѣ.

Бѣлый чахолъ на фуражку. Во всемъ сходный съ таковыми же чахлами нижнихъ чиновъ флота.

Полукафтанъ суконный. Покроемъ и качествомъ сукна сходный съ мундирами нижнихъ чиновъ флота, но безъ погоновъ и всѣ металлическія пуговицы замѣняются черными костяными пуговицами, большаго размѣра, съ тремя въ нихъ отверстіями для пришиванія къ полукафтану.

Полукафтанъ парусинный съ брюками. Изъ парусины № 8, покроемъ сходный съ суконнымъ полукафтаномъ, но безъ погоновъ, и пуговицы, какъ на суконномъ полукафтанѣ, но бѣлаго цвѣта.

Брюки суконные. Покроемъ и качествомъ матеріала сходные съ таковыми же брюками нижнихъ чиновъ флота.

Рабочее платье. Образца, существующаго для всѣхъ вообще командъ морскаго вѣдомства.

Лѣтніе брюки. Изъ гвардейскаго фламскаго бѣленаго полотна, покроемъ сходные съ таковыми же брюками нижнихъ чиновъ флота.

Галстукъ. Во всемъ сходный съ галстуками нижнихъ чиновъ флота.

47618 Сапоги. Такіе же какъ у флотскихъ нижнихъ чиновъ.

Шинель. Покроемъ и качествомъ матеріаловъ сходная съ шинелью нижнихъ чиновъ флота, но металлическія пуговицы замѣняются черными костяными, какъ на полукафтанахъ.

Знакъ металлическій. Знакъ этотъ дѣлается изъ желтой латуни. Имѣемые на немъ якорь, коронка и названіе госпиталя должны быть черные; къ задней же сторонѣ знака припаивается игла, на шалнерѣ съ крючкомъ, для пристегиванія знака къ имѣемымъ на верхней одеждѣ двумъ петелькамъ изъ черныхъ нитокъ.

Знакъ этотъ носится на полукафтанахъ и шинели, на правой сторонѣ груди, такимъ образомъ, чтобы середина веретена якоря приходилась противъ второй верхней пуговицы борта, въ разстояніи отъ нее одного $\frac{1}{8}$ вершка.

Примѣчаніе. Дозволяется на полукафтанахъ и на шинели носить имѣемые ордена, по той формѣ, какъ носятъ оные нижніе чины морскаго вѣдомства, а на рукавахъ полукафтановъ носить дарованныя за службу отличія.

Приложеніе № 2.

Кронштадтскій военно-морской госпиталь.

Разсчетная книжка.

№

Выдана 18 года.
Имѣющему отъ роду
Мѣсячная плата
Срокъ найма
Смотритель госпиталя

Правила и условія для найма госпитальной прислуги.

1. Нанимающіеся въ госпиталь для службы въ палатахъ или въ качествѣ чернорабочихъ должны имѣть установленные виды на жительство, которые, по вступленіи въ госпиталь, отбираются у нихъ и предъявляются полиціи, и за тѣмъ хранятся при дѣлахъ госпитальной Конторы.

2. Въ госпиталь на службу вольнонаемные мужчины и женщины поступаютъ не иначе, какъ по предварительномъ испытаніи въ теченіе 2-хъ недѣль относительно поведенія и способности къ выполненію принимаемыхъ ими на себя обязанностей, и если затѣмъ будутъ приняты, то условленная плата засчитывается имъ со дня испытанія, въ противномъ же случаѣ отказывается имъ съ платою за проведенные ими въ госпиталѣ дни.

3. Нанявшіеся для службы и для работъ въ госпиталѣ обязаны исполнять съ усердіемъ и стараніемъ всѣ занятія, какія имъ будутъ поручены начальствомъ какъ въ зимнихъ, такъ и въ лѣтнихъ отдѣленіяхъ, а въ Кронштадтскомъ госпиталѣ и на госпитальной дачѣ въ Ораніенбаумѣ и нести безпрекословно всю вообще госпитальную службу наравнѣ съ казенными служителями.

4. Служители и рабочіе, неявившіеся къ своимъ обязанностямъ въ назначенное начальствомъ время, подвергаются вычету изъ жалованья слѣдующаго за одни до трехъ сутокъ, если причиною отсутствія не была дѣйствительная болѣзнь, или другая равно уважительная причина.

5. Въ случаѣ повторенія несвоевременныхъ явокъ на службу и за самовольныя отлучки съ работы, также за лѣность, слабое исполненіе порученнаго дѣла, дурное поведеніе и ослушаніе начальству они увольняются отъ госпитальной службы, по усмотрѣнію начальства, во всякое время.

6. Имѣющіе по особымъ случаямъ надобность въ освобожденіи ихъ отъ должности, должны просить объ этомъ госпитальное начальство, которое, по убѣжденіи въ необходимости этой отлучки, даетъ на то дозволеніе и за это время жалованье не высчитываетъ.

7. Инструменты и прочія вещи, требующіяся для работъ и при исполненіи службы, выдаваемые отъ госпиталя, служители и рабочіе обязаны содержать въ исправности и отвѣчать за порчу ихъ своимъ жалованьемъ. Если же выданныя казенныя вещи, бывшія въ общемъ употребленіи нѣсколькихъ рабочихъ, утратились или были испорчены отъ непадлежащаго употребленія и небрежности, то стоимость ихъ, въ случаѣ не будетъ найдено виновнаго, взыскивается изъ жалованья каждаго рабочаго, по равной части.

8. Вольнонаемные, изобличенные въ кражѣ, немедленно увольняются изъ госпиталя безъ разсчета и о проступкѣ ихъ сообщается Мировому Судьѣ.

9. Немедленному также удаленію изъ госпиталя, безъ разсчета, подвергаются и тѣ рабочіе, которые окажутся виновными въ пріемѣ денегъ и другихъ подарковъ отъ больныхъ для учиненія или допущенія чего либо противнаго ихъ обязанностямъ, а равно за доставленіе больнымъ недозволенныхъ пищи и прочихъ предметовъ.

10. Нанявшіеся въ госпитальныя работы помѣсячно, обязаны прослужить не менѣе одного мѣсяца, и о желаніи своемъ отойти должны предъявить начальству за двѣ недѣли впередъ. Госпитальная Контора съ своей стороны также должна предварить вольнонаемнаго за двѣ недѣли до срока, когда предполагается отказать за ненадобностью.

11. Вольнонаемные служители и рабочіе удовлетворяются жалованьемъ по прослуженіи каждаго мѣсяца, а въ обезпеченіе исправнаго выполненія обязанностей и ввѣряемаго казеннаго имущества, удерживается изъ платы ихъ за первый мѣсяцъ четверть и за второй также четверть изъ слѣдующаго мѣсячнаго жалованья, и сумма эта остается въ госпиталѣ, въ видѣ залога, до окончательнаго разсчета.

12. Вольнонаемные, при заболѣваніи на службѣ, пользуются безплатно въ госпиталѣ или получаютъ безплатно же изъ казенной аптеки лекарства по рецептамъ госпитальныхъ Ординаторовъ. Нанятые на продолжительный срокъ, за время болѣзни, продолжающейся не болѣе 2-хъ мѣсяцевъ, не подвергаются вычету помѣсячной платы; при болѣе продолжительной болѣзни увольняются отъ должности съ прекращеніемъ платы; леченіе же ихъ въ госпиталѣ продолжается безплатно.

13. Наемная прислуга помѣщается въ казенныхъ квартирахъ при госпиталѣ, которыя отапливаются и освѣщаются отъ госпиталя.

14. Вольнорабочіе составляютъ артель и имѣютъ общій столъ. На пищу и на наемъ кашевара и пекаря удерживается ежемѣсячно, по общему соглашенію находящихся въ артели служителей и рабочихъ, соотвѣтственная расходу сумма изъ жалованья по равной части съ каждаго.

15. Каждому изъ наемной прислуги выдается мѣдный

47620

знакъ установленной формы, который носится на груди во все время службы въ госпиталѣ и возвращается госпитальному начальству при увольненіи отъ службы.

16. Служители, исполняющіе обязанности при госпитальныхъ палатахъ или вообще внутри госпитальныхъ зданій, имѣютъ однообразную одежду, которую или сами заводятъ, или уплачиваютъ за оную, по разсчету стоимости ея, изъ причитающейся имъ платы; затѣмъ эта одежда обращается въ ихъ собственность.

Примѣчаніе. Сидѣлки и вообще женская прислуга нанимаются съ условіемъ выполненія этихъ же правилъ.

Разсчетный листъ.

Слѣдуетъ по условію.	Сумма.		Время выдачи.	Удержано.	Сумма.		Затѣмъ выдано.	
	Рубли.	Коп.			Рубли.	Коп.	Рубли.	Коп.
Съ 1 Октября по 1 Ноября 1869 года	00	00	2 Ноября 1869 года.	За утраченный рубанокъ . . .	00	00	00	00
				Штрафъ за неявку на службу 7 Октября	00	00	00	00

Къ № 47620.—1869 Ноября 5.

Высочайше утвержденная, 3 Ноября 1869 года, табель о числительности кадръ постоянныхъ мастеровыхъ и рабочихъ для артиллерійскихъ работъ въ портахъ: С.-Петербургскомъ, Кронштадтскомъ, Николаевскомъ (въ Черномъ морѣ), Бакинскомъ и Николаевскомъ (на Амурѣ).

Наименованіе чиновъ.	Число чиновъ.	Имъ содержанія...			
		Одному.			Всѣмъ въ годъ.
		Въ рабочій день и помѣсячно.		Въ годъ, считая въ ономъ для мастеровыхъ 280 рабочихъ дней.	
		Рубли.	Коп.	Рубли.	Рубли.
		До:			
С.-Петербургскій портъ.					
а) Для круга дѣйствій артиллерійскихъ мастерскихъ:					
Машинистъ	1	въ мѣсяцъ 35	—	420	420
Указателей мастерствъ . . . 1-го разряда	3	въ день 1	50	420	1.260
2-го —	2	1	15	322	644

47620

Наименованіе чиновъ.	Число чиновъ.	Имъ содержанія. Одному. Въ рабочій день и помѣсячно. Рубли.	Коп.	Въ годъ, считая въ ономъ для мастеровыхъ 280 рабочихъ дней. Рубли.	Всѣмъ въ годъ. Рубли.
		До:			
Мастеровыхъ 1-го разряда	10	—	85	238	2.380
Мастеровыхъ 2-го —	5	—	75	210	1.050
Мастеровыхъ 3-го —	3	—	65	182	546
Старшинъ рабочихъ	4	въ мѣсяцъ 18	—	216	864
Рабочихъ	7	въ день или помѣсячно 15	55 —	180	1.260
Примѣчаніе. Преимущественно для полицейской и сторожевой службы, изъ самыхъ благонадежныхъ людей, вмѣсто нынѣ существующихъ повѣренныхъ и неружейныхъ часовыхъ, а также въ мѣрѣ возможности и для работъ въ мастерскихъ, арсеналахъ, лабораторіяхъ и пороховыхъ погребахъ. Получая плату помѣсячно, рабочіе исполняютъ свои обязанности въ воскресные и праздничные дни безъ особой за то платы.					
На содержаніе ученика въ Пиротехнической школѣ	1	—	—	115	115
На наемъ писца и канцелярскіе расходы по веденію рабочихъ журналовъ и расчетныхъ книжекъ	—	—	—	—	310
б) Для пріёма ко флоту орудій и снарядовъ въ Петрозаводскѣ:					
Старшинъ рабочихъ	3	въ мѣсяцъ 18	—	216	648
Рабочихъ	5	15	—	180	900
На наемъ писца	—	—	—	—	240
Всего по С.-Петербургскому порту	44	—	—	—	10.637
Кронштадтскій портъ.					
Механикъ	1	въ мѣсяцъ 45	—	540	540
Машинистъ	1	35	—	420	420
Указателей мастерствъ 1-го разряда	5	въ день 1	50	420	2.100
Указателей мастерствъ 2-го —	5	1	15	322	1.610
Мастеровыхъ 1-го —	40	—	85	238	9.520
Мастеровыхъ 2-го —	30	—	75	210	6.300
Мастеровыхъ 3-го —	14	—	65	182	2.548
Старшинъ рабочихъ	15	въ мѣсяцъ 18	—	216	3.240
Рабочихъ	20	въ день или помѣсячно 15	55 —	180	3.600
Примѣчаніе. Преимущественно для полицейской и сторожевой службы, изъ самыхъ благонадежныхъ людей, вмѣсто нынѣ существующихъ повѣренныхъ и неружейныхъ часовыхъ, а также въ мѣрѣ возможности и для работъ въ мастерскихъ, арсеналахъ, лабораторіяхъ и пороховыхъ погребахъ. Получая плату помѣсячно, рабочіе исполняютъ свои обязанности въ воскресные и праздничные дни безъ особой за то платы.					

47620

Наименованіе чиновъ.	Число чиновъ.	Имъ содержанія. Одному. Въ рабочій день и помѣсячно. Рубли.	Коп.	Въ годъ, считая въ ономъ для мастеровыхъ 280 рабочихъ дней. Рубли.	Всѣмъ въ годъ. Рубли.
		До.			
На содержаніе ученика въ Пиротехнической школѣ	1	—	—	115	115
На наемъ писца и канцелярскіе расходы по веденію рабочихъ журналовъ и расчетныхъ книжекъ	—	—	—	—	420
Всего по Кронштадтскому порту	132	—	—	—	30.413
Николаевскій портъ. (въ Черномъ морѣ.)					
Указателей мастерствъ: 1-го разряда	3	въ день 1	50	420	1.260
2-го —	1	1	15	322	322
Мастеровыхъ: 1-го —	7	—	85	238	1.666
2-го —	5	—	75	210	1.050
3-го —	2	—	65	182	364
Старшинъ рабочихъ	3	въ мѣсяцъ 18	—	216	648
Рабочихъ	4	въ день или помѣсячно 15	55 —	180	720
Примѣчаніе. Преимущественно для полицейской и сторожевой службы, изъ самыхъ благонадежныхъ людей, вмѣсто нынѣ существующихъ повѣренныхъ и неружейныхъ часовыхъ, а также въ мѣрѣ возможности и для работъ въ мастерскихъ, арсеналахъ, лабораторіяхъ и пороховыхъ погребахъ. Получая плату помѣсячно рабочіе исполняютъ свои обязанности въ воскресные и праздничные дни безъ особой за то платы.					
На наемъ писца и канцелярскіе расходы по веденію рабочихъ журналовъ и расчетныхъ книжекъ	—	—	—	—	310
Всего по Николаевскому порту	25	—	—	—	6.340
Бакинскій портъ.					
Указателей мастерствъ: 1-го разряда	2	въ день 1	50	420	840
2-го —	1	1	15	322	322
Мастеровыхъ: 1-го —	7	—	85	238	1.666
2-го —	5	—	75	210	1.050
3-го —	2	—	65	182	364

47620

Наименованіе чиновъ.	Число чиновъ.	Имъ содержанія. Одному. Въ рабочій день и помѣсячно. Рубли.	Коп.	Въ годъ, считая въ ономъ для мастеровыхъ 280 рабочихъ дней. Рубли.	Всѣмъ въ годъ. Рубли.
		До:			
Старшинъ рабочихъ	3	въ мѣсяцъ 18 — въ день или помѣсячно	— 55	216	648
Рабочихъ	4	15	—	180	720
Примѣчаніе. Преимущественно для полицейской и сторожевой службы, изъ самыхъ благонадежныхъ людей, вмѣсто нынѣ существующихъ повѣренныхъ и неружейныхъ часовыхъ, а также въ мѣрѣ возможности и для работъ въ мастерскихъ, арсеналахъ, лабораторіяхъ и пороховыхъ погребахъ. Получая плату помѣсячно, рабочіе исполняютъ свои обязанности въ воскресные и праздничные дни безъ особой за то платы.					
На наемъ писца и канцелярскіе расходы по веденію рабочихъ журналовъ и расчетныхъ книжекъ	—	—	—	—	310
Всего по Бакинскому порту	24	—	—	—	5.920
Николаевскій портъ. (на Амурѣ.)					
Указателей мастерствъ 1-го разряда	1	въ день 1	50	420	420
Указателей мастерствъ 2-го —	1	1	15	322	322
Мастеровыхъ 1-го —	4	—	85	238	952
Мастеровыхъ 2-го —	2	—	75	210	420
Мастеровыхъ 3-го —	1	—	65	182	182
Старшинъ рабочихъ	3	въ мѣсяцъ 18	—	216	648
Рабочихъ	3	въ день или помѣсячно 15	55 —	180	540
Примѣчаніе. Преимущественно для полицейской и сторожевой службы, изъ самыхъ благонадежныхъ людей, вмѣсто нынѣ существующихъ повѣренныхъ и неружейныхъ часовыхъ, а также въ мѣрѣ возможности и для работъ въ мастерскихъ, арсеналахъ, лабораторіяхъ и пороховыхъ погребахъ. Получая плату помѣсячно, рабочіе исполняютъ свои обязанности въ воскресные и праздничные дни безъ особой за то платы.					
На наемъ писца и канцелярскіе расходы по веденію рабочихъ журналовъ и расчетныхъ книжекъ	—	—	—	—	306
Всего по Николаевскому порту	15	—	—	—	3.790
А для всѣхъ портовъ	240	—	—	—	57.100

Общія примѣчанія: 1) Плата мастеровымъ и рабочимъ исчислена по меньшему изъ двухъ размѣровъ платы, до которыхъ она по Положенію Адмиралтействъ-Совѣта 30 Ноября 1860 года (циркуляръ Кораблестроительнаго Департамента 13 Декабря 1860 года

§ 2) можетъ быть назначаема мастеровымъ и рабочимъ властію Капитановъ надъ портами, въ томъ вниманіи, что за эту плату можно имѣть наемныхъ мастеровыхъ, а потому ее тѣмъ болѣе слѣдуетъ признать достоточною для нижнихъ чиновъ упраздняемыхъ артиллерійскихъ ротъ и командъ, которые не будутъ нести никакихъ денежныхъ повинностей.—2) Плата, каждому мастеровому и рабочему, сообразно единственно искусству первыхъ, усердію и благонадежности вторыхъ, опредѣляется Начальниками артиллерійскихъ частей и штатными артиллерійскими офицерами, по принадлежности. Она можетъ быть менѣе и болѣе назначенной въ табели для каждаго разряда мастеровыхъ и для рабочихъ, смотря по мѣстнымъ обстоятельствамъ и той пользѣ, какую своимъ искусствомъ и усердіемъ приноситъ мастеровой или рабочій, также и число мастеровыхъ по разрядамъ можетъ быть менѣе и болѣе опредѣленнаго въ табели, съ тѣмъ непремѣннымъ условіемъ, чтобы расходъ на производство платы постояннымъ мастеровымъ и рабочимъ, по каждому порту, не превышалъ суммы, опредѣленной на этотъ предметъ настоящею табелью для каждаго изъ портовъ, а назначеніе высшей платы большему числу мастеровыхъ и рабочихъ вело къ сокращенію числа ихъ вообще, а также къ улучшенію и удешевленію артиллерійскихъ издѣлій.—3) Разница въ платѣ однимъ мастеровымъ и рабочимъ отъ другихъ, близко подходящихъ другъ къ другу по своему искусству, усердію или благонадежности, не должна быть менѣе 5-ти коп., ибо дознано опытомъ, что слишкомъ большое разнообразіе въ величинѣ заработной платы, въ окончательномъ результатѣ, ведетъ къ переплатамъ, да и отчетность чрезъ это слишкомъ усложняется.—4) Суммы, исчисленныя по настоящей табели, требуются портами по своимъ финансовымъ смѣтамъ по артиллерійской части, въ первый годъ въ размѣрѣ, опредѣленномъ въ табели, а въ послѣдующіе въ мѣрѣ дѣйствительной надобности, но не свыше назначеннаго табелью.—5) Остатки отъ суммъ, ассигнуемыхъ на производство платы постояннымъ мастеровымъ и рабочимъ, могутъ быть употребляемы, въ теченіе смѣтнаго періода, на наемъ временныхъ мастеровыхъ и рабочихъ, по ближайшему усмотрѣнію: въ С.-Петербургскомъ и Кронштадтскомъ портахъ—Начальниковъ артиллерійскихъ частей, а въ прочихъ портахъ—Капитановъ надъ портами; остатки же отъ суммъ, назначенныхъ въ табели на наемъ писцовъ и на канцелярскіе матеріалы, могутъ быть въ концѣ года выдаваемы въ награду и пособія этимъ лицамъ;—и 6) Сверхъ постоянныхъ мастеровыхъ и рабочихъ, порты для артиллерійскихъ работъ имѣютъ и временно-нанимаемыхъ мастеровыхъ и рабочихъ, въ мѣрѣ дѣйствительной надобности, на основаніи правилъ по кораблестроительной части. Кромѣ того С.-Петербургскій и Кронштадтскій порты имѣютъ учениковъ по лабораторному дѣлу въ своихъ лабораторіяхъ и въ Пиротехнической школѣ военно-сухопутнаго вѣдомства.

47654

Къ № 47654.—1869 Ноября 4.

Высочайше утвержденный, 4 Ноября 1869 года, штатъ Якутскаго Архіерейскаго дома и Каѳедральнаго Собора.

	Рубли серебромъ.
На жалованье Архіерею	1.500
— жалованье свитѣ Архіерея, на содержаніе пѣвчихъ и на наемъ служителей	3.100
— ремонтъ Архіерейскаго дома	100
— содержаніе причта Каѳедральнаго Собора и церковной прислуги	2.670
— ремонтъ Собора, на разницу и церковныя потребности	350
Итого	7.720

Примѣчанія: 1) Свиту Преосвященнаго составляютъ: экономъ, духовникъ, крестовые іеромонахи, рѣзничій, онъ же казначей, и іеродіаконъ. Отъ усмотрѣнія Преосвященнаго зависитъ соединеніе нѣкоторыхъ должностей, равно и назначеніе имъ окладовъ содержанія.—2) Содержаніе причта Каѳедральнаго Собора и расходы на церковную прислугу значатся въ штатѣ семъ въ общихъ итогахъ; подробное же росписаніе сему содержанію и упомянутымъ расходамъ составляетъ особое при настоящемъ штатѣ приложеніе.

47654

Росписаніе о содержаніи причта Якутскаго Каѳедральнаго Собора и о расходахъ на церковную прислугу.

	Число лицъ.	Содержаніе въ годъ.	
		Одному.	Всѣмъ.
		Рубли серебромъ.	
Протоіерею	1	400	400
Ключарю	1	300	300
Священникамъ	2	250	500
Протодіакону	1	250	250
Діакону	1	180	180
Иподіаконамъ	2	180	360
Псаломщикамъ	2	140	280
На остальной причтъ и церковную прислугу	—	—	400
Итого	—	—	2.670

Примѣчаніе. Опредѣленіе числа пѣномарей и церковной прислуги и назначеніе имъ содержанія зависятъ отъ усмотрѣнія Преосвященнаго.

Высочайше утвержденный, 4 Ноября 1869 года, штатъ Якутской Духовной Консисторіи.

	Число лицъ.	Содержаніе въ годъ.		Классы и разряды.	
		Одному.	Всѣмъ.	По должности.	По шитью на мундирѣ.
		Рубли серебромъ.			
Членовъ Консисторіи	3	500	1.500		
Секретарь	1	1.500	1.500	VII	VII
Столоначальниковъ	2	600	1.200	IX	IX
Казначей, онъ же Смотритель дома и Архиваріусъ	1	500	500	IX	IX
Секретарь при Архіереѣ	1	600	600	VIII	VIII
На содержаніе канцелярскихъ чиновниковъ	—	—	1.200		
— канцелярскіе расходы, наемъ сторожа, ремонтъ, отопленіе и освѣщеніе дома	—	—	1.200		
Итого	—	—	7.700		

Примѣчанія: 1) Двѣ трети каждаго оклада составляютъ жалованье, а одна треть столовыя деньги.—2) Служащимъ въ Консисторіи гражданскимъ чинамъ пенсіи назначаются по общему положенію.

47653
47654
47656

Къ № 47653.—1869 Ноября 12.

Высочайше утвержденный, 12 Ноября 1869 года, штатъ Управленія Пограничнаго Коммисара въ Южно-Уссурійскомъ краѣ.

	Число чиновъ.	Содержаніе въ годъ.			Классы и разряды.		
		Жалованья.	Столовыхъ.	Всего.	По должности.	По питью на мундиръ.	По пенсіи.
Пограничный Коммисаръ	1	1.000	1.000	2.000	VI	VI	III ст. 2
Ему на пограничные и канцелярскіе расходы	—	—	—	1.200			
При немъ переводчиковъ:							
Китайскаго языка	1	500	500	1.000	X	X	IX
Корейскаго языка	1	250	250	500	Изъ вольнонаемныхъ.		
Итого	3	—	—	4.700			

Примѣчаніе. Исчисленная по сему штату сумма отпускается изъ государственнаго казначейства.

Къ № 47654.—1869 Ноября 13.

Описаніе составнаго фуражнаго аркана для артиллеріи казачьихъ войскъ.

Арканъ состоитъ изъ двухъ пеньковыхъ веревокъ, въ 15 аршинъ длины и ¼ вершка въ діаметрѣ каждая (фиг. 1). На обоихъ концахъ каждой веревки имѣются петли въ 4 вершка длиною, для образованія которыхъ концы веревки развиваются и вплетаются въ веревку такимъ образомъ, чтобы образовать петли безъ узловъ.

Надѣвая петлю одной половины *a* на петлю другой половины *b* и продѣвая другой конецъ половины *a* сквозь петлю половины *b* (фиг. 2), потомъ затягивая узелъ, получается одинъ арканъ въ 30 аршинъ длиною, который укладывается и возится такимъ же образомъ, какъ и нынѣ существующій.

Для разъединенія двухъ половинъ аркана слѣдуетъ только ослабить петли и выдернуть конецъ одной изъ половинъ аркана; тогда получатся двѣ веревки, въ 15 аршинъ каждая, съ готовыми петлями на обоихъ концахъ, весьма облегчающими во всевозможныхъ случаяхъ запряжку верховыхъ лошадей.

Складывая половину разъединеннаго аркана втрое (фиг. 3), а иногда, если понадобится постромка длиннѣе, или короче,— вдвое или вчетверо, и накладывая изгибъ *f* на петлю *c*, а изгибъ *d* на петлю *g*, получится постромка въ три веревки (фиг. 4), самой удовлетворительной прочности и въ 5 аршинъ, самой выгодной для подобнаго употребленія длины, имѣющая на обоихъ концахъ необходимыя петли.

Къ № 47656.—1869 Ноября 13.

Высочайше утвержденный, 13 Ноября 1869 года, списокъ оброчнымъ статьямъ и разнымъ угодьямъ духовнаго вѣдомства въ Грузіи, оставляемымъ въ его владѣніи при передачѣ въ казну навсегда церковныхъ имѣній.

1. Для дома Экзарха сѣнокосный лугъ при дер. Ахалсопели, называемый Сацхенисы.
2. Рыбная ловля въ рѣкѣ Курѣ отъ сел. Мцхетъ до Краснаго моста.
3. Для дома Викарія Грузинскаго сѣнокосное мѣсто между лугами, принадлежавшими Руставской эпархіи.
4. Мельница въ городѣ Гори для Спасопреображенскаго монастыря.
5. Для него же сѣнокосный лугъ близъ Тифлиса.
6. Лугъ съ дровянымъ лѣсомъ для Шіомгвинской пустыни въ окрестности оной.
7. Садъ для сей же пустыни въ сел. Дзегви.
8. Садъ для Давидгареджійской пустыни въ селеніи Сагареджо, называемый Додосъ-Звари.
9. Мельница для сей же пустыни на р. Іорѣ, близъ селенія Ниноцминди.
10. Часть пастбищной земли вокругъ Давидгареджійской пустыни 3.036 дес. 1.100 сажень.
11. Садъ для Іоанно-Крестительской пустыни съ мельницею въ селеніи Хашмѣ.
12. Часть пастбищной земли 3.475 дес. 10 саж. для сей же пустыни, вокругъ ея, со включеніемъ монастырскихъ колодцевъ.

47658 13. Мельница при сел. Хирса, для Хирскаго монастыря.
14. Садъ для него же, тамъ же.
47704 15. Садъ въ селеніи Артазани, называемый Звари, для Шуамтинскаго монастыря.
16. Часть лѣса вокругъ сего монастыря.
17. Для Самтаврскаго женскаго монастыря садъ въ селеніи Дезгви, съ огородною землею между монастыремъ и большою дорогою.
18. Участки земли при дер. Кавтисхеви, называемые Ботиси, Ностисболо и Сакуртхиси, для Кавтисхетскаго монастыря.

Къ № 47658.—1869 Ноября 13.

Высочайше утвержденный, 13 Ноября 1869 года, проектъ росписанія должностей Тифлисской городской строительной части при Строительномъ Отдѣленіи Тифлисскаго Губернскаго Правленія.

	Классы и разряды.			Содержаніе въ годъ.			
	По должности.	По мундиру.	По пенсіи.	Жалованья.	Столовыхъ.	Квартирныхъ.	Итого.
I. Чины техническіе:							
Завѣдывающій городскою строительною частью, Губернскій Инженеръ.							
Ему на разъѣзды	—	—	—	—	—	—	970
Младшіе Архитекторы	VIII	VIII	V	700	—	210	—
Младшій Инженеръ	VIII	VIII	V	700	—	210	—
Землемѣръ	VIII	VIII	V	500	200	150	—
II. Чины гражданскіе:							
Дѣлопроизводитель	IX	IX	VII	500	200	150	—
Бухгалтеръ (онъ же и Казначей для вспомогательнаго капитала)	VIII	VIII	2 ст. VI	800	—	240	—
На наемъ чертежника, писцовъ, канцелярскіе и чертежные припасы	—	—	—	—	—	—	1.100
Всего на содержаніе Тифлисской городской строительной части	—	—	—	—	—	—	7.540

Къ № 47704.—1869 Ноября 22.

Приложеніе 1.

Высочайше утвержденное, 22 Ноября 1869 года, росписаніе аптечныхъ магазиновъ по округамъ.

Петербургскаго военнаго округа:

1) Петербургскій.
(Подчиняется непосредственно Главному Военно-Медицинскому Управленію.)

Варшавскаго:

2) Варшавскій.

Одесскаго:

3) Херсонскій.

Харьковскаго:

4) Лубенскій.

Московскаго:

5) Московскій.

Кавказскаго:

6) Тифлисскій.
7) Ставропольскій.

Оренбургскаго:

8) Оренбургскій.

Западно-Сибирскаго:

9) Омскій.

Восточно-Сибирскаго:

10) Иркутскій.

47704

Приложеніе 2.
Къ ст. 19.

Требовательная вѣдомость (пондерація).

на

годъ.

Названіе предметовъ.	Съ 1 Января 18 года по 1 Января 18 года израсходовано.	За расходомъ осталось въ запасѣ къ 1 Января 18 года.	Послѣ 1 Января 18 года поступило и ожидается къ поступленію.	Итого въ запасѣ.	Въ добавокъ требуется для расхода на 18 годъ.	На приготовленіе препаратовъ требуется.	Итого требуется на 18 годъ.	Можно заготовить на мѣстѣ. Хозяйственною покупкою.	Цѣны.		Примѣчанія.
	Количество.	Количество.	Количество.	Количество.	Количество.	Количество.	Количество.	Количество.	Рубли.	Коп.	
	Сюда не вносятся: отпущенное въ лабораторію на приготовленіе медикаментовъ, отправленное въ другіе магазины и аптеки, выписанное въ расходъ при освидѣтельствованіи какъ недоброкачественное или недостающее, или для перечисленія изъ матеріальныхъ въ другія книги, оказавшееся записаннымъ на приходъ ошибочно.				По магазинамъ: Ставропольскому, Тифлисскому и Иркутскому потребность выражается трехъ-годичною пропорціею, а по прочимъ магазинамъ двухъ-годичною.	Количество матеріаловъ, припасовъ и посуды должно быть показываемо по лабораторному положенію въ годовой пропорціи.					Кромѣ разъясненій по требованію предметовъ, здѣсь должно показываться все излишнее, что можетъ быть передано въ другіе магазины, равно и тѣ предметы, которые измѣнились въ качествѣ и не могутъ служить своему назначенію.

47704

Приложеніе 3.

Къ ст. 53.

Вѣдомость матеріаламъ, медикаментамъ, припасамъ и посудѣ, оказавшимся при повѣркѣ наличія (такого-то) аптечнаго магазина.

За 18 годъ.

Названіе предметовъ.	Остатокъ по книгамъ къ Октября 18 года, т. е. къ дню начала ревизіи.			Оказалось при ревизіи.			Болѣе.			Менѣе.			Примѣчаніе.
	℔	℥	dr.	℔	℥	dr.	℔	℥	dr.	℔	℥	dr.	
Матеріалы:	1.535	4	6	1.535	4	6							
Aceti crudi	1	2	6	1	3	6		одинъ					
Acidi benzoici	14	10	—	14	10	—							
— phosphorici	19	9	—	19	9	—							
— tannici	181	10	2	181	10	2							
— tartarici	2.061	2	2	2.061	6	2							
— sulfurici	9	6	—	9	6	—							
— — puri	46	5	1	48	—	1		одинъ	семь.				
Agarici chirurgorum													
и т. д.													

Приложеніе 4.

Къ ст. 54.

Форма, по которой составляется журналъ о годовомъ свидѣтельствованіи наличія магазина лицами, для сего назначенными.

18 года съ дня по число N мѣсяца, при годовомъ освидѣтельствованіи наличія имущества N магазина противъ количества его, показываемаго по шнуровымъ книгамъ этого учрежденія, на основаніи установленныхъ правилъ, оказалось слѣдующее:

1) Шнуры, печати и листы въ шнуровыхъ книгахъ въ цѣлости (или же то-то найдено поврежденнымъ по неосторожности такого-то лица).

2) Матеріалы и медикаменты, показанные по матеріальной и медикаментной книгамъ расходомъ въ лабораторію на приготовленіе медикаментовъ и препаратовъ, записаны на приходъ по лабораторной книгѣ тѣми же самыми количествами (или найдена неправильность въ записи того-то).

3) Употребленіе матеріаловъ на составленіе медикаментовъ и препаратовъ, отпускаемыхъ по каталогамъ полковымъ, и положенныхъ для военно-врѣменныхъ госпиталей и другихъ командъ и учрежденій, и полученіе таковыхъ медикаментовъ и препаратовъ изъ употребленныхъ для состава оныхъ матеріаловъ оказалось согласнымъ (или же несогласнымъ въ томъ-то и потому-то) съ существующими на этотъ предметъ правилами.

4) По соображеніи количества и свойства выдѣланныхъ въ продолженіе отчетнаго года медикаментовъ и препаратовъ въ лабораторіи (а равно и приготовленныхъ лекарствъ по конторіямъ тѣхъ изъ запасно-аптечныхъ учрежденій, гдѣ разрѣшено производить отпускъ ихъ по рецептамъ), общее количество дровъ, углей и другихъ припасовъ и вещей, употребленныхъ для приготовленія тѣхъ и другихъ, найдено умѣреннымъ (или же подробно объяснить въ особомъ приложеніи къ журналу, по какимъ соображеніямъ, для составленія какихъ именно медикаментовъ и препаратовъ, употребленіе таковыхъ припасовъ признается излишнимъ).

5) Медикаменты и препараты, приготовленные въ лабораторіи, признаны доброкачественными и записаны на приходъ въ медикаментную книгу тѣми самыми количествами, какія

47704

значатся по лабораторной книгѣ приготовленными (или же приготовленіе такихъ-та медикаментовъ и препаратовъ признано потому-то неудовлетворительнымъ, а такихъ-то приготовлено менѣе, чѣмъ слѣдуетъ по положенію).

6) Всѣ матеріалы и прочіе аптечные предметы, полученные изъ другихъ мѣстъ, записаны на приходъ сходно съ фактурами, а поставленные подрядчиками и купленные на мѣстѣ магазиновъ—согласно имѣющимся при дѣлахъ актамъ и другимъ документамъ, и въ количествахъ, не превышающихъ назначеніе Главнаго Военно-Медицинскаго Управленія и поставленныхъ не свыше цѣнъ, симъ послѣднимъ указанныхъ (или же объяснить, почему и въ чемъ именно найдено отступленіе отъ предписанныхъ правилъ).

7) Всѣ матеріалы, медикаменты и прочіе предметы, по прибытіи каждаго транспорта съ ними, были въ то же время свидѣтельствованы Помощникомъ Инспектора по фармацевтической части (а гдѣ его нѣтъ, то по медицинской части), совмѣстно съ Управляющимъ магазиномъ и старшимъ по немъ фармацевтомъ, и лица сіи въ свое время удостовѣрили, что всѣ вти предметы оказались въ полномъ количествѣ и надлежащаго качества (или же объяснить, что при такомъ-то транспортѣ то-то найдено невѣрнымъ или недоброкачественнымъ, что о пополненіи или перемѣнѣ тогда-то сдѣлано такое-то распоряженіе и въ то же время донесено Главному Военно-Медицинскому Управленію за № такимъ-то).

8) Изъ уцѣлѣвшихъ въ пути укупорочныхъ вещей, прибывшихъ съ транспортами, записано на приходъ такое-то число ящиковъ, бочекъ, боченковъ, войлоковъ, циновокъ, рогожъ, и проч., а о тѣхъ изъ укупорочныхъ предметовъ, кои пришли въ негодность, было своевременно дѣлаемо надлежащее удостовѣреніе лицами, свидѣтельствовавшими транспорты, о дѣйствительной ихъ негодности.

9) Матеріалы, медикаменты и проч. отправлены въ такое-то запасно-аптечное учрежденіе согласно съ назначеніемъ Главнаго Военно-Медицинскаго Управленія и записаны въ расходъ въ томъ самомъ количествѣ (или же объяснить въ чемъ именно, когда и по чему сдѣлано отступленіе).

10) Отпускъ аптечныхъ предметовъ по каталогамъ произведенъ медицинскимъ вѣсомъ своевременно и тѣми самыми количествами, какими были требованы. При каждомъ каталогѣ имѣется квитанція отъ полка, госпиталя и другихъ мѣстъ и учрежденій, что уложенныхъ матеріаловъ и проч. принято то самое число мѣстъ, какое означено въ данной по этому отъ магазина фактурѣ и что все требованное по каждому изъ каталоговъ получено сполна и надлежащаго качества (или же объяснить, почему произошли промедленія въ отправкѣ транспортовъ, недопускъ или недоброкачественность того-то, пополненъ ли недопускъ, или перемѣненъ ли предметъ, найденный недоброкачественнымъ, въ свое время, и на чей счетъ послѣдовало это пополненіе).

11) Употребленіе укупорочныхъ вещей на укладку и укупорку каждаго изъ наряженныхъ транспортовъ признано умѣреннымъ и дѣйствительность всего показаннаго по книгамъ расходомъ на укладку и укупорку удостовѣряется квитанціями тѣхъ мѣстъ и лицъ, на имя которыхъ послѣдовало отправленіе каждаго изъ транспортовъ (или же объяснить, что именно изъ укупорочныхъ предметовъ, по мнѣнію свидѣтельствовавшихъ лицъ, произведено съ излишествомъ, или чего изъ нихъ не было найдено при раскупоркѣ транспортомъ на мѣстѣ ихъ полученія).

12) При сличеніи подлинныхъ рецептовъ съ рецептурными книгами, денежною и безденежною, записка въ сіи книги рецептовъ оказалась вѣрною и что лекарства отпущены тѣмъ лицамъ, кои имѣютъ право на полученіе ихъ безъ платы (или же указать, какая именно отъ чего произошла невѣрность въ записи и отпускѣ); если же бы случилось, что прописанное по рецепту вещество, по неимѣнію его въ аптекѣ, было замѣнено другимъ, имѣющимъ одинакое дѣйствіе, то объяснить, что замѣна эта произведена врачемъ, прописавшимъ рецептъ, что и должно быть подтверждено вторично его подписью.

13) При повѣркѣ оцѣнки рецептовъ по книгамъ, денежной, безденежной и ручной продажи, оказалось, что оцѣнка эта произведена по послѣдне-существующей таксѣ правильно, и что показанная по этимъ книгамъ вырученною за цѣлый годъ сумма денегъ за лекарства записана на приходъ вѣрно и отправлена тогда-то и туда-то (или же объяснить, въ чемъ именно найдены невѣрности, и какія мѣры приняты для устраненія ихъ).

14) Всѣ представленные къ свидѣтельству документы выполнены и сходно съ оными записаны по книгамъ каждодневно и по данной формѣ, бывшіе въ теченіе года приходы и расходы, значущіеся по книгамъ итоги, транспорты и остатки оказались вѣрными съ дѣйствительнымъ наличіемъ матеріаловъ, медикаментовъ, припасовъ и аптечной посуды и всѣ они находятся въ цѣлости и сохранности (или же объяснить, въ чемъ именно найдена разность показанія по книгамъ съ документами и съ дѣйствительнымъ наличіемъ, отъ чего это произошло и какія мѣры приняты къ устраненію такой невѣрности).

15) Показанная по книгамъ расходомъ трата въ матеріалахъ, медикаментахъ и проч. не превышаетъ установленную на этотъ предметъ особымъ положеніемъ норму (или же объяснить, въ чемъ именно найдены отступленія отъ этого положенія и какія приняты мѣры къ ихъ устраненію).

47704 16) Оказавшіеся при освидѣтельствованіи излишки въ матеріалахъ, медикаментахъ и проч. записаны на приходъ.

17) Подчистокъ и поправокъ, наводящихъ подозрѣніе, не оказалось (или же объяснить, что ошибки и описки, исправленныя предписаннымъ образомъ, оказались такія-то).

18) Всѣми ли производившими годовое свидѣтельствованіе лицами сдѣлана надпись на всѣхъ матеріальныхъ книгахъ, удостовѣряющая вѣрность приходовъ и расходовъ въ теченіе даннаго года и долженствующаго быть за годовыми расходами и за учетомъ положенной траты наличія, или остатка, въ аптечныхъ предметахъ къ слѣдующему за провѣреннымъ году.

19) Въ надписи этой подробно должны быть указаны всѣ оказавшіяся при свидѣтельствѣ книгъ и наличія несходства, ошибки, поправки и вообще всѣ сдѣланныя замѣчанія съ ссылками на приложенія къ журналу и на особыя представленія начальству.

Приложеніе 5.

Къ ст. 55.

Вѣдомость медикаментамъ, матеріаламъ, припасамъ и посудѣ, найденнымъ въ излишествѣ и недостаткѣ при повѣркѣ наличія или передачѣ такого-то магазина въ 18 году, за учетомъ положенной по закону траты.

Названіе предметовъ.	Количество.					
	Излишковъ.			Недостатковъ.		
	℔	ʒ	dr.	℔	ʒ	dr.
Матеріалы:						
Amygdalar. amarar	1	6	—	—	—	—
Argenti nitrici fusi	1	—	2	—	—	—
Camphorae	—	—	—	—	8	4
Croci orientalis	—	—	2	—	—	—
Flor. chamomillae	—	—	—	4	—	4
и т. д.						

	Штуки.	
Припасы и посуда:		
Ступокъ фарфоровыхъ съ пестиками въ 5 дюймовъ	2	—
Воронокъ бѣлаго стекла:		
среднихъ	7	—
малыхъ	—	4
Зеленаго стекла:		
Банокъ цилиндрическихъ въ 1 ℔	20	—
Стклянокъ въ 6 ʒ	14	—
— — 4 —	—	9
и т. д.		

47704

Приложеніе 6.

Къ ст. 55.

Высочайше утвержденное, 22 Ноября 1869 года, положеніе о тратѣ на матеріалы и медикаменты по ихъ летучести, мазкости, липкости, свойству расплываться и усыхать.

	Трата въ драхмахъ.					
	На каждый израсходованный фунтъ.			На каждую израсходованную унцію.		
	Въ транспортѣ.	По каталогамъ.	По рецептурѣ.	Въ транспортѣ.	По каталогамъ.	По рецептурѣ.
При отпускѣ:						
Acetum, aceta medicata	4	6	12	—	—	—
Adeps	4	6	12	—	—	—
Aether, Aether aceticus	4	6	20	—	—	2
Alcoloida, sales eorum	4	6	10	—	—	1
Ammonium carbonicum	4	6	12	—	—	—
Argentum nitricum crystallisatum et fusum	3	6	10	—	—	1
Balsama Copaivae et Peruvianum	5	8	14	$\frac{2}{3}$	1	$1\frac{1}{3}$
Bromum	—	—	—	$1\frac{1}{3}$	2	3
Butyrum vaccinum	4	6	12	—	—	—
Calcaria hypochlorosa	4	6	12	—	—	—
Calcium chloratum siccum	4	6	12	—	—	—
Camphora	4	6	12	—	—	—
Castoreum Canadense et sibir exsic	4	6	12	—	—	1
Cera alba et flava	3	4	12	—	—	—
Cerata omnia	4	6	12	—	—	—
Chloroformium	4	6	20	—	—	2
Collodium, Collodium cantharidatum	4	6	20	—	—	2
Crocus non pulveratus	3	6	20	—	—	$1\frac{1}{3}$
Digitalinum	—	—	—	—	—	1
Electuaria	4	6	12	—	—	—
Emplastra omnia	3	4	12	—	—	—
Extracta aquosa et spirituosa omnia	2	4	16	$\frac{1}{3}$	$\frac{2}{3}$	$1\frac{1}{3}$
— Cinae et filicis maris aetherea	—	—	—	$\frac{1}{3}$	$\frac{2}{3}$	$1\frac{1}{3}$
Glycerinum	4	6	12	$\frac{1}{3}$	$\frac{2}{3}$	$1\frac{1}{3}$
Gummi-resinae omnes	4	6	20	—	—	—
Jodum	4	6	12	$\frac{1}{3}$	$\frac{2}{3}$	$1\frac{1}{3}$
Kali aceticum	4	6	12	$\frac{1}{3}$	$\frac{2}{3}$	$1\frac{1}{3}$
— carbonicum crudum	4	6	12	—	—	—
— — — depuratum	4	6	12	$\frac{1}{3}$	$\frac{2}{3}$	$1\frac{1}{3}$
— — — purum	—	—	—	$\frac{1}{3}$	$\frac{2}{3}$	$1\frac{1}{3}$
— causticum fusum	4	6	12	$\frac{1}{3}$	$\frac{2}{3}$	$1\frac{1}{3}$
— tartaricum	—	—	—	$\frac{1}{3}$	$\frac{2}{3}$	$1\frac{1}{3}$
— — boraxatum	—	—	—	$\frac{1}{3}$	$\frac{2}{3}$	$1\frac{1}{3}$
Kalium sulfuratum pro balneo	4	6	12	$\frac{1}{3}$	$\frac{2}{3}$	$1\frac{1}{3}$
Kreosotum	4	6	12	$\frac{1}{3}$	$\frac{2}{3}$	$1\frac{1}{3}$
Lac. vaccinum	—	6	12	—	—	—
Linimenta omnia	4	6	12	—	—	—
Liquores	4	6	12	—	—	—
Manna cannellata et communis	4	6	12	—	—	—
Mel et Mella	4	6	20	—	—	—
Natrum carbonicum crystallis	4	6	12	—	—	—
— — depurat	4	6	12	—	—	—
— phosphoricum	4	6	12	—	—	—
— sulfuricum	4	6	12	—	—	—
Olea aetherea omnia	4	6	12	$\frac{1}{3}$	$\frac{2}{3}$	$1\frac{1}{3}$
— pinguia —	4	6	12	$\frac{1}{3}$	$\frac{2}{3}$	$1\frac{1}{3}$

47704

При отпускѣ:	Трата въ драхмахъ: На каждый израсходованный фунтъ: Въ транспорты.	По каталогамъ.	По рецептурѣ.	На каждую израсходованную унцію: Въ транспорты.	По каталогамъ.	По рецептурѣ.
Oleum animale aethereum	4	8	16	1/3	2/3	1 1/2
— sinapis aethereum	—	—	—	2/3	1 1/3	2
Opium non pulveratum	4	8	20	—	—	—
Oxymella	4	6	20	—	—	—
Pix liquida	4	6	20	—	—	—
— solida	4	6	20	—	—	—
Pulpa Tamarindorum cruda et depur	4	6	12	—	—	—
Resinae omnes	4	6	12	—	—	—
Saccharum pulveratum	4	6	12	—	—	—
Sapo domesticus	6	8	20	—	—	—
— hispanicus albus	6	8	20	—	—	—
— medicatus	6	8	20	—	—	—
— piceus	6	8	20	—	—	—
— viridis	6	8	20	—	—	—
Sevum	4	6	12	—	—	—
Solutiones aethereae	4	6	20	—	—	2
— aquosae	4	6	12	—	—	—
— spirituosae	4	6	12	—	—	—
Spiritus aethereus	4	6	20	—	—	—
— aethereus nitrosi	4	6	20	—	—	2
— aromatici	4	6	12	—	—	—
— vini omnes	4	6	12	—	—	—
Spongia marina	6	8	20	—	—	—
Sirupi omnes	4	6	20	—	—	—
Terebenthina commun. et laricina	4	6	20	—	—	—
Tincturae aethereae	4	6	20	1/3	2/3	2
— spirituosae omnes	4	6	12	1/3	2/3	1 1/3
Unguenta omnia	4	6	12	—	—	—
Vina omnia	4	6	12	—	—	—

Примѣчанія: 1) По окончаніи года, или при годичной матеріальной ревизіи магазина, составляется общій итогъ расхода каждаго матеріала медицинскимъ вѣсомъ и на израсходованное количество отдѣльныхъ матеріаловъ, за исключеніемъ вышепоименованныхъ, назначается слѣдующее количество траты:

a) по отпуску въ транспорты, на каждый израсходованный медицинскій фунтъ двѣ драхмы;

b) по отпуску по каталогамъ, на фунтъ пять драхмъ;

c) по отпуску по рецептамъ, на фунтъ одна унція.

Если въ общемъ итогѣ расхода будутъ находиться, сверхъ фунтовъ, унціи, то на 6-ть унцій и болѣе трата полагается какъ на цѣлый фунтъ; на количество же менѣе 6-ти унцій траты не полагается.

Грапы показываются въ расходъ, по книгамъ, только по статьямъ отпуска; въ общемъ же итогѣ, еслибъ вышло 30 грапъ и болѣе, то они считаются за драхму; менѣе 30 грапъ совсѣмъ не считаются.—2) На матеріалы, расходъ коихъ бываетъ только унціями и которые выше сего не упомянуты, учетъ траты слѣдующій:

a) по отпуску въ транспорты, на унцію 1/3 драхмы;

b) по отпуску по каталогамъ, на унцію 2/3 драхмы;

c) по отпуску по рецептамъ, на унцію одна драхма.

Если въ итогахъ сихъ матеріаловъ будутъ находиться, кромѣ унцій, драхмы и скрупулы, то количество болѣе полуунціи считается за цѣлую унцію; менѣе же полуунціи совсѣмъ не считается.—3) При учетѣ траты по рецептурному отпуску считаются прописываемыя въ рецептахъ капли за грапы.—4) На металлы, каковы: висмутъ, олово, цинкъ и т. п., отпускаемые не въ порошкѣ, полагается на трату съ фунта одна драхма; на листовое же золото и серебро въ книжкахъ траты не полагается.—5) На припасы изъ рога, кости, кожи, металла и проч. на трату ничего не полагается.—6) На стеклянную и глиняную посуду для рецептурнаго отпуска траты полагается 10% годоваго количества по каталогу.—7) При отвѣшиваніи матеріаловъ и отпускѣ изъ запасныхъ отдѣленій магазина въ лабораторію, для приготовленія препаратовъ, полагается та же трата, какъ и при отпускѣ по каталогамъ.

47704

Приложеніе 7.

Къ ст. 55.

Форма передаточной вѣдомости имущества такого-то магазина.

въ 18 году.

Сдаточная вѣдомость, составленная при передачѣ запасовъ NN магазина отъ Управляющаго онымъ N N назначенному на его мѣсто N N.

Названіе предметовъ.	По матеріальнымъ книгамъ состояло въ приходѣ, съ остаточными съ 1 Января по число 18 года.	Въ расходѣ значится съ 1 Января по N мѣсяца 18 года, т. е. по день сдачи.	Количество траты на израсходованный артикулъ.	Итого въ расходѣ.	За расходомъ должно быть налицо къ N N числу 18 года, т. е. къ дню сдачи.	При пріемѣ оказалось налицо.	Итого. Болѣе.	Итого. Менѣе.	Примѣчаніе.
	℔ ʒ dr.	℔ ʒ dr.	℔ ʒ dr.	℔ ʒ dr.	℔ ʒ dr.	℔ ʒ dr.	℔ ʒ dr.	℔ ʒ dr.	
Aceti crudi	2635. 8. 7.	732.10 —	38. 2. 1.	771. — 1.	1864. 8. 6.	1872. 8. 6.	8.— —	— — —	
Acidi sulfurici . . .	2437.11. 4.	594. 5. 3.	19. — 2.	613. 5. 5.	1824. 5. 7.	1821. 4. 2.	— — —	3. 1. 5.	
— tannici . . .	21. 2. 7.	9. 6. 7.	— 6. 2.	10. 1. 1.	11. 1. 6.	11. 1. 6.	— — —	— — —	
и т. д.									

Приложеніе 8.

Къ ст. 66.

Высочайше утвержденное, 22 Ноября 1869 года, росписаніе мѣстъ, частей и лицъ, имѣющихъ право на безденежное полученіе матеріаловъ, медикаментовъ и припасовъ изъ магазиновъ военнаго вѣдомства.

1) Войска гвардіи и арміи, жандармскія команды, мѣстныя войска, мастеровыя команды и военно-рабочія роты, всѣ военно-сухопутные и морскіе госпитали.

2) Финляндскій Кадетскій Корпусъ.

3) Военно-рабочія команды вѣдомства путей сообщенія—по каталогу для кавалерійскихъ полковъ и отдѣльныхъ баталіоновъ.

4) Войсковыя врачебныя заведенія казачьихъ войскъ—по особымъ для нихъ положеніямъ.

5) Станицы казачьихъ войскъ Кавказскаго военнаго округа.

6) Гатчинскій городовой госпиталь и Царскосельская городская полиція—по особымъ каталогамъ.

7) Карантинная стража — на томъ же основаніи, какъ и воинскія команды.

8) Всѣ военно-служащіе и чиновники военнаго и морскаго вѣдомствъ, съ ихъ семействами.

9) Отставные генералы, штабъ и оберъ-офицеры, состоящіе подъ покровительствомъ Комитета о Раненыхъ.

10) Чины вѣдомства путей сообщенія.

11) Чины II Отдѣленія Собственной Его Императорскаго Величества Канцеляріи и Типографіи сего Отдѣленія съ ихъ семействами—на томъ же основаніи, какъ и чины военнаго и морскаго вѣдомства.

47704

Приложеніе 9.

Къ ст. 67.

Каталогъ медикаментамъ и аптечнымъ припасамъ для постоянныхъ госпиталей, имѣющихъ при аптекѣ устроенную лабораторію на 100 больныхъ въ годовой пропорціи.

Высочайше утверждено 6 Іюля 1868 года.

Названія употребительныя.	Названія по Русской военной фармакопеѣ.	Количество.			Имѣющійся налицо остатокъ.			Къ имѣющемуся остатку потребно на		
		℔	℥	dr.	℔	℥	dr.	℔	℥	dr.
Acidi benzoici subl.		—	1	—						
* — carbolici cryst.		1	—	—						
— citrici cryst.		1	—	—						
* — muriatici, p. s. 1,120	Acidi hydrochlorati puri	5	—	—						
* — nitrici puri, p. s. 1,200		3	—	—						
— phosphorici glacial.		—	2	—						
* — sulfurici crudi p. s. 1,84		20	—	—						
— tannici		—	1	4						
— tartarici cryst.		1	—	—						
Aetharis sulfurici, p. s. 0,725	Aetheris	2	—	—						
Agarici chirurgorum	Fundi igniarii praepar.	—	3	—						
Aloës		—	3	—						
Aluminis crudi	Aluminis crystal.	10	—	—						
Ammonii carbonici		—	6	—						
— muriatici depurati	Ammonii chlorati depur.	26	—	—						
Amygdalarum amararum	Sem. amygdali amari	4	—	—						
Antimonii crudi	Stibii sulfurati nigri	2	—	—						
* Argenti nitrici fusi		—	6	—						
* Arsenici albi	Acidi arsenicosi	—	—	1						
* Atropini sulfurici		—	—	½						
Balsami copaivae		2	—	—						
Biboratis sodae	Natri biborici	1	—	—						
Calcariæ chloratæ	Calcariae hypochlorosae	4	—	—						
* Calomelis ppt.	Hydrarg. chlor. mitis laevig.	1	4	—						
Camphorae		6	—	—						
* Cantharidum		6	—	—						
Cardamomi minoris	Fruct. cardomomi min.	—	2	—						
Caryophillorum aromati		—	1	—						
* Cerussae albae	Plumbi carbonici bas.	—	6	—						
Chinini sulfurici (*)		—	8	—						
* Chloroformi, p. s. 1,490		—	6	—						
* Cinnabaris ppt.	Hydrarg. sulfurati rubri	—	1	—						
Colophonii		9	—	—						
Corticis cascarillae		1	—	—						
— chinae fusci		8	—	—						
— cassiae cinnamomi		—	6	—						
— citri	Cort. fructus citri	—	4	—						
— frangulae		5	—	—						
— mezerei		—	4	—						
— quercus.		15	—	—						
Cremoris tartari	Kali bitartarici cryst. albi	20	—	—						
Croci		—	1	—						
* Cupri acetici cryst.		—	3	—						
* — sulfurici depur.		—	6	—						
Extracti cinae aetharei		—	1	—						
— filicis maris aether		—	—	4						
— Liquiritiae sicci	Extr. glycyrrhizae crudi	10	—	—						

(*) Количество chinini sulfurici для госпиталей Кавказскаго военнаго округа опредѣлено 12-мъ примѣчаніемъ къ сему каталогу.

47704

Названія употребительныя.	Названіе по Русской военной фармакопеѣ.	Количество. ℔	℥	dr.	Имѣющійся налицо остатокъ. ℔	℥	dr.	Къ имѣющемуся остатку потребно на ℔	℥	dr.
Extracti Ratanhiae		—	2	—						
— Taraxaci		4	—	—						
Ferri carbonici saccharati		—	9	—						
— pulverati		—	6	—						
— sulfurici depur	Ferri sulfurici oxyd. puri	—	8	—						
Florum arnicae		6	—	—						
— chamomillae		20	—	—						
— sambuci		10	—	—						
Foliorum absinthii.	Herbae absinthii	10	—	—						
* — aconiti	— aconiti	3	—	—						
* — belladonnae		1	—	—						
* — conii maculati	Herbae conii maculati	8	—	—						
* — digitalis		3	—	—						
* — hyosciami		10	—	—						
— meliloti	Herbae meliloti	2	—	—						
— menthae pip		16	—	—						
* — sabinae	Summitatis sabinae	—	8	—						
— salviae		20	—	—						
— sennae Alexandr		5	—	—						
— trifolii fibrini		10	—	—						
— violae tricoloris	Harbae violae tricol	5	—	—						
— uvae ursi		—	6	—						
Fructus aurantiorum imat		—	6	—						
— capsici annui		2	—	—						
Gallarum quercinarum	Gallarum	1	—	—						
Glycerini, pond., s. p. 1,230		—	6	—						
Gummi arabici		20	—	—						
— res. ammoniaci depur		1	—	—						
— — assae foetidae		—	4	—						
— — galbani depur		1	—	—						
— — guajaci	Resinae guajaci	—	6	—						
— — myrrhae		3	—	—						
Herbae lobeliae inflatae		—	6	—						
* Hydrargyri depurati		6	—	—						
* — muriatici corros	Hydrargyri chlorati. corros	—	6	—						
* — oxydati rubri ppt		—	6	—						
* Jodi puri		1	—	—						
Kali carbonici depur		15	—	—						
* — caustici fusi		—	2	—						
— chlorici		—	6	—						
— hydrojodici	Kalii jodati	4	—	—						
— hypermanganici		—	—	4						
— nitrici depurati		15	—	—						
— sulfurici		2	—	—						
* Kreosoti		—	1	—						
Laccae musicae		—	—	4						
Lichenis caragaheen	Caragaheen	1	—	—						
— islandici		10	—	—						
Ligni quassiae rasi		—	6	—						
Liquor ferri muriatici oxydati, p. s. 1,370	Ferri sesquichlorati soluti	—	6	—						
* Lithargyri in pulvere	Plumbi oxydati	20	—	—						
Magisterii bismuthi	Bismuthi nitrici basici	—	2	—						
Magnesiae carbonicae	Magnesiae carbonicae basic	2	—	—						
— sulfuricae depur		15	—	—						
Mangani oxydati nativi	Mangani bioxydati	5	—	—						
* Morphii acetici		—	—	6						
Natri acetici cryst		4	—	—						
— bicarbonici		4	—	—						
— hypophosphorosi		—	3	—						
— nitrici depur		10	—	—						
— sulfurici depur		15	—	—						
* Nucum vomicarum	Seminis strychni	1	6	—						
Olei anisi		—	2	—						
* — crotonis tiglii		—	—	4						

*

47704

Названія употребительныя.	Названіе по Русской военной фармакопеѣ.	Количество. ℔	℥	dr.	Имѣющійся налицо остатокъ. ℔	℥	dr.	Къ имѣющемуся остатку потребно на ℔	℥	dr.
Olei jecoris aselli		40	—	—						
— menthae piperitae		—	3	—						
— ricini		15	—	—						
— terebinthinae		15	—	—						
* Opii puri		1	—	—						
Piperis cubebarum	Fruct cubebae	1	—	—						
Radicis althaeae		20	—	—						
— arnicae	Rhizomatis arnicae	2	—	—						
— calami aromati	— calami	10	—	—						
— columbo		1	—	—						
— curcumae in pulv	Rhizomatis curcumae	—	3	—						
— filicis maris	— filicis maris	—	6	—						
— gentinae rubrae		3	—	—						
— jalapae	Tuberum jalapae	2	—	—						
* — ipecacuanhae		3	—	—						
— liquiritiae	Radicis glycyrrhizae	10	—	—						
— rhei		4	—	—						
— sarsaparillae		15	—	—						
Radicis salep in pulv	Tuberum salep	6	—	—						
* — scillae	Bulbi scillae	1	—	—						
— senegae		2	—	—						
— valerianae	Rhizomatis valerianae	2	—	—						
— zingiberis	— zingiberis	2	—	—						
Resinae dammar		2	—	—						
— pin		6	—	—						
* Sacchari saturni depur	Plumbi acetici	4	—	—						
Saponis oleacei	Saponis Hispanici albi	1	—	—						
* Secalis cornuti		—	5	—						
Seminis anisi	Fructus anisi vulgaris	1	—	—						
— cari carvi	— carvi	—	6	—						
* — colchici		—	6	—						
— cinae	Florum cinae	—	4	—						
— foeniculi	Fruct. foeniculi	1	—	—						
— lycopodii	Lycopodii	1	—	—						
Spesierum antiscorbutic		7	—	—						
— aromaticarum	(*)	20	—	—						
— guajaci comp		40	—	—						
— pectoralium	Spec. althaeae comp.	40	—	—						
Spongiae marinae		1	6	—						
* Strychnini		—	—	1/3						
Styracis liquidae		—	6	—						
* Sulfuris aurati antimonii	Stibii sulfurati aurant	—	3	—						
— depurati		10	—	—						
Summitatum millefolii	Fl. millefolii cum fol.	3	—	—						
* Tartari stibiati	Stibio-kali tartarici	1	—	—						
Terebinthinae communis	Terebinthinae	8	—	—						
— venetae	— laricinae	1	—	—						
* Veratrini		—	—	4						
* Zinci muriatici	Zinci chlorati	—	6	—						
— oxydati		—	1	—						
* — sulfurici depur		1	—	—						

(*) Вмѣсто этихъ сборовъ, если Госпитальный Комитетъ признаетъ нужнымъ, отпускается соотвѣтствующее количество веществъ, въ составъ ихъ входящихъ.

47704

	Классы госпиталей.					
	I на 200 больныхъ.	II на 400 больныхъ.	III на 650 больныхъ.	IV на 1.100 больныхъ.	Имѣющійся налицо остатокъ.	Къ имѣющемуся остатку потребно на
Припасы срочные:						
Бандажей кильныхъ:						
	ш	т у	к	ъ.		
На обѣ стороны	3	6	9	15		
Односторонніхъ	6	12	18	30		
Банокъ стеклянныхъ:						
Отъ 1 до 4 драхмъ	20	40	65	110		
Въ 1 ʒ	20	40	65	110		
— 2 —	33	66	110	185		
— 3 и 4 ʒ	33	66	110	185		
— 6 ʒ	29	58	95	160		
— 1 ℔	13	20	40	75		
— 2 —	3	5	8	11		
— 3 —	3	5	8	11		
— 4 —	6	10	16	22		
— 6 —	6	10	16	22		
— 10 ℔	6	10	16	22		
— 16 —	1	2	4	8		
— 24 —	1	2	4	8		
— 30 —	1	2	4	4		
— 40 —	1	2	3	4		
Бумаги цѣдильной	15 дест.	30 дест.	50 дест.	90 дест.		
	ш	т у	к	ъ.		
Бутылей въ 6 ℔	3	5	8	15		
— — 12 —	3	5	8	15		
— — 16 —	3	5	8	15		
— — 24 —	3	5	8	15		
— — 30 —	3	5	8	15		
— — 40 —	3	5	8	15		
Воронокъ бѣлаго стекла	4	6	6	8		
Кистей изъ щетины, толщиною въ палецъ	2	3	3	4		
Колбъ стеклянныхъ простыхъ:						
Отъ 3 до 10 ℔	3	4	5	6		
— 15 — 40 —	2	2	3	4		
Колбъ стеклянныхъ тубулатныхъ отъ 2 до 10 ℔	3	5	6	8		
Корки пробочнаго дерева	1 ℔ 3 ʒ	2 ℔	2 ℔ 3 ʒ	3 ℔		
	ш т у	к ъ.				
Ложекъ роговыхъ	3	5	8	15		
Мензуръ бѣлаго стекла отъ 1 до 2 ʒ	4	6	8	10		
Нитокъ сѣрыхъ и бѣлыхъ для обвязокъ	20 ф.	40 ф.	60 ф.	100 ф.		
Пробокъ:						
	ш	т у	к	ъ.		
бутылочныхъ	600	1.200	1.800	3.000		
бутыльныхъ	20	40	50	70		
полубутылочныхъ	1.500	3.000	4.500	7.500		
рецептурныхъ	7.500	15.000	20.000	30.000		
Ретортъ:						
стеклянныхъ простыхъ отъ 2 до 10 ℔	1	2	3	4		

47704

	Классы госпиталей.					
	I на 200 больныхъ.	II на 400 больныхъ.	III на 650 больныхъ.	IV на 1.100 больныхъ.	Имѣющійся налицо остатокъ.	Къ имѣющемуся остатку потребно на
тубулатныхъ:						
Отъ 1 до 10 ℔	3	5	6	8		
— 15 — 40 —	2	3	4	5		
Рѣшотъ лычныхъ	4	5	6	8		
— проволочныхъ	1	1	1	1		
Ситъ барабанныхъ:						
волосяныхъ	3	4	5	6		
шелковыхъ	2	3	4	5		
Русскихъ	5	6	8	10		
Сифоновъ инъекціонныхъ стеклянныхъ:						
въ 4 dr.	8	12	16	20		
— 2 ʒ	4	6	8	10		
Совковъ деревянныхъ	2	3	4	5		
Стакановъ толстаго стекла, съ раздѣленіемъ на ½ и 1 ʒ	10	20	35	55		
Стклянокъ:						
въ 2 драхмы	100	180	260	340		
— 4 —	150	300	440	660		
— 1 ʒ (*)	150	300	440	660		
— 2 —	150	300	442	660		
— 4 —	400	800	1.200	2.000		
— 6 —	450	900	1.350	2.250		
— 1 ℔	350	700	1.050	1.750		
— 2 —	100	200	300	500		
— 4 —	150	300	450	750		
Стопокъ глиняныхъ бѣлыхъ муравленыхъ:						
въ ½ ʒ	16	32	48	80		
— 1 —	16	32	48	80		
— 2 —	16	32	48	80		
— 3 —	12	24	36	60		
— 4 —	12	24	36	60		
— 6 —	10	20	30	50		
— 1 ℔	20	40	60	100		
— 1½ —	10	20	30	50		
— 2 —	10	20	30	50		
Ступокъ фарфоровыхъ, съ двумя пестиками, въ діаметрѣ верхней части краевъ:						
№ 1 отъ 10 до 12 дюйм.	1	1	1	1		
№ 2 — 7 — 8 —	—	1	1	1		
№ 3 — — 6 —	1	1	1	1		
№ 4 — — 5 —	1	1	1	2		
№ 5 — 3 — 4 —	1	1	2	2		
№ 6 — — 3 —	1	2	2	3		

(*) Въ число этихъ стклянокъ отпускается 10% стклянокъ чернаго стекла.

47704

	Классы госпиталей.					
	I на 200 больныхъ.	II на 400 больныхъ.	III на 650 больныхъ.	IV на 1.100 больныхъ.	Имѣющійся налицо остатокъ.	Къ имѣющемуся остатку потребно на
Ступокъ бѣлаго стекла, матовыхъ, съ пестиками:						
отъ 5 до 6 дюйм. въ діам.	—	—	1	1		
— 4 — 5 — — —	—	1	1	1		
въ 4 дюйм.	1	1	1	1		
— 3 —	1	1	1	2		
Тиглей:						
Отъ 2 до 8 ʒ	2	2	2	3		
— 12 — 10 ℔	2	3	4	5		
Трубокъ бѣлаго стекла, разной величины, для приготовленія хлора и жидкаго амміака	1½ ℔.	3 ℔.	4 ℔.	5 ℔.		
Трубокъ костяныхъ къ клистирнымъ спринцамъ	2	2	3	3		
Шелку крученаго	5 dr.	1 ʒ 2 dr.	2 ʒ.	2½ ʒ.		
Чашъ фарфоровыхъ выпарительныхъ:						
въ 6 ʒ	1	1	2	2		
— 2 ℔	1	1	2	2		
— 5 —	1	1	2	2		
Щетокъ для чистки ситъ	1	1	2	2		
Припасы безсрочные:						
Вѣсовъ роговыхъ:						
въ 1 gr.	4	5	6	8		
отъ 1 dr. до 1 ʒ	2	2	3	4		
Вѣсовъ мѣдныхъ:						
въ 3 ʒ	2	2	3	4		
— 1 ℔	2	2	3	4		
Вѣсовъ мѣдныхъ въ 10 ℔	1	1	1	1		
Вѣсовъ мѣдныхъ тарирныхъ со станкомъ въ 2 ℔	1	1	2	2		
Воронокъ жестяныхъ среднихъ	1	1	2	3		
Иготей желѣзныхъ, полированныхъ, съ пестиками:						
эмульсіонныхъ	2	2	2	2		
пилюльныхъ	2	2	3	3		
Капелей приспособленныхъ къ перегонкѣ	2	2	2	3		
Капсюлей роговыхъ для порошковъ	12	24	36	48		
Колецъ желѣзныхъ отжигательныхъ разной величины	2	2	2	2		
Ливеровъ жестяныхъ	1	1	1	1		
Ложекъ бѣлой жести для снятія пѣны	1	1	1	1		
Машинъ для намазыванія пластырей	1	1	1	1		
Машинъ пилюльныхъ желѣзныхъ	1	1	2	2		
Машинъ пилюльныхъ съ деревянными бороздками	1	1	1	1		

47704

	Классы госпиталей.					
	I на 200 больныхъ.	II на 400 больныхъ.	III на 650 больныхъ.	IV на 1.100 больныхъ.	Имѣющійся налицо остатокъ.	Къ имѣющемуся остатку потребно на
Мензуръ оловянныхъ:						
въ 3 ʒ	1	1	2	2		
— 6 —	1	1	2	2		
— 1 ℔	2	2	2	2		
— 2 —	2	2	2	2		
— 4 —	2	2	3	3		
— 6 —	2	2	3	3		
Ножницъ стальныхъ	8	12	16	18		
Ножей или рѣзакокъ съ ящикомъ	1	1	1	2		
Разновѣсу мѣднаго въ ящикѣ отъ 1 gr. до 1 ℔	1	1	2	2		
Разновѣсу мѣднаго въ коробочкѣ	2	4	4	5		
Сифоновъ оловянныхъ клистирныхъ	5	6	8	11		
Сифоновъ оловянныхъ инъекціонныхъ съ длинными каналами	5	8	9	10		
Сифоновъ оловянныхъ инъекціонныхъ безъ оныхъ	10	16	18	20		
Спиртовыхъ лампъ Берцеліуса со стативомъ и приборомъ	1	1	1	1		
Спиртометровъ Траллеса	1	1	1	1		
Ступокъ чугунныхъ большихъ	1	1	1	2		
Шпателей желѣзныхъ:						
Рецептурныхъ	6	8	10	14		
— для мазей	2	4	4	5		

Примѣчанія: 1) При каталогахъ, по коимъ требуются врачебныя средства и аптекарскіе припасы изъ аптечныхъ магазиновъ и запасныхъ аптекъ, подвѣдомственныхъ Главному Военно-Медицинскому Управленію, Главный Докторъ обязанъ представлять письменныя свидѣтельства отъ Госпитальнаго Комитета о среднемъ числѣ больныхъ, бывшихъ въ теченіе года въ госпиталѣ.—2) Врачебныя средства и аптекарскіе припасы, въ семъ каталогѣ означенные, отпускаются изъ ближайшихъ аптечныхъ магазиновъ или запасныхъ аптекъ.—3) Когда госпиталь учрежденъ вновь, то врачебныя средства и аптекарскіе припасы требуются, на первый разъ, въ полномъ количествѣ, какое положено каталогомъ по классу того госпиталя. Въ послѣдствіи же должно требовать, для годовой потребности, уже только то количество врачебныхъ средствъ и припасовъ, какое, сообразно дѣйствительной надобности, будетъ нужно въ добавокъ къ наличному остатку ихъ отъ прошедшаго года. Значащіяся въ каталогахъ количества врачебныхъ средствъ и припасовъ считаются примѣрными; но какъ расходовать ихъ должно не по среднему числу больныхъ, а по дѣйствительной ихъ надобности, то, при составленіи требованій, все положенное по каталогамъ количество предметовъ, исключая вещей безсрочныхъ, переводится на деньги (*), для узнанія, на какую сумму каталогомъ разрѣшено требовать ихъ для извѣстнаго числа больныхъ; послѣ того, сообразно этому числу больныхъ и соотвѣтственно стоимости опредѣленныхъ для нихъ каталогомъ врачебныхъ средствъ, составляется требованіе каждаго значащагося въ каталогѣ предмета, въ томъ количествѣ, въ какомъ, по усмотрѣнію Госпитальнаго Комитета, признано будетъ нужнымъ по числу больныхъ, въ госпиталѣ дѣйствительно находящихся, а не по среднему числу ихъ; причемъ одно средство дозволяется при требованіи замѣнять другимъ, но только значащимся въ каталогѣ.—4) При ежегодныхъ требованіяхъ, для избѣжанія затруднительнаго исчисленія и мелкой дробности врачебныхъ средствъ, должны быть употребляемы круглыя числа десятками 10, 20, 30 и т. д.; слѣдовательно 1, 2, 3 больныхъ считать за 10, 11 за 20, 21 за 30 больныхъ и т. д. Причемъ соблюдать слѣдующія правила: если какого либо лекарства будетъ слѣдовать къ отпуску при фунтахъ и унціяхъ еще драхмы и граны, то драхмы и граны отсѣкать, а требовать только фунты и унціи; если же при унціяхъ и драхмахъ будутъ причитаться къ отпуску граны, то сіи послѣдніе также отсѣкать, а требовать только унціи и драхмы. Годичныя требованія врачебныхъ средствъ и припасовъ дѣлать заблаговременно для удобнѣйшей доставки оныхъ зимнимъ путемъ.—5) Аптечные припасы, положенные каталогомъ, раздѣляются на срочные и безсрочные; къ срочнымъ относятся всѣ вещи, отпускаемыя въ госпитали по положенію на одинъ годъ, какъ то: стклянки, банки и т. п., къ безсрочнымъ же принадлежатъ всѣ металлическія вещи. На мѣсто пришедшихъ отъ долговременнаго употребленія въ негодность безсрочныхъ аптечныхъ металлическихъ вещей, требуются новыя вещи съ прочими медицинскими средствами въ установленные по каталогамъ сроки. При требованіи новыхъ вещей, негодныя вещи свидѣтельствуются въ Госпитальномъ Медицинскомъ

(*) Справочныя цѣны будутъ ежегодно объявляемы Управленіемъ или въ циркулярахъ его, или въ военно-медицинскомъ журналѣ.

Комитетѣ. Составленный такимъ образомъ о негодности ихъ актъ, вмѣстѣ съ каталогомъ, препровождать въ Военно-Медицинское Окружное Управленіе, для надлежащаго съ его стороны распоряженія. За потерянныя вещи взыскиваются деньги съ того, въ чьемъ смотрѣніи онѣ находились. По присылкѣ изъ аптечныхъ магазиновъ новыхъ вещей на мѣсто пришедшихъ въ негодность, Военно-Медицинское Окружное Управленіе дѣлаетъ распоряженіе о продажѣ негодныхъ вещей въ томъ мѣстѣ, гдѣ, по усмотрѣнію его, окажется удобнымъ.—6) Изъ аптечныхъ магазиновъ или запасныхъ аптекъ требуются врачебныя средства только положенныя въ семъ каталогѣ.—7) Въ случаѣ умноженія въ госпиталѣ какихъ либо однородныхъ болѣзней и когда прежде истеченія годичнаго срока окажется недостатокъ въ нѣкоторыхъ врачебныхъ средствахъ, потребныхъ для пользованія тѣхъ болѣзней, Главному Доктору дозволяется заблаговременно требовать таковыя въ добавокъ посредствомъ дополнительныхъ (дефектныхъ) каталоговъ; причемъ ему вмѣняется въ обязанность, каждый разъ, о таковыхъ дефектныхъ требованіяхъ доносить, чрезъ Военно-Медицинское Окружное Управленіе, Главному Военно-Медицинскому Управленію, съ подробнымъ объясненіемъ причинъ, по коимъ оказался преждевременный недостатокъ въ лекарствахъ и было нужно пополнить оный дополнительнымъ отпускомъ.—8) Дозволяется Главному Доктору испрашивать, чрезъ Военно-Медицинское Окружное Управленіе, разрѣшенія Главнаго Военно-Медицинскаго Управленія объ отпускѣ и такихъ средствъ и врачебныхъ пособій, которыя не полагаются въ каталогѣ, но необходимы для излеченія болѣзней, если только полезное дѣйствіе этихъ лекарствъ, въ данныхъ случаяхъ, подтверждено опытомъ. Отпускъ такихъ лекарствъ производится не иначе, какъ съ разрѣшенія Главнаго Военно-Медицинскаго Управленія.—9) Для всякаго военно-служащаго, отлученнаго отъ своей команды, и для всѣхъ чиновниковъ военнаго вѣдомства, равно для женъ и дѣтей ихъ, отпускаются лекарства по рецептамъ безденежно, изъ всѣхъ рецептурныхъ казенныхъ аптекъ, подвѣдомственныхъ Главному Военно-Медицинскому Управленію, лишь бы рецептъ былъ написанъ врачемъ сообразно каталогамъ. Въ мѣстахъ же, гдѣ не имѣется рецептурной казенной аптеки, обязаны госпитальныя аптеки отпускать лекарства вышеупомянутымъ чиновникамъ и ихъ семействамъ безденежно; въ такомъ случаѣ рецептъ долженъ быть утвержденъ подписью Главнаго Доктора госпиталя.—10) Главнымъ Докторамъ и старшимъ Фармацевтическимъ чиновникамъ вмѣняется въ обязанность пещись о сборѣ, въ окрестностяхъ госпиталя, дикорастущихъ цѣлительныхъ растеній, и такія расходуются въ госпиталѣ вмѣсто казенныхъ, которыя уже и не требуются изъ аптечныхъ магазиновъ и запасныхъ аптекъ, и этотъ трудъ вмѣняется имъ въ заслугу.—11) Медикаменты, означенные знакомъ *, суть сильно дѣйствующіе, а потому на храненіе и отпускъ ихъ должно быть обращаемо особенное вниманіе.—12) Для госпиталей Кавказскаго военнаго округа количество хинина полагается въ слѣдующемъ размѣрѣ на 100 человѣкъ больныхъ въ годъ: въ мѣстностяхъ сильно-лихорадочныхъ 6 lb, средне-лихорадочныхъ 3 lb и мало-лихорадочныхъ 1 lb. Окружному Военно-Медицинскому Инспектору вмѣняется въ обязанность представлять въ Главное Военно-Медицинское Управленіе заблаговременно, до утвержденія требовательныхъ каталоговъ, списки таковыхъ мѣстностей, для разсмотрѣнія и утвержденія Военно-Медицинскимъ Ученымъ Комитетомъ.

47704

Приложеніе 10.

Къ ст. 67.

Каталогъ медикаментамъ и аптечнымъ припасамъ для временно-учреждаемыхъ госпиталей, въ мирное время, въ годовой пропорціи на 100 человѣкъ больныхъ.

Высочайше утвержденъ 6 Іюля 1868 года.

	Названія употребительныя.	Названія по Русской военной фармакопеѣ.	Количество.			Имѣющійся налицо остатокъ.			Къ имѣющемуся остатку потребно на		
			℔	℥	dr.	℔	℥	dr.	℔	℥	dr.
	Acidi acetici, p. s. 1,040		1	6	—						
	— benzoici subl.		—	1	—						
*	— carbolici cryst		1	—	—						
	— citrici cryst		1	—	—						
*	— muriatici, p. s. 1,120	Acidi hydrochlorati puri	5	—	—						
*	— nitrici puri, p. s. 1,200		3	—	—						
*	— phosphorici glacial.		—	2	—						
*	— sulfurici crudi, p. s. 1,84		8	—	—						
*	— — puri, p. s. 1,84		1	—	—						
	— tannici		—	1	4						
	— tartarici crystal		1	—	—						
	Aetheris sulfurici, p. s. 0,725	Aetheris	2	—	—						
	Agarici chirurgorum	Fungi igniarii praepar	—	3	—						
	Aloës		—	3	—						

47704

Названія употребительныя.	Названія по Русской военной фармакопеѣ.	Количество.			Имѣющійся налицо остатокъ.			Къ имѣющемуся остатку потребно на		
		℔	℥	dr.	℔	℥	dr.	℔	℥	dr.
Aluminis crudi	Aluminis crystal	10	—	—						
Ammonii carbonici		—	6	—						
Ammoniae liquidae p. s. 0,96	Ammonii caustici soluti	20	—	—						
Ammonii muriatici depur	— chlorati depur	10	—	—						
Antimonii crudi	Stibii sulfurati nigri	2	—	—						
* Aquae amygdalar. amar.		3	—	—						
* Argenti nitrici fusi		—	6	—						
* Arsenici albi	Acidi arsenicosi	—	—	1						
* Atropini sulfurici		—	—	½						
Balsami copaivae		2	—	—						
Biboratis sodae	Natri biborici	1	—	—						
Calcariæ chloratae	Calcariae hypochlorosae	4	—	—						
* Calomelis ppt	Hydrarg. chlor. mitis laevig	1	4	—						
Camphorae		6	—	—						
* Cantaridum		6	—	—						
Cardamomi minoris	Fruct. cardamom. minor	—	2	—						
Caryophyllorum aromat		—	1	—						
* Cerussae albae	Plumbi carbonici bas	—	6	—						
Chinini sulfurici (*)		—	8	—						
* Chloroformi, p. s. 1,490		—	6	—						
* Cinnabaris ppt.	Hydrarg. sulfurati rubri	—	1	—						
Colophonii		9	—	—						
Corticis cascarillae		1	—	—						
— chinae fusci		8	—	—						
— cassiae cinnamom		—	6	—						
— citri	Cort. fructus citri	—	4	—						
— frangulae		5	—	—						
— mezerei		—	4	—						
— quercus		15	—	—						
Cremoris tartari	Kali bitartarici cryst	20	—	—						
Croci		—	1	—						
Cupri acetici cryst.		—	3	—						
— sulfurici dep.		—	6	—						
Empl. Plumb. resinos vel adhaes		20	—	—						
* Extracti Aconiti		—	2	—						
* — Belladonnae		—	1	—						
* — Conii maculati		—	4	—						
— Cinae aetherei		—	1	—						
— Filicis maris aetherei		—	—	4						
— Gentianae		—	6	—						
* — Hyosciami		—	6	—						
— Liquiritiae sicci	Extr. glycyrrhizae crudi	10	—	—						
* — Nucum vomicar	— seminis strychni	—	—	4						
— Ratanhiae		—	2	—						
— Taraxaci		4	—	—						
Ferri carbonici saccharati		—	9	—						
— pulverati		—	6	—						
— sulfurici depur	Ferri stlfurici oxyd. puri	—	8	—						
Florum arnicae		6	—	—						
— chamomillae		20	—	—						
— sambuci		10	—	—						
Foliorum absinthii	Herbae absinthii	10	—	—						
* — belladonnae		—	3	—						
— conni maculati	Herbae conii maculati	3	—	—						
* — digitalis		3	—	—						
* — hyosciami		2	—	—						
— meliloti	Herbae meliloti	2	—	—						
— menthae pip		16	—	—						
* — sabinae	Summitatis sabinae	—	8	—						
— salviae		20	—	—						
— sennae Alexandr		5	—	—						

(*) Количество chinini sulfurici для госпиталей Кавказскаго военнаго округа опредѣлено 12-мъ примѣчаніемъ къ сему каталогу.

47704

Названія употребительныя.	Названія по Русской военной фармакопеѣ.	Количество. ℔	℥	dr.	Имѣющійся налицо остатокъ. ℔	℥	dr.	Къ имѣющемуся остатку потребно на ℔	℥	dr.
Foliorum trifolii fibrini		10	—	—						
— violae tricoloris	Herbae violae tricoloris	5	—	—						
— uvae ursi		—	6	—						
Fructus aurantiorum imatur		—	6	—						
— capsici annui		2	—	—						
Gallarum quercinarum	Gallarum	1	—	—						
Glycerini, pond. s. 1,230		—	6	—						
Gummi arabici		20	—	—						
Gummi res. ammon. dep		1	—	—						
— assae foetidae		—	4	—						
— galbani depur		1	—	—						
— guajaci	Resinae guajaci	—	6	—						
— myrrhae		3	—	—						
Herbae lobeliae inflatae		—	6	—						
* Hydrargyri depurati		6	—	—						
— muriatici corros	Hydrargiri chlorati corros	—	6	—						
— oxydati rubri ppt		—	6	—						
* Jodi puri		1	—	—						
Kali carbonici depurat.		15	—	—						
* — caustici fusi		—	2	—						
— chlorici		—	6	—						
— hydrojodici	Kalii jodati	4	—	—						
Kali nitrici depur		15	—	—						
— hypermanganici		—	—	4						
— sulfurici		2	—	—						
* Kreosoti		—	1	—						
Laccae musicae		—	—	4						
Lichenis caragaheen	Caragaheen	1	—	—						
— islandici		10	—	—						
Ligni quassiae rasi		—	6	—						
Liquor ferri muriat. oxydati	Ferri sesquichlorati soluti	—	6	—						
* Lithargyri in pulv.	Plumbi oxydati	5	—	—						
Magisterii bismuthi	Bismuthi nitrici basici	—	2	—						
Magnesiae carbonicae	Magnesiae carb. basici	2	—	—						
— sulfuricae dep		15	—	—						
Mangani oxydati nativ.	Mangani bioxydati	3	—	—						
* Morphii acetici		—	—	6						
Natri bicarbonici		4	—	—						
— hypophosphorosi		—	3	—						
— nitrici depur		10	—	—						
— sulfurici depur		15	—	—						
* Nucum vomicarum	Seminis strychni	—	3	—						
Olei anisi		—	2	—						
* — crotonis tiglii		—	—	4						
— jacoris aselli		40	—	—						
— menthae piperitae		—	3	—						
— ricini		15	—	—						
— terebinthinae		15	—	—						
* Opii puri		1	—	—						
Piperis cubebarum	Fruct. cubebae	1	—	—						
Radicis althaeae		20	—	—						
— arnicae	Rhizomatis arnicae	2	—	—						
— calami	— calami	10	—	—						
— columbo		1	—	—						
— curcum. in pulv.	Rhizomatis curcumae	—	3	—						
— filicis maris	— filicis maris	—	6	—						
— gentianae rubrae		1	—	—						
— jalapae	Tuberum jalapae	2	—	—						
— ipecacuanhae		3	—	—						
— liquiritiae	Radicis glycyrrhizae	10	—	—						
— rhei		4	—	—						
— sarsaparillae		15	—	—						
— salep. in pulv.	Tuberum saleb.	6	—	—						
* — scillae	Bulbi scillae	1	—	—						

*

47704

Названія употребительныя.	Названія по Русской военной фармакопеѣ.	Количество. ℔	℥	dr.	Имѣющійся налицо остатокъ. ℔	℥	dr.	Къ имѣющемуся остатку потребно на ℔	℥	dr.
Radicis senegae		2	—	—						
— valerianae	Rhizomatis valerian	2	—	—						
— zingiberis	— zingeberis	2	—	—						
Resinae dammaris		2	—	—						
— pini		1	—	—						
* Sacchari saturni dep.	Plumbi acetici	4	—	—						
Saponis oleacei	Saponis Hispanicis albi	1	—	—						
* Secalis cornuti		—	5	—						
Seminis anisi	Fructus anisi vulgaris	1	—	—						
— cari carvi	— carvi	—	6	—						
* — colchici		—	6	—						
— cinae	Florum cinae	—	4	—						
— foeniculi	Fruct. foeniculi	1	—	—						
— lycopodii	Lycopodii	1	—	—						
Specierum antiscorbut		7	—	—						
— aromaticarum	(*)	20	—	—						
— guajaci comp.		40	—	—						
— pectoralium	Spec. althaeae comp.	40	—	—						
Spongiae marinae		1	6	—						
* Strychnini		—	—	1/3						
Styracis liquidae		—	6	—						
* Sulfuris aurati antimonii	Stibii sulfurati aurant	—	3	—						
— depurati		10	—	—						
Summitatum millefolii	Flor. millefolii cum fol.	3	—	—						
* Tartari stibiati	Stibio-Kali tartarici	1	—	—						
Terebinthinae communis	Terebinthinae	8	—	—						
Terebintinae venatae	Terebintinae laricinae	1	—	—						
* Veratrini		—	—	4						
* Zinci muriatici	Zinci chlorati	—	6	—						
— oxydati		—	1	—						
* — sulfurici depur		1	—	—						

	Классы госпиталей: I. на 200 больныхъ.	II. на 400 больныхъ.	III. на 650 больныхъ.	IV. на 1.100 больныхъ.	Имѣющійся налицо остатокъ.	Къ имѣющемуся остатку потребно на
Припасы срочные:						
Бандажей кильныхъ:	ш	т у	к	ъ.		
на обѣ стороны	3	6	9	15		
односторонніхъ	6	12	18	30		
Банокъ стеклянныхъ:						
отъ 1 до 4 драхмъ	20	40	65	110		
въ 1 ℥	20	40	65	110		

(*) Вмѣсто этихъ сборовъ, если Госпитальный Комитетъ признаетъ нужнымъ, отпускается соотвѣтствующее количество вещей, въ составъ ихъ входящихъ.

47704

	Классы госпиталей: I. на 200 больныхъ.	II. на 400 больныхъ.	III. на 650 больныхъ.	IV. на 1.100 больныхъ.	Имѣющійся наличо остатокъ.	Къ имѣющемуся остатку потребно на
въ 2 ʒ	33	66	110	185		
— 3 и 4 ʒ	33	66	110	185		
— 6 ʒ	29	58	95	160		
— 1 ℔	13	20	40	75		
— 2 —	3	5	8	11		
— 3 —	3	5	8	11		
— 4 —	6	10	16	22		
— 6 —	6	10	16	22		
Банокъ стеклянныхъ:						
въ 10 ℔	6	10	16	22		
— 16 —	1	2	4	8		
— 24 —	1	2	4	8		
— 30 —	1	2	4	4		
— 40 —	1	2	3	4		
Бумаги цѣдильной	10 дест.	20 дест.	34 дест.	60 дест.		
	ш	т у	к	ъ.		
Бутылей въ 6 ℔	3	5	8	15		
— — 12 —	3	5	8	15		
— — 16 —	3	5	8	15		
— — 24 —	3	5	8	15		
— — 30 —	3	5	8	15		
— — 40 —	3	5	8	15		
Воронокъ бѣлаго стекла	4	6	6	8		
Кистей изъ щетины, толщиною въ пальцъ	2	3	3	4		
Корки пробочнаго дерева	½ ℔	1 ℔	1 ℔	1½ ℔		
	ш	т у	к	ъ.		
Ложекъ роговыхъ	3	5	8	15		
Мензуръ бѣлаго стекла отъ 1 до 2 ʒ.	4	6	8	10		
Питокъ сѣрыхъ и бѣлыхъ для обвязки	20℔	40 ℔	60 ℔	100 ℔		
Пробокъ:						
	ш	т у	к	ъ.		
бутылочныхъ	600	1.200	1.800	3.000		
бутыльныхъ	20	40	50	70		
полубутылочныхъ	1.500	3.000	4.500	7.500		
рецептурныхъ	7.500	15.000	20.000	30.000		
Рѣшетъ лычныхъ	4	5	6	8		
— проволочныхъ	1	1	1	1		
Ситъ барабанныхъ:						
волосяныхъ	3	4	5	6		
шелковыхъ	2	3	4	5		
Русскихъ	5	6	8	10		
Сифоновъ инъекціонныхъ стеклянныхъ:						
въ 4 dr.	8	12	16	20		
— 2 ʒ	4	6	8	10		
Совковъ деревянныхъ	2	3	4	5		
Стакановъ толстаго стекла, съ раздѣленіемъ на ½ и 1 ʒ	10	20	35	55		

47704

	Классы госпиталей:					
	I. на 200 больныхъ.	II. на 400 больныхъ.	III. на 650 больныхъ.	IV. на 1.100 больныхъ.	Имѣющійся налицо остатокъ.	Къ имѣющемуся остатку потребно на
Стклянокъ:						
въ 2 драхмы	100	180	260	340		
въ 4 драхмы	150	300	440	660		
— 1 ℥	150	300	440	660		
— 2 —	150	300	440	660		
— 4 —	400	800	1.200	2.000		
— 6 —	450	900	1.350	2.250		
— 1 ℔	350	700	1.050	1.750		
— 2 —	100	200	300	500		
— 4 —	150	300	450	750		
Стопокъ глиняныхъ, бѣлыхъ, муравленыхъ:						
въ ½ ℥	16	32	48	80		
— 1 —	16	32	48	80		
— 2 —	16	32	48	80		
— 3 —	12	24	36	60		
— 4 —	12	24	36	60		
— 6 —	10	20	30	50		
— 1 ℔	20	40	60	100		
—1½—	10	20	30	50		
— 2 —	10	20	30	50		
Ступокъ фарфоровыхъ, съ двумя пестиками, въ діаметрѣ верхней части краевъ:						
№ 1 отъ 10 до 12 дюйм.	1	1	1	1		
№ 2 — 7 — 8 —	—	1	1	1		
№ 3 въ 6 дюйм.	1	1	1	1		
№ 4 — 5 —	1	1	1	2		
№ 5 отъ 3 до 4 дюйм.	1	1	2	2		
№ 6 въ 3 дюйм.	1	2	3	3		
Ступокъ бѣлаго стекла, матовыхъ, съ пестиками, отъ 5 до 6 дюйм. въ діаметрѣ.	—	—	1	1		
— 4 — 5 — — —	—	1	1	1		
въ 4 дюйм.	1	1	1	1		
— 3 —	1	1	1	2		
Трубокъ костяныхъ къ клистирнымъ спринцамъ	2	2	3	3		
Шелку крученаго	5 dr.	1 ℥ 2 dr.	2 ℥	2½ ℥		
Щетокъ для чистки ситъ	1	1	2	2		
Припасы безсрочные:						
Вѣсковъ роговыхъ:						
въ 1 gr.	4	5	6	8		
отъ 1 dr. до 1 ℥	2	2	3	4		
Вѣсковъ мѣдныхъ:						
въ 3 ℥	2	2	3	4		
— 1 ℔	2	2	3	4		
Вѣсовъ мѣдныхъ въ 10 ℔	1	1	1	1		
Вѣсовъ мѣдныхъ тарирныхъ со станкомъ въ 2 ℔	1	1	2	2		
Воронокъ жестяныхъ среднихъ	1	1	2	2		

47704

	Классы госпиталей:					
	I. на 200 больныхъ.	II. на 400 больныхъ.	III. на 650 больныхъ.	IV. на 1.100 больныхъ.	Имѣющійся наличо остатокъ.	Къ имѣющемуся остатку потребно на
Иготей желѣзныхъ, полированныхъ, съ пестиками:						
эмульсіонныхъ	2	2	2	2		
пилюльныхъ	2	2	3	3		
Капсюлей роговыхъ для порошковъ	12	24	36	48		
Ливеровъ жестяныхъ	1	1	1	1		
Ложекъ бѣлой жести для снятія пѣны	1	1	1	1		
Машинъ для намазыванія пластырей	1	1	1	1		
Машинъ пилюльныхъ желѣзныхъ	1	1	2	2		
Машинъ пилюльныхъ съ деревянными бороздками	1	1	1	1		
Мензуръ оловянныхъ:						
въ 3 ʒ	1	1	2	2		
— 6 —	1	1	2	2		
— 1 ℔	2	2	2	2		
— 2 —	2	2	2	2		
— 4 —	2	2	3	3		
— 6 —	2	2	3	3		
Ножницъ стальныхъ	8	12	16	18		
Ножей или рѣзаковъ съ ящикомъ	1	1	1	2		
Разновѣсу мѣднаго въ ящикѣ отъ 1 gr. до 1 ℔	1	1	2	2		
Разновѣсу мѣднаго въ коробочкѣ	2	4	4	5		
Сифоновъ оловянныхъ клистирныхъ	5	6	8	11		
Сифоновъ оловянныхъ съ длинными каналами	5	8	9	10		
Сифоновъ оловянныхъ безъ оныхъ	10	16	18	20		
Спиртовыхъ лампъ Берцеліуса со стативомъ и прибором	1	1	1	1		
Спиртометровъ Траллеса	1	1	1	1		
Ступокъ чугунныхъ большихъ	1	1	1	2		
Шпателей желѣзныхъ:						
Рецептурныхъ	6	8	10	14		
— — для мазей	2	4	4	5		

Примѣчанія: 1) При каталогахъ, по коимъ требуются врачебныя средства и аптекарскіе припасы изъ аптечныхъ магазиновъ и запасныхъ аптекъ, подвѣдомственныхъ Главному Военно-Медицинскому Управленію, Главный Докторъ обязанъ представлять письменныя свидѣтельства изъ Госпитальнаго Комитета о среднемъ числѣ больныхъ, бывшихъ въ теченіе года въ госпиталѣ.—2) Врачебныя средства и аптекарскіе припасы, въ семъ каталогѣ означенные, отпускаются изъ ближайшихъ аптечныхъ магазиновъ или запасныхъ аптекъ.—3) Когда госпиталь учрежденъ вновь, то врачебныя средства и аптекарскіе припасы требуются, на первый разъ, въ полномъ количествѣ, какое положено каталогомъ по классу того госпиталя. Въ послѣдствіи же должно требовать, для годовой потребности, уже только то количество врачебныхъ средствъ и припасовъ, какое, сообразно дѣйствительной надобности, будетъ нужно въ добавокъ къ наличному остатку ихъ отъ прошедшаго года. Значащіяся въ каталогахъ количества врачебныхъ средствъ и припасовъ считаются примѣрными; но какъ расходовать ихъ должно не по среднему числу больныхъ, а по дѣйствительной ихъ надобности, то, при состав-

47704 ленія требованій, все положенное по каталогамъ количество предметовъ, исключая вещей безсрочныхъ, переводится на деньги (*), для узнанія, на какую сумму каталогомъ разрѣшено требовать ихъ для извѣстнаго числа больныхъ; послѣ того, сообразно этому числу больныхъ и соотвѣтственно стоимости опредѣленныхъ для нихъ каталогомъ врачебныхъ средствъ, составляется требованіе каждаго, значащагося въ каталогѣ, предмета, въ томъ количествѣ, въ какомъ, по усмотрѣнію Госпитальнаго Комитета, признано будетъ нужнымъ, по числу больныхъ, въ госпиталѣ дѣйствительно находящихся, а не по среднему числу ихъ; причемъ одно средство дозволяется при требованіи замѣнять другимъ, но только значащимся въ каталогѣ.—4) При ежегодныхъ требованіяхъ, для избѣжанія затруднительнаго исчисленія и мелкой дробности врачебныхъ средствъ, должны быть употребляемы круглыя числа десятками 10, 20, 30 и т. д.; слѣдовательно 1, 2, 3 больныхъ считать за 10, 11 за 20, 21 за 30 больныхъ и т. д. Причемъ соблюдать слѣдующія правила: если какого либо лекарства будетъ слѣдовать къ отпуску при фунтахъ и унціяхъ еще драхмы и грапы, то драхмы и граны отсѣкать, а требовать только фунты и унціи; если же при унціяхъ и драхмахъ будутъ причитаться къ отпуску граны, то сіи послѣдніе также отсѣкать, а требовать только унціи и драхмы. Годичныя требованія врачебныхъ средствъ и припасовъ дѣлать заблаговременно, для удобнѣйшей доставки оныхъ зимнимъ путемъ.—5) Аптечные припасы, положенные каталогомъ, раздѣляются на срочные и безсрочные; къ срочнымъ относятся всѣ вещи, отпускаемыя въ госпитали по положенію на одинъ годъ, какъ-то: стклянки, банки и т. п., къ безсрочнымъ же принадлежатъ всѣ металлическія вещи. На мѣсто пришедшихъ, отъ долговременнаго употребленія, въ негодность безсрочныхъ аптечныхъ металлическихъ вещей требуются новыя вещи съ прочими медицинскими средствами, въ установленные по каталогамъ сроки. При требованіи новыхъ вещей, негодныя вещи свидѣтельствуются въ Госпитальномъ Медицинскомъ Комитетѣ. Составленный такимъ образомъ о негодности ихъ актъ, вмѣстѣ съ каталогомъ, препровождать въ Военно-Медицинское Окружное Управленіе, для надлежащаго съ его стороны распоряженія. За потерянныя вещи взыскиваются деньги съ того, въ чьемъ смотрѣніи онѣ находились. По присылкѣ изъ аптечныхъ магазиновъ новыхъ вещей на мѣсто пришедшихъ въ негодность, Военно-Медицинское Окружное Управленіе дѣлаетъ распоряженіе о продажѣ негодныхъ вещей въ томъ мѣстѣ, гдѣ, по усмотрѣнію его, окажется удобнымъ.—6) Изъ аптечныхъ магазиновъ или запасныхъ аптекъ требуются врачебныя средства только положенныя въ семъ каталогѣ.—7) Въ случаѣ умноженія въ госпиталѣ какихъ либо однородныхъ болѣзней и когда прежде истеченія годичнаго срока окажется недостатокъ въ нѣкоторыхъ врачебныхъ средствахъ, потребныхъ для пользованія тѣхъ болѣзней, Главному Доктору дозволяется заблаговременно требовать таковыя въ добавокъ посредствомъ дополнительныхъ (дефектныхъ) каталоговъ; причемъ ему вмѣняется въ обязанность, каждый разъ, о таковыхъ дефектныхъ требованіяхъ доносить, чрезъ Военно-Медицинское Окружное Управленіе, Главному Военно-Медицинскому Управленію, съ подробнымъ объясненіемъ причинъ, по коимъ оказался преждевременный недостатокъ въ лекарствахъ и было нужно пополнить оный дополнительнымъ отпускомъ.—8) Дозволяется Главному Доктору испрашивать, чрезъ Военно-Медицинское Окружное Управленіе, разрѣшенія Главнаго Военно-Медицинскаго Управленія объ отпускѣ и такихъ средствъ и врачебныхъ пособій, которыя не полагаются въ каталогѣ, но необходимы для излеченія болѣзней, если только полезное дѣйствіе этихъ лекарствъ, въ данныхъ случаяхъ, подтверждено опытомъ. Отпускъ такихъ лекарствъ производится не иначе, какъ съ разрѣшенія Главнаго Военно-Медицинскаго Управленія.—9) Для всякаго военно-служащаго, отлученнаго отъ своей команды, и для всѣхъ чиновниковъ военнаго вѣдомства, равно для женъ и дѣтей ихъ, отпускаются лекарства по рецептамъ безденежно, изъ всѣхъ рецептурныхъ казенныхъ аптекъ, подвѣдомственныхъ Главному Военно-Медицинскому Управленію, лишь бы рецептъ былъ написанъ врачемъ сообразно каталогамъ. Въ мѣстахъ же, гдѣ не имѣется рецептурной казенной аптеки, обязаны госпитальныя аптеки отпускать лекарства вышеупомянутымъ чиновникамъ и ихъ семействамъ безденежно; въ такомъ случаѣ рецептъ долженъ быть утвержденъ подписью Главнаго Доктора госпиталя.—10) Главнымъ Докторамъ и старшимъ фармацевтическимъ чиновникамъ вмѣняется въ обязанность пещись о сборѣ, въ окрестностяхъ госпиталя, дикорастущихъ цѣлительныхъ растеній, и такія расходуются въ госпиталѣ вмѣсто казенныхъ, которыя уже и не требуются изъ аптечныхъ магазиновъ и запасныхъ аптекъ, и этотъ трудъ вмѣняется имъ въ заслугу.—11) Медикаменты, означенные знакомъ *, суть сильно дѣйствующіе, а потому на храненіе и отпускъ ихъ должно быть обращаемо особенное вниманіе.—12) Для госпиталей Кавказскаго военнаго округа количество хинина полагается въ слѣдующемъ размѣрѣ на 100 человѣкъ больныхъ въ годъ: въ мѣстностяхъ сильно-лихорадочныхъ 6 ℔, средне-лихорадочныхъ 3 ℔ и мало-лихорадочныхъ 1 ℔. Окружному Военно-Медицинскому Инспектору вмѣняется въ обязанность представлять въ Главное Военно-Медицинское Управленіе заблаговременно, до утвержденія требовательныхъ каталоговъ, списки таковыхъ мѣстностей, для разсмотрѣнія и утвержденія Военно-Медицинскимъ Ученымъ Комитетомъ.

(*) Справочныя цѣны будутъ ежегодно объявляемы Управленіемъ или въ циркулярахъ его, или въ военно-медицинскомъ журналѣ.

47704

Приложеніе 11.

Къ ст. 67.

Каталогъ медикаментамъ и аптечнымъ припасамъ для пѣхотныхъ полковъ въ составѣ 3.000 человѣкъ, въ полугодовой пропорціи.

Высочайше утверждено 6 Іюля 1868 года.

Названія употребительныя.	Названія по Русской военной фармакопеѣ.	Количество.			Имѣющійся налицо остатокъ.			Къ имѣющемуся остатку потребно на		
		℔	℥	dr.	℔	℥	dr.	℔	℥	dr.
Acidi acetici, p. s. 1,040		1	6	—						
* — carbolici crystal		1	—	—						
* — muriatici, p. s. 1,120	Acidi hydrochlorati puri	3	—	—						
* — nitrici puri, p. s. 1,200		—	9	—						
* — sulfurici crudi, p. s. 1,84		1	—	—						
* — sulfurici puri, p. s. 1,84		—	6	—						
— tannici		—	2	2						
— tartarici crystal		1	6	—						
Agarici chirurgorum	Fungi igniarii praeparati	—	3	—						
Aloës		—	1	4						
Aluminis crudi	Aluminis crystal	4	—	—						
Ammoniae liquidae, p. s. 0,96	Ammonii caustici soluti	12	—	—						
Ammonii muriatici depur. in pulv.	— chlorati in pulv.	9	—	—						
* Argenti nitrici fusi		—	6	—						
* Arsenici albi	Acidi arsenicosi	—	—	1½						
* Atropini sulfurici		—	—	1						
Balsami copaivae		1	—	—						
Calcariæ chloratæ	Calcariae hypochlorosae	3	—	—						
— ustae	— causticae	3	—	—						
* Calomelis ppt.	Hydrarg. chlor. mitislaevig.	1	—	—						
Camphorae		3	—	—						
* Cantharidum in pulv.		—	6	—						
Ceræ flavae		18	—	—						
Chinini sulfurici (*)		—	9	—						
* Chloroformi, p. s. 1,490		—	9	—						
Cremoris tartari in pulv.	Kali bitartarici albi in pulv.	3	—	—						
* Cupri sulfurici depur.		—	6	—						
Empl. lyttæ vesicatorii	Empl. cantharidum ordinar	3	—	—						
— plumbi resinosi vel adhaes		12	—	—						
* Extract. Aconiti		—	3	—						
* — Belladonnæ		—	1	4						
— Cinæ aetherei		—	—	6						
— Filicis maris aether		—	—	6						
* — Hyosciami		—	3	—						
* — nuc. vomicarum	Extr. seminis strychni	—	1	4						
Ferri carbonici saccharati		1	—	—						
— sulfurici depurati	Ferri sulfurici oxydat. puri	—	6	—						
— — oxydati soluti		—	3	—						
Florum arnicae		3	—	—						
— chamomillae		4	6	—						
* Foliorum digitalis		—	6	—						
— Menthae piperitae		4	6	—						
— sennae Alexandr.		1	6	—						
Glycerini, p. s. 1,230		—	9	—						
Gummi arabici in pulv.		3	—	—						
— Myrrhae in pulv.		1	6	—						
* Hydrargyri muriatici corrosivi	Hydrarg. chlorati corros.	—	3	—						
— oxydati rubri ppt.		—	3	—						

(*) Количество chinini sulfurici для войскъ Кавказскаго военнаго округа опредѣлено 12 примѣчаніемъ къ сему каталогу.

47704

Названія употребительныя.	Названія по Русской военной фармакопеѣ.	Количество.			Имѣющійся налицо остатокъ.			Къ имѣющемуся остатку потребно на		
		℔	℥	dr.	℔	℥	dr.	℔	℥	dr.
* Jodi puri		—	3	—						
Kali carbonici depur		1	6	—						
* — caustici fusi		—	3	—						
— chlorici		—	9	—						
— hypermanganici		—	—	3						
— hydrojodici	Kali jodat	1	6	—						
— nitrici depurat. in pulv.		4	6	—						
* Kreosoti		—	1	1						
Liquor. anodini Hoffm.	Spiritus aetherei	1	6	—						
— ferri muriatici oxydati, p. s. 1,370	Ferri sesquichlorati soluti.	3	—	—						
* Lithargyri in pulv.	Plumbi oxydati	2	—	—						
Magisterii Bismuthi	Bismuthi nitrici basici	—	3	—						
Magnesiae carbonicae.	Magnes. carbonic. basici	—	6	—						
— ustae		—	1	4						
* Morphii acetici		—	—	6						
—Natri bicarbonici in pulv.		3	6	—						
— — hypophosphorosi		—	3	—						
— — sulfurici depurati		6	—	—						
Olei anisi		—	—	6						
* — crotonis tiglii		—	—	6						
Menthae piperit		—	3	—						
Ricini		6	—	—						
Terebinthinae		1	—	—						
* Opii puri in pulv.		—	4	4						
Radicis Althaeae concis		6	—	—						
— Calami concis	Rhizomatis Calami concis	1	—	—						
— jalapae in pulv.	Tuberum jalapae in pulv.	—	6	—						
* — ipecacuanhae in pulv.		3	—	—						
— Rhei in pulv.		3	—	—						
— Salep. in pulv.	Tuberum salep.	6	—	—						
— senegae		1	6	—						
* Sacchari saturni depur	Plumbi acetici	6	—	—						
* Secalis cornuti		—	6	—						
Seminis Sinapis nigr. cont.		12	—	—						
Spiritus vini rectit. 70% Tral		15	—	—						
Specierum pectoralium	Spes. Althaeae compos.	9	—	—						
Spongiae marinae		—	9	—						
Styracis liquidae		—	9	—						
* Sulfur. aurant. antimon.	Stibii sulfurat. aurant.	—	3	—						
— depurati		3	—	—						
* Tartari stibiati	Stibio-kali tartarici	1	—	—						
Terebinthinae venetae	Terebithinae laricinae	1	6	—						
* Tincturae opii crocatae		—	6	—						
Unguenti Hydrarg. fortioris.		6	—	—						
Zinci oxydati		—	1	4						
* — Sulfurici depur		—	3	—						

	Количество.
Припасы срочные:	
Бандажей кильныхъ на обѣ стороны	3 шт.
— — односторонніхъ	6 —
Банокъ стеклянныхъ въ 1 ℥	9 —
— — — 2 —	9 —

47704

	Количество.
Банокъ стеклянныхъ въ 3 и 4 ʒ	18 шт.
— — — 6 ʒ	18 —
Бумаги восчаной	1½ дес.
— цѣдильной	1½ —
Воронокъ бѣлаго стекла	2 шт.
Мензуръ бѣлаго стекла отъ 1 до 2 ʒ	2 —
Пробокъ бутылочныхъ	60 —
— полубутылочныхъ	300 —
— рецептурныхъ	1.200 —
Стклянокъ въ 2 dr.	90 —
— — 4 —	15 —
— — 1 ʒ	15 —
— — 2 —	15 —
— — 4 —	15 —
— — 6 —	20 —
— — 8 —	25 —
— — 1 ℔	15 —
Стклянокъ чернаго стекла въ 2 драхм.	15 —
— — — — ½ ʒ	6 —
— — — — 1 —	6 —
— — — — 2 —	6 —
— — — — 6 —	15 —
Стклянокъ толстаго стекла съ притертыми пробками въ 6 ʒ (*)	6 —
Стопокъ глиняныхъ бѣлыхъ муравл. въ 1 ʒ	9 —
— — — — — 2 —	9 —
— — — — — 3 —	9 —
— — — — — 4 —	9 —
— — — — — 6 —	18 —
— — — — — 1 ℔	36 —
Ступокъ фарфоровыхъ, съ двумя пестиками, въ діаметрѣ верхней части краевъ:	
№ 4 до 5 дюймовъ	1 —
№ 5 отъ 3 до 4 дюймовъ	1 —
№ 6 до 3 дюймовъ	1 —
Ступокъ бѣлаго стекла, матовыхъ, съ пестиками:	
Отъ 4 до 5 дюймовъ	1 —
— — — 3 —	1 —
Шелку крученаго	1½ унц.
Припасы безсрочные:	
Вѣсковъ роговыхъ въ 1 гранъ	6 шт.
— — отъ 1 драхм. до 1 унц.	3 —
— мѣдныхъ въ 3 ʒ	3 —
Иготей желѣзныхъ, полированныхъ, съ пестиками:	
Эмульсіонныхъ	2 —
Пилюльныхъ	2 —
Ковшей желѣзныхъ большихъ	1 —
— — среднихъ	1 —
— — малыхъ	1 —
Машинъ пилюльныхъ желѣзныхъ	1 —
Ножницъ стальныхъ	4 —
Мензуръ оловянныхъ въ 6 ʒ	2 —
— — — 2 ℔	2 —

(*) Стклянки эти полагаются только для вьючной баталіонной аптеки.

47704

	Количество.
Кострюль мѣдныхъ, безъ крышекъ, съ съемными ручками	1 шт.
въ 4 ₶	1 —
— 12 —	1 —
— 30 —	3 —
Разновѣсу мѣднаго въ коробочкѣ	3 —
Сифоновъ оловянныхъ:	
Клистирныхъ	3
Инъекціонныхъ съ длинными каналами	6
Шпателей желѣзныхъ рецептурныхъ	3

Примѣчанія: 1) При каталогахъ, по коимъ требуются медикаменты и припасы изъ аптечныхъ магазиновъ и аптекъ, подвѣдомственныхъ Главному Военно-Медицинскому Управленію, медицинскіе чины обязаны представлять письменныя свидѣтельства отъ полковыхъ Командировъ о числѣ воинскихъ чиновъ съ ихъ женами и дѣтьми, налицо состоящихъ, для леченія которыхъ предметы эти нужны, а также свидѣтельство о среднемъ числѣ больныхъ, бывшихъ въ теченіе полугода; это послѣднее представляется только въ Главное Военно-Медицинское Управленіе.—2) Медикаменты и припасы, положенные въ этомъ каталогѣ, отпускаются въ добавокъ къ наличному, отъ прошедшаго полугодія, остатку, и требуются: въ Мартѣ мѣсяцѣ—на срокъ съ 1 Іюля по 1 Января и въ Сентябрѣ—на время съ 1 Января по 1 Іюля (*).—3) При увеличеніи наличнаго числа людей въ командѣ, или въ случаѣ необыкновеннаго умноженія въ лазаретѣ какихъ либо однородныхъ болѣзней, когда прежде истеченія полугодичнаго срока окажется недостатокъ въ нѣкоторыхъ медикаментахъ, потребныхъ для пользованія тѣхъ болѣзней, дозволяется старшему лекарю, съ разрѣшенія Окружнаго Военно-Медицинскаго Инспектора, требовать недостающіе медикаменты во всякое время дополнительнымъ (дефектнымъ) каталогомъ, съ объясненіемъ причинъ, по коимъ оказался преждевременный недостатокъ лекарствъ и было нужно пополнить оный дефектнымъ требованіемъ.—4) При быстромъ развитіи въ войскахъ эпидемическихъ или эндемическихъ болѣзней, какъ-то: перемежающихся лихорадокъ и др., въ особенности при отдаленности войскъ отъ аптечныхъ магазиновъ и казенныхъ аптекъ, разрѣшается, для предупрежденія недостатка въ медикаментахъ, запасный отпускъ лекарствъ, нужныхъ для леченія таковыхъ болѣзней. Эти медикаменты отпускаются въ надлежащемъ количествѣ, съ разрѣшенія Окружнаго Военно-Медицинскаго Инспектора, по требованію дивизіонныхъ докторовъ, съ тѣмъ, чтобы они, въ случаѣ особенной болѣзненности въ войскахъ, безотлагательно снабжали лазареты этими средствами, независимо отъ прочихъ установленныхъ отпусковъ лекарствъ, а въ случаѣ истощенія этихъ запасовъ пополняли оные и о расходѣ ихъ представляли особый отчетъ, вмѣстѣ съ прочими отчетами о медикаментахъ, установленнымъ порядкомъ.—5) Если въ число полнаго количества нѣкоторыя вещи изъ магазина или аптеки не будутъ отпущены, по пеимѣнію оныхъ налицо, или по какимъ либо другимъ причинамъ, или же будутъ отпущены, но худаго качества, то медицинскіе чины обязаны въ то же время донести о томъ Окружному Военно-Медицинскому Инспектору.—6) Медицинскіе чины, по полученіи въ полки и команды медикаментовъ и припасовъ, даютъ аптечнымъ магазинамъ и казеннымъ аптекамъ квитанцію.—7) Аптекарскіе припасы, положенные каталогомъ, раздѣляются на срочные и безсрочные; къ срочнымъ относятся всѣ вещи, отпускаемыя по положенію на одинъ годъ, какъ-то: стклянки, банки и т. п.; къ безсрочнымъ же принадлежатъ всѣ металлическія вещи. На мѣсто пришедшихъ, отъ долговременнаго употребленія, въ негодность безсрочныхъ металлическихъ вещей требовать новыя вещи съ прочими медицинскими средствами, въ установленные по-каталогамъ сроки. При требованіи новыхъ вещей, негодныя вещи свидѣтельствовать всѣми налицо состоящими врачами. Составленный такимъ образомъ о негодности ихъ актъ, вмѣстѣ съ каталогомъ, препровождать въ Военно-Медицинское Окружное Управленіе, для надлежащаго съ его стороны распоряженія. По присылкѣ изъ аптечныхъ магазиновъ новыхъ вещей, на мѣсто пришедшихъ въ негодность, Военно-Медицинское Окружное Управленіе дѣлаетъ распоряженіе о продажѣ негодныхъ вещей въ томъ мѣстѣ, гдѣ, по усмотрѣнію его, окажется удобнымъ.—8) За потерянныя вещи взыскиваются деньги съ того, въ чьемъ смотрѣніи опѣ находились, за исключеніемъ тѣхъ случаевъ, когда вещи утрачены во время военныхъ дѣйствій или пожара. Медицинскіе чины изъемлются отъ взысканія, по представленіи свидѣтельства отъ Военныхъ Начальниковъ о дѣйствительной потерѣ оныхъ въ сказанныхъ случаяхъ.—9) При требованіяхъ медикаментовъ и аптечныхъ припасовъ, для избѣжанія затруднительнаго ихъ исчисленія и мелкой дробности, употреблять круглыя числа десятками: 10, 20, 30, 40 и т. д., слѣдовательно 1, 2, 3, 4 челов. считать за 10, 11 за 20, 21 за 30, 31 за 40 и т. д. Причемъ соблюдать слѣдующее правило: если какого либо средства слѣдовать будетъ къ отпуску при фунтахъ и унціяхъ еще драхмы и грапы, то драхмы и граны отсѣкать, а требовать только фунты и унціи; а если при унціяхъ и драхмахъ слѣдовать будутъ къ отпуску граны, то сіи послѣдніе также отсѣкать, а требовать только унціи и драхмы.—10) Изъ числа медикаментовъ, означенныхъ въ семъ каталогѣ, въ походной аптекѣ должны быть помѣщены коренья и травы не въ истолченномъ видѣ, а трутъ

(*) Таковые сроки требованія относятся только до военнаго времени; въ мирное же время требованія дѣлаются не позже Сентября въ годовой пропорціи.

47704

(Agaricus chirurgorum) и пластыри въ жестянкахъ; прочіе же медикаменты—въ четырехугольныхъ, толстыхъ, бѣлыхъ стклянкахъ.—11) Медикаменты, означенные знакомъ *, суть сильно-дѣйствующіе, а потому на храненіе и отпускъ ихъ должно быть обращаемо особенное вниманіе.—12) Для частей войскъ Кавказскаго военнаго округа, содержащихъ лазареты, количество хинина полагается въ слѣдующемъ размѣрѣ на 1.000 человѣкъ здоровыхъ, или 100 человѣкъ больныхъ въ годъ: въ мѣстностяхъ сильно лихорадочныхъ 6 ℔, средне-лихорадочныхъ 3 ℔ и мало-лихорадочныхъ 1 ℔. Окружному Военно-Медицинскому Инспектору вмѣняется въ обязанность представлять въ Главное Военно-Медицинское Управленіе заблаговременно, до утвержденія требовательныхъ каталоговъ, списки таковыхъ мѣстностей, для разсмотрѣнія и утвержденія Военно-Медицинскимъ Ученымъ Комитетомъ.

Приложеніе 12.

Къ ст. 67.

Каталогъ медикаментамъ и припасамъ для кавалерійскихъ полковъ, артиллерійскихъ бригадъ и отдѣльныхъ баталіоновъ въ составѣ 1.000 человѣкъ, въ полугодовой пропорціи.

Высочайше утвержденъ 6 Іюля 1868 года.

Названія употребительныя.	Названія по Русской военной фармакопеѣ.	Количество.			Имѣющійся налицо остатокъ.			Къ имѣющемуся остатку потребно на		
		℔	ʒ	dr.	℔	ʒ	dr.	℔	ʒ	dr.
Acidi acetici, p. s. 1,040		—	6	—						
* — carbolici crystal		—	4	—						
* — muriatici, p. s. 1,120	Acidi hydrochlorati puri	1	—	—						
* — nitrici puri, p. s. 1,200		—	3	—						
* — sulfurici crudi, p. s. 1,84		—	4	—						
* — sulfurici puri, p. s. 1,84		—	2	—						
— tannici		—	—	6						
— tartarici crystal		—	6	—						
Agarici chirurgorum	Fungi igniarii praepar	—	1	—						
Aloës		—	—	4						
Aluminis crudi	Aluminis crystal	1	4	—						
Ammoniae liquidae, p. s. 0,96	Ammonii caustici solut.	4	—	—						
Ammonii muriatici in pulv.	— chlorati in pulv.	3	—	—						
* Argenti nitrici fusi		—	2	—						
* Arsenici albi	Acidi arsenicosi	—	—	1/2						
* Atropini sulfurici		—	—	1/3						
Balsami copaivae		—	4	—						
Calcariæ chloratæ	Calcariae hypochlorosae	1	—	—						
— ustae	— causticae	1	—	—						
* Calomelis ppt.	Hydrarg. chlor. mitis laevig	—	4	—						
Camphorae		1	—	—						
* Cantharidum in pulv.		—	2	—						
Ceræ flavae		6	—	—						
Chinini sulfurici (*)		—	3	—						
* Chloroformi, p. s. 1,490		—	3	—						
Cremoris tartari in pulv.	Kali bitartarici albi in pulv.	1	—	—						
* Cupri sulfurici dep.		—	2	—						
Empl. lyttæ vesicator	Empl. cantharid. ordinar	1	—	—						
— plumb. resinos. vel adhæs.		4	—	—						
* Extracti Aconiti.		—	1	—						
* — Belladonnae		—	—	4						
— Cinæ aether		—	—	2						
— Filicis maris aeth.		—	—	2						
* — Hyosciami		—	1	—						
* — nuc. vomicarum	Extr. seminis strychni	—	—	4						

(*) Количество chinini sulfurici для войскъ Кавказскаго военнаго округа опредѣлено 12 примѣчаніемъ къ сему каталогу.

47704

Названія употребительныя.	Названія по Русской военной фармакопеѣ.	Количество.			Имѣющійся налицо остатокъ.			Къ имѣющемуся остатку потребно на		
		℔	℥	dr.	℔	℥	dr.	℔	℥	dr.
Ferri carbonici saccharat		—	4	—						
— sulfurici depur	Ferri sulfurici oxydat. puri	—	2	—						
— — oxydat. soluti		—	1	—						
Florum arnicae		1	—	—						
— chamomillae		1	6	—						
* Foliorum digitalis		—	2	—						
— Menthae piperit		1	6	—						
— sennae Alexandr.		—	6	—						
Glycerini, p. s. 1,230		—	3	—						
Gummi arabici in pulv.		1	—	—						
— res. Myrrhae in pulv.		—	6	—						
* Hydrarg. muriatici corrosivi	Hydrarg. chlorati corros	—	1	—						
— oxydati rubri ppt.		—	1	—						
* Jodi puri		—	1	—						
Kali carbonici depur		—	6	—						
* — caustici fusi		—	1	—						
— chlorici		—	3	—						
— hypermanganici		—	—	1						
— hydrojodici	Kali jodati	—	6	—						
— nitrici in pulv.		1	6	—						
* Kreosoti		—	—	3						
Liquor. anodini Hoffm.	Spiritus aetherei	—	6	—						
— ferri muriat. oxyd., p. s. 1,370	Ferri sesquichl. soluti	1	—	—						
* Lithargyri in pulv.	Plumbi oxydati	—	8	—						
Magisterii Bismuthi	Bismuthi nitrici basici	—	1	—						
Magnesiae carbonicae	Magnes. carbonic. basici	—	2	—						
— ustae		—	—	4						
* Morphii acetici		—	—	2						
Natri bicarbonici in pulv.		1	2	—						
— hypophosphorosi		—	1	—						
— sulfurici depur		2	—	—						
Olei anisi		—	—	2						
* — crotonis tiglii		—	—	2						
— Menthae piper		—	1	—						
— Ricini		2	—	—						
— Terebinthinae		—	4	—						
* Opii puri in pulv.		—	1	4						
Radicis Althaeae conc.		2	—	—						
— Calami conc.	Rhizomatis Calami	—	4	—						
— jalapae in pulv.	Tuberum jalapae in pulv.	—	2	—						
* — ipecacuanhae in pulv.		1	—	—						
— Rhei in pulv.		1	—	—						
— Salep. in pulv.	Tuberum salep	2	—	—						
— senegae conc.		—	6	—						
* Sacchari saturni dep.	Plumbi acetici	2	—	—						
* Secalis cornuti		—	2	—						
Seminis Sinapis nigr. cont.		4	—	—						
Spiritus vini rectific. 70% Tral.		5	—	—						
Specierum pectoralium	Spec. Althaeae compos	3	—	—						
Spongiae marinae		—	3	—						
Styracis liquidae		—	3	—						
* Sulfur. aurant. antimon.	Stibii sulfurat. aurant	—	1	—						
— depurati		1	—	—						
* Tartari stibiati	Stibio-kali tartarici	—	4	—						
Terebinthinae venetae	Terebinthinae laricinae	—	6	—						
* Tincturae opii crocatae		—	2	—						
Unguenti Hydrarg. fortioris		2	—	—						
Zinci oxydati		—	—	4						
* — Sulfuri depur		—	1	—						

47704

	Количество.
Припасы срочные:	
Бандажей кильныхъ на обѣ стороны	2 шт.
— — односторонніхъ	2 —
Банокъ стеклянныхъ въ 1 ʒ	3 —
— — — 2 —	3 —
— — — 3 и 4 ʒ	6 —
— — — 6 ʒ	6 —
Бумаги восчаной	½ дес.
— цѣдильной	½ —
Воронокъ бѣлаго стекла	1 шт.
Мензуръ бѣлаго стекла отъ 1 до 2 ʒ	1 —
Пробокъ бутылочныхъ	20 —
— полубутылочныхъ	100 —
— рецептурныхъ	400 —
Стклянокъ въ 2 dr.	30 —
— — 4 —	5 —
— — 1 ʒ	5 —
— — 2 —	5 —
— — 4 —	5 —
— — 6 —	7 —
— — 8 —	8 —
— — 1 ℔	5 —
— чернаго стекла въ 2 драхм.	5 —
— — — — ½ ʒ	2 —
— — — — 1 —	2 —
— — — — 2 —	2 —
— — — — 6 —	5 —
Стопокъ глиняныхъ, муравленыхъ въ 1 ʒ	3 —
— — — — 2 —	3 —
— — — — 3 —	3 —
— — — — 4 —	3 —
— — — — 6 —	6 —
— — — — 1 ℔	12 —
Ступокъ фарфоровыхъ, съ двумя пестиками, въ діаметрѣ верхней части краевъ:	
№ 4 до 5 дюймовъ	1 —
№ 5 отъ 3 до 4 дюймовъ	1 —
№ 6 до 3 дюймовъ	1 —
Ступокъ бѣлаго стекла, матовыхъ, съ пестиками:	
Отъ 4 до 5 дюймовъ	1 —
— — — 3 —	1 —
Шелку крученаго	½ унц.
Припасы безсрочные:	
Вѣсковъ роговыхъ въ 1 гранъ	4 шт.
— — отъ 1 драхм. до 1 унц	2 —
— мѣдныхъ въ 3 ʒ	2 —
Иготей желѣзныхъ, полированныхъ, съ пестиками:	
Эмульсіонныхъ	1 —
Пилюльныхъ	1 —
Ковшей желѣзныхъ среднихъ	1 —
— — малыхъ	1 —

47704

	Количество.
Кострюль мѣдныхъ, безъ крышекъ, съ съемными ручками:	
въ 4 ₶	1 шт.
— 12 —	1 —
Мензуръ оловянныхъ въ 6 ℥	1 —
— — — 2 ₶	1 —
Ножницъ стальныхъ	2 —
Машинъ пилюльныхъ желѣзныхъ	1 —
Разновѣсу мѣднаго въ коробочкѣ	2 —
Сифоновъ оловянныхъ:	
Клистирныхъ	2 —
Инѣкціонныхъ съ длинными каналами	4 —
Шпателей желѣзныхъ рецептурныхъ	2 —

Примѣчанія: 1) При каталогахъ, по коимъ требуются медикаменты и припасы изъ аптечныхъ магазиновъ и аптекъ, подвѣдомственныхъ Главному Военно-Медицинскому Управленію, медицинскіе чины обязаны представлять письменныя свидѣтельства отъ Военныхъ Начальниковъ командъ о числѣ воинскихъ чиновъ съ ихъ женами и дѣтьми, налицо состоящими, для леченія которыхъ предметы эти нужны, а также свидѣтельство о среднемъ числѣ больныхъ, бывшихъ въ теченіе полугода; это послѣднее представляется только въ Главное Военно-Медицинское Управленіе.—2) Медикаменты и припасы, положенные въ этомъ каталогѣ, отпускаются въ добавокъ къ наличному, отъ прошедшаго полугодія, остатку и требуются: въ Мартѣ мѣсяцѣ—на срокъ съ 1 Іюля по 1 Января и въ Сентябрѣ—на время съ 1 Января по 1 Іюля (*).—3) При увеличеніи наличнаго числа людей въ командѣ, или въ случаѣ необыкновеннаго умноженія въ лазаретѣ какихъ-либо однородныхъ болѣзней, когда прежде истеченія полугодичнаго срока окажется недостатокъ въ нѣкоторыхъ медикаментахъ, потребныхъ для пользованія тѣхъ болѣзней, дозволяется старшему лекарю, съ разрѣшенія Окружнаго Военно-Медицинскаго Инспектора, требовать недостающіе медикаменты во всякое время дополнительнымъ (дефектнымъ) каталогомъ, съ объясненіемъ причинъ, по коимъ оказался преждевременный недостатокъ лекарствъ и было нужно пополнить оный дефектнымъ требованіемъ.—4) При быстромъ развитіи въ войскахъ эпидемическихъ или эндемическихъ болѣзней, какъ-то: перемежающихся лихорадокъ и др., въ особенности при отдаленности войскъ отъ аптечныхъ магазиновъ и казенныхъ аптекъ, разрѣшается, для предупрежденія недостатка въ медикаментахъ, запасный отпускъ лекарствъ, нужныхъ для леченія таковыхъ болѣзней. Эти медикаменты отпускаются въ надлежащемъ количествѣ, съ разрѣшенія Окружнаго Военно-Медицинскаго Инспектора, по требованію дивизіонныхъ докторовъ, съ тѣмъ, чтобы они, въ случаѣ особенной болѣзненности въ войскахъ, безотлагательно снабжали лазареты этими средствами, независимо отъ прочихъ установленныхъ отпусковъ лекарствъ, а въ случаѣ истощенія этихъ запасовъ пополняли оные и о расходѣ ихъ представляли особый отчетъ, вмѣстѣ съ прочими отчетами о медикаментахъ, установленнымъ порядкомъ.—5) Если въ число полнаго количества нѣкоторыя вещи изъ магазина или аптеки не будутъ отпущены, по неимѣнію оныхъ налицо, или по какимъ либо другимъ причинамъ, или же будутъ отпущены, но худаго качества, то медицинскіе чины обязаны въ то же время донести о томъ Окружному Военно-Медицинскому Инспектору.—6) Медицинскіе чины, по полученіи въ полки и команды медикаментовъ и припасовъ, даютъ аптечнымъ магазинамъ и казеннымъ аптекамъ квитанцію.—7) Аптекарскіе припасы, положенные каталогомъ, раздѣляются на срочные и безсрочные; къ срочнымъ относятся всѣ вещи, отпускаемыя по положенію на одинъ годъ, какъ-то: стклянки, банки и т. п.; къ безсрочнымъ же принадлежатъ всѣ металлическія вещи. На мѣсто пришедшихъ, отъ долговременнаго употребленія, въ негодность безсрочныхъ металлическихъ вещей требовать новыя вещи съ прочими медицинскими средствами, въ установленные по каталогамъ сроки. При требованіи новыхъ вѣщей, негодныя вещи свидѣтельствовать всѣми налицо состоящими врачами. Составленный такимъ образомъ о негодности ихъ актъ, вмѣстѣ съ каталогомъ, препровождать въ Военно-Медицинское Окружное Управленіе, для надлежащаго съ его стороны распоряженія. По присылкѣ изъ аптечныхъ магазиновъ новыхъ вещей на мѣсто пришедшихъ въ негодность, Военно-Медицинское Окружное Управленіе дѣлаетъ распоряженіе о продажѣ негодныхъ вещей въ томъ мѣстѣ, гдѣ, по усмотрѣнію его, окажется удобнымъ.—8) За потерянныя вещи взыскиваются деньги съ того, въ чьемъ смотрѣніи онѣ находились, за исключеніемъ тѣхъ случаевъ, когда вещи утрачены во время военныхъ дѣйствій или пожара. Медицинскіе чины изъемлются отъ взысканія, по представленіи свидѣтельства отъ Военныхъ Начальниковъ о дѣйствительной потерѣ оныхъ въ сказанныхъ случаяхъ.—9) При требованіяхъ медикаментовъ и аптечныхъ припасовъ, для избѣжанія затруднительнаго ихъ исчисленія и

(*) Таковые сроки требованія относятся только до военнаго времени; въ мирное же время требованія дѣлаются не позже Сентября, въ годовой пропорціи.

мелкой дробности, употреблять круглыя числа десятками: 10, 20, 30, 40, и т. д., слѣдовательно 1, 2, 3, 4 челов. считать за 10, 11 за 20, 21 за 30, 31 за 40 челов. и т. д. Причемъ соблюдать слѣдующее правило: если какого либо средства слѣдовать будетъ къ отпуску при фунтахъ и унціяхъ еще драхмы и граны, то драхмы и граны отсѣкать, а требовать только фунты и унціи; а если при унціяхъ и драхмахъ слѣдовать будутъ къ отпуску граны, то сіи послѣдніе также отсѣкать, а требовать только унціи и драхмы.—10) Изъ числа медикаментовъ, означенныхъ въ семъ каталогѣ, въ походной аптекѣ должны быть помѣщены коренья и травы не въ истолченномъ видѣ, а трутъ (Agaricus chirurgorum) и пластыри въ жестянкахъ; прочіе же медикаменты—въ четырехугольныхъ, толстыхъ, бѣлыхъ стклянкахъ.—11) Медикаменты, означенные знакомъ *, суть сильно-дѣйствующіе, и потому на храненіе и отпускъ ихъ должно быть обращаемо особенное вниманіе.—12) Для частей войскъ Кавказскаго военнаго округа, содержащихъ лазареты, количество хинина полагается въ слѣдующемъ размѣрѣ на 1.000 человѣкъ здоровыхъ, или 100 человѣкъ больныхъ въ годъ: въ мѣстностяхъ сильно-лихорадочныхъ 6 ℔, средне-лихорадочныхъ 3 ℔ и малолихорадочныхъ 1 ℔. Окружному Военно-Медицинскому Инспектору вмѣняется въ обязанность представлять въ Главное Военно-Медицинское Управленіе заблаговременно, до утвержденія требовательныхъ каталоговъ, списки таковыхъ мѣстностей, для разсмотрѣнія и утвержденія Военно-Медицинскимъ Ученымъ Комитетомъ.

47704

Приложеніе 13.

Къ ст. 67.

Каталогъ медикаментамъ, матеріаламъ и припасамъ для командъ, при коихъ находятся одни только фельдшера, на 100 человѣкъ здоровыхъ, въ годовой пропорціи.

Высочайше утвержденъ 6 Іюля 1868 года.

Названія употребительныя.	Названія по Русской военной фармакопеѣ.	Количество.			Имѣющійся налицо остатокъ.			Къ имѣющемуся остатку потребно на		
		℔	ʒ	dr.	℔	ʒ	dr.	℔	ʒ	dr.
Agarici chirurgorum	Fungi igniarii praeparat	—	—	6						
Aluminis crudi in pulv		—	2	4						
Ammoniae liquidae, p. s. 0,96	Ammonii caustici soluti	1	6	—						
Ammonii muriatici in pulv	— chlorati in pulv.	2	—	—						
Camphorae		—	4	6						
Cerae flavae		1	—	—						
Cremoris tartari in pulv.	Kali bitartarici albi in pulv.	3	—	—						
Empl. lyttae vesicatorii	Empl. cantaridum. ordinarii	—	6	—						
— plumbi resinos. vel adhaesiv		1	—	—						
Florum chamomillae		1	—	—						
Foliorum Menthae piper		—	8	—						
— sennae Alexandr.		—	3	4						
Gummi arabici in pulv		—	6	—						
Kali nitrici in pulv		1	6	—						
Liquoris anodyni Hoffm	Spiritus aetherei	—	5	—						
* Litgargyri in pulvere	Plumbi oxydati	—	2	—						
Magnesiae carbonicae	Magnesiae carbonicae basi.	—	2	4						
Natri sulfurici depur		2	—	—						
Olei menthae piperitae		—	—	4						
— ricini		1	—	—						
— terebinthinae		—	10	—						
Radicis jalapae in pulv	Tuberum jalapae in pulv	—	5	—						
* — ipecacuanhae in pulv.		—	3	4						
— salep. in. pulv	Tuberum salep	—	5	—						
* Sacchari saturni depur	Plumbi acetici	—	7	—						
Seminis sinapis nigri contus		1	6	—						
Spiritus vini rectif. 70% Tral		2	—	—						
Specierum pectoralium	Spec. althaeae comp	3	—	—						
Spongiae marinae		—	1	2						
* Tartari stibiati	Stibio kali tartarici	—	1	4						
Unguent. Hydrargyri fortioris		1	—	—						

47704

	Количество.	Имѣющійся налицо остатокъ.	Къ имѣющемуся остатку потребно на
Припасы срочные:			
Бандажей кильныхъ односторонніихъ	1 шт.		
Бумаги писчей	6 дес.		
Ветоши	20 фунт.		
Пробокъ бутылочныхъ	10 шт.		
— полубутылочныхъ	40 —		
— рецептурныхъ	100 —		
Стаканокъ въ 4 драхмы	4 —		
— — 2 ʒ	4 —		
— — 4 —	6 —		
— — 6 —	8 —		
— — 1 ℔	8 —		
Стопокъ глиняныхъ, бѣлыхъ, муравленыхъ:			
Въ 1 ʒ	6 —		
— 2 —	4 —		
— 4 —	4 —		
— 6 —	4 —		
— 1 ℔	2 —		
Ступокъ фарфоровыхъ, съ двумя пестиками, въ діаметрѣ верхней части краевъ:			
№ 4 въ 5 дюйм.	1 —		
Холста для компреса и бинтовъ	40 арш.		
Припасы безсрочные:			
Вѣсковъ роговыхъ въ 1 gr	1 шт.		
— мѣдныхъ — 3 ʒ	1 —		
Ковшей желѣзныхъ среднихъ	1 —		
Кострюль мѣдныхъ безъ крышекъ, съ съемными ручками, въ 4 ℔	1 —		
Мензуръ оловянныхъ къ 6 ʒ	1 —		
Ножницъ стальныхъ	1 —		
Разновѣсу мѣднаго въ коробочкѣ	1 —		
Сифоновъ оловянныхъ:			
Клистирныхъ	1 —		
Инъекціонныхъ	1 —		
Шпателей желѣзныхъ рецептурныхъ	1 —		

Примѣчанія: 1) Требованія врачебныхъ средствъ и припасовъ по сему каталогу дѣлаются фельдшерами, коимъ поручается расходованіе и храненіе этихъ средствъ. Требованія эти представляются въ Окружное Военно-Медицинское Управленіе для распоряженія объ отпускѣ и доставленіи медикаментовъ и припасовъ въ назначенное мѣсто черезъ интендантство.—2) Требованія медикаментовъ и припасовъ по сему каталогу дѣлать на годъ и, для удобства перевозки, не позже Сентября мѣсяца.—3) При каталогахъ, по коимъ требуются врачебныя средства и аптечные припасы изъ аптечнаго магазина или казенной аптеки, должны быть прилагаемы свидѣтельства отъ Начальниковъ командъ о наличномъ числѣ людей съ ихъ женами и дѣтьми, кои, въ случаѣ болѣзни, пользуются тѣми лекарствами.—4) Въ тѣхъ мѣстахъ, гдѣ находятся военные госпитали или лазареты, больные отсылаются въ оные, гдѣ, поступая въ общее число больныхъ, пользуются тѣми же лекарствами, которыя на госпиталь и лазаретъ отпускаются; отъ командъ же лекарствъ для нихъ требовать не слѣдуетъ.—5) На мѣсто пришедшихъ, отъ долговременнаго употребленія, въ негодность безсрочныхъ аптечныхъ металлическихъ вещей требуются новыя вещи вмѣстѣ съ прочими врачебными средствами въ установленные по каталогамъ сроки. При требованіи новыхъ вещей, негодныя вещи свидѣтельствуются Начальникомъ команды. Составленный такимъ

образомъ о негодности ихъ актъ, вмѣстѣ съ каталогами, препровождать въ Военно-Медицинское Окружное Управленіе, для надлежащаго съ его стороны распоряженія. По присылкѣ изъ аптечныхъ магазиновъ новыхъ вещей на мѣсто пришедшихъ въ негодность, Военно-Медицинское Окружное Управленіе дѣлаетъ распоряженіе о продажѣ негодныхъ вещей въ томъ мѣстѣ, гдѣ по усмотрѣнію его окажется удобнымъ.—6) За потерянныя вещи взыскиваются деньги съ того, въ чьемъ смотрѣніи онѣ находились; за вещи же, утраченныя во время военныхъ дѣйствій или пожара и проч., медицинскіе чины отвѣтствуютъ въ такомъ только случаѣ, если не представятъ свидѣтельства отъ Военныхъ Начальниковъ о дѣйствительной потерѣ опыхъ въ сказанныхъ случаяхъ.—7) При ежегодныхъ требованіяхъ врачебныхъ средствъ, для избѣжанія затруднительнаго исчисленія и мелкой дробности лекарствъ, употреблять круглыя числа десятками: 10, 20, 30 и т. д., слѣдовательно 1, 2, 3 человѣка считать за 10, 11 за 20, 21 за 30 человѣкъ и т. д. Причемъ соблюдать слѣдующее правило: если какого либо средства слѣдовать будетъ къ отпуску при фунтахъ и унціяхъ еще драхмы и граны, то драхмы и граны отсѣкать, а требовать только фунты и унціи; а если при унціяхъ и драхмахъ слѣдовать будутъ къ отпуску граны, тогда сіи послѣдніе отсѣкать, а требовать только унціи и драхмы.—8) Начальникъ команды, по полученіи медикаментовъ и припасовъ, даетъ аптечнымъ магазинамъ и казеннымъ аптекамъ квитанцію.—9) Медикаменты, означенные знакомъ *, суть сильнодѣйствующіе, а потому на храненіе и отпускъ ихъ должно быть обращаемо особое вниманіе. 47712

Къ № 47712.—1869 Ноября 24.

Форма.

Вѣдомость кассы спеціальнаго сборщика объ остаткѣ, приходѣ, расходѣ и наличности суммъ государственныхъ доходовъ.

Съ 1 Января по 31 Декабря 1869 года.

Остатокъ и доходы.	Рубли.	Коп.	Расходы и наличность.	Рубли.	Коп.
Къ 1 Января 186 года было въ наличности суммъ государственнаго казначейства	500		*Съ 1 Января по 31 Декабря въ расходѣ:*		
Спеціальныхъ средствъ	1.000		Выданныхъ кредиторамъ казны по уполномочіямъ Губернскаго Казначейства	10.000	
Депозитовъ	4.000		Суммъ, высланныхъ въ Губернское Казначейство . . . . . (Или другое мѣсто).	10.000	
	5.500		Итого въ расходѣ .	20.000	
Съ 1 Января по 31 Декабря поступило.			Израсходовано изъ спеціальныхъ средствъ	500	
Почтоваго дохода	16.000		Израсходовано изъ депозитовъ . . .	1.000	
(И т. д.)				21.500	

*

47719

Остатокъ и доходы.			Расходы и наличность.		
	Рубли.	Коп.		Рубли.	Коп.
Въ приходѣ суммъ, полученныхъ отъ NN Казначействъ на подкрѣпленіе . . .	5.000		Къ 1 Января 186 года въ наличности суммъ государственныхъ доходовъ	1.500	
Спеціальныхъ средствъ	1.000		(Какими денежными знаками).		
Депозитовъ	3.000		Спеціальныхъ средствъ	1.500	
			Депозитовъ	6.000	
Всего поступило	25.000		Итого	9.000	
Вмѣстѣ съ остаткомъ .	30.500		Балансъ	30.500	

Къ № 47719.—1869 Ноября 25.

Высочайше утвержденное, 25 Ноября 1869 года, росписаніе должностей Одесскаго Коммерческаго Училища и состоящаго при немъ общеобразовательнаго приготовительнаго заведенія.

	Число чиновъ.	Классы должностей.	Разряды по шитью на мундирѣ.
Директоръ	1	V	V
Инспекторъ	1	VI	VI
Надзирателей или репетиторовъ	2	IX	IX
Учители наукъ и иностранныхъ языковъ	—	VIII	VIII
Учители чистописанія и черченія	—	IX	IX
Письмоводитель, на котораго возлагаются и обязанности Смотрителя за домомъ . . .	1	X	X

Къ № 47740.—1869 Декабря 2.

47740

Высочайше утвержденное Наставленіе врачамъ, отряжаемымъ въ Рекрутскія Присутствія для осмотра рекрутъ, при ихъ пріемѣ.

1. При освидѣтельствованіи состоянія здоровья рекрутъ и опредѣленіи годности ихъ къ строевой службѣ, врачи обязаны строго придерживаться статей настоящаго Наставленія во всѣхъ вообще случаяхъ, когда болѣзненныя состоянія, или тѣлесные недостатки поименованы въ Наставленіи.

2. Въ тѣхъ же случаяхъ, когда у представляемаго въ рекруты окажутся недостатки, или болѣзни, неуказанные въ Наставленіи, врачи должны руководствоваться статьями Наставленія, ближе всего подходящими къ данному случаю, отмѣчая собственноручно въ пріемной росписи: «годенъ или негоденъ, примѣнительно къ той или другой статьѣ».

3. Когда точное изслѣдованіе представляемаго въ рекруты окажется въ Рекрутскомъ Присутствіи невозможнымъ по краткости времени, либо по недостатку необходимыхъ для того средствъ, а также когда явится подозрѣніе объ утаиваемой болѣзни и вообще въ сомнительныхъ случаяхъ, слѣдуетъ посылать рекрута въ ближайшій госпиталь или больницу для тщательнаго изслѣдованія и испытанія.

4. Если тѣлосложеніе рекрута возбуждаетъ сомнѣніе относительно способности его къ перенесенію трудовъ военной службы, то врачи должны производить измѣреніе грудной клѣтки, а если при этомъ окажется, что окружность груди не превышаетъ половины роста, то прибѣгать къ взвѣшиванію тѣла, на основаніи особыхъ установленныхъ на этотъ предметъ правилъ, отправляя рекрутъ для взвѣшиванія въ ближайшій госпиталь или больницу.

№ статей по порядку.	Наименованіе болѣзней и физическихъ недостатковъ.	Случаи, въ которыхъ рекрутъ не принимается.	Случаи, въ которыхъ рекрутъ можетъ быть принятъ.
	А. Общія болѣзни.		
1	Венерическія (morbi venerei, siphilis).	Вторичныя и третичныя явленія сифилиса, какъ-то: плоскіе кондиломы, язвы слизистыхъ оболочекъ, сыпи, страданія надкостницы, костей, внутреннихъ органовъ и проч. (сифилисъ въ кондиломатозномъ, гумозномъ, либо амилоидномъ періодахъ).	Перелой съ его осложненіями, остроконечныя разращенія (папиломы), мягкія шанкры, бубоны и сифилитическое первичное затвердѣніе; принимать по излеченіи.
2	Золотуха (scrophulosis).	Значительныя затвердѣнія, опухоли железъ, а также язвы на разныхъ частяхъ тѣла, въ особенности на шеѣ, поддерживаемыя золотушнымъ худосочіемъ.	Если, при отсутствіи золотушнаго худосочія, незначительныя опухоли.
3	Водянка (hydrops).	Подкожная, грудная, брюшная и сочлененій.	
4	Цынга (scorbutus).	Выражающаяся общимъ разслабленіемъ тѣла, раздутымъ лицомъ, рыхлыми кровоточивыми деснами, обширными подтеками на нижнихъ конечностяхъ съ окрѣплостью мышцъ, либо язвами на разныхъ мѣстахъ.	Сопровождающаяся кровоточивыми или блѣдными деснами, либо мелкими, рѣдкими, темнокрасными пятнами на голеняхъ; принимать по излеченіи. *Примѣчаніе.* Пятна на ногахъ, оставшіяся послѣ цынготныхъ язвъ, не должны служить препятствіемъ къ пріему въ военную службу.
5	Слабосиліе.	Когда оно обусловливается недостаточнымъ развитіемъ костной и мышечной системъ, если при томъ окружность грудной клѣтки меньше половины роста.	Когда слабосиліе составляетъ послѣдствіе недавно бывшихъ острыхъ болѣзней; принимать по надлежащемъ укрѣпленіи силъ.
6	Сыпи (eruptiones, exanthemata).	Застарѣлыя и трудно излечимыя, какъ-то: слоновая кожа, проказа, разъѣдающіе лишаи, хроническая экзема и другія, сопровождаемыя обширными или глубокими язвами.	Сыпи недавнія, съ поверхностными изъязвленіями кожи, сухіе лишаи на конечностяхъ, а также чесотка; принимать по излеченіи.

47740

№ статей по порядку.	Наименованіе болѣзней и физическихъ недостатковъ.	Случаи, въ которыхъ рекрутъ не принимается.	Случаи, въ которыхъ рекрутъ можетъ быть принятъ.
7	Опухоли мѣшетчатыя, жировидныя, фиброзныя, лимфатическія, костныя и другія доброкачественныя.	Когда онѣ находятся около важныхъ органовъ, или мѣшаютъ дѣйствію членовъ, либо препятствуютъ ношенію головныхъ уборовъ, одежды, обуви, или амуниціи.	Небольшія, непрепятствующія отправленію органовъ, свободному движенію членовъ и ношенію головныхъ уборовъ, одежды, обуви или амуниціи.
8	Опухоли раковиднаго свойства и другія злокачественныя новообразованія (cancer, sarcoma myxoma, lupus, granuloma, osteosarcoma, chondroma et alii).		Ни въ какомъ случаѣ.
9	Нарывы.	Обширные холодные нарывы, а также сопряженые съ костоѣдою, разстройствомъ мышцъ, сухожилій и хрящей, при явленіяхъ худосочія.	Небольшіе, поверхностные, не сопряженные съ явленіями, исчисленными во II графѣ; принимать по излеченіи.
10	Раны.		Всякаго рода раны, по ихъ заживленіи, если не осталось послѣдствій, препятствующихъ свободному и правильному движенію членовъ, либо ношенію одежды, обуви, или амуниціи.
11	Язвы и свищи (ulcera et fistulae).	Глубокія, обширныя, застарѣлыя язвы, или свищи, проникающіе въ мягкія, глубоко лежащія части или полости, а также, хотя и поверхностныя, но поддерживаемыя худосочіемъ или страданіемъ костей.	Язвы поверхностныя безъ разстройства костей, мышцъ, сухожилій и не поддерживаемыя худосочіемъ; принимать по излеченіи.
12	Рубцы.	Препятствующіе свободному и правильному движенію члена или ношенію головнаго убора, одежды, обуви и амуниціи.	Непрепятствующіе правильному дѣйствію члена, ношенію головнаго убора, одежды, обуви и амуниціи, и притомъ неимѣющіе наклонности къ изъязвленію.
13	Костоѣда и омертвѣніе костей (caries et necrosis ossim).		Ни въ какомъ случаѣ.
14	Ревматизмъ (rheumatismus).	Застарѣлый ревматизмъ мышцъ, сочлененій и надкостницы, сопровождаемый сведеніемъ членовъ, особенно при общемъ истощеніи.	Острый ревматизмъ мышцъ и сочлененій; принимать по излеченіи.
15	Аневризмы (aneurismata).		Ни въ какомъ случаѣ.
16	Падучая болѣзнь (epilepsia).		Ни въ какомъ случаѣ.
17	Параличъ и полупараличъ (paralysis et paresis).		Ни въ какомъ случаѣ.
18	Пляска Св. Вита (chorea S-ti Withi).		Ни въ какомъ случаѣ.
19	Трясеніе всего тѣла, или одной какой либо части его: головы, рукъ, или ногъ.		Ни въ какомъ случаѣ.
20	Умопомѣшательство во всѣхъ степеняхъ и видахъ.		Ни въ какомъ случаѣ.
	Б. Мѣстные недостатки и болѣзни:		
	1. Головы:		
21	Послѣдствія поврежденій черепа.	Потеря костнаго вещества, сопровождаемая мозговыми припадками.	При отсутствіи явленій, означенныхъ во II графѣ.

47740

№ статей по порядку.	Наименованіе болѣзней и физическихъ недостатковъ.	Случаи, въ которыхъ рекрутъ не принимается.	Случаи, въ которыхъ рекрутъ можетъ быть принятъ.
22	Колтунъ (plica polonica).	Чрезвычайное перепутаніе слипшихся между собою волосъ посредствомъ отдѣляющейся вонючей, клейкой жидкости на головѣ, или на другихъ частяхъ тѣла, при явленіяхъ худосочія.	Незначительное перепутаніе слипшихся между собою волосъ на головѣ; или на другихъ частяхъ тѣла, безъ явленій худосочія.
23	Парши (tinea capitis).	Когда парши покрываютъ всю, или значительную часть головы.	Когда парши разсѣяны по головѣ и покрываютъ незначительныя мѣста ея (въ видѣ островковъ); принимать по излеченіи, хотя бы остались рѣдкіе волосы на головѣ.
24	Недостаточность вѣкъ для закрытія глазнаго яблока (lagophthalmus organicus).		Ни въ какомъ случаѣ.
25	Выворотъ вѣкъ и заворотъ ихъ (ectropium et entropium).		Ни въ какомъ случаѣ.
26	Пучеглазіе съ зобомъ (exophthalmus cum strumate; mor. Basedowii).		Ни въ какомъ случаѣ.
27	Неправильное ращеніе рѣсницъ (trichiasis et distichiasis).	Когда рѣсницы имѣютъ направленіе къ глазному яблоку.	
28	Трахома (trachoma).	Застарѣлая, съ рубцовою тканью.	Незначительная зернистость; принимать по излеченіи.
29	Сращеніе вѣкъ между собою и съ глазнымъ яблокомъ (symblepharon et anebyloblepharon).	Общее.	Частное, тесемчатое, если можетъ быть обводимо зонтомъ; принимать по излеченіи.
30	Воспаленіе тканей глазнаго яблока и глазной области.		Принимать по излеченіи.
31	Помутненія прозрачныхъ частей глазнаго яблока наружныя и внутреннія (macula corneа centralis, atresia pupillae, cataracta, pterigium et pannus).	Когда они препятствуютъ зрѣнію.	
32	Стафиломъ глаза (keratsectasia, staphyloma iridis, corporis ciliaris et hydrophtalmos).		Ни въ какомъ случаѣ.
33	Параличъ нервовъ движенія глаза (lagophthalmus paralyticus, blepharoptosis, paralysis n. n. facialis, oculomotorii et obducentis).	Застарѣлый.	Свѣжій; принимать по леченіи.
34	Слѣпота на оба глаза или на одинъ.		Ни въ какомъ случаѣ.
35	Косоглазіе (strabismus).	Если препятствуетъ зрѣнію.	При хорошемъ состояніи зрѣнія.
36	Разстройства частей носа.	Потеря и разстройство костей, хрящей и мягкихъ частей носа, застарѣлыя изъязвленія слизистой оболочки, а также заращеніе обоихъ носовыхъ отверстій.	Истеченіе гноевидной жидкости изъ носа, при отсутствіи явленій означенныхъ во II графѣ; принимать по излеченіи.
37	Полипы въ носу и зѣвѣ.	Полипы въ обѣихъ ноздряхъ и зѣвѣ.	Незначительный полипъ въ одной ноздрѣ, непрепятствующій дыханію; принимать по излеченіи.

47740

№ статей по порядку.	Наименованіе болѣзней и физическихъ недостатковъ.	Случаи, въ которыхъ рекрутъ не принимается.	Случаи, въ которыхъ рекрутъ можетъ быть принятъ.
38	Разстройства и недостатки въ полости рта и зѣва.	Потеря небной занавѣски, части языка, приращенія его, злокачественныя язвы, и другія органическія разстройства, препятствующія жеванію, глотанію, дыханію, и внятному произношенію словъ.	Когда степень разстройства частей въ полости рта и зѣва не препятствуетъ внятному произношенію словъ, свободному дыханію и глотанію.
39	Заячья губа и волчья пасть (labium leporinum et fauces lup.).	Если разщелина губы простирается въ носовую полость и сопряжена съ раздѣленіемъ верхней челюсти и твердаго неба.	Когда разщелина занимаетъ не болѣе половины губы.
40	Недостатокъ зубовъ и испорченность ихъ.	Недостатокъ не менѣе 10 зубовъ въ обѣихъ челюстяхъ и до 8 въ одной (не включая въ то число зубовъ мудрости), а также, когда, при недостаткѣ меньшаго числа зубовъ, остальные въ значительномъ числѣ поражены костоѣдою, и отъ того замѣтны признаки неудовлетворительнаго питанія.	При недостаткѣ зубовъ въ меньшемъ числѣ и при хорошемъ питаніи.
41	Послѣдствія поврежденій челюстныхъ костей.	Препятствующія жеванію и произношенію словъ.	
42	Свищъ слюнной (fistula salivalis).		Ни въ какомъ случаѣ.
43	Заиканіе (balbuties).	Сильное заиканіе, сопровождаемое судорожными движеніями и весьма трудною или непонятною рѣчью.	
44	Нѣмота и глухонѣмота.		Ни въ какомъ случаѣ.
45	Недостатокъ раковины уха.	Полный недостатокъ обѣихъ раковинъ или одной.	При неполномъ недостаткѣ одной или обѣихъ раковинъ, если нѣтъ значительной тупости слуха.
46	Полипы въ ухѣ.	Когда они находятся въ обоихъ ушахъ и причиняютъ значительную тупость слуха.	Если полипъ небольшой, находится въ наружномъ слуховомъ проходѣ обоихъ ушей или одного уха и не сопровождается тупостію слуха.
47	Гноетеченіе изъ ушей (otorrhoea).	Когда гноетеченіе происходитъ отъ ограническаго разстройства частей, составляющихъ слуховой органъ.	Если гноетеченіе изъ ушей зависитъ отъ катарральнаго пораженія слизистой оболочки наружнаго слуховаго прохода; принимать по излеченіи.
48	Глухота и тупость слуха.	Глухота или значительная тупость слуха на оба уха.	Тупость слуха и глухота на одно ухо, хотя бы онѣ происходили отъ послѣдствій органическаго разстройства частей, составляющихъ слуховой органъ, лишь бы во всемъ прочемъ рекрутъ былъ годенъ къ службѣ.
	2. Шеи:		
49	Кривая шея.	Происходящая отъ неправильнаго образованія, или органическаго разстройства позвонковъ, или мягкихъ частей шеи.	Искривленіе шеи, происходящее отъ ревматическаго пораженія шейныхъ мышцъ; принимать по излеченіи.
50	Зобъ (struma).	Опухоль щитообразной железы, твердая или съ расширеніемъ шейныхъ вепъ, а также хотя и мягкая, но по значительному своему объему препятствующая застегиванію воротника и затрудняющая дыханіе.	Зобъ мягкій, небольшой, непрепятствующій застегиванію воротника и незатрудняющій дыханія.

47740

№ статей по порядку.	Наименованіе болѣзней и физическихъ недостатковъ.	Случаи, въ которыхъ рекрутъ не принимается.	Случаи, въ которыхъ рекрутъ можетъ быть принятъ.
51	Безгласіе и осиплость (aphonia et raucedo).	Когда безгласіе, или осиплость происходитъ отъ хроническаго страданія гортани.	При осиплости и совершенной потерѣ голоса, происходящихъ отъ остраго катарра слизистой оболочки гортани; принимать по излеченіи.
	3. Грудныя:		
52	Неправильное устройство грудной клѣтки.	Грудь узкая, вдавленная, рахитическая (т. назыв. птичья), или искривленіе реберъ.	Незначительная возвышенность, или вдавленіе какой нибудь части грудной клѣтки, у чѣловѣка во всѣхъ отношеніяхъ здороваго, когда притомъ окружность грудной клѣтки болѣе половины роста.
53	Неправильная форма ключицы.	Укороченіе или искривленіе ключицы, препятствующее свободному движенію плеча и ношенію амуниціи.	Когда укороченіе или искривленіе ключицы не препятствуютъ свободному движенію плеча и ношенію амуниціи.
54	Бугорчатка и хроническое воспаленіе легкихъ (tuberculosis pulmonum et pneumonia chronica).		Ни въ какомъ случаѣ.
55	Катарръ бронхій и эмфизема легкихъ (catarrhus bronchiorum et emphysema pulmonum).	Хроническій катарръ бронхій, особенно при начинающемся истощеніи тѣла, а также эмфизема легкихъ.	Острый катарръ бронхій, безъ истощенія тѣла; принимать по излеченіи.
56	Органическія болѣзни сердца и начальственной артеріи.		Ни въ какомъ случаѣ.
	4. Живота, мочевыхъ и половыхъ органовъ:		
57	Органическія болѣзни печени и селезенки.	Когда онѣ сопровождаются очевиднымъ разстройствомъ здоровья.	При незначительномъ увеличеніи печени или селезенки послѣ острыхъ болѣзней; принимать по излеченіи.
58	Грыжи (herniae).		Ни въ какомъ случаѣ.
59	Выпаденіе прямой кишки (prolapsus ani).	Когда кишка выходитъ сама собою, безъ всякой натуги и съ трудомъ вправливается.	Когда выхожденіе кишки замѣчается только во время сильнаго напряженія и вправленіе ея не затруднительно.
60	Свищъ задняго прохода (fistula ani).		Ни въ какомъ случаѣ.
61	Мочеиспусканіе затруднительное (dysuria, ishuria et stranguria).	Происходящее отъ опухоля предстательной желѣзы, хроническаго катарра мочеваго пузыря, а также отъ неизлечимаго съуженія мочеиспускательнаго канала и другихъ органическихъ измѣненій мочевыхъ органовъ.	
62	Мочеиспусканіе непроизвольное, или недержаніе мочи (incontinentia urinae).		Ни въ какомъ случаѣ.
63	Свищъ мочеиспускательнаго канала (fistula urethrae).		Ни въ какомъ случаѣ.
64	Каменная болѣзнь мочевыхъ органовъ (filhiasis).		Ни въ какомъ случаѣ.

47740

№ статей по порядку.	Наименованіе болѣзней и физическихъ недостатковъ.	Случаи, въ которыхъ рекрутъ не принимается.	Случаи, въ которыхъ рекрутъ можетъ быть принятъ.
65	Потеря половаго члена.	Полная потеря половаго члена.	Если остается такая часть половаго члена, при которой мочеиспусканіе совершается удобно.
66	Недостатокъ развитія и разнаго рода уродливости половаго члена.	Ненормальное положеніе наружнаго отверстія мочеиспускательнаго канала, препятствующее правильному мочеиспусканію, а также другіе виды неправильнаго врожденнаго развитія половыхъ органовъ, могущіе возбудить сомнѣніе относительно пола.	
67	Недостатокъ яичекъ въ мошонкѣ.	Если при этомъ замѣтны кахектическій видъ и слабое тѣлосложеніе.	Недостатокъ обоихъ яичекъ, или одного, если представляемый въ рекруты во всемъ прочемъ здоровъ, а также, когда яички остаются въ брюшной полости.
68	Затвердѣніе и другія измѣненія яичекъ и сѣмянныхъ канатиковъ.	Зависящія отъ туберкулезнаго, саркоматознаго и др. злокачественныхъ процессовъ.	Простое увеличеніе или окрѣплость одного, либо обоихъ яичекъ, а также сѣмянныхъ канатиковъ, происшедшія отъ механическихъ причинъ, или отъ перелоя; принимать по излеченіи.
69	Водянка яичка и сѣмяннаго канатика (hydrocele).		Принимать по излеченіи.
70	Расширеніе венъ яичка и сѣмяннаго канатика (varicocele).	Узловатыя расширенія венъ яичка и сѣмяннаго канатика, затрудняющія ношеніе одежды.	Незначительное расширеніе венъ яичка и сѣмяннаго канатика, не препятствующее ношенію одежды.
	5. Спины:		
71	Неправильное устройство и болѣзни позвоночнаго столба.	Искривленія позвоночника въ различныхъ направленіяхъ, органическія страданія костей, хрящей и связокъ позвонковъ.	Незначительная возвышенность или выпуклость одной лопатки, безъ искривленія позвоночнаго столба, врожденная или зависящая отъ большаго упражненія одной изъ верхнихъ конечностей.
72	Сутуловатость.		Незначительная сутуловатость, не препятствующая ношенію амуниціи.
	6. Конечностей:		
73	Неправильности формы.	Если искривленіе и укороченіе конечностей препятствуютъ свободному и правильному движенію ихъ, либо ношенію одежды или обуви. Сюда въ особенности относятся: 1) укороченіе одной руки на вершокъ и болѣе; 2) искривленіе ногъ внутрь въ такой степени, что при стоячемъ положеніи тѣла, разстояніе между колѣнами болѣе 3-хъ вершковъ и 3) искривленіе ногъ къ-наружи, когда въ стоячемъ положеніи разстояніе между пятками болѣе 2-хъ вершковъ.	
74	Вывихи и растяженія члено-составныхъ связокъ.	Вывихи застарѣлые, невправимые, а также привычные, повторяющіеся при обыкновенныхъ движеніяхъ.	Недавно вправленные и неосложненные, а также растяженіе связокъ, если не осталось никакихъ послѣдствій; въ противномъ случаѣ принимать по излеченіи.

47740

№ статей по порядку.	Наименованіе болѣзней и физическихъ недостатковъ.	Случаи, въ которыхъ рекрутъ не принимается.	Случаи, въ которыхъ рекрутъ можетъ быть принятъ.
75	Неподвижность большихъ сочлененій и неестественный суставъ (ankylosis et articulosis spuria).		Ни въ какомъ случаѣ.
76	Сведеніе конечностей (contractura).		Ни въ какомъ случаѣ.
77	Атрофія обѣихъ конечностей или одной.		Ни въ какомъ случаѣ.
78	Косолапость съ выворотомъ стопы внутрь, къ-наружи, или къ-зади (varus, valgus et pes equinus).		Ни въ какомъ случаѣ.
79	Расширеніе венъ на нижнихъ конечностяхъ (varices).	Обширное сплетеніе многихъ расширенныхъ венъ, въ видѣ клубковъ, особенно въ подколѣнной впадинѣ, или около сустава стопы, а также, когда расширенія сопровождаются язвами.	Расширенія отдѣльныхъ венъ на одной, или обѣихъ нижнихъ конечностяхъ, при здоровыхъ покровахъ.
80	Недостатокъ, сведеніе, неподвижность (ankylosis) и сращеніе пальцевъ.	1) Недостатокъ большаго пальца на той или другой рукѣ, либо указательнаго на правой. 2) Недостатокъ двухъ и болѣе пальцевъ на той или другой рукѣ. 3) Недостатокъ по одному пальцу на каждой рукѣ. 4) Недостатокъ не менѣе двухъ пальцевъ на каждой ногѣ. *Примѣчаніе.* Недостатокъ конечнаго сустава пальца на какой либо рукѣ считается за полный недостатокъ пальца. 5) Полное сведеніе, или неподвижность хотя бы одного пальца на рукѣ. 6) Сведеніе и неподвижность, хотя бы неполныя, всѣхъ пальцевъ на той, или другой рукѣ. 7) Сведеніе двухъ пальцевъ, но въ томъ числѣ большаго, или трехъ пальцевъ вообще, какихъ бы то ни было, на одной ногѣ. 8) Сведеніе двухъ, какихъ бы то ни было, пальцевъ на каждой ногѣ. 9) Сращеніе большаго пальца съ указательнымъ и указательнаго съ среднимъ на которой либо рукѣ. 10) Лишніе пальцы на рукахъ и ногахъ, искривленіе пальцевъ, неполное сведеніе ихъ и вообще всѣ недостатки и поврежденія ихъ, непоименованные въ этой статьѣ, но очевидно препятствующіе свободному владѣнію оружіемъ или ношенію солдатской обуви и продолжительной ходьбѣ; что и должно быть засвидѣтельствовано военнымъ пріемщикомъ и внесено въ журналъ Рекрутскаго Присутствія. Если же военный пріемщикъ удостовѣритъ, что означенные недостатки не могутъ препятствовать исполненію обязанностей строевой службы, то принимать на его отвѣтственность.	

47740 Высочайше утвержденное Наставленіе для отдатчиковъ, съ какими болѣзнями и тѣлесными недостатками они не должны представлять въ Рекрутское Присутствіе людей къ сдачѣ въ рекруты.

Болѣзни и недостатки, съ коими не только принимать, но, по статьѣ 198 Общаго Устава Рекрутскаго, и представлять къ пріему въ рекруты запрещается, суть слѣдующіе:

1) *Безуміе*, извѣстное подъ разными названіями, какъ-то: слабоуміе, полоуміе, сумасбродство, сумасшествіе, глупость, дурь и проч., т. е. когда человѣкъ, какъ говорится, находится не въ полномъ умѣ, а потому говоритъ и поступаетъ совершенно противно разуму и общему порядку. Безуміе иногда проходитъ, а потомъ опять возвращается, почему отдатчики должны строго наблюдать, чтобы такихъ, у которыхъ безуміе возвращалось уже раза два и болѣе, въ рекруты не представлять къ пріему, подъ опасеніемъ отвѣтственности.

Примѣчаніе. Бѣлая горячка, т. е. когда человѣкъ сходилъ съ ума отъ пьянства, не препятствуетъ къ пріему въ службу, но разумѣется, что не во время припадка сей болѣзни рекрутъ долженъ быть представленъ къ пріему.

2) *Бѣльма*, наружныя, на одномъ или на обоихъ глазахъ, явственныя, т. е. бѣлыя, сѣрыя и всякія другія пятна или наросты, отъ которыхъ человѣкъ худо видитъ или вовсе ничего не видитъ, однимъ или обоими глазами.

3) *Водяная болѣзнь*, или *водянка* тоже *отекъ*, когда человѣкъ, а особливо брюхо его, явственно пухнетъ, а притомъ и ноги отекаютъ такъ, что если подавить отекшую ногу перстомъ, то на оной на нѣсколько времени остается ямка, какъ бы на тѣстѣ. Когда опухоль или отекъ находится только на рукахъ или ногахъ, а брюхо не раздуто, то таковаго можно представлять на разсмотрѣніе Рекрутскаго Присутствія.

4) *Вывихъ*, также *переломъ кости*, явственный, причемъ рука или нога въ какомъ либо суставѣ не сгибается, или не разгибается, или концы переломленной кости неправильно срослись между собой и членъ видимо искривленъ.

5) *Выпаденіе задней кишки*, видимое, то есть когда кишка виситъ изъ задняго прохода, или по временамъ только выступаетъ послѣ испражненія низомъ. Дабы въ послѣднемъ случаѣ не обмануться, т. е. когда рекрутъ говоритъ, что у него кишка по временамъ выходитъ, а оной не видно, то нужно удостовѣриться въ справедливости чрезъ добросовѣстныхъ людей, однакожь не изъ родныхъ таковаго человѣка.

6) *Глухота на оба уха*, то есть когда человѣкъ ничего не слышитъ, глухонѣмота, когда не слышитъ и не говоритъ. При семъ надлежитъ остерегаться, чтобъ не быть обманутымъ притворною глухотою и нѣмотою; посему глухіе и глухонѣмые, у которыхъ недостатокъ способности слышать и говорить есть врожденный или развился съ ранняго возраста, и потому долженъ быть несомнѣнно извѣстенъ людямъ, съ коими они проводили свою жизнь, или даже обществу, къ которому принадлежатъ, такіе люди не должны быть представляемы въ рекруты; въ тѣхъ же случаяхъ, когда есть подозрѣніе о притворствѣ людей, жалующихся на глухоту или выдающихъ себя за глухонѣмыхъ, надлежитъ представлять ихъ въ Рекрутское Присутствіе для испытанія, опредѣленнаго въ Наставленіи Врачамъ (Уст. Рекр. ст. 273, прилож.).

7) *Горбъ спереди* или *сзади*, явственный; но сутуловатость небольшая и не составляющая безобразія не должна препятствовать представленію въ рекруты.

8) *Грыжа* или *кила*, явственная, выходящая наружу въ видѣ опухоли въ пахахъ, мошонкѣ или на животѣ. Ежели же есть сомнѣніе, что опухоль мошонки произведена искуственно чрезъ надуваніе воздухомъ, то таковаго слѣдуетъ представлять въ рекруты.

9) *Заячья губа. См. трегубость.*

10) *Зобъ*, т. е. когда на шеѣ около кадыка замѣтна большая опухоль и шея въ этомъ мѣстѣ кажется значительно толще.

11) *Ковтунъ* или *колтунъ* (болѣзнь, извѣстная въ Польшѣ, Бѣлоруссіи и Литвѣ), если сплетеніе и всклокоченіе волосъ значительно соединено съ исхуданіемъ тѣла и нѣтъ подозрѣнія, что волосы склеены умышленно.

12) *Косолапость*, то есть выворотъ стопы внутрь или наружу, въ такой степени, что составляетъ безобразіе и что человѣкъ прямо ходить не можетъ безъ примѣтной хромоты.

13) *Костоѣда* и *всякая видимая порча костей* чрезъ раны или язвы той самой части и того самаго мѣста тѣла, гдѣ костоѣда находится.

14) *Костяные* и *всякіе видимые наросты* на суставахъ, которые явственно мѣшаютъ владѣть рукою или ногою.

15) *Кривая* или *скороченная на сторону шея*. Но если этотъ недостатокъ появился недавно, то онъ не долженъ препятствовать представленію рекрута.

16) *Лишенія* или *недостатки слѣдующіе:* а) лишеніе зрѣнія или слѣпота не только на оба, но и на одинъ глазъ, б) недостатокъ носа, т. е. если его вовсе нѣтъ или нѣтъ половины его, в) недостатокъ языка, г) недостатокъ большаго пальца или двухъ иныхъ и болѣе на той или другой рукѣ, либо указательнаго на правой, а также по одному пальцу на каждой рукѣ и не менѣе двухъ пальцевъ на каждой ногѣ, д) недостатокъ дѣтороднаго уда; но имѣющіе такую часть сего уда, что могутъ испускать мочу свойственнымъ образомъ, въ рекруты могутъ быть представляемы.

Примѣчаніе 1. Раны и язвы всякаго рода (за исключеніемъ язвъ послѣ отморозовъ, о которыхъ сказано ниже), особенно же послѣдовавшія отъ наружной причины, не препятствуютъ представленію людей на усмотрѣніе Рекрутскихъ Присутствій.

Примѣчаніе 2. Недостатокъ зубовъ, не болѣе 10, не препятствуетъ представленію въ рекруты, когда представляемый имѣетъ здоровое тѣлосложеніе и во всѣхъ прочихъ отношеніяхъ къ военной службѣ годенъ.

17) *Отекъ. См. Водяная болѣзнь.*

18) *Отмороженіе* рукъ и ногъ или пальцевъ на рукахъ и ногахъ, или пятки, если остаются послѣ отмороженія язвы, хотя бы небольшія.

Примѣчаніе. Съ отмороженіемъ поверхностнымъ щекъ, ушей, носа, подбородка и другихъ частей лица разрѣшено не только представлять рекрутъ къ пріему, но и принимать въ службу, если только язвы зажили и шрамъ не препятствуетъ ношенію каски или кивера и не составляетъ большаго безобразія.

19) *Падучая болѣзнь, родимецъ* или *черная немочь*, то есть когда человѣкъ, повидимому совершенно здоровый и въ полномъ умѣ, скоропостижно падаетъ наземь безъ всякихъ чувствъ или безъ памяти; притомъ все его тѣло и всѣ члены ужасно корчитъ, запираетъ духъ, а изо рта течетъ пѣна.

20) *Параличъ*, когда человѣкъ не можетъ владѣть рукой или ногой.

21) *Сведеніе руки* или *ноги*, явственное, отъ глубокаго порѣза, поруба или другаго какого либо видимаго поврежденія жилъ происходящее. Полное сведеніе или неподвижность хотя бы одного пальца на рукѣ, или хотя неполное, но всѣхъ пальцевъ на той, или другой рукѣ; сведеніе двухъ пальцевъ, но въ томъ числѣ большаго, или трехъ иныхъ на той или другой ногѣ, а также двухъ какихъ бы то ни было на каждой ногѣ. *Сращеніе* большаго пальца съ указательнымъ и указательнаго съ среднимъ на которой либо рукѣ.

22) *Слѣпота. См. лишеніе зрѣнія.*

Примѣчаніе. Куричья слѣпота, т. е. когда человѣкъ днемъ видитъ хорошо, а подъ вечеръ не видитъ, не препятствуетъ представленію въ рекруты.

23) *Скорбутъ. См. цынга.*

24) *Сумасшествіе. См. безуміе.*

25) *Сухотка, чахотка* или *тщедушность*, когда человѣкъ сохнетъ или чахнетъ, такъ что на немъ, какъ говорится, только кости да кожа; при семъ большею частію сильно кашляетъ или имѣетъ слабое, трудное дыханіе и въ силахъ своихъ день ото дня слабѣетъ.

26) *Трегубость*, иначе *заячья губа*, когда губа раздѣлена или какъ бы разрѣзана на двое, а притомъ и самая челюсть какъ будто расколота на двѣ части. Когда одна только губа раздвоена, а челюсть цѣла, какъ и у другихъ людей, то это не препятствуетъ представлять человѣка въ рекруты.

27) *Трясеніе головы, рукъ* или *ногъ*, не притворное, но истинное, послѣ болѣзни или отъ ушиба происшедшее, давнишнее, показаніемъ шести или десяти постороннихъ добросовѣстныхъ людей засвидѣтельствованное.

28) *Хромота видимая*, то есть когда одна нога короче и человѣкъ прямо ходить не можетъ, но припадаетъ на одну или на другую ногу.

29) *Цынга застарѣлая*, когда человѣкъ имѣетъ испорченныя, какъ бы гнилыя десны, изъ которыхъ при дотрогиваніи течетъ кровь, изо рта примѣчается сильная вонь, по тѣлу, особенно на ногахъ, примѣтны синеватыя пятна, какъ бы отъ побоевъ, а притомъ и язвы находятся.

Примѣчаніе. Одна вонь изо рта, также одни гнилыя десны, равно одни язвы или пятна на голеняхъ, особенно же мелкія, рѣдкія, красныя и вообще малоразвитая цынготная болѣзнь, не составляютъ препятствія къ представленію человѣка въ рекруты.

30) *Удушье*, явственное или видимое, т. е. когда человѣкъ трудно дышетъ, часто и сильно кашляетъ, мокроту отхаркиваетъ гнойную или съ кровью, а притомъ и въ силахъ примѣтно слабѣетъ.

Примѣчаніе. Для избѣжанія всякихъ подлоговъ строжайше наблюдать, чтобы во всякихъ сомнительныхъ и подозрительныхъ случаяхъ, не полагаясь на увѣренія въ болѣзненныхъ припадкахъ отдаваемыхъ въ рекруты, требовать удостовѣренія отъ постороннихъ добросовѣстныхъ людей въ таковыхъ болѣзняхъ, какъ напримѣръ: безуміе, выпаденіе задней кишки временное, глухота, нѣмота, падучая болѣзнь, параличъ, сведеніе жилъ, трясеніе головы, рукъ или ногъ и тому подобное; словомъ, во всѣхъ такихъ припадкахъ, которые человѣкъ ложно или, по просторѣчію, облыжно показать можетъ. 47740

Алфавитный указатель къ Наставленію врачамъ, отряжаемымъ въ Рекрутскія Присутствія, для осмотра рекрутъ, при ихъ пріемѣ.

Наименованіе болѣзней, недостатковъ и поврежденій тѣлесныхъ.	Означеніе статей.
Аневризмы	15
Атрофія обѣихъ конечностей или одной	77
Безгласіе и осиплость	51
Бугорчатка и хроническое воспаленіе легкихъ	54
Водянка	3
Водянка яичка и сѣмяннаго канатика	69
Венерическая болѣзнь	1
Воспаленіе тканей глазнаго яблока и глазной области	30
Вывихи и растяженія члено-составныхъ связокъ	74
Выворотъ вѣкъ и заворотъ ихъ	25
Выпаденіе прямой кишки	59
Глухота и тупость слуха	48
Гноетеченіе изъ ушей	47
Грыжа	58
Запканіе	43
Затвердѣніе и другія измѣненія яичекъ и сѣмянныхъ канатиковъ	68
Заячья губа и волчья пасть	39
Зобъ	50
Золотуха	2
Каменная болѣзнь мочевыхъ органовъ	64
Катарръ бронхій и эмфизема легкихъ	55
Колтунъ или ковтунъ	22
Косоглазіе	35
Косолапость съ выворотомъ стопы внутрь, къ-наружи или къ-зади	78
Костоѣда и омертвѣніе костей	13
Кривая шея	49
Мочеиспусканіе затруднительное	61
Мочеиспусканіе непроизвольное или недержаніе мочи	62
Нарывы	9
Недостаточность вѣкъ для закрытія глазнаго яблока	24
Недостатокъ зубовъ и испорченность ихъ	40
Недостатокъ раковины уха	45
Недостатокъ развитія и разнаго рода уродливости половаго члена	66
Недостатокъ, сведеніе, неподвижность и сращеніе пальцевъ	80
Недостатокъ яичекъ въ мошонкѣ	67
Неподвижность большихъ сочлененій и неестественный суставъ	75
Неправильное ращеніе рѣсницъ	27
Неправильное устройство грудной клѣтки	52
Неправильное устройство и болѣзни позвоночнаго столба	71
Неправильная форма ключицы	53

47742
47745

Наименованіе болѣзней, недостатковъ и поврежденій тѣлесныхъ.	Означеніе статей.
Неправильности формы конечностей	73
Нѣмота и глухонѣмота	41
Опухоли мѣшетчатыя, жировидныя и другія доброкачественныя	7
Опухоли раковиднаго свойства и другія злокачественныя новообразованія.	8
Органическія болѣзни сердца и начальственной артеріи	56
Органическія болѣзни печени и селезенки.	57
Падучая болѣзнь	16
Параличъ и полупараличъ	17
Параличъ нервовъ движенія глаза.	33
Парши.	23
Пляска св. Вита.	18
Послѣдствія поврежденій черепа	21
Послѣдствія поврежденій челюстныхъ костей	41
Полипы въ носу и зѣвѣ	37
Полипы въ ухѣ.	46
Помутненія прозрачныхъ частей глазнаго яблока, наружныя и внутреннія.	31
Потеря половаго члена	65
Пучеглазіе съ зобомъ	26
Раны	10
Разстройство частей носа	36
Разстройство и недостатки въ полости рта и зѣва.	38
Расширеніе венъ яичка и сѣмяннаго канатика	70
Расширеніе венъ на нижнихъ конечностяхъ.	79
Ревматизмъ	14
Рубцы.	12
Сведеніе конечностей	76
Свищъ задняго прохода	60
Свищъ мочеиспускательнаго канала.	63
Свищъ слонной.	42
Слабосиліе.	5
Слѣпота на оба глаза или на одинъ	34
Сращеніе вѣкъ между собою и съ глазнымъ яблокомъ	29
Стафиломъ глаза	32
Сутуловатость	72
Сыпи	6
Трахома.	28
Трясеніе всего тѣла или одной какой либо части его: головы, рукъ или ногъ	19
Умопомѣшательство во всѣхъ степеняхъ и видахъ	20
Цынга.	4
Язвы и свищи.	11

Къ № 47742.—1869 Декабря 5.

Росписаніе числа Нотаріусовъ въ Бессарабской области (ст. 4 Полож. о нотар. части).

Наименованіе городовъ.	Не болѣе.
Въ городѣ Кишиневѣ	6
Во всѣхъ прочихъ городахъ, какъ уѣздныхъ, такъ и заштатныхъ, а равно и въ посадахъ Бессарабской области.	2

Примѣчаніе. Упоминаемое въ настоящемъ росписаніи число Нотаріусовъ можетъ быть увеличено по ходатайству Областнаго Земскаго Собранія. На томъ же основаніи можетъ послѣдовать назначеніе Нотаріусовъ отъ Правительства (ст. 7 Полож. о нотар. части) и назначеніе ихъ въ мѣстностяхъ, непоименованныхъ въ этомъ росписаніи.

Къ № 47745.—1869 Декабря 5.

Росписаніе размѣра залоговъ Нотаріусовъ Бессарабской области (ст. 8 Положенія о нотаріальной части).

Въ городѣ Кишиневѣ . . . . . 6.000 руб.
— прочихъ городахъ и уѣздахъ . . 2.000 —

Примѣчаніе. Въ порядкѣ пріема, храненія и пополненія залоговъ соблюдаются правила, установленныя въ росписаніи залоговъ Нотаріусовъ губерній округовъ С.-Петербургской и Московской Судебныхъ Палатъ (Собр. Узак. 1867 г., № 33, ст. 322).

Къ № 47745.—1869 Декабря 4. **47745**

Вѣдомость пунктамъ поселенія 1, 2, 3, 4 и 21 Кавказскихъ линейныхъ баталіоновъ и роты 17-го баталіона.

Названіе частей поселенія и пункты ихъ расположенія.	Наименованіе поселеній.
1) 1-го Кавказскаго линейнаго баталіона:	
Баталіонный штабъ и стрѣлковая рота . . . . . Уроч. Тахопсъ, въ 12-ти верстахъ отъ устья Псезуапе.	Селеніе Божья Вода.
Ротный дворъ и 1-й взводъ 1-й роты. На рѣкѣ Аше, въ 12-ти верстахъ отъ устья ея.	— Александровское.
2-й взводъ 1-й роты . . . . . На р. Такоцинако, притокѣ Аше, на пути между сел. Александровскимъ и ст. Георгіевскою, въ 10-ти верстахъ отъ перваго и въ 12-ти отъ послѣдней.	— Попутное.
2-я рота . . . . . При впаденіи р. Хакучипсе въ р. Псезуапе.	— Красное.
3-я рота . . . . . Въ верховьяхъ р. Пшенахо.	— Безопасное.
4-я рота и поселеніе женатыхъ нижнихъ чиновъ . . . . . Въ верхнемъ теченіи р. Хакучипсе.	— Грачево.
2) 2-го Кавказскаго линейнаго баталіона:	
Баталіонный штабъ и стрѣлковая рота (съ поселкомъ части женатыхъ нижнихъ чиновъ баталіона) . . . . На р. Сочи, приблизительно въ 15 верстахъ отъ устья ея.	— Пластунское.
1-я рота . . . . . Уроч. Псаго.	— Лѣсное.
2-я рота . . . . . При впаденіи въ р. Шахе р. Кичмай.	— Кичмай.
3-я рота . . . . . На лѣвомъ берегу р. Нибго, при впаденіи ея въ р. Тагамте (Западный Дагомысъ).	— Царское.
4-я рота . . . . . На возвышенностяхъ лѣваго берега восточнаго Дагомыса, приблизительно въ 10-ти верстахъ отъ устья Дагомыса.	— Гейманское.
Поселеніе остальныхъ женатыхъ нижнихъ чиновъ баталіона . . . . Уроч. Ахштыръ, на р. Мзымтѣ.	— Ахштыръ.
3) 3-го Кавказскаго линейнаго баталіона:	
Баталіонный штабъ, 1-й взводъ 2-й роты и стрѣлковая рота . . . . . Упраздненное укр. Хамышки.	— Хамышки.
1-й взводъ 1-й роты . . . . . Тубинская котловина.	— Черногорье.
2-й взводъ 1-й роты . . . . . Уроч. Маратуковское.	— Доступное.
2-й взводъ 2-й роты . . . . . При впаденіи р. Мезмай въ Курджипсъ.	— Темный-Лѣсъ.
3-я рота . . . . . Уроч. Бол. Рошташтъ.	— Затишье.
1-й взводъ 4-й роты . . . . . Уроч. Агиръ-Юртъ.	— Бурное.
2-й взводъ 4-й роты . . . . . Уроч. Уруштетъ.	— Черноречье.

47745

Названіе частей поселенія и пункты ихъ расположенія.		Наименованіе поселеній.
4) 4-го Кавказскаго линейнаго баталіона:		
Баталіонный Штабъ, 2-я и стрѣлковая роты	Бывшая ст. Владикавказская.	Селеніе Садовое.
1-я рота	Бывшая ст. Шабановская.	— Успѣшное.
1-й взводъ 3-й роты	— — Гунайская.	— Гунайское.
2-й взводъ 3-й роты	— — Перевальная.	— Перевальное.
1-й взводъ 4-й роты	— — Елисаветпольская.	— Елисаветпольское.
2-й взводъ 4-й роты	— — Навагинская.	— Навагинское.
5) 21-го Кавказскаго линейнаго баталіона:		
Баталіонный Штабъ, 4-я и стрѣлковая роты	Въ Псху, между уроч. Аквамало и Макураза.	— Псху.
1-й взводъ 1-й роты	Уроч. Кбаада, вблизи мѣста, гдѣ было молебствіе о покореніи Западнаго Кавказа.	— Романовское.
2-й взводъ 1-й роты	На лѣвомъ берегу р. Мзымты, между Анбго и уроч. Кбаада, въ разстояніи приблизительно отъ 1-го въ 30 и отъ послѣдняго въ 6 верстахъ.	— Переправное.
1-й взводъ 2-й роты	Уроч. Анбго на р. Псху, въ 36-ти верстахъ отъ берега моря.	— Анбго.
2-й взводъ 2-й роты	На р. Псоу, въ 18-ти верстахъ отъ берега моря.	— Михальрипшъ.
3-я рота	На перевалѣ Ачавчара.	— Ачавчара.
Поселеніе семейныхъ нижнихъ чиновъ 3-й роты	Близъ уроч. Лакубія-Цута.	— Рѣчное.
Казарма для части нижнихъ чиновъ 3-й же роты	Близъ уроч. Ачи-Псы.	— Промежуточное.
Отдѣльное поселеніе остальныхъ женатыхъ нижнихъ чиновъ 21-го баталіона	На уроч. Тамагу, въ 10-ти верстахъ отъ сел. Псху.	— Марьинское.
6) 4-й роты 17-го Кавказскаго линейнаго баталіона:		
Ротный дворъ и 1-й взводъ	На р. Кодорѣ, въ уроч. Лата въ 15-ти верст. отъ упраздненнаго укр. Цебельдинскаго.	— Лато.
2-й взводъ	На р. Чхалта на мѣстѣ развалины кр. Чхалта.	— Чхалта.

Къ № 47755.—1869 Декабря 6. **47755**

Высочайше утвержденный, 6 Декабря 1869 года, штатъ Окружнаго Инженернаго Управленія Туркестанскаго военнаго округа.

Наименованіе чиновъ.	Число чиновъ.	Годовой окладъ содержанія каждому: Жалованья. Рубли.	Коп.	Столовыхъ. Рубли.	Коп.	Классы должностей.	Разряды пенсій.
Начальникъ Инженеровъ, Генералъ-Маіоръ	1	По чинамъ.	—	2.000	—		
Для особыхъ порученій штабъ-офицеръ	1		—	550	—		
Часть инспекторская.							
Старшій Адъютантъ, оберъ-офицеръ	1		—	300	—		
Часть строительная.							
Дѣлопроизводитель, штабъ-офицеръ	1		—	400	—		
Часть хозяйственная.							2 ст.
Дѣлопроизводитель	1	1.000	—	400	—	VI	III
(Должность эта можетъ быть замѣщаема и военнымъ офицеромъ.)							
Бухгалтеръ изъ инженерныхъ чиновниковъ	1	По чинамъ.	—	300	—	VIII	
Для повѣрки смѣтъ и отчетовъ и составленія проектовъ:							
Штабъ-офицеръ	1		—	550	—		
Оберъ-офицеръ	1		—	300	—		
Архитекторъ	1	800	—	300	—	VIII	VI
Кондукторовъ: 1-го класса	1	145	95				
Кондукторовъ: 2-го —	2	81	—				
Въ распоряженіи Начальника Инженеровъ для командировокъ и исполненія порученій:							
Оберъ-офицеровъ	2	По чинамъ.					
Кондукторовъ: 1-го класса	1	145	95				
Кондукторовъ: 2-го —	1	81	—				
При Управленіи вообще:							
Писарей: 1-го класса	3	64	80				
Писарей: 2-го —	4	48	90				
Писарей: 3-го —	4	32	70				
Сторожей	2	5	25				
Деньщиковъ: генералу 3, штабъ-офицерамъ и инженерному чиновнику въ штабъ-офицерскомъ чинѣ по 2, оберъ-офицерамъ по одному	15	4	5				
Управленію отпускается въ годъ на канцелярскіе и чертежные припасы	700 руб.						
На усиленіе жалованья писарямъ	275 —						
На наемъ вольныхъ мастеровъ	2.400 —						

Примѣчанія: 1) Показанные въ семъ штатѣ оклады жалованья и столовыхъ денегъ опредѣлены за исключеніемъ установленныхъ вычетовъ: на госпиталь, медикаменты, въ пенсіонный и инвалидный капиталы и въ эмеритальную кассу.—2) Всѣмъ чинамъ, сверхъ показаннаго содержанія, отпускается все прочее довольствіе, существующими законоположеніями опредѣленное.—3) Впредь до предполагаемаго общаго пересмотра законоположеній, обусловливающихъ права лицъ военнаго вѣдомства на квартирное довольствіе и размѣръ онаго, поименованные въ семъ штатѣ военные генералъ, штабъ и оберъ-офицеры и классные чиновники пользуются квартирами въ на-

47764 турѣ, или квартирными деньгами, на основаніи законоположеній существующихъ.—4) Всѣ состоящіе въ штатныхъ военныхъ должностяхъ военные генералъ, штабъ и оберъ-офицеры и инженерные чиновники сохраняютъ право на пользованіе казенными деньщиками и деньщичьимъ довольствіемъ впредь до общаго пересмотра существующихъ по сему предмету законоположеній. Остальнымъ же чиновникамъ, а равно военному офицеру, въ случаѣ назначенія таковаго на должность Дѣлопроизводителя по хозяйственной части, деньщика и деньщичьяго довольствія не полагается.—5) Сумма на содержаніе Управленія, въ семъ штатѣ опредѣленная, отпускается въ полномъ количествѣ.—6) На штатныя должности Управленія, по статьѣ 340 част. II кн. I Свода Воен. Пост., въ случаѣ необходимости, могутъ быть опредѣляемы лица, состоящія въ чинахъ болѣе чѣмъ двумя степенями ниже противъ класса должности, штатомъ опредѣленной.—7) Для помѣщенія Управленія отводятся казенныя зданія, или на наемъ ихъ назначается соразмѣрная дѣйствительной надобности сумма.—8) Всѣ чины Управленія сохраняютъ права и преимущества, для служащихъ въ отдаленныхъ краяхъ, существующими постановленіями опредѣленныя.—9) Жалованье всѣмъ чинамъ назначено и производится изъ усиленныхъ окладовъ, за исключеніемъ чиновъ, которымъ жалованье назначено по должностямъ.

Къ № 47764.—1869 Декабря 9.

Высочайше утвержденный, 9 Декабря 1869 года, штатъ Окружнаго Интендантскаго Управленія Рижскаго военнаго округа.

Званіе чиновъ.	Число чиновъ.	Годовой окладъ содержанія серебромъ каждому: Жалованья. Рубли.	Коп.	Столовыхъ. Рубли.	Коп.	Классы должностей.	Разряды пенсій.
Окружной Интендантъ	1	1.400	—	1.400	—	V	III 1 ст.
Чиновниковъ особыхъ поручений: VIII класса	1	750	—	—	—	VIII	VI
Чиновниковъ особыхъ поручений: IX —	2	550	—	—	—	IX	VII
Правитель Канцеляріи	1	1.000	—	400	—	VI	III 2 ст.
Дѣлопроизводителей	3	700	—	400	—	VII	V
Столоначальниковъ	3	550	—	200	—	VIII	VI
Помощниковъ ихъ	3	350	—	150	—	IX	VII
Бухгалтеръ	1	700	—	300	—	VIII	VI
Помощникъ Бухгалтера	1	400	—	150	—	IX	VII
Окружной Казначей	1	700	—	300	—	VII	V
Счетчикъ	1	50	40				
Писарей: 1-го класса	4	33	60				
Писарей: 2-го —	4	25	35				
Писарей: 3-го —	6	21	15				
Вахтеровъ	3	18	—				

Управленію отпускается въ годъ:

На канцелярскіе расходы	500 руб.
— разъѣзды Казначею	100 —
— наемъ прислуги	300 —
— усиленіе жалованья писарей и вахтеровъ	425 —

При этомъ слѣдуютъ примѣчанія, общія для Военно-Окружныхъ Управленій.

Къ № 47774.—1869 Декабря $^{12}/_{26}$.

47774

Техническія условія для составленія проекта и построенія Бресто-Граевской желѣзной дороги.

Содержаніе проекта.

Общій проектъ дороги долженъ заключать въ себѣ: топографическій планъ и продольную профиль дороги, съ показаніемъ мѣстъ искусственныхъ сооруженій и размѣщенія станцій, поперечную профиль, подробную объяснительную записку и разцѣночною вѣдомость.

Детальные проекты, въ томъ числѣ и типы искусственныхъ сооруженій, строеній, подвижнаго состава и проч., должны быть сопровождены всѣми необходимыми описаніями, исчисленіями и спецификаціями.

Начертаніе линіи и поперечная профиль.

На главномъ пути не должно быть кривыхъ частей, описанныхъ радіусомъ менѣе 300 саженъ.

Длина прямыхъ частей дороги между двумя кривыми, обращенными въ противоположныя стороны, должна быть не менѣе 100 саженъ.

Продольные склоны не должны превышать $0,_{008}$.

Склоны въ $0,_{008}$ не должны быть допускаемы безъ крайней надобности, особенно же на большихъ протяженіяхъ безъ площадокъ.

Между двумя продольными склонами, направленными въ противоположныя стороны, продольная профиль дороги должна быть горизонтальная по длинѣ не менѣе 100 саженъ.

Земляное полотно устраивается вообще для одного пути, шириною въ $2,_{76}$ саж., по въ выемкахъ, глубиною менѣе 1 саж. и на протяженіи 50 саж. отъ мостовъ, при подходахъ къ нимъ, оно должно быть сдѣлано для двухъ путей шириною $4,_{60}$ саженъ.

Главные и разъѣздные пути на станціяхъ должны быть горизонтальные и длина станціонныхъ площадокъ не менѣе 500 саженъ.

Мосты.

Наибольшее напряженіе на квадр. дюймъ поперечнаго сѣченія желѣза въ фермахъ мостовъ допускается: въ раскосныхъ мостахъ для сжатія и вытягиванія въ поясахъ, для вытягиванія въ раскосахъ, и для смиманія въ стыкахъ—236 пуд.; для скалыванія въ заклепкахъ—200 пуд.; въ балочныхъ мостахъ и въ поперечныхъ балкахъ раскосныхъ мостовъ—200 пудовъ.

Устройство мостовъ чрезъ р.р. Боберъ и Паревъ, должно быть согласовано съ потребностями судоходства.

Верхнее строеніе.

Нижній балластный слой дѣлается изъ гравія, или изъ чистаго неглинистаго песку, и долженъ имѣть толщины восемнадцать сотыхъ саж. $(0,_{18})$; а верхній слой балласта долженъ быть изъ щебня или крупнаго гравія (послѣднее въ томъ случаѣ, когда и нижній слой сдѣланъ изъ гравія) и имѣть толщины четыре сотыхъ саж. $(0,_{04})$.

Поперечины, числомъ по 1.400 штукъ на версту одиночнаго пути, употребляются изъ сосноваго или дубоваго круглаго лѣса продольно распиленнаго, діаметръ коего долженъ быть отъ тринадцати до четырнадцати съ половиною сотыхъ сажени (отъ $0,_{13}$ до $0,_{145}$). Поперечины эти должны быть длиною не менѣе одной съ четвертью сажени $(1,_{25})$.

Форма рельсовъ и скрѣпленій ихъ должны быть опредѣлены детальными чертежами въ настоящую величину.

Ширина рельсовой колеи должна быть 5 футовъ.

Станціи.

Станцій на дорогѣ, при длинѣ ея около 200 верстъ, должно быть устроено не менѣе 11, а полустанцій 3.

Изъ нихъ.

I класса (въ Граевѣ) съ товарною станціею и Таможнею. 1.
II — . . . . . 2.
III — . . . . . 5.
IV — . . . . . 3.
и полустанцій . . . . . 3.

Въ мѣстѣ соединенія Бресто-Граевской желѣзной дороги съ Варшаво-Брестскою, Общество, по соглашенію съ Министерствомъ Путей Сообщенія, можетъ пользоваться пасажирскими зданіями и другими сооруженіями, которыя безъ неудобствъ могутъ быть общими. Если бы такого соглашенія не послѣдовало, Общество Бресто-Граевской дороги обязано въ пунктѣ соединенія устроить особую станцію и прочія зданія.

Пересѣченіе съ С.-Петербурго-Варшавскою желѣзною дорогою не должно быть въ одномъ горизонтѣ, но переѣздъ долженъ быть или сверхъ этой дороги, или подъ оною. Относительно выбора пункта этого пересѣченія и соединенія съ С.-Петербурго-Варшавскою желѣзною дорогою должно быть представлено на утвержденіе Министра Путей Сообщенія соглашеніе съ Главнымъ Обществомъ Россійскихъ Желѣзныхъ Дорогъ.

Внутреннее помѣщеніе пассажирскихъ зданій, собственно для пассажировъ и для станціонной службы (не считая квартиръ для служащихъ), должно быть:

На станціи I класса не менѣе . . . . . 170 кв. саж.
— — II — — — . . . . . 130 — —
— — III — — — . . . . . 40 — —
— — IV — — — . . . . . 35 — —

Станціонные дворы и подъѣзды къ нимъ должны быть вымощены булыжнымъ камнемъ или шоссированы.

Подвижной составъ.

Вѣсъ порожнихъ паровозовъ долженъ быть: пассажирскихъ не менѣе 27 тоннъ (безъ тендера), а товарныхъ не менѣе 31 тонны (безъ тендера).

Паровозы должны быть проектированы такъ, чтобы въ нагруженномъ ихъ состояніи не приходилось болѣе 12-ти тоннъ на каждую ось. Цилиндры должны быть наружные, а рамы внутреннія. Кипятильныя трубки должы быть латунныя. Колеса паровозовъ и тендеровъ должны быть желѣзныя съ шинами изъ литой стали. Рессоры должны быть также изъ литой стали. Топки изъ красной мѣди.

Товарные паровозы, кромѣ собственнаго вѣса и вѣса тендера, должны въ лѣтнее время подымать на уклонъ въ $0,_{008}$,

47782 со скоростію 15 верстъ въ часъ, поѣзда изъ 25-ти товарныхъ вагоновъ, нагруженныхъ каждый по 600 пуд. (кромѣ тары), или всего 25.000 пуд. вѣса поѣзда.

Пассажирскіе и багажные вагоны должны быть шестиколесные, со стальными рессорами.

Пассажирскіе вагоны должны имѣть продольный проходъ и быть снабжены ватерклозетами, а зимою должны быть отапливаемы.

Товарные вагоны и платформы могутъ быть четырехколесные. Кузовъ крытыхъ товарныхъ вагоновъ (не тормазныхъ) долженъ имѣть внутреннiе размѣры не менѣе 21 фута въ длину, 9 футовъ ширины и 7⅔ фута высоты.

Длина и ширина платформъ должны быть одинаковыя съ крытыми товарными вагонами.

Товарные вагоны и платформы должны вообще удовлетворять условіямъ, изложеннымъ въ постановленіи Министра Путей Сообщенія отъ 18 Января 1869 года, № 25.

Продольные рамные брусья у вагоновъ и платформъ должны быть желѣзные, а буферные и другіе поперечные брусья дубовые.

Подвѣсные рессоры должны быть на серьгахъ.

Платформы и товарные вагоны должны быть приспособлены для перевозки войскъ и имѣть всѣ для сего приспособленія въ количествѣ и по чертежамъ, какіе будутъ установлены Правительствомъ.

Не менѣе ⅓ части пассажирскихъ и ¼ части товарныхъ вагоновъ должны быть снабжены тормазами.

Подписали.

Les Représentans de la Compagnie du Chemin de fer du Sud de la Prusse Orientale: Comte Lehndorff-Steinort и Baron Romberg-Gerdauen.

Исправляющій должность Министра Путей Сообщенія, Свиты Его Величества Генералъ-Маіоръ Графъ Бобринской.

Къ № 47782.—1869 Декабря 15.

Высочайше утвержденный, 13 Декабря 1869 года, штатъ артиллерійскаго учебнаго полигона.

Званіе чиновъ.	Число чиновъ.	Годовой окладъ содержанія каждому: Основной. Рубли.	Коп.	Усиленный. Рубли.	Коп.	
Начальникъ полигона, Полковникъ (а)	1	По чинамъ.				(а) Начальники полигоновъ могутъ быть и въ чинѣ Генералъ-Маіора; для сего они прибавляются къ общему числу Командировъ всѣхъ артиллерійскихъ бригадъ, ⅓ часть коихъ полагается въ чинѣ Генералъ-Маіора.
Помощникъ его	1					
(Изъ артиллерійскихъ оберъ-офицеровъ.)						
Оберъ-фейерверкеръ 1-го разряда	1	200	—	300	—	
Техническій мастеръ 1-го разряда	1	150	—	225	—	
Писарь	1	25	35	48	90	
Деньщиковъ: штабъ-офицеру два, оберъ-офицеру одинъ	3	2	10	4	5	
Сверхъ жалованья производятся столовыя деньги въ годъ:						
Начальнику полигона . . . . . 1.200 руб.						
Помощнику его . . . . . 240 —						
Полигону отпускается въ годъ:						
1. На постройку мишеней и щитовъ, на исправленіе приборовъ и инструментовъ, на ремонтъ шанцоваго и другаго рабочаго инструмента, на покупку книгъ для библіотеки полигона, на канцелярскіе и чертежные припасы и на ремонтъ мебели въ библіотекѣ, а также на окраску артиллеріи, на смазываніе у орудій капаловъ и запирающихъ механизмовъ и вообще на ремонтныя исправленія матеріальной части артиллеріи, находящейся на полигонѣ . . . . . 800 руб.						
2. На наемъ 2-хъ сторожей при Канцеляріи и библіотекѣ полигона, полагая на каждаго по 120 руб. 240 —						
3. На наемъ мастеровъ, одного плотничнаго и столярнаго, а другаго слесарнаго и кузнечнаго дѣла въ четыре лѣтніе мѣсяца, полагая по 25 руб. въ мѣсяцъ каждому . . . . . 200 —						

Примѣчанія: 1) Показанные въ семъ штатѣ оклады жалованья и столовыхъ денегъ опредѣлены за исключеніемъ установленныхъ вычетовъ: на госпиталь, медикаменты, въ пенсіонный и инвалидный капиталы и въ эмеритальную кассу.—2) Всѣмъ чинамъ, сверхъ жалованья и столовыхъ, производится и все прочее довольствіе, существующими законоположеніями опредѣленное.—3) Чинамъ полигона Кавказскаго военнаго округа жалованье производится изъ усиленныхъ окладовъ.

Къ № 47787.—1869 Декабря 15.

47787
47811

Высочайше утвержденное росписаніе должностей медицинскихъ и фармацевтическихъ чиновниковъ морскаго вѣдомства по чинопроизводству.

А. Медицинскія должности:

V класса.

Начальники медицинской части Кронштадтскаго и С.-Петербургскаго портовъ.

Примѣчаніе. По Кронштадтскому порту Начальникъ медицинской части вмѣстѣ съ тѣмъ занимаетъ должность Главнаго Доктора госпиталя.

VI класса.

Главные Доктора военно-морскихъ госпиталей: Калинковскаго въ С.-Петербургѣ, Николаевскаго въ Херсонской губерніи, Ижорскаго, Бакинскаго, Николаевскаго на Амурѣ. Флагманскіе Доктора. Старшіе Врачи Морскихъ Учебныхъ Заведеній.

Примѣчаніе. Главные Доктора военно-морскихъ госпиталей: Николаевскаго Херсонской губерніи, Бакинскаго, Николаевскаго на Амурѣ и Ижорскаго, завѣдуютъ вмѣстѣ съ тѣмъ и медицинскою частію: первый—въ Черноморской флотиліи, второй—въ Каспійской, третій—въ Сибирской, а четвертый на Ижорскихъ заводахъ.

VII класса.

Помощникъ Главнаго Доктора и Прозекторъ Кронштадтскаго военно-морскаго госпиталя, завѣдывающіе медицинскою частію въ Ревелѣ, Архангельскѣ и Аральской флотиліи, Старшіе Врачи: военно-исправительной тюрьмы морскаго вѣдомства и Инвалиднаго Императора Павла I-го дома.

VIII класса.

Инспекторъ фельдшерской школы Кронштадтскаго военно-морскаго госпиталя, Старшіе Ординаторы военно-морскихъ госпиталей, Старшіе Врачи: Военно-Морскаго Гимнастическаго Заведенія, Учебно-Артиллерійскаго корабля, 1-го Учебнаго морскаго экипажа, гвардейскаго и флотскихъ экипажей и Ревельскаго флотскаго полуэкипажа, Старшіе Врачи кадровъ постоянныхъ мастеровыхъ и рабочихъ морскаго вѣдомства въ портахъ, Старшій Врачъ Свеаборгской флотской роты и Старшіе Судовые Врачи.

IX класса.

Младшіе Ординаторы военно-морскихъ госпиталей, Младшій Врачъ Морскаго Училища, Младшіе Врачи гвардейскаго и флотскихъ экипажей и Младшіе Судовые Врачи.

Б. Фармацевтическія должности:

VII класса.

Аптекарь Кронштадтскаго военно-морскаго госпиталя.

VIII класса.

Аптекарь Калинковскаго военно-морскаго госпиталя.

IX класса.

Аптекаря военно-морскихъ госпиталей: Николаевскаго Херсонской губерніи, Ижорскаго, Бакинскаго и Николаевскаго на Амурѣ, Старшій Помощникъ аптекаря Кронштадтскаго госпиталя.

X класса.

Младшій Помощникъ аптекаря Кронштадтскаго госпиталя, Помощникъ аптекаря Калинковскаго госпиталя.

Къ № 47811.—1869 Декабря 20.

Высочайше утвержденный, 20 Декабря 1869 года, штатъ дѣтской и женской Лечебницы для приходящихъ, учрежденной при дѣтскомъ пріютѣ въ память Государя Цесаревича Николая Александровича.

Классы должностей.	Названіе должностей.	Число лицъ.	Содержаніе.
V	Директоръ	1	Безъ содержанія.
VI	Врачи Кольсунтанты.	6	

47812 *Къ № 47812.—1869 Декабря 20.*

Высочайше утвержденный, 20 Декабря 1869 года, штатъ Императорскаго С.-Петербургскаго Воспитательнаго Дома.

Классы должностей.		Число лицъ.	Одному. Жалованья. Рубли.	Коп.	Содержанія. Рубли.	Коп.	Итого. Рубли.	Коп.	Всѣмъ. Рубли.	Коп.
	I.									
	На содержаніе служащихъ по управленію:									
V	Директоръ	1	1.800	—	1.200	—	3.000	—	3.000	—
			казенная квартира.							
V	Начальникъ округовъ	1	1.800	—	1.200	—	3.000	—	3.000	—
			казенная квартира.							
V	Главный Врачъ	1	1.200	—	800	—	2.000	—	2.000	—
			казенная квартира.							
V	Чиновникъ особыхъ порученій при Почетномъ Опекунѣ, Управляющемъ Воспитательнымъ Домомъ. *Примѣчаніе.* Жалованья не получаетъ, но пользуется правами государственной службы.	1	—	—	—	—	—	—	—	—
	При Правленіи:									
VI	Помощникъ Начальника округовъ	1	900	—	900	—	1.800	—	1.800	—
VIII	Чиновникъ особыхъ порученій	1	600	—	600	—	1.200	—	1.200	—
VII	Архитекторъ	1	350	—	350	—	700	—	700	—
	По Канцеляріи:									
VII	Правитель дѣлъ	1	1.000	—	500	—	1.500	—	1.500	—
			казенная квартира.							
VIII	Экспедиторъ при раздачѣ платы воспитателямъ деревенскихъ питомцевъ	1	700	—	700	—	1.400	—	1.400	—
VIII	Бухгалтеръ	1	700	—	400	—	1.100	—	1.100	—
			казенная квартира.							
VIII	Казначей	1	600	—	600	—	1.200	—	1.200	—
VIII	Экспедиторъ у пріема дѣтей	1	600	—	300	—	900	—	900	—
			казенная квартира.							
	Помощники Правителя дѣлъ:									
VIII	Старшій	1	450	—	450	—	900	—	900	—
IX	Младшій (онъ же Регистраторъ)	1	350	—	350	—	700	—	700	—
IX	Экспедитора при раздачѣ платы воспитателямъ деревенскихъ питомцевъ	2	400	—	400	—	800	—	1.600	—
IX	Приходо-расходчикъ при раздачѣ платы	1	400	—	400	—	800	—	800	—
	Помощники Бухгалтера:									
IX	Старшій	1	400	—	400	—	800	—	800	—
IX	Младшій	1	350	—	350	—	700	—	700	—
IX	Казначея	1	400	—	400	—	800	—	800	—

47812

Классы должностей.		Число чиновъ.	Одному. Жалованья. Рубли.	Коп.	Содержанія. Рубли.	Коп.	Итого. Рубли.	Коп.	Всѣмъ. Рубли.	Коп.
	Экспедитора у пріема дѣтей:									
IX	Старшій	1	400 казенная	—	200 квартира.	—	600	—	600	—
X	Младшіе	2	280	—	280	—	560	—	1.120	—
X	Архиваріусъ	1	250	—	250	—	500	—	500	—
	По хозяйственной и полицейской частямъ:									
VIII	Экономъ	1	700 казенная	—	400 квартира.	—	1.100	—	1.100	—
IX	Помощникъ его	1	400 казенная	—	200 квартира.	—	600	—	600	—
VIII	Полицеймейстеръ	1	600 казенная	—	300 квартира.	—	900	—	900	—
IX	Помощникъ его (онъ же Экзекуторъ)	1	350 казенная	—	150 квартира.	—	500	—	500	—
	При столовой:									
	Смотрительница	1	120 казенная	—	60 квартира и	—	180 столъ натурою.	—	180	—
	Буфетчица	1	60 казенное	—	30 помѣщеніе и	—	90 столъ натурою.	—	90	—
	При прачешной:									
	Кастелянша	1	200 казенная	—	150 квартира.	—	350	—	350	—
	Помощницы ея	2	100 казенныя	—	100 квартиры.	—	200	—	400	—
	При грудныхъ отдѣленіяхъ и лазаретахъ:									
VII	Старшіе Врачи	3	450	—	450	—	900	—	2.700	—
VIII	Младшіе Врачи	6	350	—	350	—	700	—	4.200	—
VIII	Сверхштатные врачи	5	—	—	—	—	—	—	—	—
	Примѣчаніе. Сверхштатные врачи жалованья не получаютъ, но пользуются правами государственной службы		Дежурный врачь пользуется столомъ въ натурѣ.							
VII	Прозекторъ (одинъ изъ врачей), добавочнаго ему содержанія	—	—	—	560	—	560	—	560	—
	Повивальныя бабки	2	120 дежурная столомъ въ	—	80 изъ нихъ пользуется натурѣ.	—	200	—	400	—
	Фельдшера	3	120 казенныя	—	80 квартиры.	—	200	—	600	—
	По отдѣленіямъ:									
	Приносному:									
	Старшая Надзирательница	1	350 казенная	—	150 квартира.	—	500	—	500	—
	Помощница	1	240 казенная	—	120 квартира.	—	360	—	360	—

47812

Классы должностей.		Число лицъ.	Одному. Жалованья. Рубли.	Коп.	Содержанія. Рубли.	Коп.	Итого. Рубли.	Коп.	Всѣмъ. Рубли.	Коп.
	Младшія Надзирательницы	4	180	—	120	—	300	—	1.200	—
	Младшія Надзирательницы у пріема дѣтей	2	120	—	60	—	180	—	360	—
	Фельдшерицы	4	90	—	30	—	120	—	480	—
	Опытному:									
	Старшая Надзирательница	1	350	—	150	—	500	—	500	—
	Помощница	1	240	—	120	—	360	—	360	—
	Младшія Надзирательницы	3	180	—	120	—	300	—	[illegible]80	—
	Фельдшерицы	4	90	—	30	—	120	—	480	—
	Лазаретному:									
	Старшая Надзирательница	1	350	—	150	—	500	—	500	—
	Помощница	1	240	—	120	—	360	—	360	—
	Младшія Надзирательницы	4	180	—	120	—	300	—	1.200	—
	Фельдшерицы	11	90	—	30	—	120	—	1.320	—
	Законному:									
	Старшая Надзирательница	1	350	—	150	—	500	—	500	—
	Фельдшерица	1	90	—	30	—	120	—	120	—
	При лазаретѣ женской прислуги:									
	Надзирательница	1	300	—	150	—	450	—	450	—
	Помощница	1	180	—	120	—	300	—	300	—
	Фельдшерицы	2	90	—	30	—	120	—	240	—
	При церкви:									
	Священникъ	1	300	—	150	—	450	—	450	—
	Дьячекъ	1	150	—	75	—	225	—	225	—
	При аптекѣ:									
VII	Аптекарь	1	500	—	300	—	800	—	800	—
VIII	Лаборантъ	1	450	—	200	—	650	—	650	—

казенныя квартиры.
казенныя помѣщенія и столъ натурою.
казенная квартира.
казенная квартира.
казенныя помѣщенія и столъ натурою.
казенная квартира.
казенная квартира.
казенныя квартиры.
казенныя помѣщенія и столъ натурою.
казенное помѣщеніе и столъ натурою.
казенная квартира.
казенная квартира.
казенныя помѣщенія и столъ натурою.
казенная квартира.
казенная квартира.
казенная квартира.

47812

Классы должностей.		Число чиновъ.	Одному. Жалованья. Рубли.	Коп.	Содержанія. Рубли.	Коп.	Итого. Рубли.	Коп.	Всѣмъ. Рубли.	Коп.
X	Аптекарскіе помощники	2	300	—	300	—	600	—	1.200	—
	Старшіе аптекарскіе ученики	3	120	—	120	—	240	—	720	—
			казенныя		помѣщенія.					
	Младшіе аптекарскіе ученики безъ жалованья	3	—	—	—	—	—	—	—	—
			казенныя одежда	и ст	олъ нату	рою.				
	При конюшенномъ дворѣ:									
XII	Смотритель	1	300	—	100	—	400	—	400	—
			казенная		квартира.					
	Помощникъ	1	120	—	80	—	200	—	200	—
			казенная		квартира.					
	Въ округахъ:									
VII	Окружные Врачи	11	700	—	300	—	1.000	—		
	Имъ же на разъѣзды	—	—	—	—	—	300	—		
							1.300	—	14.300	—
			казенныя		квартиры.					
VIII	Младшіе Окружные Врачи (въ тѣхъ округахъ, гдѣ болѣе 2.000 питомцевъ, примѣрно въ трехъ)	3	500	—	500	—	1.000	—		
	Имъ же на разъѣзды	—	—	—	—	—	300	—		
							1.300	—	3.900	—
X	Помощники Окружныхъ Врачей	11	300	—	150	—	450	—		
	Имъ же на разъѣзды	—	—	—	—	—	150	—		
							600	—	6.600	—
			казенныя		квартиры.					
	Фельдшера	11	150	—	90	—	240	—	2.640	—
			казенная		квартира.					
IX	Надзиратель округа колоній	1	400	—	400	—	800	—		
	Ему же на разъѣзды	—	—	—	—	—	300	—		
							1.100	—	1.100	—
	На наемъ писарей по канцелярской, хозяйственной, полицейской и аптечной частямъ, и на канцелярскіе припасы и расходы								7.500	—
	На разъѣзды Почетнаго Опекуна и служащихъ при Воспитательномъ Домѣ лицъ по округамъ, и на переѣзды воспитанниковъ и воспитанницъ на Головинскую дачу								3.500	—
	На награжденіе служащихъ, получающихъ менѣе 400 руб. содержанія, а также нижней прислуги въ Воспитательномъ Домѣ и сельскихъ лазаретахъ								1.500	—
	Итого на личный составъ								94.715	—

47812

		Количество расхода. Рубли.	Коп.
II.			
По содержанію грудныхъ отдѣленій:			
1) На выдачу примѣрно 700 кормилицамъ:			
А. Жалованья:			
а) въ теченіе 4-хъ лѣтнихъ мѣсяцевъ (съ 1 Іюня по 1 Октября), по 35 копѣекъ въ сутки каждой	72.500 руб.		
б) въ теченіе остальныхъ 8-ми мѣсяцевъ: полугодовымъ по 30 копѣекъ, а деревенскимъ по 20 копѣекъ въ сутки каждой			
Б. добавочной платы за кормленіе по два младенца по 15 копѣекъ въ сутки каждой, примѣрно 2.000 кормилицамъ	300 —		
В. награжденіе временнымъ кормилицамъ: за двухнедѣльное пребываніе въ Домѣ по 30 копѣекъ и за четырехнедѣльное по 60 копѣекъ каждой	1.200 —		
Г. въ возвратъ кормилицамъ путевыхъ издержекъ при проѣздѣ изъ деревень въ Домъ, согласно установленному росписанію и существующимъ по желѣзнымъ дорогамъ таксамъ на мѣста въ вагонахъ 3-го класса	10.000 —		
		84.000	—
2) На пищу:			
А. 700 кормилицамъ, по 13 копѣекъ въ сутки каждой	33.215 руб.		
Б. 10-ти сиротамъ малолѣткамъ, по 17 копѣекъ	622 —		
В. 22 фельдшерицамъ, въ томъ числѣ 2 при людскомъ лазаретѣ, 1 смотрительницѣ за столовой, 1 буфетчицѣ, 1 дежурному врачу, 1 дежурному чиновнику и 1 повивальной бабкѣ, по 17 копѣекъ въ сутки	1.677 —		
Г. на вспомогательную пищу грудными дѣтямъ	590 —		
		36.104	—
3) На одежду, обувь, бѣлье и постели:			
А. 650 кормилицамъ въ Домѣ и при отправленіи въ деревни, по 15 рублей 50 копѣекъ на каждую	10.075 руб.		
Б. грудныхъ дѣтей:			
а) 650, находящихся въ Домѣ, по 8 рублей 60 копѣекъ на каждаго	5.590 руб.		
б) 4.880, отправляемыхъ въ деревни, по 1 рублю 60 копѣекъ на каждаго	7.808 —		
	13.398 руб.		
В. на 10 сиротъ малолѣтокъ, по 24 рубля на каждаго	240 руб.		
		23.713	—
4) На медикаменты, медицинскія и фарацевтическія книги и другія медицинскія пособія, а также на содержаніе телятника		6.000	—
5) На покупку и ремонтъ мебели, посуды, столоваго бѣлья и разныхъ вещей		3.000	—
6) На содержаніе 2 лошадей и экипажа, для отвоза умершихъ на кладбище		470	—
7) На вознагражденіе церковнаго причта Волковскаго кладбища за погребеніе умершихъ		150	—
8) На разные мелочные расходы		3.200	—
Итого по грудными отдѣленіямъ		156.637	—
III.			
На содержаніе церкви		150	—
IV.			
Общіе хозяйственные расходы по грудными отдѣленіямъ и учебными заведеніямъ:			
1) На мытье бѣлья		2.000	—
2) — ремонтъ зданій, содержаніе садовъ, дворовъ, сточныхъ трубъ и чистоты		11.500	—

47812

	Количество расхода.	
	Рубли.	Коп.
3) На отопленіе	17.000	—
4) — освѣщеніе	6.585	—
5) — освѣщеніе уличныхъ фонарей	350	—
6) — снабженіе заведенія Невскою водою	1.735	—
7) — содержаніе прислуги: мужской 107, женской 175, всего 282 лицъ	31.660	—
Итого общихъ хозяйственныхъ расходовъ	70.830	—
V.		
По содержанію лазарета женской прислуги:		
1) На пищу 28-ми больныхъ	1.328	—
2) Имъ на одежду, обувь, бѣлье и постель	560	—
3) На ремонтъ мебели, на гробы, на саваны и мелочные расходы	350	—
4) — медикаменты и пищу съ медицинскою цѣлію	750	—
5) — ремонтъ помѣщенія	150	—
6) — отопленіе	545	—
7) — освѣщеніе	311	—
8) — содержаніе 6-ти служительницъ и 4-хъ сидѣлокъ	895	—
Итого по содержанію лазарета женской прислуги	4.919	—
VI.		
По содержанію аптеки:		
1) На покупку аптекарскихъ матеріаловъ и припасовъ, посуды и разныхъ необходимыхъ для изготовленія лекарствъ предметовъ	12.680	—
2) На ремонтъ и полуду посуды и аппаратовъ, на ремонтъ инструментовъ и машинъ и на мелочные расходы	450	—
3) На ремонтъ аптечнаго зданія	240	—
4) — отопленіе	700	—
5) — освѣщеніе	450	—
6) — одежду и пищу 3-хъ младшихъ аптекарскихъ учениковъ и 5-ти человѣкъ мужской прислуги	1.150	—
Итого на содержаніе аптеки	15.670	—
VII.		
По развозу грудныхъ дѣтей въ деревни:		
1) Содержаніе конюшеннаго двора:		
А. На содержаніе 36-ти лошадей, на фуражъ, ковку и леченіе лошадей	6.000	—
Б. — покупку лошадей	400	—
В. — содержаніе и смазку экипажей, повозокъ, сбруи и упряжи	2.500	—
Г. — ремонтъ зданій, содержаніе чистоты и на набивку ледниковъ	600 руб.	
Д. — отопленіе	320 —	

47812

	Количество расхода.	
	Рубли.	Коп.
Е. На освѣщеніе . . . . . 110 руб.		
Ж. — содержаніе 4-хъ унтеръ-офицеровъ, 30-ти кучеровъ и 2-хъ дворниковъ . . . . . 4.320 —		
	14.250	—
2) На наемъ подрядныхъ лошадей, въ случаѣ недостатка казенныхъ, для отправки въ деревни дѣтей при большихъ транспортахъ	3.000	—
Итого по развозу грудныхъ дѣтей въ деревни . . .	17.250	—
VIII.		
По содержанію Головинской дачи:		
1) На ремонтъ зданій и содержаніе чистоты	850	—
2) — отопленіе	340	—
3) — содержаніе 4-хъ человѣкъ мужской прислуги	410	—
4) — содержаніе одной лошади	200	—
Итого по Головинской дачѣ	1.800	—
IX.		
По содержанію 11-ти сельскихъ лазаретовъ:		
1) На пищу 15-ти больныхъ грудныхъ дѣтей съ кормилицами и 10-ти взрослыхъ въ каждомъ сельскомъ лазаретѣ	11.000	—
2) Имъ на одежду	1.100	—
3) На медикаменты и медицинскія пособія	1.400	—
4) — отопленіе	3.800	—
5) — освѣщеніе	1.584	—
6) — ремонтъ мебели	750	—
7) — ремонтъ казенныхъ зданій 8-ми лазаретовъ	3.200	—
8) — наемъ помѣщеній для 3-хъ лазаретовъ	4.400	—
9) — содержаніе 11-ти лошадей и экипажей	1.980	—
10) — разные хозяйственные расходы	1.140	—
11) — содержаніе прислуги: мужской 33, женской 55, всего 88	11.268	—
12) — плату кормилицамъ за временное пребываніе въ сельскихъ лазаретахъ	2.078	—
Итого по сельскимъ лазаретамъ	43.700	—
X.		
По содержанію деревенскихъ питомцевъ:		
1) На уплату воспитателямъ за содержаніе питомцевъ обоего пола	356.000	—
(Въ томъ числѣ на содержаніе въ С.-Петербургѣ при Воспитательномъ Домѣ примѣрно 20-ти штрафныхъ питомцевъ и 20-ти запасныхъ питомицъ, для снабженія прислугою разныхъ заведеній.)		
2) На плату за провозъ изъ деревень въ столицу питомцевъ по разнымъ случаямъ	2.200	—
3) — содержаніе въ деревняхъ яслей для дѣтей во время полевыхъ работъ	500	—

47812

	Количество расхода.	
	Рубли.	Коп.
4) На выдачу питомцамъ обоего пола, при увольненіи изъ вѣдомства Воспитательнаго Дома, по достиженіи совершеннолѣтія, на приписку къ податнымъ сословіямъ и на первоначальное обзаведеніе, а также при выходѣ питомицъ въ замужество	20.000	—
5) На первоначальное обзаведеніе питомцамъ, изучившимъ какое либо мастерство	700	—
Итого на содержаніе питомцевъ въ деревняхъ . . .	379.400	—
Итого на разные расходы	690.356	—
Всего же по С.-Петербургскому Воспитательному Дому	785.071	—

Примѣчанія: 1) Вмѣсто прежнихъ столовыхъ, экипажныхъ, разъѣздныхъ (кромѣ тѣхъ лицъ, коимъ на разъѣзды по штату назначено), квартирныхъ, свѣчныхъ и другихъ денегъ, равно въ замѣнъ производившихся отъ заведенія натуральныхъ довольствій (какъ-то: экипажа натурою, 4-го блюда, освѣщенія квартиръ, медикаментовъ на казенный счетъ и проч.), назначается общее денежное положеніе, подъ наименованіемъ «суммы на содержаніе», которое въ пенсію не обращается.—2) Казенныя квартиры отводятся только тѣмъ изъ показанныхъ въ настоящемъ штатѣ лицъ, противъ коихъ именно отмѣчено, что имъ дается квартира натурою; всѣмъ же прочимъ служащимъ казенныхъ квартиръ въ общемъ порядкѣ не полагается, а назначаются въ замѣнъ ихъ квартирныя деньги, заключающіяся въ валовой суммѣ, на содержаніе опредѣляемой. Равнымъ образомъ и столомъ натурою пользуются лишь тѣ лица, противъ коихъ отмѣчено, что такой столъ имъ назначенъ.—3) Нѣкоторымъ должностнымъ лицамъ, коимъ нынѣ казенныя квартиры не положены, могутъ быть, по усмотрѣнію начальства, таковыя отводимы, съ вычетомъ у нихъ за сіи квартиры изъ суммы, на содержаніе положенной, полугоднаго оклада жалованья, если это окажется возможнымъ и полезнымъ для заведенія.—4) Положенные по штату 1854 года (28864) писари замѣняются вольнонаемными, безъ присвоенія имъ служебныхъ правъ. Назначеніе ихъ числа и окладовъ содержанія предоставляется непосредственному начальству заведенія изъ общей положенной на этотъ предметъ суммы, 7.500 рублей, за покрытіемъ изъ нея расходовъ на канцелярскіе припасы и принадлежности.—5) На служительскія должности ближайшему начальству заведенія предоставляется, или опредѣлять, по найму, постороннихъ лицъ, или же питомцевъ и питомицъ, съ назначеніемъ имъ жалованья. Опредѣленіе числа нижнихъ служителей и служительницъ и размѣръ ихъ содержанія зависитъ отъ усмотрѣнія начальства Дома, при этомъ: а) отнюдь не слѣдуетъ выходить изъ опредѣленной по настоящему штату общей суммы денегъ на прислугу и б) положенныя на пищевое довольствіе деньги употреблять на пищу того именно числа прислуги, какое указано штатомъ, такимъ образомъ, чтобы продовольствіе лишней прислуги, если она окажется необходимою, упадало не на пищевую статью, а на счетъ сбереженія отъ окладовъ жалованья прочей прислуги.—6) Мужская прислуга, или пользуется столомъ отъ заведенія, или, если пожелаетъ и начальствомъ заведенія будетъ признано это удобнымъ, образуетъ изъ себя артель, получая для пищеваго своего довольствія по десяти коп. на человѣка въ день, включая въ то число и расходы по найму повара, или кухарки. Въ первомъ случаѣ остатки отъ назначаемой ежегодно по смѣтѣ суммы на пищу прислуги причисляются къ общимъ остаткамъ отъ суммъ по содержанію заведенія; а въ послѣднемъ случаѣ могущій быть остатокъ изъ отпущенной по наличному числу служителей суммы поступаетъ въ распоряженіе артели.—7) Размѣръ расходовъ по всѣмъ хозяйственнымъ статьямъ сего штата, означенный здѣсь приблизительно по даннымъ настоящаго времени, имѣетъ быть опредѣляемъ ежегодно смѣтными росписаніями, по дѣйствительной надобности, сообразно существующимъ цѣнамъ.—8) Покрытіе передержекъ по однѣмъ статьямъ расхода сбереженіями отъ другихъ производится на основаніи общихъ смѣтныхъ правилъ, установленныхъ для вѣдомства Императрицы Маріи.—9) Такъ какъ назначеніе жалованья нижнимъ обоего пола служителямъ зависитъ отъ усмотрѣнія мѣстнаго начальства, по мѣрѣ занятій и усердія каждаго, вслѣдствіе чего лица, занимающія одинаковыя должности, могутъ получать разные оклады, то постепенныя прибавки и пенсіи тѣмъ изъ нихъ, которые, по занимаемымъ должностямъ, имѣютъ на то право, опредѣляются по означеннымъ въ приложеніи къ сему штату росписаніи окладамъ жалованья.—10) Нижніе обоего пола служители пользуются безплатнымъ отпускомъ изъ аптеки Воспитательнаго Дома лекарствъ по рецептамъ одного изъ состоящихъ при заведеніи врачей, по назначенію Главнаго Врача, съ отнесеніемъ сего расхода на счетъ смѣтныхъ суммъ Опекунскаго Совѣта.—11) При осмотрѣ округовъ Почетнымъ Опекуномъ, Управляющимъ Воспитательнымъ Домомъ, равно въ случаѣ такого осмотра и Главноуправляющимъ IV Отдѣленіемъ Собственной Его Императорскаго Величества Канцеляріи, всѣ сопряженныя съ этими поѣздками издержки уплачиваются, въ размѣрѣ дѣйствительнаго расхода, изъ общей, положенной на разъѣзды служащимъ, суммы. Начальнику округовъ, Главному Врачу, Помощнику Начальника округовъ, лицамъ ревизующимъ сельскія школы, Архитектору и Чиновнику особыхъ порученій деньги на разъѣзды по округамъ и на продовольствіе въ пути выдаются изъ той же суммы, на основаніи представляемыхъ ими, послѣ каждой поѣздки, счетовъ. Всѣ сіи лица пользуются при поѣздкахъ имѣющимися для этой

47812 цѣли казенными экипажами, а для разъѣздовъ по проселочнымъ дорогамъ имъ предоставляется право нанимать лошадей посуточно, не выше однако же цѣны, по которой подрядчикъ доставляетъ лошадей Воспитательному Дому, для развоза кормилицъ съ грудными дѣтьми по округамъ; равно дозволяется высылать впередъ экипажи и лошадей изъ С.-Петербурга до тѣхъ пунктовъ, до которыхъ можно доѣхать по желѣзной дорогѣ, или на почтовыхъ лошадяхъ и откуда дальнѣйшій путь лежитъ по дорогамъ проселочнымъ, но въ такомъ случаѣ высылка лошадей допускается на разстояніе не свыше 120 верстъ. При поѣздкахъ на лошадяхъ Начальнику округовъ и Главному Врачу деньги отпускаются по разсчету на четыре лошади, Помощнику Начальника округовъ на три, а всѣмъ прочимъ лицамъ на двѣ лошади; при поѣздкахъ же по желѣзнымъ дорогамъ Начальникъ округовъ и Главный Врачъ получаютъ деньги на билеты вагоновъ I, а всѣ остальные II класса. Суточныя же и квартирныя деньги всѣмъ означеннымъ лицамъ выдаются на общемъ законномъ основаніи, но сообразно не съ чинами сихъ лицъ, а съ классами занимаемыхъ ими должностей.

Высочайше утвержденное, 20 Декабря 1869 года, росписаніе мужской и женской прислуги при Императорскомъ С.-Петербургскомъ Воспитательномъ Домѣ и подвѣдомственныхъ ему учрежденіяхъ.

	Число лицъ.	Одному. Жалованья. Рубли.	Коп.	На одежду. Рубли.	Коп.	На пищу. Рубли.	Коп.	Итого. Рубли.	Коп.	Всѣмъ. Рубли.	Коп.
Прислуга.											
При Воспитательномъ Домѣ, Учительской Семинаріи и женскомъ училищѣ:											
Мужская.											
Швейцаръ	1	100	—	76	50	47	45	223	95	223	95
Помощникъ его	1	60	—	19	50	47	45	126	95	126	95
Дядька при Учительской Семинаріи	1	93	—	—	—	47	45	140	45	140	45
Счетчиковъ	2	86	—	19	50	47	45	152	95	305	90
Унтеръ-офицеровъ	6	70	—	19	50	47	45	136	95	821	70
Сторожей при Правленіи и церкви	8	50	—	17	50	47	45	114	95	919	60
Машинистовъ	2	144	—	—	—	47	45	191	45	382	90
Баньщикъ	1	50	—	7	—	47	45	104	45	104	45
Ламповщиковъ	4	72	—	7	—	47	45	126	45	505	80
Поваровъ	3	96	—	7	—	47	45	150	45	451	35
Хлѣбопековъ	8	50	—	7	—	47	45	104	45	835	60
Квасниковъ	2	50	—	7	—	47	45	104	45	208	90
Хлѣборѣзовъ	2	50	—	7	—	47	45	104	45	208	90
Караульныхъ и работниковъ	58	50	—	7	—	47	45	104	45	6.058	10
Ключникъ	1	50	—	7	—	47	45	104	45	104	45
Дворниковъ	5	50	—	7	—	47	45	104	45	522	25
Газовщикъ мастеръ	1	240	—	—	—	—	—	240	—	240	—
Помощникъ его	1	50	—	7	—	47	45	104	45	104	45
Итого мужской прислуги	107	—	—	—	—	—	—	—	—	12.265	70
Женская.											
Служительницъ:											
При грудныхъ отдѣленіяхъ:											
Приносномъ 42.											
Опытномъ 32.											
Лазаретѣ грудныхъ дѣтей 44.											
Законномъ съ отдѣленіемъ подростковъ 14.											
Лазаретѣ женской прислуги 6.											
Столовой 12.											
При Надзирательницѣ класса фельдшерицъ и Смотрительницѣ столовой 2.											
	152	24	—	18	—	47	45	89	45	13.596	40

47812

	Число лицъ.	Одному.								Всѣмъ.	
		Жалованья.		На одежду.		На пищу.		Итого.			
		Рубли.	Коп.	Рубли.	Коп.	Рубли.	Коп.	Рубли.	Коп.	Рубли.	Коп.
При женскомъ училищѣ	4	24	—	18	—	47	45	89	45	357	80
Ночныхъ сидѣлокъ	30	24	—	18	—	47	45	89	45	2.683	50
Банщица	1	24	—	18	—	47	45	89	45	89	45
Прачекъ	40	24	—	18	—	47	45	89	45	3.578	—
Итого женской прислуги	227	—	—	—	—	—	—	—	—	20.305	15
Итого по груднымъ отдѣленіямъ и женскому служительскому лазарету	—	—	—	—	—	—	—	—	—	32.570	85
При аптекѣ:											
Младшихъ аптекарскихъ учениковъ	3	—	—	100	—	62	05	162	05	486	15
Работниковъ	5	84	—	—	—	47	45	131	45	657	25
Итого по аптекѣ	8	—	—	—	—	—	—	—	—	1.143	40
При конюшенномъ дворѣ:											
Унтеръ-офицеровъ	4	120	—	—	—	—	—	120	—	480	—
Кучеровъ	30	120	—	—	—	—	—	120	—	3.600	—
Дворниковъ	2	120	—	—	—	—	—	120	—	240	—
Итого по конюшенному двору	36	—	—	—	—	—	—	—	—	4.320	—
По Головинской дачѣ:											
Вахтеръ	1	70	—	—	—	47	45	117	45	117	45
Караульныхъ	3	50	—	—	—	47	45	97	45	292	35
Итого по Головинской дачѣ.	4	—	—	—	—	—	—	—	—	409	80
При сельскихъ лазаретахъ:											
Мужской	11	70	—	—	—	62	05	132	05	1.452	55
Кучеровъ	11	120	—	—	—	—	—	120	—	1.320	—
Дворниковъ	11	70	—	—	—	62	05	132	05	1.452	55
Женской	55	24	—	18	—	62	05	104	05	5.722	75
Ей же наградныхъ по 120 руб. въ годъ на каждый лазаретъ	—	—	—	—	—	—	—	—	—	1.320	—
Итого по сельскимъ лазаретамъ	88	—	—	—	—	—	—	—	—	11.267	85
Всего	470	—	—	—	—	—	—	—	—	49.711	90

Примѣчаніе. Швейцаръ, помощникъ его, дядька при Учительской Семинаріи, счетчики, унтеръ-офицеры, сторожа при Правленіи и церкви, машинисты, унтеръ-офицеры при конюшенномъ дворѣ, вахтеръ при Головинской дачѣ и кучера при конюшенномъ дворѣ и сельскихъ лазаретахъ, равно служительницы, прачки и сидѣлки въ Воспитательномъ Домѣ и сельскихъ лазаретахъ—пользуются правомъ на постепенныя прибавки и пенсію за выслугу узаконенныхъ лѣтъ.

47825 *Къ № 47825.—1869 Декабря 23.*

Таблица числа еженедѣльныхъ уроковъ въ Кубанской Учительской Семинаріи.

	I.	II.	III.
	Классы.		
Законъ Божій	3	3	2
Церковно-Славянскій языкъ	2	2	1
Русскій языкъ	3	3	3
Педагогія и методика	—	2	2
Ариѳметика	3	2	1
Главныя основанія геометріи и понятіе о землемѣріи	—	2	1
Краткая всеобщая и Русская географія	3	2	2
Всеобщая и Русская исторія	3	2	2
Естественная исторія	3	2	2
Линейное черченіе и чистописаніе	3	2	—
Пѣніе и музыка	3	2	1
Гимнастика	Въ послѣобѣденное время.		
Итого	26	24	17

Высочайше утвержденный, 23 Декабря 1869 года, штатъ Кубанской Учительской Семинаріи.

	Число лицъ.	Годовое содержаніе. Жалованья.	Столовыхъ.	Квартирныхъ.	Всего.	Классы должностей.	Разряды. Шитья на мундиръ.	Пенсіи.
Директоръ	1	1.200	800	Казенная.	2.000	V	V	По учебной службѣ.
Священникъ	1	700	200	200	1.100			По медицинской службѣ.
Врачъ	1	700	—	300	1.000	VIII	VIII	
Учителей наукъ	2	1.200	—	600	1.800	IX	IX	По учебной службѣ.
Учитель образцовой школы	1	400	—	100	500	XII	X	
Учитель пѣнія и музыки	1	350	—	—	350	По найму.		
Учитель гимнастики	1	150	—	—	150			
Садовникъ	1	—	—	—	500			
На выдачу стипендій 40 воспитанникамъ Кубанскаго казачьяго войска, каждому по 100 рублей	—	—	—	—	4.000			
На отопленіе дома, наемъ прислуги и прочіе расходы	—	—	—	—	800			
На учебныя пособія и библіотеку	—	—	—	—	600			
— канцелярскіе расходы	—	—	—	—	50			
— лекарства	—	—	—	—	100			
— пособіе бѣднымъ ученикамъ образцовой школы и непредвидимые расходы	—	—	—	—	300			
Итого	—	—	—	—	13.250			

Примѣчанія: 1) Исчисленный выше расходъ обращается на суммы Кубанскаго казачьяго войска.—2) Войско даетъ для Семинаріи приличное помѣщеніе, ремонтъ котораго также относится на войсковыя суммы.

Къ № 47825.—1869 Декабря 25. **47825**

Высочайше утвержденный, 23 Декабря 1869 года, временный штатъ Прибалтійской Коммисіи регулированія и регуляціонныхъ чиновъ, состоящихъ при Управленіи Государственными Имуществами въ Прибалтійскихъ губерніяхъ.

	Число лицъ.	Одному въ годъ. Жалованья.	Столовыхъ.	Разъѣздныхъ.	На канцелярскіе расходы.	Всего.	Классы и разряды. По должности.	По шитью на мундиръ.	По пенсіи.
		Рубли серебромъ.							
А. Регуляціонные и межевые чины Коммисіи регулированія:									
Начальникъ Коммисіи	1	1.700	1.000	800	—	3.500	V	V	III
Ему же на канцелярскіе припасы, на наемъ сторожа, на освѣщеніе и отопленіе помѣщенія для Канцеляріи	—	—	—	—	—	500			1 ст.
Старшихъ производителей регулированія	2	850	650	300	100	3.800	VI	VI	III 2 ст.
Производителей регулированія	10	650	450	300	100	15.000	VII	VII	IV
Помощниковъ производителей регулированія	5	350	250	200	—	4.000	IX	IX	VI
Дѣлопроизводитель Коммисіи	1	550	400	—	—	950	VIII	VIII	V
Помощникъ Дѣлопроизводителя	1	300	200	—	—	500	IX	IX	VII
На писцовъ	—	—	—	—	—	2.640			
Повѣрочныхъ Землемѣровъ	6	400	200	200	50	5.100	VIII	VIII	IV
Старшихъ Землемѣровъ	14	300	200	150	20	9.380	IX	IX	V
Младшихъ Землемѣровъ	35	250	125	100	20	17.325	X	X	VI
На наемъ помѣщенія для чертежной, съ отопленіемъ и освѣщеніемъ, на наемъ сторожа, а также на покупку и ремонтъ мебели для чертежной	—	—	—	—	—	1.000			
На геодезическіе инструменты и чертежные матеріалы	—	—	—	—	—	900			
На прогоны, пособія и другіе экстренные расходы	—	—	—	—	—	2.000			
Б. Чины, состоящіе при Управленіи Государственными Имуществами, по сервитутнымъ дѣламъ:									
Коронныхъ Посредниковъ	2	350	250	200	50	1.700	VII	VII	V
Письмоводителей для производства дѣлъ въ нижнихъ третейскихъ судахъ	2	120	80	—	—	400	X	X	VIII
Письмоводителей для производства дѣлъ въ верхнихъ третейскихъ судахъ, избираемыхъ подлежащимъ мѣстнымъ Губернаторомъ	2	150	—	—	—	300	X	X	VIII
На писцовъ и на канцелярскіе припасы въ сихъ послѣднихъ судахъ	—	—	—	—	—	300			
В. Регуляціонный Столъ при управленіи Государственными Имуществами:									
Дѣлопроизводитель	1	550	400	—	—	950	VIII	VIII	V
Его Помощникъ	1	300	200	—	—	500	IX	IX	VII
На писцовъ и на канцелярскіе расходы	—	—	—	—	—	360			
Итого	—	—	—	—	—	71.105			

Примѣчанія: 1) На счетъ суммы, назначенной на писцовъ, могутъ быть или опредѣляемы на службу штатные писцы, на общихъ правахъ, предоставленныхъ канцелярскимъ чиновникамъ, или же чиновники эти могутъ быть замѣняемы вольнонаемными писцами.—

47826 2) Назначенныя по штату регуляціонным и межевым чинам разъѣздныя деньги полагаются для всѣхъ внутреннихъ разъѣздовъ, въ предѣлахъ той губерніи, гдѣ чины эти производятъ работы. Когда же регуляціонные или межевые чины командируются изъ одной Прибалтійской губерніи въ другую, на разстояніи болѣе 100 верстъ, то имъ выдаются прогонныя деньги на общемъ основаніи изъ опредѣленной по настоящему штату суммы на прогоны, пособія и другіе экстренные расходы. Изъ той же суммы отпускаются межевымъ чинамъ, при одновременныхъ переѣздахъ далѣе 100 верстъ, прогонныя деньги подъ свозъ инструментовъ, именно на одну лошадь подъ каждый межевой инструментъ (мензулу, астролябію, нивеллиръ и проч.) со всѣми къ нему принадлежностями; для перевозки же инструментовъ и другихъ принадлежностей во время производства полевыхъ работъ, какъ въ межуемомъ имѣніи, такъ и при выѣздѣ изъ онаго не далѣе 30-ти верстъ, назначается каждому съемщику безплатно, изъ межуемыхъ имѣній, по одной обывательской подводѣ.—3) Для производства межевыхъ работъ и составленія плановъ, каждый Землемѣръ, сверхъ геодезическихъ инструментовъ съ принадлежностями, снабжается отъ Министерства Государственныхъ Имуществъ еще слѣдующими чертежными матеріалами, въ потребномъ для того количествѣ: плановою бумагою (Ватманскою и Александрійскою), колепкоромъ для наклейки плановъ, кистями и красками для отдѣлки плановъ; всѣ остальные чертежные и канцелярскіе матеріалы должны быть пріобрѣтаемы Землемѣрами на свой счетъ изъ суммы, опредѣленной каждому изъ нихъ на канцелярскіе расходы.

Къ № 47826.—1869 Декабря 25.

Высочайше утвержденное, 23 Декабря 1869 года, росписаніе должностей Управленія Государственными Имуществами въ Прибалтійскихъ губерніяхъ Лифляндской, Курляндской и Эстляндской.

	Число лицъ.	Одному въ годъ.		Всего.	Классы и разряды.		
		Жалованья.	Столовыхъ.		По должности.	По шитью на мундиръ.	По пенсіи.
		Рубли серебромъ.					
Управляющій	1	2.000	1.000	3.000	V	V	III 1 ст.
Чиновниковъ особыхъ порученій	2	600	200	1.600	VIII	VIII	V
Имъ на разъѣзды	—	—	—	400			
Канцелярія:							
Секретарь	1	600	200	800	VIII	VIII	V
Помощникъ его, онъ же Архиваріусъ и Экзекуторъ	1	400	200	600	IX	IX	VII
На писцовъ	—	—	—	400			
Лѣсное Отдѣленіе:							
Главный Лѣсничій	1	1.500	500	2.000	по штату Корпуса Лѣсничихъ.		
Ему на разъѣзды	—	—	—	500			
Дѣлопроизводитель	1	700	300	1.000	VIII	VIII	V
Столоначальниковъ	2	400	200	1.200	IX	IX	VII
Помощниковъ ихъ	2	300	100	800	X	X	IX
Бухгалтеръ	1	400	200	600	IX	IX	VII
Помощникъ его	1	300	100	400	X	X	IX
Землемѣръ	1	400	200	600	IX	IX	VII
Ему на разъѣзды	—	—	—	300			
На писцовъ	—	—	—	1.700			
Хозяйственное Отдѣленіе:							
Начальникъ Отдѣленія	1	1.000	500	1.500	VI	VI	III 2 ст.
Столоначальниковъ	2	400	200	1.200	IX	IX	VII
Помощниковъ ихъ	2	300	100	800	X	X	IX
Бухгалтеръ	1	400	200	600	IX	IX	VII
Помощникъ его	1	300	100	400	X	X	IX
Гражданскій инженеръ (онъ же Землемѣръ)	1	400	200	600	VIII	VIII	V
Ему на разъѣзды	—	—	—	400			

47827

	Число лицъ.	Одному въ годъ. Жалованья. (Рубли серебромъ.)	Одному въ годъ. Столовыхъ. (Рубли серебромъ.)	Всего. (Рубли серебромъ.)	Классы и разряды. По должности.	Классы и разряды. По шитью на мундиръ.	Классы и разряды. По пенсіи.
Переводчикъ	1	400	200	600	VIII	VIII	V
На писцовъ	—	—	—	1.800			
На канцелярскія принадлежности, наемъ сторожей, ремонтъ мебели и другіе мелочные расходы Управленія	—	—	—	1.600			
На наемъ помѣщеній для Управленія, отопленіе и освѣщеніе	—	—	—	2.400			
На писцовъ и канцелярскіе расходы для двухъ Чиновниковъ особыхъ порученій, по 180 руб. каждому	—	—	—	360			
Итого	23	—	—	28.160			

Примѣчанія: 1) Министру Государственныхъ Имуществъ предоставляется право увеличивать и уменьшать число должностей въ Прибалтійскомъ Управленіи, а также назначать размѣръ разъѣздныхъ денегъ чиновникамъ, получающимъ ихъ по росписанію, какъ и въ прочихъ губерніяхъ, на точномъ основаніи 16 пункта Высочайшаго указа 22 Декабря 1866 года (44024) и Высочайше утвержденнаго мнѣнія Государственнаго Совѣта 23 Сентября 1868 года (46280).—2) Состоящіе въ вѣдѣніи Прибалтійскаго Управленія Государственными Имуществами Лѣсные Ревизоры и прочіе чины лѣснаго вѣдомства, въ губерніяхъ: Лифляндской, Эстляндской и Курляндской, получаютъ содержаніе по положенію о Корпусѣ Лѣсничихъ.—3) Съ подчиненіемъ государственныхъ имуществъ Эстляндской губерніи, на общемъ основаніи, вѣдѣнію Прибалтійскаго Управленія, существовавшая въ сей губерніи должность Ревизора Государственныхъ Имуществъ упраздняется, съ замѣною оной однимъ изъ чиновъ лѣснаго вѣдомства, съ содержаніемъ по штату Корпуса Лѣсничихъ.—4) Потребныя на содержаніе Прибалтійскаго Управленія Государственными Имуществами суммы отпускаются изъ государственнаго казначейства.—5) Сверхъ того въ вѣдѣніи Прибалтійскаго Управленія Государственными Имуществами состоятъ чины по сервитутнымъ дѣламъ и регуляціонный Столъ по особому штату.

Къ № 47827.—1869 Декабря 23.

Высочайше утвержденный, 23 Декабря 1869 года, штатъ Пермской Экспедиціи о ссыльныхъ.

	Число лицъ.	Содержаніе въ годъ. Одному. Жалованья. (Рубли.)	Одному. Столовыхъ. (Рубли.)	Всего. Рубли.	Всего. Коп.	Классы и разряды. По должности.	По шитью на мундиръ.	По пенсіи.
Совѣтникъ Губернскаго Правленія, завѣдывающій Экспедиціею о ссыльныхъ	1	700	700	1.400	—	VI	VI	III 2 ст.
Дѣлопроизводителей	2	300	300	1.200	—	IX	IX	VIII
Помощниковъ Дѣлопроизводителей	2	150	150	600	—	X	X	IX
На наемъ писцовъ и канцелярскіе расходы	—	—	—	1.076	28			
Итого	5	—	—	4.276	28			

47852 *Къ № 47852.—1869 Декабря 23.*

Высочайше утвержденное, 23 Декабря 1869 года, росписаніе продажнымъ цѣнамъ соли въ Закавказскомъ краѣ и Ставропольской губерніи на 1870 годъ.

	За пудъ. Копѣйки.
I. По Закавказскому краю.	
А. По соляным промысламъ:	
Кульпинскому и Нахичеванскому.	
Въ камняхъ	15
За мелкую	8
Бакинскому и Ширванскому.	
При Зыхскомъ соляномъ озерѣ за плитную	12
Въ бугрaхъ и магазинахъ при озерахъ за зернистую	15
Б. По магазинамъ:	
Оптовому, въ Ширазахъ, за зернистую	25
Мѣстнаго продовольствія:	
Въ Баку, для внутренняго употребленія за плитную и зернистую	17
— Эриванн за брусковую Кульпинскую	23
— Шемахѣ за плитную	25
— Шемахѣ — зернистую	30
— Александрополѣ за брусковую Кульпинскую	28
— Кубѣ за зернистую	35
— Нухѣ за зернистую	50
— Тифлисѣ за брусковую Кульпинскую	53
За Зыхскую плитную соль, для вывоза въ Персію изъ Бакинскаго магазина и изъ бугровъ и магазиновъ при соляныхъ озерахъ	6
II. По Ставропольской губерніи.	
Во всѣхъ мѣстахъ продажи соли	51

Примѣчаніе. Назначенныя симъ росписаніемъ цѣны соли по Закавказскому краю предоставляется Главному Управленію симъ краемъ измѣнять въ теченіе года, въ случаѣ необходимой въ томъ надобности и съ соблюденіемъ правилъ, постановленныхъ Высочайше утвержденнымъ, 26 Февраля 1845 года (18780), мнѣніемъ Государственнаго Совѣта.

Къ № 47840.—1869 Декабря 27. **47840**

Высочайше утвержденный, 27 Декабря 1869 года, штатъ Управленій Воинскихъ Начальниковъ въ укрѣпленіяхъ: Ушьскомъ—Уральской и Акъ-тюбинскомъ—Тургайской областей.

Наименованіе чиновъ.	Число чиновъ въ каждомъ Управленіи.	Годовой окладъ жалованья каждому. Рубли.	Коп.	Примѣчаніе.
Воинскій Начальникъ, онъ же Начальникъ мѣстной команды, Маіоръ или Капитанъ	1	По чину изъ усиленнаго оклада.		
Плацъ-Адъютантъ, изъ офицеровъ мѣстной команды	1	По штату своей части.		
Писарей: старшій	1	48	90	
Писарей: младшихъ	2	32	70	
Младшій ветеринарный фельдшеръ	1	48	90	
Переводчикъ изъ нижнихъ чиновъ	1	60 (а)	—	(а) Кромѣ жалованья получаетъ и все прочее довольствіе.
Нестроевой команды:				
Унтеръ-офицеровъ: старшій	1	9	30	
Унтеръ-офицеровъ: младшій	1	7	80	
Рядовыхъ	14	5	25	
Мастеровыхъ (Плотникъ, печникъ, слесарь и кузнецъ.)	4	5	55	
Деньщиковъ Воинскому Начальнику	2 (б)	4	5	(б) Если Воинскій Начальникъ будетъ въ чинѣ Капитана, то ему полагается одинъ деньщикъ.
Рабочихъ лошадей	6			
Воловъ	20			
Сверхъ жалованья отпускается въ годъ столовыхъ:				
Воинскому Начальнику Управленія	300 руб.			
Плацъ-Адъютанту	144 —			
Кромѣ того Управленію отпускается:				
На канцелярскіе расходы	75 руб.			
— экстраординарные расходы	100 —			
При лазаретѣ, учреждаемомъ въ укрѣпленіи, полагается:				
Врачъ	1	498	—	
Фельдшеръ старшій	1 (в)	64	80	(в) Если будетъ младшій фельдшеръ, то получаетъ жалованья по 48 руб. 90 коп. въ годъ.
Надзиратель больныхъ	1	20	55	
Писарь	1	32	70	
Прислуга: унтеръ-офицеръ	1	9	30	
Прислуга: рядовыхъ	8	5	25	
Деньщикъ врачу	1	4	5	
Врачу, сверхъ жалованья, отпускается столовыхъ денегъ по 129 руб. въ годъ				

Примѣчанія: 1) Жалованье всѣмъ чинамъ назначено и производится изъ усиленныхъ окладовъ.—2) Оклады жалованья и столовыхъ опредѣлены за исключеніемъ установленныхъ вычетовъ: на госпиталь, медикаменты, въ пенсіонный и инвалидный капиталы и въ эмеритальную кассу.—3) Всѣмъ чинамъ, сверхъ жалованья и столовыхъ, производится и все прочее довольствіе, существующими положеніями опредѣленное.—4) По росписаніямъ, Высочайше утвержденнымъ 17 Апрѣля 1859 года (34383) и 23 Февраля 1869 года (46789), врачъ полагается: по содержанію—въ VI разрядѣ, а по чинопроизводству—въ IX классѣ,

47840

Высочайше утвержденный, 27 Декабря 1869 года, штатъ Уильской и Акъ-Тюбинской мѣстныхъ командъ.

Наименованіе чиновъ.	Число чиновъ въ каждой командѣ.	Годовой окладъ жалованья каждому.		Примѣчаніе.
		Рубли.	Коп.	
Строевыхъ:				
Начальникъ команды, онъ же Воинскій Начальникъ укрѣпленія, Маіоръ или Капитанъ	1	По штату Управленій Воинскихъ Начальниковъ.		
Оберъ-офицеровъ	3	По чинамъ изъ усиленныхъ окладовъ.		
Фельдфебель	1	20	55	
Унтеръ-офицеровъ: старшихъ	3	9	30	
Унтеръ-офицеровъ: младшихъ	9	7	80	
Барабанщикъ	1	5	55	
Ефрейторовъ	15	5	55	
Рядовыхъ	135	5	25	
Нестроевыхъ:				
Писарь	1	20	55	
Мастеровыхъ (Ложникъ, слесарь и плотникъ.)	3	5	55	
Деньщиковъ оберъ-офицерамъ по одному	3	4	5	
Начальнику команды, сверхъ положеннаго содержанія по званію Воинскаго Начальника, производятся столовыя деньги по 180 рублей въ годъ				
На канцелярскіе расходы команды отпускается въ годъ 50 рублей.				

Примѣчанія: 1) Жалованье всѣмъ чинамъ назначено и производится изъ усиленныхъ окладовъ.—2) Оклады жалованья и столовыхъ денегъ опредѣлены за исключеніемъ установленныхъ вычетовъ: на госпиталь, медикаменты, въ пенсіонный и инвалидный капиталы и въ эмеритальную кассу.—3) Всѣмъ чинамъ, сверхъ жалованья и столовыхъ, производится и все прочее довольствіе, существующими законоположеніями опредѣленное.

Высочайше утвержденная, 27 Декабря 1869 года, табель обозамъ, содержимымъ при Управленіяхъ Воинскихъ Начальниковъ въ укрѣпленіяхъ Уильскомъ и Акъ-Тюбинскомъ.

Сроки.		Число предметовъ въ каждомъ Управленіи.	Цѣны за каждый.		За всѣ.		Ремонту въ годъ.	
			Рубли.	Коп.	Рубли.	Коп.	Рубли.	Коп.
	Рабочій обозъ:							
10	Лошадей	8	50	—	400	—	40	—
4	Воловъ	20	35	—	700	—	175	—
4	Телѣгъ конскихъ	8	30	—	240	—	60	—
4	— воловьихъ	10	55	—	550	—	132	50
5	Хомутовъ конскихъ	8	8	—	64	—	12	80
2	Саней конскихъ	8	4	—	32	—	16	—
2	Саней воловьихъ	10	4	—	40	—	20	—
1	На смазку телѣгъ	—	5	62½	—	—	101	25
1	— лекарство	—	—	48	—	—	13	44
1	— подковку лошадей	—	—	71½	—	—	5	72
	Итого.	—	—	—	2.026	—	576	71

47840

Высочайше утвержденная, 27 Декабря 1869 года, табель инструментамъ, содержимымъ при Управленіяхъ Военныхъ Начальниковъ въ укрѣпленіяхъ Уильскомъ и Акъ-Тюбинскомъ.

Сроки.		Число вещей въ каждомъ укрѣпленіи.	Цѣны за каждую.		За всѣ.		Ремонту въ годъ.	
			Рубли	Коп.	Рубли.	Коп.	Рубли.	Коп.
	Плотничный:							
20	Ложекъ ступичныхъ большихъ	1	3	—	3	—	—	—
	— — малыхъ	1	2	—	2	—	—	—
	Напарей ручныхъ	1	1	50	1	50	—	—
	Долотъ большихъ	3	—	45	1	35	—	—
	— малыхъ	2	—	45	—	90	—	—
	— круглыхъ ступичныхъ	1	—	50	—	50	—	—
	— косячныхъ	1	—	50	—	50	—	—
	Топоровъ	2	1	10	2	20	—	—
	Буравовъ большихъ	1	1	20	1	20	—	—
	— малыхъ	1	—	80	—	80	—	—
	Скобелей	1	—	60	—	60	—	—
	Ножей рѣзныхъ	2	—	50	1	—	—	—
	Пилъ	1	1	30	1	30	—	—
	Рубанковъ	1	безъ колодокъ. —	90	—	90	—	—
	Фуганковъ	1	безъ колодокъ. —	80	—	80	—	—
	Шерхебелей	1	—	50	—	50	—	—
	Стамесокъ	1	—	62½	—	62½	—	—
		—	—	—	19	67½	—	98
	Слесарный:							
20	Мѣховъ	1	11	—	11	—	—	—
	Наковальня въ 3 пуда	1	10	—	10	—	—	—
	— — 1 пудъ	1	5	—	5	—	—	—
	Тисковъ стуловыхъ	1	8	—	8	—	—	—
	— ручныхъ	1	1	—	1	—	—	—
	Молотовъ малыхъ	1	—	50	—	50	—	—
	Воротовъ	1	—	84	—	84	—	—
	Коловоротовъ въ 24 перки	1	10	—	10	—	—	—
	Гвоздильней	1	—	60	—	60	—	—
	Пилъ ножевокъ	1	1	70	1	70	—	—
	— большихъ	2	2	—	4	—	—	—
	— среднихъ	2	1	30	2	60	—	—
	— малыхъ	7	1	—	7	—	—	—
	Досокъ винтовальныхъ:							
	Большихъ	1	5	—	5	—	—	—
	Среднихъ	1	4	—	4	—	—	—
	Малыхъ	1	2	50	2	50	—	—
	Сверлъ	1	2	—	2	—	—	—
		—	—	—	75	74	3	78¾
	Кузнечный:							
20	Мѣховъ	1	11	—	11	—	—	—
	Наковальня въ 3 пуда	1	10	—	10	—	—	—

47840

Сроки.		Число вещей въ каждомъ укрѣпленіи.	Цѣны за каждую.		За всѣ.		Ремонту въ годъ.	
			Рубли.	Коп.	Рубли.	Коп.	Рубли.	Коп.
	Молотковъ большихъ	1	3	90	3	90	—	—
	— малыхъ	1	—	75	—	75	—	—
	Тисковъ стуловыхъ	1	8	—	8	—	—	—
	Пилъ большихъ	1	2	—	2	—	—	—
	— малыхъ	1	1	—	1	—	—	—
	Гвоздильней для шинныхъ гвоздей	1	—	60	—	60	—	—
	Клещей большихъ	1	1	50	1	50	—	—
	Обушниковъ для починки топоровъ	1	—	70	—	70	—	—
	Молотковъ малыхъ для ковки лошадей	1	—	50	—	50	—	—
	Гвоздильней для подковныхъ гвоздей	2	—	50	1	—	—	—
	Клещей	1	—	80	—	80	—	—
	Рѣзцовъ	1	—	70	—	70	—	—
	Терпуговъ	1	1	—	1	—	—	—
		—	—	—	43	45	2	17½
	Столярный:							
20	Тисковъ ручныхъ	2	1	—	2	—	—	—
	Терпуговъ	2	1	—	2	—	—	—
	Пилъ рѣзныхъ большихъ	2	2	—	4	—	—	—
	— — малыхъ	4	1	—	4	—	—	—
	Буравовъ	3	1	—	3	—	—	—
	Долотъ полукруглыхъ	2	—	50	1	—	—	—
	Ножей рѣзныхъ	3	—	50	1	30	—	—
	Наструговъ одноручныхъ	3	—	70	2	10	—	—
	— двуручныхъ	1	1	—	1	—	—	—
	Дорожниковъ	2	—	50	1	—	—	—
	Топоровъ	2	1	10	2	20	—	—
	Подпилковъ 3-хъ гранныхъ	2	—	30	—	60	—	—
	— разныхъ	7	—	30	2	10	—	—
	Коловоротовъ съ перками	1	10	—	10	—	—	—
		—	—	—	36	50	1	82½
	Сѣнокосный:							
2	Косъ	150	1	—	150	—	75	—
3	Серповъ	50	—	50	25	—	8	25
20	Молотковъ для прибивки косъ	10	—	50	5	—	—	25
20	Балокъ желѣзныхъ	10	1	—	10	—	—	50
1	Брусковъ для точенія косъ	75	—	20	15	—	15	—
2	Вилъ стоговыхъ	100	—	40	40	—	20	—
2	Вилъ полустоговыхъ	100	—	30	30	—	15	—
2	— копенныхъ	200	—	20	40	—	20	—
2	Граблей	150	—	20	30	—	15	—
1	Смолянокъ	150	—	5	7	50	7	50
		—	—	—	352	50	176	50
	А всего на всѣ инструменты годоваго ремонта	—	—	—	527	86½	185	26¾

Къ № 47847.—1869 Декабря 30. **47847**

Высочайше утвержденное, 30 Декабря 1869 года, Росписаніе должностей областныхъ, уѣздныхъ (окружныхъ), городскихъ полицейскихъ и межевыхъ учрежденій въ Кубанской и Терской областяхъ.

I. Областныя Управленія.

	Число чиновъ въ областяхъ.		Классы и разряды.			Содержаніе въ годъ одному.				Всего въ областяхъ.	
	Кубанской.	Терской.	По должности.	По мундиру.	По пенсіи.	Жалованья.	Столовыхъ.	Квартирныхъ.	Итого.	Кубанской.	Терской.
						Рубли.					
Начальникъ области	1	1	Изъ военныхъ генераловъ.			Получаетъ по особымъ положеніямъ.					
Помощникъ его	—	1				1.665	2.000	857	4.522	—	4.522
Канцелярія Начальника области:											
Правитель Канцеляріи	—	—	VII	VII	IV	1.000	200	300	1.500	—	—
Помощники его: старшій	—	—	VIII	VIII	V	500	200	150	850	—	—
Помощники его: младшій	—	—	X	X	VII	500	—	150	650	—	—
Переводчикъ	—	—	X	X	VII	400	—	120	520	—	—
Чиновники особыхъ порученій: старшій	—	—	VIII	VIII	V	800	—	240	1.040	—	—
Чиновники особыхъ порученій: младшій	—	—	IX	IX	VI	650	—	195	845	—	—
Областное Правленіе:											
Вице-Губернаторъ	1	1	V	V	III 1 ст.	2.000	900	600	3.500	3.500	3.500
Совѣтниковъ	2	2	VI	VI	III 2 ст.	1.200	360	360	1.920	3.840	3.840
Дѣлопроизводители: старшій	—	—	IX	IX	VI	500	200	150	850	—	—
Дѣлопроизводители: младшій	—	—	X	X	VII	400	130	120	650	—	—
Строительное Отдѣленіе:											
Областной Инженеръ	1	1	VI	VI	III 2 ст.	1.200	360	360	1.920	1.920	1.920
Помощникъ его, Областной Архитекторъ	—	—	VII	VII	IV	750	200	225	1.175	—	—
Производитель работъ	—	—	VII	VII	IV	750	—	225	1.255	—	—
Ему на разъѣзды 280 рублей.											
Дѣлопроизводитель	—	—	X	X	VII	400	130	120	650	—	—
Врачебное Отдѣленіе:											
Областной Врачъ	1	1	VI	VI	—	1.200	360	360	1.920	1.920	1.920
Помощникъ его изъ медиковъ	—	—	VII	VII	—	800	360	240	1.400	—	—
Областной ветеринаръ	—	—	VIII	VIII	—	600	200	180	980	—	—
Дѣлопроизводитель	—	—	X	X	VII	400	130	120	650	—	—
Вообще при Областномъ Правленіи:											
Секретарь	—	—	VIII	VIII	VII	700	200	150	1.050	—	—
Бухгалтеръ	—	—	IX	IX	VI	500	200	150	850	—	—
Экзекуторъ, онъ же приходорасходчикъ	—	—	X	X	VII	400	130	120	650	—	—
Регистраторъ	—	—	X	X	VII	400	130	120	650	—	—

47847

	Число чиновъ въ областяхъ.		Классы и разряды.			Содержаніе въ годъ одному.				Всего въ областяхъ.	
	Кубанской.	Терской.	По должности.	По мундиру.	По пенсіи.	Жалованья.	Столовыхъ.	Квартирныхъ.	Итого.	Кубанской.	Терской.
						Рубли.					
Архиваріусъ	—	—	IX	IX	VI	400	130	120	650	—	—
Переводчикъ	—	—	X	X	VIII	400	—	120	520	—	—
На собраніе статистическихъ свѣдѣній, на наемъ писцовъ, на канцелярскіе припасы, типографію, на наемъ помѣщеній, отопленіе, а равно на выдачу прогоновъ и суточныхъ командируемымъ чиновникамъ	—	—	—	—	—	—	—	—	—	13.300	13.300
Итого	—	—	—	—	—	—	—	—	—	52.815	57.857

Примѣчанія: 1) Начальники областей получаютъ содержаніе: Кубанской—по положенію 16 Января 1869 года и Терской—по штату мѣстнаго военнаго управленія въ отдѣлахъ Кавказскаго края, Высочайше утвержденному 6 Августа 1865 года, и по штату Терскаго казачьяго войска 9 Марта 1862 года.—2) При каждомъ Начальникѣ области могутъ состоять два Чиновника особыхъ порученій безъ жалованья.—3) Полагаемыя въ строительномъ отдѣленіи техническія должности могутъ быть замѣщаемы и лицами военнаго званія; въ такомъ случаѣ лица эти, зачисляясь по роду оружія, сохраняютъ всѣ права и преимущества, присвоенныя военнымъ чинамъ.—4) Въ общемъ присутствіи Областнаго Правленія по всѣмъ подлежащимъ его разсмотрѣнію дѣламъ, касающимся войсковаго хозяйства, присутствуетъ съ правомъ голоса Старшій Членъ Войсковаго Хозяйственнаго Правленія.—5) Разъѣздныя деньги Областному Врачу, по званію войсковаго доктора, производятся изъ войсковыхъ суммъ по 150 рублей въ годъ.

II. Межевая часть.

	Число чиновъ въ областяхъ.		Классы и разряды.			Содержаніе въ годъ одному.				Всего въ областяхъ.	
	Кубанской.	Терской.	По должности.	По мундиру.	По пенсіи.	Жалованья.	Столовыхъ.	Квартирныхъ.	Итого.	Кубанской.	Терской.
						Рубли.					
Управляющій межевою частію въ области . Ему разъѣздныхъ 500 рублей.	1	1	V	V	III 1 ст.	1.500	550	450	3.000	3.000	3.000
Начальникъ чертежной	—	—	VII	VII	V	1.000	300	300	1.600	—	—
Старшій Землемѣръ . . . . . Ему суточныхъ и на разъѣзды по 360 рублей.	—	—	VIII	VIII	VI	800	—	240	1.400	—	—
Младшій Землемѣръ . . . . . Ему суточныхъ и на разъѣзды по 360 рублей.	—	—	IX	IX	VII	600	—	180	1.140	—	—
Старшій Помощникъ Землемѣра . . . . . Ему суточныхъ и на разъѣзды по 240 рублей.	—	—	X	X	VII	400	—	120	760	—	—
Младшій Помощникъ Землемѣра . . . . . Ему суточныхъ и на разъѣзды по 120 рублей.	—	—	XII	XII	VIII	250	—	75	445	—	—
Таксаторъ . . . . . Ему суточныхъ и на разъѣзды 360 рублей.	—	—	VIII	VIII	VI	800	—	240	1.400	—	—
Помощникъ его. . . . . Ему суточныхъ и на разъѣзды 360 рублей.	—	—	IX	IX	VII	600	—	180	1.140	—	—

47847

	Число чиновъ въ областяхъ.		Классы и разряды.			Содержаніе въ годъ одному.				Всего въ областяхъ.	
	Кубанской.	Терской.	По должности.	По мундиру.	По пенсіи.	Жалованья.	Столовыхъ.	Квартирныхъ.	Итого.	Кубанской.	Терской.
						Рубли.					
Чертежникъ	—	—	—	—	—	250	—	—	250	—	—
Дѣлопроизводитель	—	—	IX	IX	VI	500	200	150	850	—	—
Помощникъ его	—	—	X	X	VII	400	130	120	650	—	—
Архиваріусъ	—	—	X	X	VII	400	130	120	650	—	—
На наемъ писцовъ, на отправленіе Землемѣровъ по полевымъ работамъ, на канцелярскіе и чертежные припасы, на наемъ помѣщенія и кормовыя рабочимъ	—	—	—	—	—	—	—	—	—	10.600	6.970
Итого	—	—	—	—	—	—	—	—	—	60.090	42.585

Примѣчаніе. Полагаемыя по сему росписанію должности могутъ быть замѣщаемы и военными чинами, причемъ они, сохраняя право числиться по роду оружія, получаютъ содержаніе, не смотря на различіе чиновъ, по занимаемой должности.

III. Уѣздныя (окружныя) полицейскія управленія.

	Число чиновъ въ областяхъ.		Классы и разряды.			Содержаніе въ годъ одному.				Всего въ областяхъ.	
	Кубанской.	Терской.	По должности.	По мундиру.	По пенсіи.	Жалованья.	Столовыхъ.	Квартирныхъ.	Итого.	Кубанской.	Терской.
						Рубли.					
Уѣздныхъ (окружныхъ) Начальниковъ	5	7	VI	VI	III 2 ст.	1.200	400	360	2.200	11.000	15.400
Имъ на разъѣзды по 240 руб. каждому	—	—	—	—	—	—	—	—			
Помощники ихъ: Старшій	—	—	VII	VII	IV	750	200	225	1.325	—	—
Ему на разъѣзды по 150 рублей.	—	—	—	—	—	—	—	—			
Младшій	—	—	VIII	VIII	V	600	160	180	1.040	—	—
Ему на разъѣзды по 100 рублей.	—	—	—	—	—	—	—	—			
Секретарь	—	—	IX	IX	VI	500	130	150	780	—	—
Дѣлопроизводитель	—	—	X	X	VII	400	—	120	520	—	—
Письменный переводчикъ	—	—	XII	X	VIII	350	—	105	455	—	—
Участковый Приставъ	—	—	VIII	VIII	V	600	160	180	1.040	—	—
Ему на разъѣзды по 100 рублей	—	—	—	—	—	—	—	—			
На наемъ словесныхъ переводчиковъ, на канцелярскіе расходы, на наемъ помѣщеній, гдѣ нѣтъ казенныхъ, для всѣхъ уѣздныхъ (окружныхъ) управленій и Приставовъ	—	—	—	—	—	—	—	—	—	13.000	19.000
Добавочнаго содержанія чинамъ окружной администраціи въ Терской области	—	—	—	—	—	—	—	—	—	—	8.000
Уѣздный Врачъ	—	—	VIII	VIII	—	600	200	180	980	—	—
— ветеринаръ	—	—	IX	IX	—	498	129	150	777	—	—
Повивальная бабка	—	—	—	—	—	300	—	90	390	—	—
Фельдшера: старшій	—	—	—	—	—	200	—	—	200	—	—
Фельдшера: младшій	—	—	—	—	—	150	—	—	150	—	—
Ветеринарный фельдшеръ	—	—	—	—	—	120	—	—	120	—	—
Всего на 12 уѣздовъ	—	—	—	—	—	—	—	—	—	63.150	109.190

Примѣчанія: 1) На основаніи сего росписанія имѣютъ быть образованы уѣздныя (окружныя) управленія: а) въ Кубанской области: Екатеринодарское, Ейское, Темрюкское, Майкопское и Баталпашинское и б) въ Терской: Георгіевское, Владикавказское, Грозненское.

*

47847 Кизлярское, Хасавъ-Юртовское, Аргунское и Веденское. — 2) Обязанности Бухгалтеровъ и приходорасходчиковъ въ полицейскихъ управленіяхъ возлагаются на Дѣлопроизводителей. Переводчики исполняютъ и канцелярскія обязанности.—3) На всѣ вообще уѣздныя должности могутъ быть назначаемы офицеры регулярныхъ и казачьихъ войскъ, причемъ они, зачисляясь по роду оружія, сохраняютъ всѣ служебныя права и преимущества по военному вѣдомству.—4) Окружнымъ медикамъ, которые состоятъ нынѣ въ Кубанской и Терской областяхъ по штатамъ Кавказскаго Горскаго Управленія и которые съ преобразованіемъ сихъ областей подлежатъ переименованію въ уѣздныхъ врачей и распредѣленію по уѣздамъ, а также и ветеринарнымъ врачамъ сохраняется производившееся имъ въ военномъ вѣдомствѣ содержаніе (жалованье, столовыя и квартирныя деньги, а также деньщичье довольствіе) до тѣхъ поръ, пока они, выслугою лѣтъ чрезъ увеличеніе прибавочнаго жалованья изъ оклада по настоящему росписанію, не пріобрѣтутъ право на большее содержаніе.—5) Военнымъ фельдшерамъ, состоящимъ нынѣ въ Кубанской и Терской областяхъ по штатамъ Кавказскаго Горскаго Управленія, переименованнымъ въ уѣздныхъ фельдшеровъ, предоставляется право пользоваться по ихъ желанію или содержаніемъ и служебными преимуществами, общими для всѣхъ военныхъ фельдшеровъ, или же содержаніемъ и служебными преимуществами наравнѣ со всѣми уѣздными фельдшерами Ставропольской губерніи.—6) На покупку медикаментовъ, необходимыхъ для ветеринарной практики, въ уѣздахъ и округахъ, назначается ежегодно на каждую область по 130 руб. съ тѣмъ, что суммы эти распредѣляются по уѣздамъ и округамъ областными ветеринарами, съ утвержденія Областныхъ Врачей соотвѣтственно дѣйствительнымъ надобностямъ.

IV. Городскія Полиціи.

	Число чиновъ въ областяхъ.		Классы и разряды.			Содержаніе въ годъ одному.				Всего въ областяхъ.	
	Кубанской.	Терской.	По должности.	По мундиру.	По спискамъ.	Жалованья.	Столовыхъ.	Квартирныхъ.	Итого.	Кубанской.	Терской.
						Рубли.					
А. Въ областныхъ городахъ Екатеринодарѣ и Владикавказѣ:											
Полицеймейстеръ	—	—	VII	VII	IV	800	400	240	1.800	—	—
Ему на разъѣзды 360 рублей	—	—	—	—	—	—	—	—		—	—
Городской Приставъ	—	—	IX	IX	VI	500	—	150	650	—	—
Помощникъ его	—	—	X	X	VII	400	—	120	520	—	—
Письмоводитель, онъ же Бухгалтеръ	—	—	X	X	VII	400	130	120	650	—	—
Переводчикъ	—	—	X	X	VIII	350	—	105	455	—	—
На писцовъ, канцелярскіе расходы и разсыльныхъ	—	—	—	—	—	—	—	—	—	1.500	1.500
Итого	—	—	—	—	—	—	—	—	—	6.095	6.095
Б. Въ городѣ Ейскѣ и городѣ Кизлярѣ, неподвѣдомственныя уѣзднымъ управленіямъ:											
Полицеймейстеръ	—	—	VII	VII	IV	700	350	225	1.500	—	—
Ему на разъѣзды 225 рублей	—	—	—	—	—	—	—	—		—	—
Приставъ	—	—	IX	IX	VI	500	—	150	650	—	—
Помощникъ его	—	—	X	X	VII	400	—	120	520	—	—
Письмоводитель, онъ же Бухгалтеръ	—	—	X	X	VII	400	130	120	650	—	—
На писцовъ, канцелярскіе расходы и разсыльныхъ	—	—	—	—	—	—	—	—	—	500	500
Итого	—	—	—	—	—	—	—	—	—	3.820	3.820

47847

	Число чиновъ въ областяхъ.		Классы и разряды.			Содержаніе въ годъ одному.				Всего въ областяхъ.	
	Кубанской.	Терской.	По должности.	По мундиру.	По пенсіи.	Жалованья.	Столовыхъ.	Квартирныхъ.	Итого.	Кубанской.	Терской.
						Рубли.					
В. Въ городахъ Темрюкѣ, Георгіевскѣ, Моздокѣ и Грозномъ, подвѣдомственныя уѣзднымъ управленіямъ:											
Полицейскій Приставъ.	—	—	IX	IX	VI	450	—	150	600	—	—
Помощникъ его.	—	—	X	IX	VII	300	—	100	400	—	—
На канцелярскіе расходы, на наемъ писцовъ и сторожей.	—	—	—	—	—	—	—	—	—	400	1.200
Итого	—	—	—	—	—	—	—	—	—	1.400	4.200
Г. Въ городахъ Майкопѣ и Баталпашинскѣ, подвѣдомственныя уѣздному управленію:											
Полицейскій Приставъ.	—	—	IX	IX	VI	450	—	150	600	—	—
На канцелярскіе расходы	—	—	—	—	—	—	—	—	—	200	—
Итого	—	—	—	—	—	—	—	—	—	—	1.400

Примѣчанія: 1) Всѣ показанные въ семъ росписаніи расходы относятся на городскіе доходы подлежащихъ городовъ. — 2) Непоказанные расходы на тюремныя и базарныя полиціи, а также на пожарныя команды, вносятся городами, гдѣ встрѣтится надобность, въ смѣты городскихъ расходовъ.—3) Городовые врачи по содержанію и классу должности сравниваются съ уѣздными врачами, а по мундиру состоятъ въ VIII разрядѣ. Городовые фельдшера и повивальныя бабки получаютъ такое же содержаніе, какъ и уѣздные фельдшера и повивальныя бабки.

Общія примѣчанія: 1) На покрытіе исчисленнаго по первымъ тремъ росписаніямъ расхода, со включеніемъ сверхъ сего добавочнаго содержанія Инспектору Владикавказской Реальной Прогимназіи по 200 рублей и ему же на дѣлопроизводство по 300 рублей въ годъ, отпускаются:

По Кубанской области:

Изъ государственнаго казначейства . . . . . 37.003 руб.
— войсковыхъ доходовъ Кубанскаго войска . . . . . 139.202 —

По Терской области:

Изъ государственнаго казначейства . . . . . 168.036 руб.
— войсковыхъ доходовъ Терскаго войска . . . . . 42.246 —

2) Всѣ положенные по симъ росписаніямъ чины и канцелярскіе служители носятъ форменную одежду Министерства Внутреннихъ Дѣлъ, исключая тѣхъ изъ нихъ, кои, принадлежа къ отдѣльнымъ вѣдомствамъ, носятъ форму, тѣмъ вѣдомствамъ присвоенную.—3) Опредѣленіе числа писцовъ и назначеніе имъ окладовъ предоставляется каждому отдѣльному учрежденію съ тѣмъ, чтобы общій расходъ на содержаніе ихъ не превышалъ назначенной на писцовъ суммы. — 4) Областные Врачи и ихъ Помощники назначаются Намѣстникомъ Кавказскимъ, по соглашенію съ Военнымъ Министромъ; прочія же лица гражданскаго медицинскаго вѣдомства по опредѣленію, переводу и прохожденію службы подчиняются общимъ для Кавказскаго края постановленіямъ. — 5) Тѣ изъ военно-медицинскихъ чиновниковъ, служащихъ какъ на Кавказѣ и за Кавказомъ, такъ и во внутреннихъ губерніяхъ Россіи, которые будутъ переведены на должности по управленію медицинскою частію въ Кубанской и Терской областяхъ, не лишаются права на дальнѣйшее производство уже получаемаго ими прибавочнаго жалованья за выслугу пятилѣтнихъ сроковъ, на основаніи III примѣч. къ статьѣ 178 част. IV кн. III Свода Воен. Пост. по 2-му Продолж. Тѣмъ же изъ этихъ чиновниковъ, которые уже получаютъ полное прибавочное жалованье (т. е. за выслугу 20-ти лѣтъ), меньшее противъ оклада, опредѣленнаго настоящими росписаніями, назначается полное прибавочное жалованье изъ этого послѣдняго оклада, на основаніи IV примѣч. къ помянутой 178 статьѣ по IV Продолж. Вообще тѣ изъ сихъ чиновниковъ, которые, со-

47848 гласно Высочайшему повелѣнію, объявленному въ приказѣ по военному вѣдомству отъ 26 Мая 1859 года (34385), пользовались на военно-медицинской службѣ пенсіей, сохраняютъ послѣднюю и на гражданской медицинской службѣ.—6) Лицамъ, означеннымъ въ предыдущемъ примѣчаніи, если бы они, по разсчету лѣтъ военно-медицинской службы и по числу платныхъ лѣтъ въ эмеритальную кассу, имѣли право, при выходѣ въ отставку изъ военно-медицинскаго вѣдомства, воспользоваться военно-медицинскою пенсіею, большею противъ той пенсіи, которая причиталась бы имъ, при увольненіи отъ службы изъ гражданско-медицинскаго вѣдомства, предоставляется право на полученіе военно-медицинской пенсіи.

Къ № 47848.—1869 Декабря 30.

Высочайше утвержденный, 30 Декабря 1869 года, штатъ Судебныхъ Установленій въ Кубанской и Терской областяхъ и Черноморскомъ округѣ.

I. Екатеринодарскій и Владикавказскій Окружные Суды.

	Число чиновъ.		Оклады содержанія въ годъ каждому.	Всего.	
	Кубанской области и Черноморскаго округа.	Терской области.		Кубанской области и Черноморскаго округа.	Терской области.
			Рублей.		
Предсѣдатель Окружнаго Суда	1	1	4.500	4.500	4.500
Товарищъ Предсѣдателя	1	1	3.500	3.500	3.500
Членовъ	6	6	2.200	13.200	13.200
Секретарей	2	2	1.200	2.400	2.400
Помощниковъ ихъ	5	5	600	3.000	3.000
На содержаніе канцелярскихъ чиновниковъ и писцовъ и на канцелярскіе расходы	—	—	—	6.000	6.000
На наемъ помѣщенія	—	—	—	1.000	1.000
Прокуроръ	1	1	3.500	3.500	3.500
Секретарь	1	1	1.000	1.000	1.000
На Канцелярію Прокурора	—	—	—	1.000	1.000
Сверхъ того:					
Товарищей Прокурора Окружнаго Суда	3	3	2.000	6.000	6.000
Имъ на канцелярскіе расходы	—	—	500	1.500	1.500
Судебныхъ Слѣдователей	13	10	1.500	19.500	15.000
Имъ на канцелярскіе расходы	—	—	500	6.500	5.000
Судебныхъ Приставовъ	5	5	600	3.000	3.000
Старшій Нотаріусъ при Окружномъ Судѣ (классъ и разряды по шитью на мундирѣ и по пенсіи полагаются одинаковые съ Членами Окружнаго Суда)	1	1	2.200	2.200	2.200
На канцелярію Нотаріуса	—	—	—	2.000	2 000
Всего на содержаніе Окружныхъ Судовъ съ Нотаріусами	—	—	—	79.800	73.800
Сверхъ того на содержаніе депутатовъ Словесныхъ Горскихъ Судовъ	—	—	—	—	5.000

Примѣчанія: 1) Въ число назначенной по сему штату суммы 158.600 руб. отпускается: на Екатеринодарскій Окружной Судъ изъ государственнаго казначейства 13.918 руб., изъ войсковыхъ суммъ Кубанскаго войска 59.882 руб. и изъ мѣстныхъ доходовъ Закавказскаго края 4.000 руб.; на Владикавказскій изъ государственнаго казначейства 60.350 руб. и изъ войсковыхъ суммъ Терскаго войска 18.450 руб.—2) На первоначальное устройство помѣщеній и обзаведеніе поименованныхъ въ семъ штатѣ установленій отпускается по усмотрѣнію Намѣстника особая сумма изъ мѣстныхъ источниковъ.

47848

II. Мировыя учрежденія.

	Число чиновъ.		Оклады содержанія въ годъ каждому.	Всего.	
	Кубанской области и Черноморскаго округа.	Терской области.		Кубанской области и Черноморскаго округа.	Терской области.
			Рублей.		
Мировыхъ Судей	12	8	2.0	24.000	16.000
Имъ на разъѣзды и канцелярскіе расходы	—	—	1800	9.600	6.400
На наемъ переводчиковъ	—	—	—	1.000	1.000
Секретарей при двухъ Мировыхъ Съѣздахъ	2	2	800	1.600	1.600
Ихъ Помощниковъ	4	4	450	1.800	1.800
Судебныхъ Приставовъ	4	2	600	2.400	1.200
На наемъ помѣщенія и на канцелярскіе расходы двумъ Мировымъ Съѣздамъ	—	—	—	1.400	1.400
Всего на мировыя учрежденія	—	—	—	41.800	29.400

Примѣчаніе. Въ число назначенныхъ по сему штату 71.200 руб. отпускается по Кубанской области и Черноморскому округу: изъ государственнаго казначейства 7.350 руб., изъ войсковыхъ суммъ Кубанскаго войска 27.650 руб., изъ мѣстныхъ доходовъ Закавказскаго края 6.800 руб.; по Терской области: изъ государственнаго казначейства 22.050 руб. и изъ войсковыхъ суммъ Терскаго войска 7.350 рублей.

Высочайше утвержденное, 30 Декабря 1869 года, росписаніе должностей временной Коммисіи для разбора сословныхъ правъ туземнаго населенія Кубанской и Терской областей.

	Число чиновъ.	Классы и разряды.			Содержанія въ годъ одному.				Всего.
		По должности.	По мундиру.	По пенсіи.	Жалованья.	Столовыхъ.	Квартирныхъ.	Итого.	
					Рублей.				
Предсѣдатель	1	—	—	—	—	1.000	400	1.400	1.400
Членовъ	2	VI	VI	III	1.200	360	360	1.920	3.840
Дѣлопроизводитель	—	VIII	VIII	2 ст. V	800	260	240	1.300	—
Переводчикъ	—	X	X	VIII	400	—	120	520	—
На разъѣзды	—	—	—	—	—	—	—	—	1.500
На наемъ писцовъ, словесныхъ переводчиковъ, сторожей, разсыльныхъ, на канцелярскіе и хозяйственные расходы	—	—	—	—	—	—	—	—	1.250
Итого	—	—	—	—	—	—	—	—	9.810

Примѣчанія: 1) Предсѣдатель жалованье получаетъ по должности Чиновника особыхъ порученій при Намѣстникѣ Кавказскомъ.— 2) Показанная по сему росписанію сумма относится сполна на государственное казначейство.

47851

Высочайше утвержденный, 30 Декабря 1869 года, временной штатъ чиновникамъ Кубанской области, назначеннымъ на успленіе средствъ административныхъ и судебныхъ учрежденій при разборѣ и окончаніи дѣлъ, накопившихся въ прежнихъ гражданскихъ учрежденіяхъ Кубанскаго казачьяго войска.

	Число чиновъ.	Классы и разряды. По должности.	Классы и разряды. По мундиру.	Классы и разряды. По пенсіи.	Содержаніе въ годъ одному. Жалованья.	Столовыхъ.	Квартирныхъ.	Итого.	Всего.
					Р у б л и.				
Дѣлопроизводителей: старшихъ	4	IX	IX	VI	500	200	150	850	3.400
Дѣлопроизводителей: младшихъ	6	X	X	VII	400	130	120	650	3.900
Пособіе кандидатамъ на служебныя должности	5	—	—	—	—	—	—	1.000	5.000
На канцелярскіе расходы	—	—	—	—	—	—	—	—	2.700
Итого	—	—	—	—	—	—	—	—	15.000

Примѣчаніе. Показанная по сему штату сумма относится сполна на суммы Кубанскаго казачьяго войска.

Къ № 47851.—1869 Декабря 30.

Высочайше утвержденный, 30 Декабря 1869 года, штатъ межевыхъ чиновъ Министерства Государственныхъ Имуществъ, подвѣдомственныхъ Лѣсному Департаменту.

	Число лицъ.	Содержаніе въ годъ. Одному. Жалованья.	Столовыхъ.	Разъѣздныхъ.	На канцелярскіе расходы.	Всего.	Классы и разряды. По должности.	По шитью на мундиръ.	По пенсіи.
		Рубли серебромъ.							
Старшихъ Топографовъ	20	400	200	200	50	17.000	VIII	VIII	IV
Топографовъ	30	250	150	150	20	17.000	IX	IX	V
Старшихъ межевщиковъ	70	250	—	100	10	25.200	X	X	VI
Межевщиковъ	165	200	—	70	10	46.200	XII	XII	VII
Итого	285	—	—	—	—	105.500			

Примѣчанія: 1) Назначенныя по штату разъѣздныя деньги выдаются въ теченіе шести мѣсяцевъ полевыхъ работъ каждаго года, т. е. съ 1 Мая по 1 Ноября, а потому не ассигнуются чинамъ, оставляемымъ на лѣто для камеральныхъ работъ и вообще не производящимъ, по какимъ либо причинамъ, съемочныхъ работъ.—2) На счетъ канцелярской суммы межевые чины обязаны пріобрѣтать всѣ, необходимые для работъ, чертежные и канцелярскіе матеріалы, кромѣ только плановой бумаги (Ватманской и Александрійской), коленкору, кистей и красокъ, которыми они снабжаются отъ Министерства Государственныхъ Имуществъ.

47852
47855

Къ № 47852.—1869 Декабря 30.

Высочайше утвержденное, 30 Декабря 1869 года, росписаніе окладовъ общественнаго сбора съ бывшихъ поселянъ вѣдомства государственныхъ имуществъ.

Губерніи.	Окладъ съ каждой души. Копѣйки.
Архангельская	25
Астраханская	33
Бессарабская область	33
Виленская	22
Витебская	14
Волынская	19
Владимірская	39
Вологодская	33
Воронежская	39
Вятская	38
Гродненская	19
Екатеринославская	33
Казанская	38
Калужская	39
Кіевская	27
Ковенская	23
Костромская	37
Курская	40
Минская	19
Могилевская	16
Московская	40
Нижегородская	37
Новгородская	27
Олонецкая	25
Оренбургская	33
Орловская	39
Пензенская	39
Пермская	33
Подольская	24
Полтавская	29
Псковская	27
Рязанская	39
Самарская	38
С.-Петербургская	39
Саратовская	39
Смоленская	33
Ставропольская	34
Таврическая	31
Тамбовская	39
Тверская	39
Тульская	39
Уфимская	33
Харьковская	35
Херсонская	24
Черниговская	28
Ярославская	37

Къ № 47855.—1869 Декабря 31.

Высочайше утвержденный, 31 Декабря 1869 года, штатъ Канцеляріи Комитета Министровъ.

	Число чиновъ.	Содержаніе въ годъ. Одному. Жалованья.	Столовыхъ.	Квартирныхъ.	Всего.	Всѣмъ.
		Рубли.				
Помощникъ Управляющаго дѣлами Комитета	1	3.000	2.500	1.500	7.000	7.000
Начальниковъ Отдѣленій	4	2.000	1.500	1.000	4.500	18.000
Экспедиторъ	1	1.000	800	600	2.400	2.400
Архиваріусъ и Казначей	1	1.000	800	600	2.400	2.400
Помощниковъ Начальниковъ Отдѣленій	4	800	600	400	1.800	7.200

47856

	Число чиновъ.	Содержаніе въ годъ.				
		Одному.				Всѣмъ.
		Жалованья.	Столовыхъ.	Квартирныхъ.	Всего.	
		Рубли.				
Помощниковъ Экспедитора:						
Старшихъ	2	600	400	200	1.200	2.400
Младшихъ	2	500	350	150	1.000	2.000
Помощникъ Архиваріуса и Казначея	1	600	400	200	1.200	1.200
Письмоводителей	4	—	—	—	—	12.000
Чиновниковъ для письма: 1-го разряда	4	—	—	—	—	
Чиновниковъ для письма: 2-го разряда	8	—	—	—	—	
На канцелярскіе расходы и добавочное содержаніе трехъ почталіоновъ	—	—	—	—	—	3.500
Итого	32	—	—	—	—	58.100

Примѣчаніе. Опредѣленные дѣйствовавшими до сего времени постановленіями классы должностей и разряды по шитью на мундирѣ и по пенсіи остаются безъ измѣненія.

Къ № 47856.—1869 Декабря 31.

Высочайше утвержденный, 31 Декабря 1869 года, временный штатъ Государственной Канцеляріи.

	Число чиновъ.	Содержаніе въ годъ.					Классы и разряды.	
		Одному.				Всѣмъ.	По должности.	По шитью на мундирѣ.
		Жалованья.	Столовыхъ.	Квартирныхъ.	Всего.			
		Рубли.						
Статсъ-Секретарей и исправляющихъ ихъ должности	5	3.000	2.500	1.500	7.000	35.000	III IV	III IV
Помощниковъ Статсъ-Секретарей (одинъ изъ нихъ состоитъ при Предсѣдателѣ Государственнаго Совѣта и управляетъ архивомъ и казначейскою частію)	7	2.000	1.500	1.000	4.500	31.500	V	V
Дѣлопроизводителей	10	1.000	800	600	2.400	24.000	VI	VI
Старшихъ Помощниковъ Дѣлопроизводителей (одинъ по счетной части.)	6	700	500	300	1.500	9.000	VII	VII
Младшихъ Помощниковъ Дѣлопроизводителей	4	600	400	200	1.200	4.800	VIII	VIII

47856

	Число чиновъ.	Содержаніе въ годъ. Одному. Жалованья.	Столовыхъ.	Квартирныхъ.	Всего.	Всѣмъ.	Классы и разряды. По должности.	По шитью на мундирѣ.
		Рубли.						
Журналистовъ	7	—	—	—	—	20.000	IX	IX
Помощниковъ журналистовъ	7	—	—	—	—		X	X
Чиновниковъ для письма	12	—	—	—	—		XII	XII
Секретарей при Предсѣдателяхъ Департаментовъ Государственнаго Совѣта	3	800	600	400	1.800	5.400	VII	VII
	61	—	—	—	—	129.700		
Отдѣленіе дѣлъ объ устройствѣ сельскаго состоянія:								
Статсъ-Секретарь, Управляющій дѣлами Главнаго Комитета	1	3.000	2.500	1.500	7.000	7.000	III	III
Помощникъ Статсъ-Секретаря	1	2.000	1.500	1.000	4.500	4.500	V	V
Дѣлопроизводителей	2	1.000	800	600	2.400	4.800	VI	VI
Старшій Помощникъ Дѣлопроизводителя	1	700	500	300	1.500	1.500	VII	VII
Младшій Помощникъ Дѣлопроизводителя	1	600	400	200	1.200	1.200	VIII	VIII
Журналистъ	1	—	—	—	—	3.800	IX	IX
Помощниковъ журналиста	2	—	—	—	—		X	X
Чиновниковъ для письма	2	—	—	—	—		XII	XII
	11	—	—	—	—	22.800		
На содержаніе сторожей, канцелярскіе матеріалы и другіе хозяйственные расходы	—	—	—	—	—	8.000		
На добавочное жалованье состоящимъ при Государственномъ Совѣтѣ и Государственной Канцеляріи почталіонамъ	—	—	—	—	—	3.000		
	—	—	—	—	—	11.000		
Всего	72	—	—	—	—	163.500		

47857 *Къ № 47857.—1869 Декабря 31.*

47859

Высочайше утвержденное, 31 Декабря 1869 года, росписаніе личнаго состава временной Контрольной Экспедиціи для окончанія ревизіи счетовъ прежняго по 1865 годъ времени.

	Число лицъ.	Содержаніе въ годъ. Одному. Жалованья. Рубли.	Коп.	Столовыхъ. Рубли.	Коп.	Всѣмъ. Рубли.	Коп.
Управляющій	1	3.136	—	1.781	—	4.916	—
Оберъ-Контролеровъ	2	1.372	—	594	—	3.932	—
Старшихъ Контролеровъ	13	833	—	247	50	14.046	50
Младшихъ Контролеровъ	24	490	—	217	80	16.987	20
Секретарь	1	784	—	396	—	1.180	—
Журналистъ	1	352	80	138	60	491	40
На канцелярскихъ чиновниковъ	—	—	—	—	—	5.500	—
На наемъ сторожей	—	—	—	—	—	576	—
Итого	42	—	—	—	—	47.631	10

Примѣчанія: 1) Оклады содержанія по сему росписанію показаны за установленнымъ вычетомъ: съ жалованья 2% и со столовыхъ 1%.—2) Младшіе Контролеры Экспедиціи могутъ быть опредѣляемы изъ лицъ и ненмѣющихъ соотвѣтственныхъ чиновъ, причемъ, примѣнялсь къ праву, предоставленному Государственному Контролеру Высочайшимъ повелѣніемъ 27 Августа 1862 года (38609) относительно Бухгалтеровъ и Высочайше утвержденнымъ, 10 Декабря 1863 года (40363), мнѣніемъ Государственнаго Совѣта относительно Младшихъ Ревизоровъ и Счетныхъ Чиновниковъ Временной Ревизіонной Коммиссіи, Младшіе Контролеры Экспедиціи могутъ быть назначаемы изъ вольнонаемныхъ съ платою каждому не свыше оклада, симъ росписаніемъ назначеннаго, но мѣра эта допускается только въ случаѣ крайней необходимости, когда, по недостатку способныхъ чиновниковъ, избѣжать сего не представится никакой возможности. Канцелярскіе чиновники могутъ быть также опредѣляемы изъ вольнонаемныхъ.

Къ № 47859.—1869 Декабря 31.

Высочайше утвержденное, 31 Декабря 1869 года, росписаніе продажнымъ цѣнамъ соли, акцизу, пудной платѣ и таможеннымъ пошлинамъ съ оной на 1870 годъ.

	За пудъ. Рубли.	Коп.
1) Цѣны для оптовой продажи казенной соли.		
Съ казенныхъ соляныхъ источниковъ и пристаней:		
Астраханскихъ:		
Съ Басинской пристани	—	33
Крымскихъ:		
Внутреннихъ	—	5
Внѣшнихъ	—	35
Въ Иркутской губерніи:		
Въ солеваренныхъ заводахъ:		
Иркутскомъ	—	85
Устькутскомъ	—	86
По Иркутскому оптовому магазину:		
оптовыми количествами	—	95
на мелочную продажу	1	10
По всѣмъ прочимъ магазинамъ и стойкамъ Иркутской губерніи	1	10
Въ Енисейской губерніи:		
а) По Троицкому солеваренному заводу	—	80
б) По магазинамъ:		
Минусинскому оптовому:		
оптовыми количествами	1	5
на мелочную продажу	1	10

47859

	За пудъ. Рубли.	Коп.
Туруханскому, мѣстнаго продовольствія . .	—	85
в) По стойкамъ:		
Инбатской, Дудинской и Тасѣевской	—	85
г) По хлѣбнымъ запаснымъ магазинамъ Туруханскаго края:		
Плиханскому и Толстоносовскому	—	85
По всѣмъ прочимъ магазинамъ и стойкамъ Енисейской губерніи	1	10
Въ Забайкальской области:		
По магазинамъ, устроеннымъ при Борзинскомъ озерѣ	—	51
По всѣмъ прочимъ магазинамъ и стойкамъ Забайкальской области	1	10
Въ Якутской области:		
При Кемпендейскихъ источникахъ, находящихся въ Вилюйскомъ округѣ	—	8
По всѣмъ вообще магазинамъ и стойкамъ Якутской области	—	93
Въ Амурской и Приморской областяхъ:		
По всѣмъ магазинамъ и стойкамъ Амурской и Приморской областей	—	91
Въ Тобольской губерніи:		
а) Изъ Кораковскихъ запасовъ	—	35
б) По оптовымъ магазинамъ:		
Тобольскому	—	48
Омскому	—	46
Ялуторовскому	—	58
в) По магазинамъ мѣстнаго продовольствія:		
Тобольскому	—	52
Омскому	—	46
Самаровскому	—	58
Ялуторовскому	—	58
Березовскому	—	65
Туринскому	—	64
Пелымскому	—	76
Сургутскому	—	68
Томской губерніи:		
а) Съ озеръ:		
Бурлинскаго	—	34
Большаго Таволжанскаго	—	29
Печаточнаго и Кочковатаго	—	32
Большаго ломоваго	—	29
б) По Спиринскому оптовому магазину . . .	—	44
в) По магазинамъ мѣстнаго продовольствія:		
Томскому	—	56
Нарымскому	—	56
Зыряновскому	—	70

Примѣчаніе. Всѣ означенныя цѣны на соль могутъ быть въ теченіе 1870 года понижаемы Министромъ Финансовъ, сообразно съ цѣнами, какія установятся въ частной продажѣ.

2) Акцизъ съ туземной соли.

Вся туземная соль, добываемая какъ съ казенныхъ, такъ и съ частныхъ источниковъ и неосвобожденная отъ платежа акциза, облагается одномѣрнымъ акцизомъ съ пуда по . .	—	30

	За пудъ. Рубли.	Коп.
За исключеніемъ соли, добываемой:		
а) Въ Архангельской губерніи, въ которой взимается съ пуда	—	10
б) Вологодской губерніи, съ пуда	—	20
в) Изъ горы Чапчачи, въ Енотаевскомъ уѣздѣ, Астраханской губерніи, съ пуда . . .	—	25
г) На Илецкомъ соляномъ промыслѣ съ пуда	—	23
и д) глауберовой и тому подобныхъ горькихъ солей съ пуда	—	10
Примѣчаніе. Отъ платежа акциза освобождается, на основаніи существующихъ особыхъ правилъ, соль, добываемая: 1) на внутреннихъ Крымскихъ озерахъ, для употребленія внутри Крыма; 2) изъ казенныхъ источниковъ Одесскихъ, Крымскихъ и Астраханскихъ глауберова и другія горькія соли, для обращенія ихъ исключительно для приправы корма скоту; 3) повсемѣстно для употребленія на производство соды, какъ поваренная, такъ и глауберова соль и 4) туземная, вываріваемая на соляварняхъ Архангельской губерніи, при вывозѣ оной на Мурманскій берегъ, а также вываріваемая изъ морскаго разсола соль по берегамъ Бѣлаго моря и Сѣвернаго океана, для употребленія оной на мѣстахъ производства на посолъ рыбы и при вывозѣ ея также на Мурманскій берегъ.		

3) Попудная плата за право добычи соли.

а) Изъ казенныхъ источниковъ: Крымскихъ, Астраханскихъ и Елтонскаго по	—	1
б) На соляваренныхъ заводахъ:		
Дедюхинскомъ	—	1½
Леденгскомъ	—	3
в) На Илецкомъ промыслѣ	—	1½

и 4) Таможенныя пошлины.

а) Пошлина съ иностранной соли взимается во всѣхъ (кромѣ Архангельской губерніи) портовыхъ и сухопутныхъ таможняхъ, куда привозъ оной дозволенъ, — одномѣрная съ пуда по	—	38½
Въ портахъ Архангельской губерніи взимается съ пуда	—	22
и б) Пошлина съ Киргизской соли взимается при вывозѣ оной изъ Киргизской степи, на соляныхъ заставахъ, одномѣрная съ пуда . .	—	18
Примѣчаніе. Всякая иностранная соль, привозимая для выдѣлки изъ оной соды, освобождается отъ таможенныхъ пошлинъ, на основаніи Высочайше утвержденнаго, 29 Мая 1867 года (44631), мнѣнія Государственнаго Совѣта.		

47861 *Къ № 47861.—1869 Декабря 31.*

Высочайше утвержденная, 31 Декабря 1869 года, Общая Государственная Роспись доходовъ и расходовъ на 1870 годъ.

Государственные доходы.

№№ по порядку.		Валовой доходъ по Росписи 1869 года.		Валовой доходъ, ожидаемый въ 1870 году.		Издержки взиманія.		Чистый доходъ, ожидаемый въ 1870 году.	
		Рубли.	Коп.	Рубли.	Коп.	Рубли.	Коп.	Рубли.	Коп.
	I. ОБЫКНОВЕННЫЕ ДОХОДЫ ГОСУДАРСТВЕННЫЕ.								
	а) Налоги.								
	Прямые налоги:								
1	Подати	90.582.352	40¾	95.657.030	36½	2.756.704	9	92.900.326	27½
2	За право торговли	10.789.000	—	10.889.000	—	530.934	60	10.358.065	40
	Косвенные налоги:								
	1) Съ предметовъ потребленія (сборы и акцизы).								
3	Питейный доходъ	132.390.123	83	134.603.700	—	8.743.100	53½	125.860.599	46½
4	Соляной	11.471.443	—	12.112.358	—	1.810.213	50¾	10.302.144	49¼
5	Акцизъ съ табаку	7.180.000	—	7.701.960	—	513.336	90¼	7.188.623	9¾
6	Акцизъ съ свеклосахарнаго производства	2.756.686	—	2.688.454	—	121.390	75½	2.567.063	24½
7	Таможенный доходъ	35.962.000	—	39.328.400	—	4.950.739	71	34.377.660	29
	и 2) Пошлины:								
8	Гербовыя	6.515.035	—	7.096.900	—	317.541	72½	6.779.358	27½
9	Крѣпостныя и канцелярскія	2.346.000	—	3.300.400	—	153.013	—	3.147.387	—
10	Съ паспортовъ	1.942.700	—	2.087.000	—	—	—	2.087.000	—
11	— судоходства	765.301	30	773.992	35	4.914	—	769.078	35
12	— проѣзжающихъ по шоссейнымъ дорогамъ.	571.214	89½	375.247	89½	101.599	39½	273.648	50
13	Пошлины разныхъ наименованій	1.872.004	84	2.288.398 (*)	46	—	—	2.288.398	46
	(*) Въ томъ числѣ:								
	Съ подорожень 414.500 р.								
	За повышеніе чинами 1.000.000 —								
	На составленіе пенсіоннаго капитала, съ чертежныхъ работъ, штрафныхъ и другихъ 873.898 — 46 к.								
	2.288.398 р. 46 к.								
	Итого налоговъ	305.143.861 (**)	27¼	318.902.841	7	20.003.488	22	298.899.352	85

(**) Противъ назначенныхъ по росписи 1869 года 296.139.082 руб. 33¼ коп., болѣе на 9.004.778 руб. 94 коп., которые назначались по вѣдомству Финансовъ въ Царствѣ Польскомъ.

47861

№№ по порядку.		Валовой доходъ по Росписи 1869 года.		Валовой доходъ, ожидаемый въ 1870 году.		Издержки взиманія.		Чистый доходъ, ожидаемый въ 1870 году.	
		Рубли.	Коп.	Рубли.	Коп.	Рубли.	Коп.	Рубли.	Коп.
	b) Правительственныя регаліи.								
14	Горныя подати	2.683.053	10¾	3.016.237	74	292.674	86¾	2.723.562	87¼
15	Монетный доходъ	5.080.860	41¼	5.652.191	59¼	567.464	52	5.084.727	7¼
16	Почтовый. (*)	7.639.927	96	7.496.161	46	12.307.901	23½	4.811.739	77½
	(*) Въ суммѣ 12.307.901 руб. 23½ коп., принаты издержкою взиманія почтоваго дохода 7.029.633 руб. 7¼ коп., составляющіе пособіе изъ государственнаго земскаго сбора на приплату за содержаніе лошадей на станціяхъ для возки почтъ и проѣзжающихъ, отъ чего и происходитъ дефицитъ въ почтовомъ доходѣ, съ причисленіемъ же означенныхъ 7.029.633 руб. 7¼ коп. къ суммѣ 7.496.161 руб. 46 коп., получится чистаго дохода 2.217.893 рубля 29¾ копѣекъ.								
17	Телеграфный	2.850.426	90	3.500.281	55	2.337.643	44½	1.162.638	10¾
	Итого отъ регалій (**)	18.254.268	38	19.664.872	34¼	15.505.684	6½	4.159.188	27¾
	(**) Противъ суммы 18.251.588 руб. 60 коп., показанной по Росписи 1869 года, болѣе на 2.679 руб. 78 коп., которые назначались по вѣдомству Финансовъ въ Царствѣ Польскомъ.								
	c) Отъ казенныхъ имуществъ.								
18	Съ государственныхъ крестьянъ и поселянъ, живущихъ на казенныхъ земляхъ въ Прибалтійскихъ губерніяхъ, оброка за земли и другихъ сборовъ	629.887	29	635.705	93¼	—	—	635.705	93¼
19	Съ отдѣльныхъ оброчныхъ статей	5.653.326	77½	5.313.135	53¾	697.538	47	4.615.597	6¾
20	Отъ продажи казенныхъ недвижимыхъ имуществъ, рекрутскихъ квитанцій и проч.	2.105.481	6½	1.271.749	2	—	—	1.271.749	2
21	Отъ лѣсовъ	5.076.336	74	6.478.631	68	3.245.599	71	3.233.031	97
22	Съ горныхъ заводовъ и промысловъ	4.054.804	10¼	4.006.632	25¼	3.727.252	35¾	279.379	89½
23	Отъ желѣзныхъ дорогъ	16.459.162	—	26.961.513	75	11.069.406	82	15.892.106	93
24	Съ имѣній и капиталовъ эдукаціоннаго фундуша	436.846	75¾	184.183	56	—	—	184.183	56
	Итого отъ казенныхъ имуществъ (***)	34.417.835	73	44.851.551	73¼	18.739.797	35¾	26.111.754	37½
	(***) По Росписи 1869 года назначено 31.039.211 руб. 84¾ коп., а съ присоединеніемъ къ этой суммѣ 3.378.623 руб. 88¼ коп., назначавшихся по вѣдомству Финансовъ въ Царствѣ Польскомъ, составится 34.417.835 рублей 73 копѣйки.								
	d) Поступленія разнаго рода.								
25	Отъ сельско-хозяйственныхъ и техническихъ заведеній (отъ Типографій Сенатскихъ и Министерства Народнаго Просвѣщенія), отъ книгъ и журналовъ, издаваемыхъ Правительствомъ	896.252	5	875.453	73¾	—	—	875.453	73¾
26	Отъ продажи предметовъ казеннаго хозяйства	996.305	84¼	1.154.006	67¾	—	—	1.154.006	67¾

47861

№№ по порядку.		Валовой доходъ по Росписи 1869 года. Рубли.	Коп.	Валовой доходъ, ожидаемый въ 1870 году. Рубли.	Коп.	Издержки взиманія. Рубли.	Коп.	Чистый доходъ, ожидаемый въ 1870 году. Рубли.	Коп.
27	Суммы, вносимыя отдатчиками рекрутъ на обмундированіе и прочія издержки въ зачетъ будущихъ и предстоящаго въ 1870 году набора.	1.655.859	90	1.602.409	10	—	—	1.602.409	10
28	Выкупныя отъ рекрутства суммы	1.792.895	—	1.792.244	—	—	—	1.792.244	—
29	Сборы по Туркестанскому Генералъ-Губернаторству	1.514.679	10	1.771.929	59	—	—	1.771.929	59
30	Сборы съ Киргизовъ Внутренней и бывшей Малой Орды	185.526	52	147.752	89¾	—	—	147.752	89¾
31	Отъ частныхъ воспитанниковъ казенныхъ учебныхъ заведеній.	135.706	82	145.120	48	—	—	145.120	48
32	Возвратъ ссудъ	6.119.718	70¾	5.167.878	15¼	—	—	5.167.878	15¼
33	Взысканія и штрафы.	945.271	40¼	1.004.517	41¾	—	—	1.004.517	41¾
34	Пособія государственному казначейству изъ постороннихъ источниковъ (изъ государственныхъ земскихъ сборовъ, городскихъ доходовъ и другихъ источниковъ)	22.804.203	36½	21.894.291	96	—	—	21.894.291	96
35	Случайные доходы разнаго рода	11.447.834	68	7.822.151	57	—	—	7.822.151	57
36	Временные таможенные сборы со спеціальнымъ назначеніемъ	277.271	43	247.571	43	—	—	247.571	43
37	Остатки отъ заключенныхъ смѣтъ	7.500.000	—	7.500.000	—	—	—	7.500.000	—
	Итого поступленій разнаго рода	(*) 56.271.524	81¾	51.125.327	1¼	—	—	51.125.327	1¼
	(*) По Росписи 1869 года назначено 53.758.932 руб. 80 коп. и перенесено изъ доходовъ вѣдомства Финансовъ въ Царствѣ Польскомъ 2.512.592 руб. 1¾ коп., съ которыми составится 56.271.524 рубля 81¾ копѣйки.								
38	Доходы, не вошедшіе въ смѣты Министерствъ Имперіи по вѣдомству Учредительнаго Комитета въ Царствѣ Польскомъ	(**) 146.312	7	166.352	56	—	—	166.352	56
	(**) Сверхъ этой суммы доходовъ по Царству Польскому, невошедшихъ въ смѣты Министерствъ Имперіи, назначалось на 1869 годъ по вѣдомству Финансовъ 15.062.074 руб. 17½ коп., которые разнесены по подлежащимъ статьямъ доходовъ Имперіи.								
39	Доходы Закавказскаго края	5.580.330	85	5.661.533	56¼	—	—	5.661.533	56¼
	Итого всѣхъ обыкновенныхъ доходовъ государственныхъ.	419.814.133	12	440.372.478	28	54.248.969	64¼	386.123.508	63¾
	II.								
40	ОСОБЫЕ РЕССУРСЫ	15.174.074	41½	(***) 9.088.591	65½	—	—	9.088.591	65½
	(***) Изъ дѣйствительныхъ остатковъ отъ кредитовъ по смѣтамъ 1868 года.								

47861

№№ по порядку.		Валовой доходъ по Росписи 1869 года. Рубли.	Коп.	Валовой доходъ, ожидаемый въ 1870 году. Рубли.	Коп.	Издержки взиманія. Рубли.	Коп.	Чистый доходъ, ожидаемый въ 1870 году. Рубли.	Коп.
	III. ОБОРОТНЫЯ ПОСТУПЛЕНІЯ.								
41	За разсылаемыя изъ Типографіи II Отдѣленія Собственной Его Императорскаго Величества Канцеляріи правительственнымъ мѣстамъ и лицамъ книги законовъ и за работы, производимыя Типографіею для высшихъ правительственныхъ мѣстъ	116.835	—	111.959	—	—	—	111.959	—
42	Отъ приготовленія на казенныхъ горныхъ заводахъ металловъ и издѣлій, отпускаемыхъ вѣдомствамъ военному и морскому	3.367.749	64	3.434.724	10	—	—	3.434.724	10
43	Отъ продажи штемпельной бумаги, установленной для написанія судебно-медицинскихъ и врачебно-полицейскихъ актовъ.	250.266	78	243.665	79	—	—	243.665	79
44	Доходъ Экспедиціи Заготовленія Государственныхъ Бумагъ, обращаемый на расходы по ея содержанію.	833.524	51	826.654	27	—	—	826.654	27
45	Отъ отпуска по Военному и Морскому Министерствамъ провіанта, фуража и другаго казеннаго имущества постороннимъ вѣдомствамъ и въ возмѣщеніе разныхъ издержекъ, производимыхъ одними управленіями на счетъ другихъ	1.700.440	34	1.866.661	13	—	—	1.866.661	13
46	Сборовъ съ землевладѣльцевъ въ возвратъ издержекъ по межеванію	250.000	—	250.000	—	—	—	250.000	—
47	Возвраты расходовъ разнаго рода	9.449.079	23	9.423.340	88	—	—	9.423.340	88
	Итого оборотныхъ поступленій . .	15.967.895 (*)	50	16.157.005	17	—	—	16.157.005	17
	(*) Противъ суммы 15.804.495 руб. 94½ коп., назначавшейся по Росписи 1869 года, болѣе на 163.399 руб. 55½ коп., которые перенесены изъ отдѣла доходовъ вѣдомства Финансовъ въ Царствѣ Польскомъ.								
	Всего.	450.956.103	3½	465.618.075	10½	54.248.969	64¼	411.369.105	46¼
	IV.								
48	РЕССУРСЫ, СПЕЦІАЛЬНО НАЗНАЧЕННЫЯ НА СООРУЖЕНІЕ ЖЕЛѢЗНЫХЪ ДОРОГЪ И УСТРОЙСТВО ПОРТОВЪ.	31.123.303	30	11.110.242	59	—	—	11.110.242	59
	Всего вообще	482.079.406	33½	476.728.317	69½	54.248.969	64¼	422.479.348	5¼

№№ по порядку.		Расходы. Постоянные. Рубли.	Коп.	Временные и экстраординарные. Рубли.	Коп.	Итого. Рубли.	Коп.	Назначеніе по Росписи 1869 года. Рубли.	Коп.
	А. РАСХОДЫ ОБЫКНОВЕННЫЕ.								
	1. Государственный долгъ.								
	Платежи процентовъ и погашенія по долгамъ:								
1	Внѣшнимъ срочнымъ	—	—	14.233.042	38	14.233.042	38	16.372.008	63
2	Внѣшнимъ безсрочнымъ	—	—	19.372.449	38	19.372.449	38	19.378.410	25
	Внутреннимъ срочнымъ:								
3	а) Государственному Банку по долгамъ государственнаго казначейства	—	—	12.463	—	12.463	—	133.870	75
4	б) Государственному Банку по долгамъ разныхъ учрежденій и лицъ, уплачиваемымъ изъ государственнаго казначейства на счетъ возврата изъ особыхъ источниковъ	—	—	34.149	65	34.149	65	261.560	99
5	в) Разнымъ мѣстамъ	—	—	1.447.205	85¼	1.447.205	85¼	1.471.972	16½
6	г) По билетамъ Государственнаго Банка (металлическимъ)	—	—	3.000.000	—	3.000.000	—	3.000.000	—
7	д) По пятипроцентнымъ банковымъ билетамъ, выпущеннымъ на подкрѣпленіе Банка	—	—	1.450.000	—	1.450.000	—	550.000	—
8	е) По билетамъ государственнаго казначейства (серіямъ)	—	—	9.457.120	—	9.457.120	—	9.357.120	—
9	ж) По пятипроцентнымъ съ выигрышами займамъ.	—	—	13.286.750	—	13.286.750	—	13.281.250	—
10	з) По облигаціямъ Царства Польскаго	—	—	2.748.300	—	2.748.300	—	2.748.300	—
11	и) По ликвидаціоннымъ листамъ и свидѣтельствамъ Царства Польскаго	—	—	3.204.815	—	3.204.815	—	4.066.294	74¾
	Внутреннимъ безсрочнымъ:								
12	а) Обыкновеннымъ и неприкосновеннымъ . .	—	—	3.956.640	82	3.956.640	82	3.936.405	73
13	и б) Четырехпроцентнымъ непрерывно-доходнымъ билетамъ	—	—	6.172.559	65	6.172.559	65	6.183.656	17
	Итого платежей по государственнымъ долгамъ.	—	—	78.375.495	73¼	78.375.495	73¼	(*) 80.740.849	43¼
	(*) Противъ суммы 76.097.804 руб. 68¼ коп., назначенной по Росписи 1869 года, болѣе на 4.643.044 руб. 74¾ коп., отъ перенесенія изъ расходовъ вѣдомства Финансовъ въ Царствѣ Польскомъ 4.078.044 руб. 74¾ коп. и изъ расходовъ Министерства Финансовъ 565.000 рублей.								
	2. Высшія государственныя учрежденія.								
	Расходы общаго государственнаго управленія:								
14	Государственный Совѣтъ и Государственная Канцелярія.	679.090	95¼	23.715	—	702.805	95¼	697.527	45¾
15	Канцелярія Комитета Министровъ	70.289	44	4.748	—	75.037	44	58.995	68

47861

№ № по порядку.		Расходы. Постоянные. Рубли.	Коп.	Временные и экстраординарные. Рубли.	Коп.	Итого. Рубли.	Коп.	Назначение по Росписи 1869 года. Рубли.	Коп.
	Собственной Его Императорскаго Величества Канцеляріи:								
16	а) I Отдѣленіе.	21.827	—	63.359	69	85.186	69	85.186	69
17	б) II Отдѣленіе и его Типографія	174.191	60	103.050	50	277.242	10	254.667	54
18	в) III Отдѣленіе	239.602	86	8.411	52	248.014	38	248.014	38
19	г) По дѣламъ Царства Польскаго	204.480	—	—	—	204.480	—	210.450	—
20	Канцелярія Комитета по дѣламъ Царства Польскаго	11.292	—	—	—	11.292	—	11.400	—
	Канцелярія Кавказскаго Комитета:								
21	Содержаніе Канцеляріи	23.686	93	1.960	—	25.646	93	25.646	93
	Коммисія прошеній и Канцелярія Статс-Секретаря у принятія прошеній, на Высочайшее Имя приносимыхъ:								
22	Содержаніе Коммисіи и Канцеляріи	93.735	11	—	—	93.735	11	90.800	55
23	На выдачу бѣднымъ и на воспитаніе дѣтей . .	74.500	—	5.100	—	79.600	—	78.450	—
	Итого по высшимъ государственнымъ учрежденіямъ	1.592.695	89¼	210.344	71	1.803.040	60¼	(*) 1.761.139	22¾
	3. Вѣдомство Святѣйшаго Синода.								
	Расходы общаго государственнаго управленія:								
24	Центральное управленіе	204.275	70	2.133	70	206.409	40	202.263	60
25	Каѳедральные соборы, Духовныя Консисторіи и Правленія, Архіерейскіе дома и Викарные Епископы	1.132.758	79	28.180	2½	1.160.938	81½	841.690	13½
26	Лавры и монастыри	391.970	30½	14.368	69½	406.339	—	407.588	7
27	Городское и сельское духовенство	4.554.648	36	802.030	—	5.356.678	36	5.311.405	94½
28	Успленіе средствъ духовно-учебныхъ заведеній.	1.209.225	—	30.000	—	1.239.225	—	941.135	2
29	Содержаніе синодальныхъ зданій, расходы строительные и мелочные разнаго рода	161.031	42¾	132.693	38	293.724	80¾	293.184	81¾
	Итого по Святѣйшему Синоду. . .	7.653.909	58¼	1.009.405	80	8.663.315	38¼	7.997.267	58¾
	4. Министерство Императорскаго Двора.								
30	На содержаніе Императорскаго Дома, Высочайшаго Двора, штата Государя Наслѣдника и сыновей Его Высочества, Министерства Двора съ подвѣдомственными оному отдѣльными частями и Варшавскими дворцами, замкомъ, садами и парками.	6.411.406	1¾	2.543.298	44¾	8.954.704	46½	8.881.886	35½

(*) Противъ суммы 1.765.948 руб. 52¾ коп., назначенной по Росписи 1869 года, менѣе на 4.809 руб. 30 коп., которые на 1870 годъ разнесены по Министерствамъ.

47861

№ № по порядку.		Расходы. Постоянные. Рубли.	Коп.	Временные и экстраординарные. Рубли.	Коп.	Итого. Рубли.	Коп.	Назначеніе по Росписи 1869 года. Рубли.	Коп.
	5. Министерство Иностранныхъ Дѣлъ.								
	Расходы общаго государственнаго управленія:								
31	Центральное управленіе и содержаніе дипломатическихъ чиновниковъ при нѣкоторыхъ Генералъ-Губернаторахъ и Намѣстникѣ въ Царствѣ Польскомъ.	354.763	8	13.748	62	368.511	70	363.731	60
32	Посольства и миссіи.	835.591	93	9.537	63	845.129	56	845.129	56
33	Консульства.	338.458	5	7.458	—	345.916	5	340.390	25
34	Чрезвычайные за границею расходы	582.333	76	8.410	—	590.743	76	566.215	24
35	Расходы разнаго рода	111.397	46½	12.165	77	123.563	23½	123.599	23½
	Итого по Министерству Иностранныхъ Дѣлъ	2.222.544	28½	51.320	2	2.273.864	30½	2.239.065	88½
	6. Министерство Военное.								
	Расходы общаго государственнаго управленія:								
36	Центральная администрація.	1.636.650	67¼	118.790	39	1.755.441	6¼	1.756.462	13½
37	Мѣстная	5.400.822	96¾	304.463	82½	5.705.286	79¼	5.519.726	15¼
38	Награды и пособія чинамъ военнаго вѣдомства.	1.788.155	83	923	58	1.789.079	41	1.847.775	67
39	Техническая и учебная части	4.384.057	34¾	20.308	54	4.404.365	88¾	4.313.948	30
40	Медицинская и госпитальная части	430.959	65	176.562	62	607.522	27	606.697	11
41	Вычеты и проценты въ эмеритальную кассу .	1.764.038	92	1.924	14	1.765.963	6	1.709.621	15
42	Денежное довольствіе войскъ	22.542.962	89¼	716.227	36	23.259.190	25¼	23.154.519	79
43	Квартирное.	1.665.982	6	79.607	49	1.745.589	55	1.949.709	32
44	Провіантъ.	33.820.306	55	819.525	9	34.639.831	64	35.610.898	59¾
45	Фуражъ	11.505.597	95	231.316	79	11.736.914	74	11.057.302	25
46	Обмундированіе.	14.566.167	9¾	1.135.790	70½	15.701.957	80¼	14.857.118	47¾
47	Лазареты.	399.409	13	—	—	399.409	13	215.577	42
48	Ремонтъ строевыхъ, верховыхъ и подъемныхъ лошадей	680.578	50	—	—	680.578	50	676.267	20
49	Ремонтъ артиллерійской части въ войскахъ .	712.250	6	19.649	2¼	731.899	8¼	671.341	72¼
50	Ремонтъ инженернаго имущества	90.479	8¼	92.533	57	183.012	65¼	162.451	84¼
51	Канцелярскіе расходы войскъ.	296.473	91	1.514	—	297.987	91	293.066	35
52	Перевозка войскъ	1.287.000	—	—	—	1.287.000	—	1.347.000	—
53	Приготовленіе артиллеріи, оружія, пороха, огнестрѣльныхъ припасовъ и опыты по артиллерійской части	4.803.386	21	9.042.309	49½	13.845.695	73½	11.338.510	8¾
54	Содержаніе крѣпостной артиллеріи	124.576	51¾	315.324	92¼	439.901	47	97.375	82¼
55	Содержаніе арсеналовъ, пороховыхъ и оружейныхъ заводовъ	825.047	13¼	19.520	50¼	844.567	63½	891.665	8
56	Постройки и содержаніе зданій, укрѣпленій и помѣщеніе войскъ	7.644.152	52	5.637.438	82	13.281.591	34	13.160.264	53¼
57	Государственныя съемки	34.333	39	98.067	14	132.400	53	150.413	37
58	Разъѣзды чиновниковъ, эстафеты, экстраординарные и разнаго рода расходы	5.184.878	51¼	368.176	56½	5.553.055	7¾	5.356.395	77½
	Итого по Военному Министерству.	121.588.266	96¼	19.199.974	56¾	140.788.241	53	136.774.108	45¾

47861

№ № по порядку.		Расходы. Постоянные. Рубли.	Коп.	Временные и экстраординарные. Рубли.	Коп.	Итого. Рубли.	Коп.	Назначение по Росписи 1869 года. Рубли.	Коп.
	7. Морское Министерство.								
	Расходы общаго государственнаго управленія:								
59	Центральныя и портовыя управленія	1.298.557	64¾	37.924	51¼	1.336.482	16	1.386.482	16
60	Награды и пособія чинамъ морскаго вѣдомства	174.331	—	—	—	174.331	—	184.331	—
61	Учебная часть.	351.918	27	24.112	88	376.031	15	357.105	19
62	Медицинская и госпитальная части	474.235	49¼	45.761	71	519.997	20¼	503.680	92½
63	Денежное довольствіе строевыхъ чиновъ . .	1.981.789	43	74.822	93½	2.056.612	36½	2.109.904	73¼
64	Продовольствіе	786.678	80	—	—	786.678	80	881.204	99
65	Обмундированіе	530.266	85	—	—	530.266	85	604.177	3½
66	Внутреннее плаваніе.	1.701.589	36	—	—	1.701.589	36	1.560.930	91¼
67	Заграничное	952.382	59	—	—	952.382	59	832.923	21
68	Гидрографическая часть	202.424	88½	11.135	—	213.559	88½	158.903	49
69	Морская артиллерія	103.338	31	823.377	—	926.715	31	1.092.860	38
70	Кораблестроеніе.	3.008.011	86	—	—	3.008.011	86	2.762.490	76¾
71	Заводы и адмиралтейства.	172.446	41	551	25	172.997	66	158.518	36
72	Наемъ, содержаніе, постройка и ремонтъ сооруженій.	495.736	64	458.650	77	954.387	41	1.182.468	36½
73	Перевозка тяжестей, рабочія силы, командировка и мелочные расходы	2.287.822	68	13.805	—	2.301.627	68	2.303.786	35
74	Сибирскіе порты	726.504	61	1.132	18	727.636	79	511.756	23¼
75	Расходы, составляющіе удовлетвореніе потребностей другихъ вѣдомствъ.	680.988	77¼	—	—	680.988	77¼	519.553	90¼
	Итого по Морскому Министерству.	15.929.023	60¾	1.491.273	23¾	17.420.296	84½	17.141.078	¼
	8. Министерство Финансовъ.								
	Расходы общаго государственнаго управленія:								
76	Центральная администрація	1.323.956	93	249.575	95¾	1.573.532	88¾	1 478.921	75¼
77	Мѣстная администрація	3.438.409	88¾	7.490	80	3.445.900	68¾	3.236.762	69½
78	Техническая и учебная части	299.360	38	53.872	64	353.233	2	373.318	46¾
79	Орудія, снаряды и металлы, приготовляемые на горныхъ заводахъ для Министерствъ Военнаго и Морскаго	2.668.244	31¼	—	—	2.668.244	31¼	2.685.513	10
80	Заготовленіе государственныхъ бумагъ . . .	—	—	223.460	—	223.460	—	435.300	—
81	Пенсіи и пособія чинамъ, вдовамъ и сиротамъ.	21.216.728	9½	—	—	21.216.728	9½	20.193.241	52
82	Пособія разнымъ вѣдомствамъ, городамъ и акціонернымъ Обществамъ	2.687.103	—	2.191.913	96	4.879.016	96	4.979.078	68½
83	Вознагражденія разнымъ мѣстамъ и лицамъ, за уменьшеніе банковыхъ процентовъ	73.510	96¼	—	—	73.510	96¼	73.510	96¼
84	Возвратъ суммъ, неподлежаще поступившихъ въ казну.	675.000	—	—	—	675.000	—	675.869	61
85	Чрезвычайные по государственному казначейству расходы, а также расходы на счетъ остатковъ отъ заключенныхъ смѣтъ и экстраординарныя по губерніямъ надобности	14.388.000	—	—	—	14.388.000	—	14.479.000	—
86	Водвореніе нижнихъ воинскихъ чиновъ на казенныхъ земляхъ	2.004.700	—	—	—	2.004.700	—	4.059.420	—
87	Расходы по рекрутскимъ наборамъ	558.000	—	—	—	558.000	—	621.000	—

47861

№№ по порядку.		Расходы. Постоянные. Рубли.	Коп.	Временные и экстраординарные. Рубли.	Коп.	Итого. Рубли.	Коп.	Назначеніе по Росписи 1869 года. Рубли.	Коп.
88	Пріобрѣтеніе зачетныхъ рекрутскихъ квитанцій для продажи лицамъ, подлежащимъ рекрутской повинности	81.480	—	—	—	81.480	—	97.000	—
89	На дополнительные расходы, подлежащіе къ производству изъ суммъ общественнаго съ государственныхъ крестьянъ сбора	55.000	—	—	—	55.000	—	350.000	—
90	Пересылка денегъ, разъѣзды чиновниковъ, добавочное штатное содержаніе, удовлетвореніе частныхъ претензій, обезпеченныхъ прежними владѣльцами на конфискованныхъ имѣніяхъ, воспитаніе дѣтей и мелочные расходы разнаго рода.	1.466.934	71	416.465	62½	1.883.400	33½	2.111.106	1¾
		50.936.428	27¾	3.142.778	98¼	54.079.207	26	55.849.042	81
	Расходы взиманія доходовъ.								
	Податей и сбора за право торговли:								
91	Содержаніе Казенныхъ Палатъ и Казначействъ, а также чиновниковъ по надзору за торговлею и проч.	2.935.312	74	412.926	—	3.348.238	74	3.241.305	81
	Акцизныхъ сборовъ:								
92	а) Содержаніе акцизнаго управленія	7.163.195	89	114.136	53½	7.277.332	42½	7.058.922	65¾
93	б) Хозяйственно-операціонные расходы, до питейной и соляной части относящіеся	1.384.646	20½	53.098	99½	1.437.745	20	1.495.552	72¼
94	и в) Вознагражденіе разныхъ мѣстъ и лицъ, за отошедшіе въ казну питейные доходы . . .	2.335.019	78¾	137.944	28¾	2.472.964	7½	3.071.776	71½
	Таможенныхъ доходовъ:								
95	а) Содержаніе таможенъ, заставъ и Пограничной Стражи	4.144.350	51	32.112	94	4.176.463	45	3.989.576	65¼
96	и б) Хозяйственные, строительные и разнаго рода по таможенной части расходы	769.246	26	5.030	—	774.276	26	743.497	22
	Пошлинныхъ сборовъ:								
	Гербоваго.								
97	Содержаніе Гербоваго Казначейства и заготовленіе бумаги подъ гербованіе	317.541	72½	—	—	317.541	72½	236.229	60½

47861

№ № по порядку.		Расходы. Постоянные. Рубли.	Коп.	Временные и экстраординарные. Рубли.	Коп.	Итого. Рубли.	Коп.	Назначеніе по Росписи 1869 года. Рубли.	Коп.
	Горной подати и доходовъ монетнаго и съ горныхъ заводовъ и промысловъ.								
98	Содержаніе Монетныхъ Дворовъ, Пробирныхъ Палатокъ и Горнозаводскихъ Управленій, а также строительные, хозяйственные и операціонные расходы по добычѣ и приготовленію металловъ и издѣлій, перевозкѣ ихъ и расходы разнаго рода	4.042.662	70½	544.729	4	4.587.391	74½	4.955.370	76¾
		23.091.975	82¼	1.299.977	79¾	24.391.953	62	24.792.232	15¼
	Итого по Министерству Финансовъ	74.028.404	10	4.442.756	78	78.471.160	88	(*) 80.641.274	96¼
	(*) По Росписи 1869 года назначено 77.389.377 руб. 36¼ коп., менѣе на 3.251.897 руб. 60 коп., что происходитъ отъ того, что въ суммѣ 80.641.274 руб. 96¼ коп. заключаются перенесенные изъ расходовъ вѣдомства Финансовъ въ Царствѣ Польскомъ 3.816.897 руб. 60 коп., и напротивъ заключаются 565.000 руб., перенесенные въ расходы по системѣ кредита.								
	9. Министерство Государственныхъ Имуществъ.								
	Расходы общаго государственнаго управленія:								
99	Центральная администрація	604.226	44	68.481	88½	672.708	32½	617.866	31
100	Мѣстная	120.915	78	50.054	17	170.969	95	202.197	87
101	Заведенія по лѣсной, учебной и сельско-хозяйственной частямъ.	605.509	44	110.981	61	716.491	5	722.939	54½
102	Поощреніе сельскаго хозяйства и распространеніе раціональныхъ о немъ свѣдѣній	67.690	34	45.757	80	113.448	14	114.412	13
103	Межеваніе и регулированіе	28.911	65¾	817.801	9	846.712	74¾	838.992	51
104	Денежныя арендныя выдачи	—	—	2.028.155	30	2.028.155	30	2.040.755	30
105	Пособія на воспитаніе дѣтей и мелочные расходы разнаго рода	361.614	20	111.037	34½	472.651	54½	478.234	70½
		1.788.867	85¾	3.232.269	20	5.021.137	5¾	5.015.398	37
	Расходы взиманія доходовъ.								
	Доходы съ отдѣльныхъ оброчныхъ статей:								
106	Содержаніе общаго губернскаго управленія государственныхъ имуществъ	522.328	32	68.754	74	591.083	6	569.506	75

47861

№№ по порядку.		Расходы. Постоянные. Рубли.	Коп.	Расходы. Временные и экстраординарные. Рубли.	Коп.	Итого. Рубли.	Коп.	Назначеніе по Росписи 1869 года. Рубли.	Коп.
	Доходовъ отъ лѣсовъ:								
107	Содержаніе лѣснаго управленія въ губерніяхъ, лѣсной стражи, лѣсоустройство и разные расходы	2.821.491	72	405.511	73	3.227.003	45	1.936.195	18¼
		3.343.820	4	474.266	47	3.818.086	51	2.505.701	93¼
	Итого по Министерству Государственныхъ Имуществъ.	5.132.687	89¾	3.706.535	67	8.839.223	56¾	7.521.100	30½
	10. Министерство Внутреннихъ Дѣлъ.								
	Расходы общаго государственнаго управленія:								
108	Центральная администрація	1.067.674	16½	32.794	59½	1.100.468	76	1.074.947	46
109	Цензурное управленіе	246.756	—	1.470	—	248.226	—	248.226	—
110	Губернская администрація	11.133.538	48	629.033	48¾	11.762.571	96¾	11.539.625	65
111	Расходы по управленію Башкирами и Киргизами Внутренней Орды	184.294	24½	509	63½	184.803	88	199.942	71¼
112	Учебная часть	71.752	31½	2.728	62	74.480	93½	73.248	7¾
113	Врачебная и карантинная части	875.636	41	118.104	87½	993.741	28½	709.024	25
114	Содержаніе духовенства иностранныхъ исповѣданій	1.728.825	50	15.000	—	1.743.825	50	1.750.883	45½
115	Препровожденіе арестантовъ	1.480.544	91	172.524	60½	1.653.069	51½	1.401.295	75¼
116	Пособіе заведеніямъ, подвѣдомственнымъ Приказамъ Общественнаго Призрѣнія, городамъ и другимъ учрежденіямъ и церковностроительные расходы	2.300.695	5¾	126.298	67	2.426.993	72¾	1.936.470	69¾
117	Наемъ и ремонтъ зданій	1.122.266	34¼	67.023	46½	1.189.289	80¾	1.351.651	31¾
118	Телеграфы	65.000	—	668.000	—	733.000	—	384.650	—
119	Расходы разнаго рода	148.466	78½	8.487	56	156.954	34¼	166.455	14
		20.425.450	21	1.841.975	51¼	22.267.425	72¼	20.836.420	51¼
	Расходы взиманія доходовъ:								
	а) Сбора съ ярмарочнаго помѣщенія въ Нижнемъ-Новгородѣ.								
120	Содержаніе Нижегородскаго ярмарочнаго управленія	64.451	62	—	—	64.451	62	64.451	62
	б) Почтоваго.								
121	Личный составъ почтовыхъ мѣстъ.	2.691.544	57	70.539	50½	2.762.084	7½	2.391.502	4¾
122	Пріемъ, раздача и пересылка корреспонденціи.	2.282.961	37¼	—	—	2.282.961	37¼	1.975.328	33
123	Штемпельные конверты	27.190	—	—	—	27.190	—	19.390	—
124	Прилата, производимая за содержаніе на станціяхъ лошадей для возки почтъ и проѣзжающихъ	7.235.665	78¾	—	—	7.235.665	78¾	7.606.819	91¾

47861

№№ по порядку.		Расходы. Постоянные. Рубли.	Коп.	Временные и экстраординарные. Рубли.	Коп.	Итого. Рубли.	Коп.	Назначеніе по Росписи 1869 года. Рубли.	Коп.
	и в) Телеграфнаго сбора.								
125	Содержаніе управленія съ отдѣленіями и станціями, ремонтъ и постепенное капитальное возобновленіе линій и проводовъ и разные расходы	2.290.110	52¼	47.532	92	2.337.643	44¼	2.199.221	44½
		14.591.923	87¼	118.072	42½	14.709.996	29¾	14.256.713	36
	Итого по Министерству Внутреннихъ Дѣлъ	35.017.374	8¼	1.960.047	93¾	36.977.422	2	(*) 35.093.133	87¼
	(*) Противъ суммы 34.865.723 руб. 87¼ коп., назначенной по Росписи 1869 года, болѣе на 227.410 руб., которые перенесены изъ отдѣла расходовъ Царства Польскаго.								
	11. Министерство Народнаго Просвѣщенія.								
	Расходы общаго государственнаго управленія:								
126	Центральная администрація	175.386	18	14.989	40	190.375	58	184.170	18
127	Управленіе учебными округами	348.552	54	44.244	10	392.796	64	392.407	93
128	Университеты и Лицеи	2.197.142	15	14.783	61	2.211.925	76	2.062.010	26
129	Гимназіи	3.733.287	79½	51.956	33	3.785.244	12½	3.638.911	29
130	Уѣздныя, приходскія, начальныя училища и особыя учебныя заведенія	2.298.724	23	53.193	40	2.351.917	63	1.868.374	87¾
131	Расходы по Греко-Уніатскому вѣдомству . . .	185.733	—	3.500	—	189.233	—	233.548	—
132	Пособія по ученой и учебной частямъ, расходы строительные, приготовленіе профессоровъ и учителей и мелочные разнаго рода расходы	748.021	82	254.827	91	1.002.849	73	901.797	60½
	Итого по Министерству Народнаго Просвѣщенія	9.686.847	71½	437.494	75	10.124.342	46½	9.281.220	14¼
	12. Министерство Путей Сообщенія.								
	Расходы общаго государственнаго управленія:								
133	Центральная администрація.	876.536	34½	75.439	87	951.976	21½	880.035	56¾
134	Мѣстная	1.381.455	78¾	57.711	11½	1.439.166	90¼	1.418.863	12½
135	Учебная часть	103.551	70	8.200	—	111.751	70	106.651	70
136	Водяныя сообщенія	704.986	16	508.750	—	1.213.736	16	1.435.836	36
137	Сухопутныя	3.278.380	—	—	—	3.278.380	—	3.839.158	82½
138	Постройка и содержаніе зданій и сооруженій.	52.348	—	444.393	—	496.741	—	487.321	—
139	Расходы Николаевской желѣзной дороги . . .	6.710.128	16	39.809	—	6.749.937	16	3.671.619	5
140	На пособія Обществамъ частныхъ желѣзныхъ дорогъ (гарантія)	—	—	6.500.000	—	6.500.000	—	4.600.910	50
		13.107.386	15¼	7.634.302	98½	20.741.689	13¾	16.440.396	12¾
	Расходы взиманія доходовъ:								
	а) Отъ желѣзныхъ дорогъ:								
141	Управленія желѣзныхъ дорогъ, расходы по содержанію въ исправности путей, зданій и подвижнаго состава и непредвидимые расходы.	9.088.249	75	1.981.157	7	11.069.406	82	5.095.678	—

47861

№№ по порядку.		Расходы. Постоянные. Рубли.	Коп.	Временные и экстраординарные. Рубли.	Коп.	Итого. Рубли.	Коп.	Назначеніе по Росписи 1869 года. Рубли.	Коп.
	и б) Шоссейнаго сбора и сбора по судоходству.								
142	Содержаніе управленія и другія издержки по сей части	105.669	94½	843	45	106.513	39½	105.699	21
		9.193.919	69½	1.982.000	52	11.175.920	21½	5.201.377	21
	Итого по Министерству Путей Сообщенія	22.301.305	84¾	9.616.303	50½	31.917.609	35¼	21.641.773	33¾
	13. Министерство Юстиціи.								
	Расходы общаго государственнаго управленія:								
143	Правительствующій Сенатъ и учрежденія, ему подвѣдомственныя.	1.282.063	11	26.278	24½	1.308.341	35½	1.348.914	53
144	Центральная администрація	134.562	47	21.397	94	155.960	41	169.228	62
145	Губернскія, уѣздныя, окружныя и особыя мѣстныя судебныя учрежденія	5.771.086	94	222.962	77½	5.994.049	71½	6.027.939	85½
146	Губернскій и уѣздный надзоръ	336.315	5	17.789	91	354.104	96	319.300	99
147	Межевая часть	714.091	61	164.701	77	878.793	38	762.249	40¼
148	Императорское Училище Правовѣдѣнія . . .	189.157	—	—	—	189.157	—	189.157	—
149	Разнаго рода расходы	66.622	91	3.000	—	69.622	91	68.689	78
		8.493.899	9	456.130	64	8.950.029	73	8.885.480	17¾
	Расходы взиманія крѣпостныхъ и канцелярскихъ пошлинъ:								
150	Содержаніе нотаріальныхъ архивовъ въ судебныхъ округахъ	153.013	—	—	—	153.013	—	145.472	—
	Итого по Министерству Юстиціи .	8.646.912	9	456.130	64	9.103.042	73	9.030.952	17¾
	14. Государственный Контроль.								
	Расходы общаго государственнаго управленія:								
151	Содержаніе Государственнаго Контроля съ подвѣдомственными ему учрежденіями, хозяйственные и другіе расходы	1.659.416	85¾	232.060	63½	1.891.477	49¼	1.873.785	34¼
	15. Главное Управленіе Государственнаго Коннозаводства.								
	Расходы общаго государственнаго управленія:								
152	Центральная администрація	69.728	28	—	—	69.728	28	70.780	62
153	Государственные конскіе заводы и коннозаводскія заведенія въ Москвѣ и С.-Петербургѣ . .	198.676	42¾	7.250	—	205.926	42¾	184.211	39
154	Хозяйственно-операціонные расходы	316.597	80¼	15.000	—	331.597	80¼	337.680	97
155	Строительные и разнаго рода расходы	52.759	50¾	2.400	—	55.159	50¾	58.050	—
	Итого по Государственному Коннозаводству	637.762	1¾	24.650	—	662.412	1¾	650.722	98

47861

№ № по порядку.		Расходы. Постоянные. Рубли.	Коп.	Временные и экстраординарные. Рубли.	Коп.	Итого. Рубли.	Коп.	Назначение по Росписи 1869 года. Рубли.	Коп.
	16. Расходы по Царству Польскому, невошедшие въ сметы Министерствъ Имперіи.								
156	По Юридической Коммисіи.	—	—	39.722	50	39.722	50	50.922	50
157	По вѣдомству юстиціи	815.423	44	6.575	—	821.998	44	824.148	44
158	По вѣдомству Учредительнаго Комитета . . .	2.250.978	58½	628.201	—	2.879.179	58½	3.111.528	2
	Итого по Царству Польскому. . .	3.066.402	2½	674.498	50	3.740.900	52½	(*) 3.986.598	96
	(*) Противъ суммы 12.272.350 руб. 86¼ коп., назначенной по Росписи 1869 года, менѣе на 8.285.751 руб. 90¼ коп., изъ числа которыхъ показано въ расходахъ: системы кредита 4.078.044 руб. 74¾ коп., Министерства Финансовъ 3.816.897 руб. 60 коп., Министерства Внутреннихъ Дѣлъ 227.410 и въ расходахъ оборотныхъ 163.399 рублей 55½ копѣекъ.								
	17. Гражданское Управленіе Закавказскаго края.								
159	Расходы Гражданскаго Управленія и устройства края.	5.841.708	58¼	612.811	44	6.454.520	2¼	6.727.441	20¾
	Итого обыкновенныхъ государственныхъ расходовъ	321.416.667	56¼	125.044.402	37¼	446.461.069	93½	431.983.398	23½
160	Б. На недоборъ въ доходахъ	3.000.000	—	—	—	3.000.000	—	3.000.000	—
	В. Оборотные расходы.								
161	За книги законовъ, отпускаемыя на счетъ государственнаго казначейства и за работы для высшихъ правительственныхъ мѣстъ, исполняемыя Типографіею II Отдѣленія Собственной Его Императорскаго Величества Канцеляріи . .	111.959	—	—	—	111.959	—	116.835	—
162	Приготовленіе на казенныхъ горныхъ заводахъ металловъ и издѣлій для Министерствъ: Военнаго, Морскаго и Путей Сообщенія . . .	3.434.724	9½	—	—	3.434.724	9½	3.367.749	64
163	На производство межеванія въ Полтавской и Черниговской губерніяхъ	50.000	—	200.000	—	250.000	—	250.000	—
164	Содержаніе и хозяйственные расходы Экспедиціи Заготовленія Государственныхъ Бумагъ .	790.914	82	35.739	45	826.654	27	833.524	51
165	Производство добавочнаго жалованья уѣзднымъ и городовымъ врачамъ и на изданіе журнала «Архивъ судебной медицины и общественной гигіены» на счетъ сбора отъ продажи штемпельной бумаги для судебно-медицинскихъ актовъ.	243.665	79	—	—	243.665	79	250.266	78
166	Заготовленіе провіанта, фуража и другаго казеннаго имущества, для продажи посторонним ъ вѣдомствамъ и другіе расходы, производимые одними управленіями на счетъ другихъ	1.742.039	3¼	124.622	10¼	1.866.661	13½	1.700.440	34

47861

№ № по порядку.		Расходы. Постоянные. Рубли.	Коп.	Расходы. Временные и экстраординарные. Рубли.	Коп.	Итого. Рубли.	Коп.	Назначеніе по Росписи 1869 года. Рубли.	Коп.
167	Расходы разнаго рода на счетъ возврата . .	6.341.750	—	3.081.590	88	9.423.340	88	9.449.079	23
	Итого оборотныхъ расходовъ . . .	12.715.052	73¾	3.441.952	43¼	16.157.005	17	15.967.895 (*)	50
	(*) Противъ показанныхъ по Росписи 1869 года 15,804.495 руб. 94½ коп., болѣе на 163.399 руб. 55½ коп., отъ перенесенія этой суммы изъ отдѣла расходовъ по Царству Польскому.								
	Всего.	337.131.720	30	128.486.354	80½	465.618.075	10½	450.951.293	73½
168	Г. Расходы временные экстраординарные, по постройкѣ желѣзныхъ дорогъ и портовъ, покрываемые спеціально опредѣленными экстраординарными рессурсами	—	—	11.110.242	59	11.110.242	59	31.123.303	30
	Всего вообще	337.131.720	30	139.596.597	39½	476.728.317 (**)	69½	482.074.597	3½
	(*) Въ томъ числѣ: а) Расходовъ общаго государственнаго управленія 392.212.100 р. 29¼к. б) Расходовъ взиманія доходовъ. . . . . 54.248.969 — 64¼ — в) На недоборъ въ расходахъ. . . . . 3.000.000 — г) Оборотныхъ расходовъ. . . . . 16.157.005 — 17 — и д) Расходовъ по постройкѣ желѣзныхъ дорогъ и портовъ, покрываемыхъ спеціально опредѣленными экстраординарными рессурсами. . . . . 11.110.242 — 59 — Итого. . . . 476.728.317 р. 69½к.								

Сводъ Росписи государственныхъ доходовъ и расходовъ на 1870 годъ.

Государственные доходы.

№ № по порядку.		Валовой доходъ, ожидаемый въ 1870 году. Рубли.	Коп.	Издержки взиманія. Рубли.	Коп.	Чистый доходъ, ожидаемый въ 1870 году. Рубли.	Коп.
	I. Обыкновенные доходы государственные.						
1	Налоги:						
	а) Прямые налоги (подати и за право торговли)	106.546.030	36½	3.287.638	69	103.258.391	67½
	б) Косвенные налоги (сборы, акцизы и пошлины)	212.356.810	70½	16.715.849	53	195.640.961	17½
2	Правительственныя регаліи	19.664.872	34¼	15.505.684	6½	4.159.188	27¾

47861

№ № по порядку.		Валовой доходъ, ожидаемый въ 1870 году.		Издержки взиманія.		Чистый доходъ, ожидаемый въ 1870 году.	
		Рубли.	Коп.	Рубли.	Коп.	Рубли.	Коп.
3	Отъ казенныхъ имуществъ	44.851.551	73¼	18.739.797	35¾	26.111.754	37½
4	Поступленія разнаго рода	51.125.327	1¼	—	—	51.125.327	1¼
5	Доходы по Царству Польскому, невошедшіе въ смѣты Министерствъ Имперіи	166.352	56	—	—	166.352	56
6	Доходы Закавказскаго края	5.661.533	56¼	—	—	5.661.533	56¼
	Итого всѣхъ обыкновенныхъ доходовъ государственныхъ	440.372.478	28	54.248.969	64¼	386.123.508	63¾
	II.						
7	Особые рессурсы изъ дѣйствительныхъ остатковъ отъ кредитовъ по смѣтамъ 1868 года	9.088.591	65½	—	—	9.088.591	65½
	III.						
8	Оборотныя поступленія	16.157.005	17	—	—	16.157.005	17
	Всего	465.618.075	10½	54.248.969	64¼	411.369.105	46¼
	IV.						
9	Рессурсы, спеціально назначенные на сооруженіе желѣзныхъ дорогъ и устройство портовъ	11.110.242	59	—	—	11.110.242	59
	Всего вообще	476.728.317	69½	54.248.969	64¼	422.479.348	5¼

Государственные расходы.

№ № по порядку.		Расходы общаго государственнаго управленія.		Издержки взиманія доходовъ.		Итого.	
		Рубли.	Коп.	Рубли.	Коп.	Рубли.	Коп.
	I. Расходы обыкновенные.						
1	Государственный долгъ	78.375.495	73¼	—	—	78.375.495	73¼
2	Высшія государственныя учрежденія	1.803.040	60¼	—	—	1.803.040	60¼
3	Вѣдомство Святѣйшаго Синода	8.663.315	38¼	—	—	8.663.315	38¼
4	Министерство Императорскаго Двора	8.954.704	46½	—	—	8.954.704	46½
5	Министерство Иностранныхъ Дѣлъ	2.273.864	30½	—	—	2.273.864	30½
6	Военное Министерство	140.788.241	53	—	—	140.788.241	53
7	Морское Министерство	17.420.296	84½	—	—	17.420.296	84½
8	Министерство Финансовъ	54.079.207	26	24.391.953	62	78.471.160	88
9	Министерство Государственныхъ Имуществъ	5.021.137	5¾	3.818.086	51	8.839.223	56¾
10	Министерство Внутреннихъ Дѣлъ	22.267.425	72¼	14.709.996	29¾	36.977.422	2
11	Министерство Народнаго Просвѣщенія	10.124.342	46½	—	—	10.124.342	46½
12	Министерство Путей Сообщенія	20.741.689	13¾	11.175.920	21¼	31.917.609	35¼
13	Министерство Юстиціи	8.950.029	73	153.013	—	9.103.042	73

47861

№ № по порядку.		Расходы общаго государственнаго управленія.		Издержки взиманія доходовъ.		Итого.	
		Рубли.	Коп.	Рубли.	Коп.	Рубли.	Коп.
14	Государственный Контроль	1.891.477	49¼	—	—	1.891.477	49¼
15	Главное Управленіе Государственнаго Коннозаводства	662.412	1¾	—	—	662.412	1¾
16	Расходы по Царству Польскому, невошедшіе въ смѣты Министерствъ Имперіи	3.740.900	52½	—	—	3.740.900	52½
17	Расходы Закавказскаго края	6.454.520	2¼	—	—	6.454.520	2¼
	Итого обыкновенныхъ государственныхъ расходовъ	392.212.100	29¼	54.248.969	64½	446.461.069	93½
	II.						
18	На недоборъ въ доходахъ	3.000.000	—	—	—	3.000.000	—
	III.						
19	Оборотные расходы	16.157.005	17	—	—	16.157.005	17
	Всего	411.369.105	46¼	54.248.969	64¼	465.618.075	10½
	IV.						
20	Расходы временные, экстраординарные, по постройкѣ желѣзныхъ дорогъ и портовъ, покрываемые спеціально опредѣленными экстраординарными рессурсами	11.110.242	59	—	—	11.110.242	59
	Всего вообще	422.479.348	5¼	54.248.969	64¼	476.728.317	69½

Приложеніе къ Государственной Росписи доходовъ и расходовъ на 1870 годъ, распубликованной 16 Января 1870 года въ Сенатскихъ Вѣдомостяхъ.

№ № приложенія по порядку.	Параграфы финансовыхъ смѣтъ.		Валовой доходъ по Росписи 1869 года.		Валовой доходъ, ожидаемый въ 1870 году.		Издержки взиманія.		Чистый доходъ, ожидаемый въ 1870 году.	
			Рубли.	Коп.	Рубли.	Коп.	Рубли.	Коп.	Рубли.	Коп.
		ВЫСШІЯ ГОСУДАРСТВЕННЫЯ УЧРЕЖДЕНІЯ.								
		II Отдѣленіе Собственной Его Императорскаго Величества Канцеляріи.								
		По Типографіи.								
1	1	*Поступленія разнаго рода:*								
		Ст. 1. Отъ продажи книгъ законовъ чрезъ Коммисіонеровъ и Управленіемъ Типографіи	25.007	—	25.930					
		Ст. 2. Отъ платы за работы для частныхъ лицъ	7.489	—	7.655					
		Ст. 3. Отъ продажи ветхихъ вещей и макулатуры	54	—	66					
		Итого по § 1-му	32.550	—	33.651				33.651	

47861

№ № приложенія по порядку.	Параграфы финансовыхъ смѣтъ.		Валовой доходъ по Росписи 1869 года.		Валовой доходъ, ожидаемый въ 1870 году.		Издержки взиманія.		Чистый доходъ, ожидаемый въ 1870 году.	
			Рубли.	Коп.	Рубли.	Коп.	Рубли.	Коп.	Рубли.	Коп.
2	2	*Оборотныя поступленія:*								
		Ст. 1. За отпускаемыя на счетъ государственнаго казначейства книги законовъ	48.632	—	48.909	—	—	—	—	—
		Ст. 2. Отъ платы за работы для высшихъ правительственныхъ мѣстъ . . .	68.203	—	63.050	—				
		Итого по § 2-му	116.835	—	111.959	—	—	—	111.959	—
		Всего по II-му Отдѣленію Собственной Его Императорскаго Величества Канцеляріи	149.385	—	145.610	—	—	—	145.610	—
		Коммисія прошеній и Канцелярія Статсъ-Секретаря у принятія прошеній, на Высочайшее имя приносимыхъ.								
3	1	*Пособіе государственному казначейству:*								
		Ст. 1. Изъ посторонныхъ источниковъ, на содержаніе Членовъ Коммисіи прошеній	4.153	28	4.153	28	—	—	4.153	28
		Сверхъ того на 1869 годъ исчислено было по смѣтѣ Государственной Канцеляріи пособія изъ государственнаго земскаго сбора на содержаніе чиновъ по дѣламъ о земскихъ повинностяхъ и на канцелярскіе расходы, которое на 1870 годъ исчислено по смѣтѣ Департамента Государственнаго Казначейства	4.029	60	—	—	—	—	—	—
		Итого по высшимъ Государственнымъ учрежденіямъ . .	157.567	88	149.763	28	—	—	149.763	28
		Вѣдомство Святѣйшаго Синода.								
4	1	*Пособія государственному казначейству:*								
		Ст. 1. Изъ церковныхъ капиталовъ бывшихъ Южныхъ поселеній	22.986	89	22.986	89	—	—	—	—
		Ст. 2. Изъ земской подати по Восточной и Западной Сибири	21.350	—	21.350	—	—	—	—	—
		Ст. 3. Изъ мѣстнаго сбора съ государственныхъ крестьянъ по Кавказскому Управленію	1.760	—	1.760	—	—	—	—	—
		Ст. 4. Изъ суммъ Войска Донскаго . .	4.060	—	4.060	—	—	—	—	—
		Итого по Святѣйшему Синоду.	50.156	89	50.156	89	—	—	50.156	89

47861

№ № приложенія по порядку.	Параграфы финансовыхъ смѣтъ.		Валовой доходъ по Росписи 1869 года. Рубли.	Коп.	Валовой доходъ, ожидаемый въ 1870 году. Рубли.	Коп.	Издержки взиманія. Рубли.	Коп.	Чистый доходъ, ожидаемый въ 1870 году. Рубли.	Коп.
		Министерство Иностранныхъ Дѣлъ.								
5	1	Ст. 1. Доходы Миссіи и Консульствъ нашихъ въ Персіи	1.268	18	1.831	89	—	—	—	—
6	2	*Поступленія разнаго рода:*								
		Отъ продажи экземпляровъ ученыхъ трудовъ членовъ Россійской Духовной Миссіи въ Пекинѣ	37	20	37	20	—	—	—	—
		Итого по Министерству Иностранныхъ Дѣлъ	1.305	38	1.869	9	—	—	1.869	9
		Военное Министерство.								
		Главное Интендантское Управленіе.								
7	3	*Отъ продажи разнаго имущества:*								
		Ст. 1. Негодныхъ къ употребленію и ненужныхъ интендантскихъ вещей, провіанта, мѣшковъ, кулей и проч.	172.725	28	238.000	—				
		Ст. 2. Бракованныхъ и неспособныхъ лошадей	34.210	7	51.187	88½				
		Итого по § 3-му	206.935	35	289.187	88½	—	—	289.187	88½
8	4	*Взысканія:*								
		Ст. 1. Обезпеченныя	401.858	—	397.635	96				
		Ст. 2. Необезпеченныя	229.290	10	225.434	75				
		Итого по § 4-му	631.148	10	623.070	71	—	—	623.070	71
9	5	*Доходы разнаго рода:*								
		Ст. 1. Жалованье, удерживаемое у военныхъ генераловъ, штабъ и оберъ-офицеровъ за время нахожденія въ отпускахъ и за время бытности подъ судомъ, по коему не будутъ оправданы	101.442	29	80.000	—				
		Ст. 2. Жалованье, сберегаемое отъ уволненія нижнихъ чиновъ въ кратковременные утпуски	7.779	51	4.184	55				
		Ст. 4. За занятіе казенныхъ квартиръ, обширнѣе опредѣленныхъ закономъ . . .	5.517	94	5.422	52				
		Ст. 5. Случайныя поступленія	52.832	85	90.000	—				
		Ст. 6. Отъ частныхъ заказовъ по Музеуму Главнаго Интендантскаго Управленія	1.842	59	921	29				

47861

№ № приложенія по порядку.	Параграфы финансовыхъ смѣтъ.		Валовой доходъ по Росписи 1869 года. Рубли.	Коп.	Валовой доходъ, ожидаемый въ 1870 году. Рубли.	Коп.	Издержки взиманія. Рубли.	Коп.	Чистый доходъ, ожидаемый въ 1870 году. Рубли.	Коп.
		Ст. 7. Отъ войскъ за бланки отчетныхъ листовъ, заготовляемые для нихъ распоряженіемъ Окружныхъ Интендантскихъ Управленій.	1.755	13	1.647	99				
		Ст. 8. Полупроцентныя, штрафныя и передаточныя суммы по операціи заготовленія суконъ.	14.188	64	14.188	64				
		Ст. 9. За производимыя 2-ю рабочею бригадою общественныя работы	219.000	—	219.000	—				
		Ст. 10. За перевозку частныхъ грузовъ на судахъ Аральской флотиліи и отъ отдачи въ арендное содержаніе барказовъ этой флотиліи.	—	—	1.500	—				
		Итого по § 5-му	404.358	95	416.864	99	—	—	416.864	99
10	6	*Пособіе государственному казначейству:*								
		Ст. 1. Изъ государственнаго земскаго сбора	1.040.560	58	954.473	11				
		Ст. 2. Изъ суммъ Великаго Княжества Финляндскаго	3.500	—	3.500	—				
		Ст. 3. Изъ казачьихъ суммъ	49.803	25	75.476	48				
		Ст. 4. Изъ сбора съ туземцевъ Кубанской области	6.628	50	6.628	50				
		Ст. 5. Изъ городскихъ суммъ	121.247	11	125.816	91				
		Ст. 6. Отъ частныхъ Обществъ желѣзныхъ дорогъ	40.505	26	116.268	46				
		Итого по § 6-му	1.262.244	70	1.264.163	46	—	—	1.264.163	46
11	7	*Доходы по Туркестанскому Генералъ-Губернаторству:*								
		Ст. 1. Окладные сборы	1.514.679	10	1.287.793	59				
		Ст. 2. Неокладные сборы			207.058	—				
		Ст. 3. Разнаго рода			277.078	—				
		Итого по § 7-му	1.514.679	10	1.771.929	59	—	—	1.771.929	59
		Оборотныя поступленія:								
12	1	За содержаніе и пользованіе въ госпиталяхъ лицъ посторонныхъ вѣдомствъ.								
		Ст. 1. Офицерскихъ чиновъ.	18.240	71	15.961	66				
		Ст. 2. Нижнихъ чиновъ	130.273	38	144.303	59				
		Итого по § 1-му	148.514	9	160.265	25	—	—	160.264	25

47861

№№ приложенія по порядку.	Параграфы финансовыхъ смѣтъ.		Валовой доходъ по Росписи 1869 года. Рубли.	Коп.	Валовой доходъ, ожидаемый въ 1870 году. Рубли.	Коп.	Издержки взиманія. Рубли.	Коп.	Чистый доходъ, ожидаемый въ 1870 году. Рубли.	Коп.
13	2	*За отпускаемыя постороннимъ вѣдомствамъ за деньги:*								
		Ст. 1. Мундирныя вещи	71.709	49	53.104	9				
		Ст. 2. Провіантъ, фуражъ и другіе предметы провіантскаго довольствія . .	449.135	52	499.358	15				
		Итого по § 2-му	520.843	1	552.462	24	—	—	552.462	24
14	5	Ст. 3. За содержаніе войскъ, употребляемыхъ на надобности посторонниихъ вѣдомствъ	107.399	37	98.048	36¾	—	—	98.048	36
		Итого по Главному Интендантскому Управленію . . .	4.796.124	67	5.175.992	49¼	—	—	5.175.992	49¼
		Главное Артиллерійское Управленіе.								
15	1	*Отъ оброчныхъ статей:*								
		Ст. 1. Съ имѣній Сестрорѣцкаго оружейнаго завода: Линдуловскаго, Красносельскаго и Саккіаловскаго	13.832	95¼	13.849	13¾				
		Ст. 2. Отъ отдачи въ арендное содержаніе Райволовскаго чугуннаго-литейнаго и желѣзо-ковательнаго завода	2.000	—	2.000	—				
		Ст. 3. По бывшему округу поселенныхъ ротъ Охтенскаго пороховаго завода . .	3.387	32½	2.858	73				
		Ст. 4. Отъ отдачи въ аренду мельницы на Демидовской плотинѣ при Тульскомъ заводѣ	750	—	750	—				
		Ст. 5. За мукомольныя мельницы, сѣнокосныя и пахатныя поляны и попенныя за лѣса при Ижевскомъ заводѣ	1.386	47¼	1.337	92				
		Итого по § 1-му	21.356	75	20.795	78¾	—	—	20.795	78¾
16	2	*Взысканія:*								
		Ст. 1. За неисправное оружіе, поступающее отъ войскъ въ сдачу въ склады артиллерійскаго вѣдомства.	5.911	95¾	12.514	21½				
		Ст. 2. За отпускаемыя войскамъ готовыя патронныя гильзы.	3.852	64½	3.501	2				
		Ст. 3. По разнымъ случаямъ	71.020	27½	47.000	—				
		Ст. 4. За отпускаемыя войскамъ запасныя оружейныя части	37.500	—	40.000	—				
		Итого по § 2-му	118.284	87¾	103.015	23½	—	—	103.015	23½
17	3	*Отъ продажи пороха и вещей разнаго рода:*								
		Ст. 1. Пороха 475.608 руб. 9½ коп., а за отнесеніемъ изъ нихъ къ оборотнымъ поступленіямъ 73.000 руб., остальные. .	375.739	50	402.608	9½				

47861

№ № приложенія по порядку.	Параграфы финансовыхъ смѣтъ.		Валовой доходъ по Росписи 1869 года.		Валовой доходъ, ожидаемый въ 1870 году.		Издержки взиманія.		Чистый доходъ, ожидаемый въ 1870 году.	
			Рубли.	Коп.	Рубли.	Коп.	Рубли.	Коп.	Рубли.	Коп.
		Ст 2 Негодныхъ и ненужныхъ:								
		а) Заводскихъ издѣлій.	3.200	3¾	52.350	60				
		б) Разныхъ вещей и лошадей.	184.867	64¾	199.610	95½				
		Ст. 3. Фейерверковъ.	4.377	25½	3.902	99				
		Ст. 4. Лѣсныхъ матеріаловъ и желѣза.	41.168	63¾	54.573	49				
		Ст. 5. Отъ продажи патроновъ, огнестрѣльныхъ припасовъ и свинца	3,136	48	3.511	99				
		Итого по § 3-му	612.489	53¾	716.558	12	—	—	716.558	12
18	6	*Доходы по учебнымъ заведеніямъ артиллерійскаго вѣдомства:*								
		По Михайловскому Артиллерійскому Училищу съ Академіею.								
		Ст. 1. Отъ оброчныхъ статей	500	—	500	—				
		Ст. 2. Отъ продажи ненужнаго и негоднаго имущества.	274	31	325	39				
		Ст. 3. Случайныя поступленія.	1.249	94	1.098	7				
19	—	Ст. 4. Изъ спеціальныхъ средствъ Училища процентовъ съ пожертвованныхъ капиталовъ.	552	16	552	16				
		По спеціальнымъ школамъ артиллерійскаго вѣдомства:								
		Ст. 5. За своекоштныхъ воспитанниковъ.	340	—	4.168	21				
		Ст. 6. Отъ продажи ненужнаго и негоднаго имущества.	15	96½	4	30				
		Итого по § 6-му	2.932	37½	6.648	13	—	—	6.648	13
20	7	Сбора за леченіе и медикаменты въ госпиталяхъ артиллерійскаго вѣдомства: Въ Шостенскомъ и Ижевскомъ заводахъ.	201	59¾	485	77	—	—	485	77
21	5	*Пособіе государственному казначейству:*								
		Ст. 1. Изъ городскихъ доходовъ. . . .	242	27½	237	61				
		Ст. 2. Отъ арендаторовъ оружейныхъ заводовъ, на содержаніе Пріемныхъ Коммисій	11.396	14	11.396	14				
		Ст. 3. Изъ казачьихъ суммъ.	—	—	70	38½				
		Ст. 4. Отъ Обществъ желѣзныхъ дорогъ.	—	—	391	49				
		Итого по § 5-му	11.638	41½	12.095	62½	—	—	12.095	62½
		Оборотныя поступленія:								
22	3	Ст. 1. За порохъ, отпускаемый Морскому Министерству	—	—	73.000	—	—	—	73.000	—

47861

№ № приложения по порядку.	Параграфы финансовых смѣтъ.		Валовой доходъ по Росписи 1869 года. Рубли.	Коп.	Валовой доходъ, ожидаемый въ 1870 году. Рубли.	Коп.	Издержки взиманія. Рубли.	Коп.	Чистый доходъ, ожидаемый въ 1870 году. Рубли.	Коп.
23	4	Ст. 1. За ремонтъ оружія въ конвойныхъ командахъ по тракту между Нижнимъ Новгородомъ и Ачинскомъ	886	60	1.254	47¼				
		Ст. 2. Отъ земской стражи въ Царствѣ Польскомъ, за отпускаемые ей учебные припасы	—	—	2.309	28				
		Итого по § 4-му	886	60	3.563	75¼	—	—	3.563	75¼
		Итого по Главному Артиллерійскому Управленію. . .	767.790	17¼	936.162	42	—	—	936.162	42
		Главное Инженерное Управленіе.								
24	1	*Отъ оброчныхъ статей:*								
		Ст. 1. Отъ отдачи въ наемъ лавокъ и строеній	16.950	70	19.164	70				
		Ст. 2. Отъ отдачи въ арендное содержаніе фруктовыхъ садовъ и земель	6.882	10	9.961	23¾				
		Итого по § 1-му.	25.832	80	29.125	93¾	—	—	29.125	93¾
		Доходы разнаго рода:								
25	2	Ст. 1. Отъ продажи ненужнаго и негоднаго имущества и рабочихъ лошадей . .	33.000	—	43.550	74¼				
26		Ст. 2. За передачу частныхъ телеграммъ.	426	90	281	55				
27		Ст. 3. Отъ продажи образцовыхъ чертежей деталямъ строеній.	500	—	500	—				
		Итого по § 2-му	33.926	90	44.332	29¼	—	—	44.332	29¼
28	3	Взысканія	20.507	42	59.188	87	—	—	59.188	87
29	5	*По Николаевскому Инженерному Училищу съ Академіею:*								
		Ст. 1. Отъ продажи ненужнаго и негоднаго имущества.	719	19	388	56				
		Ст. 2. Случайныхъ поступленій	455	76	565	19½				
		Сверхъ того, на 1869 годъ исчислено было сбора за своекоштныхъ пансіонеровъ и другихъ платящихъ воспитанниковъ .	1.400	—	—	—				
		Итого по § 5-му	2.574	95	953	75½	—	—	953	75½
30	4	*Пособіе государственному казначейству:*								
		Ст. 1. Изъ государственнаго земскаго сбора	3.563.909	59¾	3.071.110	20				
		Ст. 2. Изъ городскихъ суммъ.	45.975	7¾	45.975	7¾				

47861

№ № приложенія по порядку.	Параграфы финансовыхъ смѣтъ.		Валовой доходъ по Росписи 1869 года.		Валовой доходъ, ожидаемый въ 1870 году.		Издержки взиманія.		Чистый доходъ, ожидаемый въ 1870 году.	
			Рубли.	Коп.	Рубли.	Коп.	Рубли.	Коп.	Рубли.	Коп.
		Ст. 3. Изъ суммъ казачьихъ войскъ: а) Уральскаго 6.340 р. 90 к. б) Донскаго 19.821 — 62 —	26.162	52	26.162	52				
		Итого по § 4-му	3.636.047	19½	3.143.247	79¾	—	—	3.143.247	79¾
31	5	Ст. 3. Пособіе государственному казначейству изъ спеціальныхъ средствъ училища, процентовъ съ капиталовъ, пожертвованныхъ училищу разными лицами.	436	78	436	78	—	—	436	78
		Итого по Главному Инженерному Управленію. . . .	3.719.326	4½	3 277.285	43¼	—	—	3.277.285	44¼
		Главное Управленіе Военно-Учебныхъ Заведеній.								
32	1	Отъ оброчныхъ статей: Ст. 1. По военно-учебнымъ заведеніямъ. Ст. 2. По Военнымъ Прогимназіямъ . .	13.320 2.202	65 —	13.506 2.227	65 —				
		Итого по § 1-му	15.522	65	15.733	65	—	—	15,733	65
33	2	За своекоштныхъ пансіонеровъ и другихъ платящихъ воспитанниковъ: Ст. 1. По военно-учебнымъ заведеніямъ. Ст. 2. По Тифлисской Военной Начальной школѣ и по Военнымъ Прогимназіямъ	88.877 19.609	— 82	96.913 18.837	— 48				
		Итого по § 2-му	108.486	82	115.750	48	—	—	115.750	48
34	3	Отъ продажи ненужнаго и негоднаго имущества: Ст. 1. По военно-учебнымъ заведеніямъ. Ст. 2. По Военнымъ Прогимназіямъ . .	4.267 1.224	19¾ 22	4.373 1.087	42 50½				
		Итого по § 3-му	5.491	41¾	5.460	92½	—	—	5.460	92½
35	4	Ст. 1. Случайныя поступленія по военно-учебнымъ заведеніямъ	1 40	7	78.151	7	—	—	78.151	7
36	5	Отъ изданія Педагогическаго Сборника.	402	31¾	442	76¾	—	—	442	76¾
37	6	*Пособія:* Изъ спеціальныхъ средствъ управленія: а) процентовъ съ пожертвованныхъ Дворянствомъ капиталовъ 49.134 руб. 60 коп., а за отнесеніемъ изъ нихъ къ оборотнымъ поступленіямъ 3.000 руб., остальные.	43.798	85	46.134	60				

47861

№№ приложенія по порядку.	Параграфы финансовыхъ смѣтъ.		Валовой доходъ по Росписи. 1869 года. Рубли.	Коп.	Валовой доходъ, ожидаемый въ 1870 году. Рубли.	Коп.	Издержки взиманія. Рубли.	Коп.	Чистый доходъ, ожидаемый въ 1870 году. Рубли.	Коп.
		б) ежегодныхъ взносовъ Дворянства . .	5.825	83	5.825	83				
		и в) изъ Московскаго Опекунскаго Совѣта.	121.564	40	121.564	40				
		Ст. 2. Изъ посторонныхъ источниковъ: а) изъ Кабинета Его Императорскаго Величества	9.595	—	12.628	60				
		б) изъ суммъ Комитета о Раненыхъ . .	524	26	309	79				
		в) изъ государственнаго земскаго сбора	32.823	30	26.861	98¼				
		г) изъ городскихъ суммъ	7.044	83	9.735	29				
		и д) изъ источниковъ Оренбургскаго края.	6.000	—	7.150	—				
		Итого по § 6-му	227.176	47	230.210	49¾	—	—	230.210	49¾
38	6	*Оборотныя поступленія:*								
		Ст. 1, п. а. Доходовъ съ конфискованныхъ въ казну имѣній	3.000	—	3.000	—	—	—	3.000	—
		Итого по Главному Управленію Военно-Учебныхъ Заведеній	361.320	42½	448.749	39	—	—	448.749	39
		По Главному Штабу.								
39	1	Отъ продажи изданій и инструментовъ: Ст. 1. Отъ продажи картъ, плановъ и изданій Главнаго Штаба	3.869	29	5.774	70				
		Ст. 2. Отъ продажи инструментовъ, изготовляемыхъ въ инструментальномъ кабинетѣ Главнаго Штаба	417	76	334	78				
		Ст. 3. Отъ продажи военно-статистическихъ описаній, составляемыхъ офицерами Генеральнаго Штаба	334	55	333	76				
		Итого по § 1-му	4.621	60	6.443	24	—	—	6.443	24
40	3	*Мелочныя и случайныя поступленія:*								
		Ст. 1. Отъ продажи списковъ чиновъ Генеральнаго Штаба	41	42	50	4				
		Ст. 2. Плата за исполненіе типографіями и литографіями Окружныхъ Штабовъ частныхъ заказовъ	52.811	26	22.018	2				
		Итого по § 3-му	52.852	68	22.068	6	—	—	22.068	6
41	4	За содержаніе своекоштныхъ Топографовъ.	600	—	600	—	—	—	600	—

47861

№ № положенія по порядку.	Параграфы финансовыхъ смѣтъ.		Воловой доходъ по Росписи 1869 года.		Валовой доходъ, ожидаемый въ 1870 году.		Издержки взиманія.		Чистый доходъ, ожидаемый въ 1870 году.	
			Рубли.	Коп.	Рубли.	Коп.	Рубли.	Коп.	Рубли.	Коп.
42	4	*Пособіе государственному казначейству:*								
		Ст. 1. Изъ суммъ казачьихъ войскъ . .	5.973	67	5.207	—				
		Сверхъ того въ 1869 году показано было изъ суммъ Великаго Княжества Финляндскаго.	1.087	—	—	—				
		Итого по § 2-му	7.060	67	5.207	—	—	—	5.207	—
		Итого по Главному Штабу .	65.134	95	34.318	30	—	—	34.318	30
		Главное Управленіе иррегулярныхъ войскъ.								
43	1	Пособіе государственному казначейству изъ войсковыхъ казачьихъ капиталовъ, на содержаніе Главнаго Управленія иррегулярныхъ войскъ.	122.550	6	125.974	33½	—	—	125.974	33½
		Главное Военно-Медицинское Управленіе.								
44	1	Отъ продажи медикаментовъ, аптечныхъ матеріаловъ и другихъ впредметовъ, а также хирургическихъ инструментовъ.	21.852	2	22.405	41	—	—	22.405	41
		Поступленія разнаго рода:								
45	2	Ст. 1. За пользованіе въ военныхъ и морскихъ госпиталяхъ, а также въ гражданскихъ больницахъ, арестантовъ и другихъ лицъ гражданскаго вѣдомства . . .	21.036	26	46.355	70				
		Ст. 2. Разныхъ случайныхъ доходовъ отъ оброчныхъ статей, штрафовъ и взысканій, отъ продажи разнаго рода казеннаго имущества и другихъ временныхъ поступленій	6.253	49	6.000	—				
		Итого по § 2-му	27.291	75	52.355	70	—	—	52.355	70
	3	Доходы по Императорской Медико-Хирургической Академіи:								
46		Ст. 1. За право слушанія лекцій съ своекоштныхъ студентовъ	10.000	—	7.050	—				
47		Ст. 2. За дипломы и свидѣтельства на медицинскія званія	760	9	1.200	—				
48		Ст. 3. За содержаніе стипендіатовъ разныхъ вѣдомствъ и лицъ.	2.400	—	2.100	—				
49		Ст. 4. За прописку рецептовъ и производство операцій животнымъ, приводимымъ въ ветеринарный лазаретъ, а также за продовольствіе больныхъ животныхъ .	1.916	68	2.010	44				
		Ст. 5. За содержаніе въ клиникахъ частныхъ больныхъ.	400	53	463	76				

47861

№ № приложенія по порядку.	Параграфы финансовыхъ смѣтъ.		Валовой доходъ по Росписи 1869 года. Рубли.	Коп.	Валовой доходъ, ожидаемый въ 1870 году. Рубли.	Коп.	Издержки взиманія. Рубли.	Коп.	Чистый доходъ, ожидаемый въ 1870 году. Рубли.	Коп.
		Ст. 6. Отъ продажи негодныхъ и непужныхъ вещей	17	—	17	—				
		Итого по § 3-му	15.494	29	12.841	20	—	—	12.841	20
		Итого по Главному Военно-Медицинскому Управленію .	67.638	6	87.602	31	—	—	87.602	31
		Главное Военно-Судное Управленіе.								
	1	*Доходы по Военно-Юридическому Училищу и Академіи:*								
50		Ст. 1. За содержаніе въ училищѣ своекоштныхъ пансіонеровъ	6.000	—	6.000	—				
51		Ст. 2. Отъ продажи негоднаго имущества	81	26	164	23				
52		Ст. 3. Пособіе государственному казначейству изъ городскихъ доходовъ на квартирное довольствіе чинамъ училища и Академіи.	1.085	71½	1.085	71½				
		Итого по § 1-му	7.166	97½	7.249	94½	—	—	7.249	94½
53	2	*Доходы разнаго рода:*								
		Ст. 1. Отъ отдачи въ наемъ подвала зданія, занимаемаго Одесскимъ Военно-Окружнымъ Судомъ.	—	—	200	—	—	—	200	—
		Оборотныя поступленія:								
54	1	Ст. 4. На учебныя пособія офицерамъ морскаго вѣдомства, слушающимъ лекціи въ Академіи	—	—	300	—	—	—	300	—
		Итого по Главному Военно-Судному Управленію. . . .	7.166	97½	7.749	94½	—	—	7.749	94½
		Канцелярія Военнаго Министерства.								
55	1	Отъ продажи экземпляровъ Свода Военныхъ Постановленій и его Продолженій .	2.908	23	3.088	30	—	—	3.088	30
		Итого по Военному Министерству	9.909.959	58¾	10.096.922	92½	—	—	10.096.922	92½

47861

№ № приложений по порядку.	Параграфы финансовых смѣтъ.		Валовой доходъ по Росписи 1869 года.		Валовой доходъ, ожидаемый въ 1870 году.		Издержки взиманія.		Чистый доходъ, ожидаемый въ 1870 году.	
			Рубли.	Коп.	Рубли.	Коп.	Рубли.	Коп.	Рубли.	Коп.
		Морское Министерство.								
56	1	*За отпускаемые другимъ вѣдомствамъ и частнымъ лицамъ матеріалы и издѣлія:*								
		Ст. 1. Книги и карты 2.185 руб. 90 коп., а за отнесеніемъ изъ нихъ къ оборотнымъ доходамъ 114 руб. 89 коп., остальные . .	—	—	2.071	1				
		Ст. 2. Матеріалы, инструменты, припасы, вещи и издѣлія 123.418 руб. 44 коп., а за отнесеніемъ изъ нихъ къ оборотнымъ доходамъ 104.906 руб. 5½ коп., остальные.	26.696	—	20.512	38½				
		Ст. 3. Порохъ 1.881 руб. 88 коп., а за отнесеніемъ изъ нихъ къ оборотнымъ доходамъ 1.787 руб. 79 коп., остальные . .	1.506	53	94	9				
		Итого по § 1-му	28.202	53	22.677	48½	—	—	22.677	48½
57	2	Отъ продажи негоднаго казеннаго имущества	81.842	79	53.184	11	—	—	53.184	11
58	3	*Сборы съ коммерческихъ судовъ:*								
		Ст. 2. За проводъ коммерческихъ судовъ въ Архангельскъ и обратно	280	60	313	20				
		Сверхъ того въ 1869 году показано было сборовъ за патенты и ластовые	657	63	—	—				
		Итого по § 3-му	938	23	313	20	—	—	313	20
59	4	*Отъ оброчныхъ статей:*								
		Ст. 1. За отдачу въ наемъ и арендное содержаніе: а) казенныхъ зданій, б) садовъ, земель, за фрукты, деревья и садовыя помѣщенія, в) лавокъ и т. п. помѣщеній и г) за пользованіе предметами и сооруженіями морскаго вѣдомства, 35.251 руб. 48 коп., а за отнесеніемъ изъ нихъ къ оборотнымъ доходамъ 10.504 руб. 78 коп., остальные	21.265	41	24.746	70				
		Ст. 2. За работы, производимыя заключенными въ военно-исправительной тюрьмѣ морскаго вѣдомства	575	77	554	98				
		Ст. 3. За провозъ пассажировъ и грузовъ на судахъ Сибирскихъ портовъ . .	5.000	—	9.300	—				
		Итого по § 4-му	26.841	18	34.601	68	—	—	34.601	68
60	5	*Взысканія:*								
		Ст 1. Срочныя: а) Обезпеченныя. . . . . } б) Необезпеченныя. . . . . }	15.480	56	16.773	33				

47861

№ № приложенія по порядку.	Параграфы финансовыхъ смѣтъ.		Валовой доходъ по Росписи 1869 года. Рубли.	Коп.	Валовый доходъ, ожидаемый въ 1870 году. Рубли.	Коп.	Издержки взиманія. Рубли.	Коп.	Чистый доходъ, ожидаемый въ 1870 году. Рубли.	Коп.
		Ст. 2. Не срочныя: а) Обезпеченныя. . . . . б) Необезпеченныя.	22.314	61	3.537	78				
					12.925	94				
		Ст. 3. Штрафы.	—	—	8.912	95				
		Итого по § 5-му	37.795	17	42.150	—	—	—	42.150	—
61	6	*Разныя поступленія:*								
		Ст. 1. Изъ государственнаго земскаго сбора на содержаніе, отопленіе и освѣщеніе казарменныхъ зданій въ С.-Петербургѣ	9.502	82	9.502	82				
		Ст. 2. Изъ городской Думы на ремонтъ казармъ въ С.-Петербургѣ	7.762	92	7.762	92				
		Ст. 3. Случайныя поступленія, какъ то: вознагражденія за поломки и поврежденія казенныхъ судовъ, монеты, находимыя при разломкѣ старыхъ кораблей, и другія поступленія, неотносящіяся къ поименованнымъ въ предыдущихъ параграфахъ этой смѣты	15.802	33	21.830	—				
		Сверхъ того на 1869 годъ показано было пособія изъ государственнаго земскаго сбора за контрмарки на обывательскія подводы, выдаваемыя на надобности морскаго вѣдомства.	3.400	—						
		Итого по § 6-му	36.468	7	39.095	74	—	—	39.095	74
		Оборотныя поступленія:								
62	1	За отпускаемые другимъ вѣдомствамъ припасы, вещи, издѣлія и проч.								
		Ст. 1. Книги и карты	196	83	114	89				
		Ст. 2. Матеріалы, инструменты, припасы, вещи и издѣлія	135.033	45	104.906	5½				
		Ст 3. Порохъ	—	—	1.787	79				
		Ст. 4. За пользованіе въ морскихъ госпиталяхъ посторонннихъ лицъ	12.312	8	7.956	14				
		Итого по § 1-му	147.542	36	114.764	87½	—	—	114.764	87½
63	4	За пользованіе предметами и сооруженіями морскаго вѣдомства	9.169	96	10.504	78	—	—	10.504	78
		Всего по Морскому Министерству	368.800	29	317.291	87	—	—	317.291	87

47861

№№ приложенія по порядку.	Параграфы финансовыхъ смѣтъ.		Валовой доходъ по Росписи 1869 года.		Валовой доходъ, ожидаемый въ 1870 году.		Издержки взиманія.		Чистый доходъ, ожидаемый въ 1870 году.	
			Рубли.	Коп.	Рубли.	Коп.	Рубли.	Коп.	Рубли.	Коп.
		Министерство Финансовъ.								
		Департаментъ Государственнаго Казначейства.								
64	1	Ст. 1. Уплата ссудъ, сдѣланныхъ государственнымъ казначействомъ	2.427.442	20¾	2.059.624	59½	—	—	2.059.624	59½
65	2	*Возвратъ суммъ государственному казначейству:*								
		Ст. 1. Изъ государственнаго земскаго сбора	3.647.933	72½	3.043.660	68				
		Ст 2. Изъ губернскаго земскаго сбора.	57.776	2¼	57.092	87¾				
		Итого по § 2-му	3.705.709	74¾	3.100.753	55¾	—	—	3.100.753	55¾
66	3	*Доходы по акціямъ, облигаціямъ, банковымъ билетамъ, рентамъ, выкупнымъ свидѣтельствамъ и другимъ процентнымъ бумагамъ, поступившимъ за казенный долгъ въ собственность казны, а также отъ прибылей Польскаго Банка и отъ лотереи въ губерніяхъ Царства Польскаго:*								
		Ст. 1. Дивиденды по акціямъ:								
		а) Общества Волго-Донской желѣзной дороги и пароходства	122.234	—	109.563	—				
		б) Общества Московско-Ярославской желѣзной дороги	87.505	—	80.392	—				
		в) Общества Динабурго-Витебской желѣзной дороги	133.084	44	132.871	11				
		г) Общества Козловско-Воронежской желѣзной дороги	—	—	125.000	—				
		д) Общества Варшавско-Терespольской желѣзной дороги	—	—	6.960	—				
		и е) Отъ разныхъ Обществъ.	50	—	77	—				
		Ст. 2. Проценты по облигаціямъ, банковымъ билетамъ, рентамъ, выкупнымъ свидѣтельствамъ и другимъ бумагамъ, а также по билетамъ государственнаго казначейства (серіямъ), за время нахожденія ихъ въ казнѣ	431.690	—	387.544	—				
		Ст. 3. Прибылей Польскаго Банка . . .	850.850	—	850.850	—				
		Ст. 4. Отъ лотереи въ губерніяхъ Царства Польскаго	226.000	—	226.000	—				
		Итого по § 3-му	1.851.513	44	1.919.257	11	—	—	1.919.257	11
	4	*Поступленія при сдачѣ рекрутъ и выкупныя отъ рекрутства суммы:*								
67		Ст. 1. Сборы при сдачѣ рекрутъ . . .	378.849	—	268.640	—				
68		Ст. 2. Суммы, отчисляемыя въ казну изъ выкупныхъ денежныхъ, въ замѣнъ обязательной военной службы, взносовъ.	163.660	—	105.000	—				

47861

№ № приложенія по порядку.	Параграфы финансовыхъ смѣтъ.		Валовой доходъ по Росписи 1869 года. Рубли.	Коп.	Валовой доходъ, ожидаемый въ 1870 году. Рубли.	Коп.	Издержки взиманія. Рубли.	Коп.	Чистый доходъ, ожидаемый въ 1870 году. Рубли.	Коп.
69		Ст. 3. Суммы, получаемыя отъ Главнаго Штаба Военнаго Министерства за зачетныя рекрутскія квитанціи	947.340	—	513.000	—				
70		Ст. 4. Отъ отдатчиковъ рекрутъ на обмундированіе и прочія издержки по набору въ 1870 году	1.654.844	90	1.599.337	10				
71		Ст. 5. Штрафы за неставку въ срокъ рекрутъ	1.015	—	3.052	—				
72		Ст. 6. Выкупныя отъ рекрутства суммы.	1.629.235	—	1.687.244	—				
		Итого по § 4-му	4.774.943	90	4.176.293	10	—	—	4.176.293	10
	6	Поступленія разнаго рода:								
73		Ст. 1. Возвратъ третнаго жалованья . .	293.000	—	302.368	—				
74		Ст. 2. Недоимокъ прежнихъ лѣтъ по отмѣненнымъ сборамъ	44.000	—	49.395	—				
75		Ст. 3. Доходовъ съ выморочныхъ имѣній	46.062	72½	53.759	78				
76		Ст. 4. Отъ мостоваго и сплавнаго сборовъ по губерніямъ Царства Польскаго.	65.798	30	64.993	35				
77		Ст. 5. Отъ взимаемаго по губерніямъ Царства Польскаго сбора на составленіе инвалиднаго капитала	44.346	3	23.000	—				
		Сверхъ того на 1869 годъ показано было дохода отъ продажи желѣзныхъ аршиновъ	5.000	—						
		Итого по § 6-му	498.207	5½	493.516	13	—	—	493.516	13
78	7	Случайные доходы	3.338.800	—	3.429.000	—	—	—	3.429.000	—
79	5	*Пособіе изъ посторонних источниковъ:*								
		Ст. 1. Изъ государственнаго земскаго сбора	723.630	96¼	4.791.665	89¾				
		Ст. 2. Изъ губернскаго земскаго сбора.	170.250	75	177.322	75				
		Ст. 3. Изъ суммъ Комитета о Раненыхъ	3.099	97	5.240	—				
		Ст. 4. Изъ запаснаго капитала по выкупной операціи	117.135	—	117.135	—				
		Ст. 5. Изъ сбора съ государственныхъ и другихъ, находящихся въ Сибири подъ разными наименованіями, крестьянъ . .	88.000	—	88.000	—				
		Ст. 6. Изъ суммъ Кабинета Его Величества на содержаніе церкви въ Веймарѣ	1.034	—	1.034	—				
		Ст. 7. Изъ суммъ страховаго управленія въ Царствѣ Польскомъ	16.515	—	16.515	—				
		Ст. 8. Изъ войсковыхъ суммъ Войска Донскаго на содержаніе Окружныхъ Казначействъ	—	—	12.856	20				
		Итого по § 5-му	1.128.665	68¼	5.209.768	84¾	—	—	5.209.768	84¾
80	9	Остатки отъ заключенныхъ смѣтъ. . .	7.500.000	—	7.500.000	—	—	—	7.500.000	—

47861

№ № приложенія по порядку.	Параграфы финансовыхъ смѣтъ.		Валовой доходъ по Росписи 1869 года.		Валовой доходъ, ожидаемый въ 1870 году.		Издержки взиманія.		Чистый доходъ, ожидаемый въ 1870 году.	
			Рубли.	Коп.	Рубли.	Коп.	Рубли.	Коп.	Рубли.	Коп.
		Оборотныя поступленія:								
81	8	Возвратъ расходовъ.								
		Ст. 1. Изъ металловъ, доставленныхъ на С.-Петербургскій Монетный Дворъ Алтайскими и Нерчинскими заводами, и изъ особаго сбора, поступающаго въ пользу этихъ заводовъ отъ бывшихъ приписныхъ къ нимъ крестьянъ	3.000.000	—	3.000.000	—				
82		Ст. 2. Изъ разныхъ источниковъ	3.100.000	—	3.100.000	—				
83		Ст. 3. Отъ звѣропромышленниковъ Восточной Сибири за продаваемые имъ порохъ и свинецъ	16.500	—	28.750	—				
		Итого по § 8-му	6.116.500	—	6.128.750	—	—	—	6.128.750	—
		Итого по Департаменту Государственнаго Казначейства	31.341.782	3¼	34.016.963	34	—	—	34.016.963	34
		Горный Департаментъ.								
		А. Доходы Горнаго Департамента Министерства Финансовъ:								
84	1	Доходъ по Монетнымъ Дворамъ.								
		По С.-Петербургскому Монетному Двору:								
		Ст. 1. Суммы, взимаемыя съ казенныхъ мѣстъ и частныхъ лицъ за передѣлъ золота и серебра въ монету	456.650	4¼	461.830	90¼	308.973	40¼	152.857	50
		Ст. 2. Доходъ отъ различныхъ операцій С.-Петербургскаго Монетнаго Двора.	49.825	—	382.304	—	11.238	86¾	371.065	13¼
		Ст. 3. Прибыль отъ возвышенія нарицательной цѣны серебряной размѣнной монеты	3.000.000	—	3.000.000	—	—	—	3.000.000	—
		Ст. 4. По Екатеринбургскому Монетному Двору, прибыль отъ возвышенія нарицательной цѣны мѣдной монеты . . .	1.251.117	39	1.750.000	—	180.757	81½	1.569.242 убытка	18½
		Ст. 5. Пробирные сборы	53.533	—	58.056	69	66.494	43½	8.437	74½
		Сверхъ того на 1869 годъ показано было дохода съ цѣнности мѣди Алтайскихъ заводовъ, обращаемой въ монету	267.055	20						
		Итого по § 1-му	5.078.180	63¼	5.652.191	59¼	567.464	52	5.084.727	7¼
85	2	*Горные доходы:*								
		Ст. 1. Отъ золота, серебра и мѣди, получаемыхъ съ казенныхъ горныхъ заводовъ и промысловъ	1.462.169	42	1.462.169	42				
		Ст. 2. Отъ вольной продажи металловъ и издѣлій	1.122.549	41	1.089.979	20½				
		Итого по § 2-му	2.584.718	83	2.552.148	62½	2.369.548	73¾	182.599	88¾

47861

№№ приложений по порядку.	Параграфы финансовых смѣтъ.		Валовой доходъ по Росписи 1869 года.		Валовой доходъ, ожидаемый въ 1870 году.		Издержки взиманія.		Чистый доходъ, ожидаемый въ 1870 году.	
			Рубли.	Коп.	Рубли.	Коп.	Рубли.	Коп.	Рубли.	Коп.
86	3	*Горныя подати съ частныхъ заводовъ и промысловъ:*								
		Ст. 1. Съ добытаго на частныхъ заводахъ и промыслахъ золота	1.973.384	77½	2.543.296	49				
		Ст. 2. Съ выплавленной мѣди	278.317	20	146.959	22¼				
		Ст. 3. Съ чугуна и минераловъ	430.882	32	325.350	89¼				
		Ст. 4. Съ добытой руды на рудникахъ, состоящихъ въ казенныхъ дачахъ . . .	468	81¼	631	13½				
		Итого по § 3-му	2.683.053	10¾	3.016.237	74	292.674	86¾	2.723.562	87¼
87	4	*Разные доходы:*								
		Ст. 1. Доходъ отъ казеннаго имущества и зданій	61.984	—	75.792	46				
		Ст. 2. Разные доходы отъ лѣсовъ казенныхъ горныхъ заводовъ	94.742	—	121.791	57				
		Ст. 3. Поземельные сборы	47.821	4¼	982	66¾				
		Ст. 4. Доходъ отъ учебныхъ заведеній горнаго вѣдомства	2.424	—	3.096	47¼				
		Ст. 5. Доходъ отъ госпиталей и медикаментовъ	26.580	—	23.055	21¼				
		Ст. 6. Штрафы и другія поступленія отъ частныхъ горныхъ заводчиковъ и промышленниковъ	103.905	27	89.164	14				
		Ст. 7. Разные сборы и поступленія случайныя	6.402	—	10.370	45½				
		Ст. 8. Доходъ отъ продажи вольнонаемнымъ рабочимъ на казенныхъ горныхъ заводахъ провіанта изъ заводскихъ запасовъ.	300.000	—	50.000	—				
		Ст. 10. Доходы случайные по Олонецкому округу	2.655	45¼	6.007	38				
		Итого по § 4-му	646.513	76½	580.260	35¾	749.706	79	169.446	43¼
88	5	*Пособіе изъ посторонних источниковъ:*								
		Ст. 1. Изъ суммъ Нерчинскихъ заводовъ, принадлежащихъ Кабинету Его Императорскаго Величества, на содержаніе Горнаго Отдѣленія Главнаго Управленія Восточной Сибири	2.143	—	2.143	—				
		Ст. 2. Изъ богадѣленной суммы Уральскихъ казенныхъ горныхъ заводовъ на содержаніе благотворительныхъ при этихъ заводахъ учрежденій	3.070	—	3.070	—				
		Ст. 3. Изъ городскихъ доходовъ, на содержаніе Пробирныхъ Учрежденій въ губерніяхъ и областяхъ.	10.125	41	10.224	49½				
		Итого по § 5-му	15.338	41	15.437	49½	—	—	15.437	49½
		Оборотныя поступленія:								
89	2	Ст. 3. Отъ выполненія нарядовъ Министерствъ Военнаго и Морскаго	3.367.749	64	3.434.724	10	—	—	3.434.724	10

47861

№№ приложения по порядку.	Параграфы финансовых смѣтъ.		Валовой доходъ по Росписи 1869 года.		Валовой доходъ, ожидаемый въ 1870 году.		Издержки взиманія.		Чистый доходъ, ожидаемый въ 1870 году.	
			Рубли.	Коп.	Рубли.	Коп.	Рубли.	Коп.	Рубли.	Коп.
90	4	Ст. 9. Возвратъ расходовъ, производимыхъ за нѣкоторыя мѣста и лица . . .	11.264	29½	11.964	75½	—	—	11.964	75½
		Б. Доходы Горнаго Департамента въ Царствѣ Польскомъ.								
91	6	Горные доходы.								
		Доходы по горнымъ операціямъ:								
		Ст. 1. Отъ приготовленія на заводахъ металловъ, минераловъ и издѣлій на продажу	779.286	—	734.850	5¼				
		Ст. 2. Отъ добычи каменнаго угля для продажи	39.519	28	124.271	79				
		Ст. 3. Отъ продажи средняго каменнаго угля служащимъ на заводахъ и рудникахъ Западнаго Горнаго Округа чиновникамъ и рабочимъ	1.908	55	1.753	45				
		Итого по § 6-му	820.713	83	860.875	29¼	599.696	83	261.178	46¼
92	7	*Разные доходы, неотносящіеся къ горнымъ операціямъ:*								
		Ст. 1. Отъ возврата ссудъ, выданныхъ землевладѣльцамъ Стоевскому и Леманскому	2.507	78¼	2.507	78¼	—	—	2.507	78¼
		Ст. 2. Отъ отдачи въ наемъ домовъ, земель и разнаго рода угодій, принадлежащихъ Горному Департаменту	1.397	37½	1.940	19½	100	—	1.840	19½
		Ст. 3. Отъ продажи ненужнаго и негоднаго казеннаго имущества	300	—	200	—	—	—	200	—
		Ст. 4. Доходъ отъ продажи отпускаемыхъ горнорабочимъ освѣтительныхъ матеріаловъ, а также пороха и динамита для взрыва разныхъ породъ въ рудникахъ и копяхъ	—	—	8.200	—	8.200	—	—	—
		Ст. 5. Доходы случайные	500	—	500	—	—	—	500	—
		Сверхъ того на 1869 годъ показано было дохода отъ отдачи въ наемъ квартиръ въ казенномъ домѣ № 2909 въ Варшавѣ, именуемомъ Притеромъ	831	60	—	—	—	—	—	—
		Итого по § 7-му	5.536	95¾	13.347	97¾	8.300	—	5.047	97¾
		Итого по Горному Департаменту	15.213.069	46¾	16.137.187	93½	4.587.391	74½	11.549.796	19
		Департаментъ Окладныхъ Сборовъ.								
		Окладныя подати.								
93	1	*Подушная подать съ сословій, состоящихъ на общихъ окладахъ:*								
		а) Съ государственныхъ крестьянъ . .	17.063.565	16½	17.055.504	78½				

47861

№№ приложенія по порядку.	Параграфы финансовыхъ смѣтъ.		Валовой доходъ по Росписи 1869 года.		Валовой доходъ, ожидаемый въ 1870 году.		Издержки взиманія.		Чистый доходъ, ожидаемый въ 1870 году.	
			Рубли.	Коп.	Рубли.	Коп.	Рубли.	Коп.	Рубли.	Коп.
		Съ крестьянъ временно-обязанныхъ и собственниковъ:								
		б) Бывшихъ помѣщичьихъ	18.081.287	53	18.901.421	43				
		в) Бывшаго удѣльнаго и другихъ вѣдомствъ	1.920.601	46	2.040.235	92				
		г) Съ крестьянъ Остзейскихъ губерній, состоящихъ на особомъ положеніи . . .	1.099.381	14	1.097.899	67				
		д) Съ Евреевъ-землевладѣльцевъ . . .	65.638	24	68.200	8				
		е) Съ колонистовъ	304.668	81	311.961	22				
		ж) Съ сыльно-поселенцевъ Сибирскихъ губерній	35.250	17	35.809	45½				
		з) Съ инородцевъ разныхъ наименованій, водворенныхъ въ губерніяхъ . . .	39.982	74	39.983	4				
		Ст. 2. Съ городскихъ обывателей:								
		Съ мѣщанъ въ Сибири	126.561	56	128.632	76				
		Ст. 3. Подати съ сословій, состоящихъ на особыхъ окладахъ:								
		а) Съ ямщиковъ	72.681	69	72.278	97				
		б) Съ Малороссійскихъ казаковъ . . .	1.318.168	57	1.314.654	61				
		в) Съ колонистовъ и менонистовъ . . .	19.267	20	19.273	50				
		г) Съ Татаръ	92.252	25	85.202	25				
		д) Съ земель, розданныхъ для заселенія, скотоводства и насажденія	45.192	70¼	45.211	55¼				
		е) Респонсіи съ командорственныхъ имѣній	257	14	257	14				
		ж) Съ инородцевъ разныхъ наименованій, водворенныхъ въ губерніяхъ . .	1.199.298	72	1.189.683	83½				
		з) Съ кочевыхъ и бродячихъ инородцевъ	185.688	½	28.468	25				
		и) Кибиточнаго съ Киргизовъ сбора . .	222.073	50	917.949	—				
		і) Съ жителей Бессарабіи	758.779	10	591.825	78				
		Ст. 4. Оброчной подати	34.895.319	16¼	35.530.890	89¾				
		Ст. 5: Половина оброчной подати, платимой переселенцами	36.908	24¾	24.225	87				
		Ст. 6. Излишки отъ сборовъ, по случаю переложенія податей съ душъ на землю	236.961	79¼	238.302	18½				
		Ст. 7. Налога съ недвижимыхъ имуществъ въ городахъ, посадахъ и мѣстечкахъ	2.062.830	—	2.124.130	—				
		Ст. 8. Особаго процентнаго и поземельнаго сбора по Западнымъ губерніямъ	3.563.589	8¼	3.025.780	—				
		Ст. 9. Общественнаго сбора:								
		а) Съ государственныхъ крестьянъ . .	3.398.597	97¾	3.353.955	13				
		б) Съ бывшихъ Южныхъ поселянъ . .	72.935	49						
		Ст. 10. Штрафы за прописку по ревизіи душъ и за неподачу въ срокъ ревизскихъ сказокъ	3.600	—	8.852	—				
		Ст. 11. Окладные доходы по губерніямъ Царства Польскаго:								
		а) Основной дворскій поземельный налогъ	1.740.365	85	1.739.496	99½				
		б) Добавочный дворскій поземельный налогъ	869.086	66½	868.697	66½				
		в) Основной крестьянскій поземельный налогъ	1.124.470	—	1.143.299	96				
		г) Добавочный крестьянскій поземельный налогъ	562.235	—	571.649	98				
		д) Подымная подать съ дворскихъ имѣній	433.062	10	467.750	10				
		е) Прибавочные 50% къ дворскому подымному сбору	233.891	—	233.875	5				
		ж) Подымная подать съ крестьянскихъ усадьбъ	1.332.180	—	1.412.704	—				
		з) Подымная подать по городамъ . . .	755.745	18½	756.116	5½				
		и) Ланговая подать	1.776	81	1.640	59				

47861

№ № приложенія по порядку.	Параграфы финансовыхъ смѣтъ.		Валовой доходъ по Росписи 1869 года.		Валовой доходъ, ожидаемый въ 1870 году.		Издержки взиманія.		Чистый доходъ, ожидаемый въ 1870 году.	
			Рубли.	Коп.	Рубли.	Коп.	Рубли.	Коп.	Рубли.	Коп.
		i) Контингенсъ ливерунковый по городамъ.	—	—	40.543	99				
		к) Экзекуціонные штрафы, ...	79.000	—	75.234	57½				
		Итого по § 1-му	94.053.150	5½	95.561.598	29¾	2.756.704	9	92.804.894	20¾
94	3	*Выкупные платежи за земли:*								
		Ст. 1. Отъ выкупа государственными крестьянами надѣла.	42.825	64¾	46.360	32¾	—	—	46.360	32¾
95	2	*Пособіе государственному казначейству изъ посторонних источниковъ:*								
		Ст. 1. Изъ государственныхъ земскихъ сборовъ	25.618	72	28.404	67	—	—	28.404	67
		Оборотныя поступленія:								
96	3	Ст. 2. Выкупные платежи отъ крестьянъ-собственниковъ, бывшихъ удѣльнаго вѣдомства.	3.081.590	88	3.081.590	88	—	—	3.081.590	88
		Итого по Департаменту Окладныхъ Сборовъ . . .	97.203.185	30¼	98.717.954	17½	2.756.704	9	95.961.250	8½
		Департаментъ Неокладныхъ Сборовъ.								
97	1	*Питейный доходъ:*								
		Ст. 1. Акцизы съ питей:								
		а) Со спирта и вина	120.000.000	—	122.000.000	—				
		б) Съ водокъ, выдѣлываемыхъ изъ винограда, фруктовъ, сахарныхъ и свекло-сахарныхъ остатковъ и, такъ называемыхъ, пейсаховыхъ	150.000	—	150.000	—				
		в) Съ портера, пива всѣхъ родовъ и меда.	1.730.000	—	1.730.000	—				
		Ст. 2. а) Патентный сборъ съ заведеній для выдѣлки напитковъ и издѣлій изъ вина и спирта, съ заведеній для продажи напитковъ и съ трактировъ, въ уѣздахъ состоящихъ	9.000.000	—	9.000.000	—				
		б) Отъ пропинаціи на крестьянскихъ земляхъ въ имѣніяхъ частныхъ, институтскихъ и маіоратныхъ по губерніямъ Царства Польскаго	780.436	—	720.000	—				
		Ст. 3. Арендная и наемная плата за казенныя заведенія и строенія:								
		а) Арендная плата за Успенскій казенный винокуренный заводъ (въ Тобольской губерніи)	14.000	—	14.000	—				
		б) Плата отъ отдачи частнымъ лицамъ въ наемъ казенныхъ винныхъ магазиновъ, питейныхъ домовъ и другихъ строеній.	188 420	—	201.400	—				

47861

№ № приложений по порядку.	Параграфы финансовых смѣтъ.		Валовой доходъ по Росписи 1869 года. Рубли.	Коп.	Валовой доходъ, ожидаемый въ 1870 году. Рубли.	Коп.	Издержки взиманія. Рубли.	Коп.	Чистый доходъ, ожидаемый въ 1870 году. Рубли.	Коп.
		Ст. 4. Случайныя поступленія:								
		а) За проданное казенное имущество, вино и т. п.	100.000	—	150.000	—				
		б) Взысканій за нарушеніе постановленій о питейномъ сборѣ	91.150	—	134.000	—				
		в) Сбора за повѣрку частныхъ спиртомѣровъ	2.478	—	4.300	—				
		Итого по § 1-му	132.056.484	—	134.103.700	—	8.743.100	53¼	125.360.599	46¼
98	2	Откупныя недоимки прежнихъ лѣтъ . .	333.639	83	500.000	—	—	—	500.000	—
99	3	*Соляной доходъ:*								
		Ст. 1. Акцизы съ соли частныхъ промышленниковъ	7.327.300	—	7.893.900	—				
		Ст. 2. Отъ продажи соли изъ казенныхъ запасовъ	3.763.000	—	3.850.000	—				
		Ст. 3. За право добычи частными лицами соли изъ казенныхъ соляныхъ источниковъ	219.100	—	232.400	—				
		Ст. 4. За наемъ помѣщеній въ казенныхъ домахъ и отъ оброчныхъ статей разнаго рода.	15.000	—	32.200	—				
		Ст. 5. Случайныя поступленія:								
		а) За проданное казенное имущество, процентовъ за отпущенную въ долгъ соль и т. п.	130.000	—	100.000	—				
		б) Взысканій за противузаконное добываніе, развозъ и продажу соли . . .	1.243	—	2.680	—				
		Ст. 6. Сборы, имѣющіе особое назначеніе:								
		а) 5% сборъ за продаваемые нижнимъ чинамъ и рабочимъ при соляныхъ учрежденіяхъ, изъ запасовъ оныхъ, провіантъ и другіе припасы	620	—	1.000	—				
		б) Вычетъ изъ жалованья служащихъ, на содержаніе госпиталей при соляныхъ учрежденіяхъ	180	—	178	—				
		Сверхъ того на 1869 годъ показано было арендной платы за Старорусскій солеваренный заводъ, которой на 1870 годъ не исчисляется, за истеченіемъ срока контракта.	15.000	—	—	—				
		Итого по § 3-му	11.471.443	—	12.112.358	—	1.810.213	50¾	10.302.144	49¼
100	4	*Табачный доходъ:*								
		Ст. 1. Акцизъ съ табаку	6.006.000	—	6.500.000	—				
		Ст. 2. Плата за акцизныя свидѣтельства на право приготовленія и продажи табаку, а также за накладныя и таможенные ярлыки.	1.128.000	—	1.179.500	—				
		Ст. 3. Конфискаціонныя и штрафныя деньги, взыскиваемыя за нарушеніе правилъ объ акцизѣ съ табаку	46.000	—	22.460	—				
		Итого по § 4-му	7.180.000	—	7.701.960	—	513.336	90¼	7.188.623	9¾

47861

№ № приложенія по порядку.	Параграфы финансовыхъ смѣтъ.		Валовой доходъ по Росписи 1869 года. Рубли.	Коп.	Валовой доходъ, ожидаемый въ 1870 году. Рубли.	Коп.	Издержки взиманія. Рубли.	Коп.	Чистый доходъ, ожидаемый въ 1870 году. Рубли.	Коп.
101	5	*Сахарный доходъ:*								
		Ст. 1. Акцизъ съ сахарнаго песка туземнаго приготовленія	2.693.000	—	2.600.000	—				
		Ст. 2. Патентный сборъ	46.000	—	61.000	—				
		Ст. 3. Штрафныя и пенныя деньги, взыскиваемыя за нарушеніе правилъ Устава объ акцизѣ съ сахарнаго песка туземнаго приготовленія	17.686	—	27.454	—				
		Итого по § 5-му	2.756.686	—	2.688.454	—	121.390	75½	2.567.063	24½
102	6	*Гербовый сборъ:*								
		Ст. 1. За гербовую бумагу	5.917.035	—	6.438.000	—				
		Ст. 2. За употребленную вмѣсто гербовой простую бумагу	588.000	—	650.000	—				
		Ст. 3. Съ маклерскихъ и нотаріальныхъ книгъ	10.000	—	8.900	—				
		Итого по § 6-му	6.515.035	—	7.096.900	—	317.541	72½	6.779.358	27½
103	7	*Крѣпостныя, судебныя и канцелярскія пошлины:*								
		Ст. 1. Крѣпостныя пошлины	2.026.000	—	2.900.000	—				
		Ст. 2. Судебныя пошлины	140.000	—	175.000	—				
		Ст. 3. Канцелярскія актовыя трехрублевыя пошлины	180.000	—	225.400	—				
		Итого по § 7-му	2.346.000	—	3.300.400	—	153.013	—	3.147.387	—
104	8	*Пошлины разныхъ наименованій:*								
	Лит. А.	Ст. 1. На составленіе пенсіоннаго капитала	147.300	—	245.000	—				
		Ст. 2. За повышеніе чинами и временныя отлучки отъ должностей	835.000	—	1.000.000	—				
	Лит. Б.	Ст. 3. За паспорты	1.942.700	—	2.087.000	—				
	Лит. В.	Ст. 4. Съ межевыхъ плановъ и книгъ	64.000	—	38.600	—				
		Ст. 5. Съ подороженъ	328.300	—	414.500	—				
		Ст. 6. Съ застрахованныхъ имуществъ	101.000	—	55.300	—				
		Ст. 7. Штрафы за неправильное вчинаніе тяжбъ и исковъ, за неправую апелляцію и пристанодержательство	258.000	—	382.400	—				
		Ст. 8. Денежныя взысканія за нарушеніе постановленій по дѣламъ печати, налагаемыя судебными опредѣленіями	400	—	1.400	—				
		Ст. 9. Штрафы за употребленіе на векселя и другіе акты простой или неустановленнаго достоинства гербовой бумаги	—	—	1.000	—				
		Ст. 10. Сборъ съ билетовъ за право содержанія оружія	24.000	—	36.000	—				

47861

№ № положенія по порядку.	Параграфы финансовыхъ смѣтъ.		Валовой доходъ по Росписи 1869 года. Рубли.	Коп.	Валовой доходъ, ожидаемый въ 1870 году. Рубли.	Коп.	Издержки взиманія. Рубли.	Коп.	Чистый доходъ, ожидаемый въ 1870 году. Рубли.	Коп.
		Ст. 11. Вознагражденіе отъ С.-Петербургскаго Опекунскаго Совѣта за доходъ отъ продажи игральныхъ картъ . .	18.386	—	18.386	—				
		Итого по § 8-му	3.719.086	—	4.279.586	—	—	—	4.279.586	—
105	11	*Пособіе государственному казначейству:*								
		Ст. 1. Изъ губернскаго земскаго сбора.	285	—	452	—	—	—	452	—
		Оборотныя поступленія:								
106	9	Съ межевыхъ плановъ и книгъ	20.901	—	20.507	11¾	—	—	20.507	11¾
107	10	Отъ продажи разнаго рода бланковъ и книгъ въ Царствѣ Польскомъ	10.000	—	10.000	—	—	—	10.000	—
		Итого по Департаменту Неокладныхъ Сборовъ . .	166.409.559	83	171.814.317	11¾	11.658.596	42½	160.155.720	69¼
		Департаментъ Таможенныхъ Сборовъ.								
		Таможенные сборы.								
108	1	*Пошлины съ привозныхъ товаровъ:*								
		Ст. 1. По Европейской границѣ . . .	34.300.000	—	37.840.000	—				
		Ст. 2. По Азіятской границѣ	100.000	—	60.000	—				
		Ст. 3. По Иркутской Таможнѣ	1.100.000	—	1.100.000	—				
		Итого по § 1-му	35.500.000	—	39.000.000	—				
109	2	*Пошлины съ отвозныхъ товаровъ:*								
		Ст. 1. По Европейской границѣ	204.000	—	200.000	—				
110	3	Ластовые, корабельные и портовые сборы	181.000	—	128.400	—				
111	4	*Доходы экономическіе и случайные:*								
		Ст. 1. Аксиденціи и штрафы по разнымъ случаямъ.	118.000	—	60.000	—				
		Ст. 2. Отъ продажи конфискованныхъ товаровъ, лошадей, задерживаемыхъ подъ оными, а также взысканной пени съ тайнопровозителей	445.000	—	430.000	—				
		Ст. 3. Сборъ за складку иностранныхъ товаровъ въ казенныхъ таможенныхъ помѣщеніяхъ.	161.000	—	168.000	—				

47861

№№ приложенія по порядку.	Параграфы финансовыхъ смѣтъ.		Валовой доходъ по Росписи 1869 года.		Валовой доходъ, ожидаемый въ 1870 году.		Издержки взиманія.		Чистый доходъ, ожидаемый въ 1870 году.	
			Рубли.	Коп.	Рубли.	Коп.	Рубли.	Коп.	Рубли.	Коп.
		Ст. 4. Сборъ съ торгующихъ при Варшавской Таможнѣ на страхованіе отъ огня купеческихъ товаровъ, хранящихся въ пакгаузахъ этой Таможни	1.390	—	2.200	—				
		Ст. 5. Оброчный доходъ за отдаваемые въ наемъ таможенные амбары	20.500	—	22.000	—				
		Ст. 6. Отъ продажи ветхихъ строеній и разныхъ ненужныхъ къ употребленію вещей	7.300	—	19.000	—				
		Ст. 7. Отъ продажи видовъ внѣшней торговли Россіи	270	—	300	—				
		Ст. 8. Сборъ за употребленіе подъемныхъ крановъ, устроенныхъ для разгрузки и нагрузки судовъ при Таможняхъ С.-Петербургской, Варшавской и Нешавской.	1.300	—	1.200	—				
		Ст. 9. За пломбы и печати, прикладываемыя къ товарнымъ мѣстамъ, отправляемымъ въ Складочныя Таможни . . .	2.500	—	2.400	—				
		Ст. 10. За наложеніе бандеролей на иностранный рафинированный сахаръ въ головахъ	160	—	150	—				
		Ст. 11. За буксировку судовъ пароходами Таганрогской, Кронштадтской и Керченской Таможенъ	500	—	450	—				
		Итого по § 4-му	757.920	—	705.700	—				
			36.642.920	—	40.034.100	—	4.950.739	71	35.083.360	29
112	5	*Спеціальные сборы:*								
		Ст. 1. Двухпроцентный съ пошлиннаго рубля сборъ по Таможнямъ С.-Петербургской портовой и Московской	224.800	—	194.000	—				
		Ст. 2. Деньги, получаемыя отъ Великаго Княжества Финляндскаго за отмѣну Зундской пошлины	28.571	43	28.571	43				
		Ст. 3. Маячный сборъ съ коммерческихъ судовъ въ Черноморскихъ портахъ.	23.900	—	25.000	—				
		Итого по § 5-му	277.271	43	247.571	43	—	—	247.571	43
		Сверхъ того на 1869 годъ показано было дорожнаго и сплавнаго сборовъ	77.000	—	—	—				
113	6	*Оборотные доходы:*								
		Ст. 1. Случайные переборы въ пошлинные и другіе таможенные сборы	60.000	—	60.000	—				
		Ст. 2. Суммы, поступающія по разсчету съ торгующими за ихъ товары, проданные Таможнями	150.000	—	150.000	—				
		Итого по § 6-му	210.000	—	210.000	—	—	—	210.000	—
		Итого по Департаменту Таможенныхъ Сборовъ . . .	37.207.191	43	40.491.671	43	4.950.739	71	35.540.931	72

47861

№ № приложенія по порядку.	Параграфы финансовыхъ смѣтъ.		Валовой доходъ по Росписи 1869 года. Рубли.	Коп.	Валовой доходъ, ожидаемый въ 1870 году. Рубли.	Коп.	Издержки взиманія. Рубли.	Коп.	Чистый доходъ, ожидаемый въ 1870 году. Рубли.	Коп.
		Департаментъ Торговли и Мануфактуръ.								
114	1	Пошлинъ за право торговли и промысловъ	10.789.000	—	10.889.000	—	530.934	60	10.358.065	40
115	2	*Пошлинные сборы за привилегіи и съ грамотъ на почетное гражданство, на патенты на торговые суда и ластовые:*								
		Ст. 1. Пошлины за привилегіи и право собственности на фабричные рисунки и модели.	12.946	37	12.966	—				
		Ст. 2. Пошлины съ грамотъ на почетное гражданство	9.860	—	9.860	—				
		Ст. 3. Сборы за патенты на торговые суда и ластовые	—	—	4.991	37				
		Итого по § 2-му	22.806	37	27.817	37	—	—	27.817	37
116	3	Ст. 1. Полупроцентная штрафная и передаточная суммы по суконной операціи.	48.947	—	43.922	88				
		Ст. 2. Штрафные за нарушеніе правилъ торговаго мореплаванія	—	—	1.510	61				
		Итого по § 3-му	48.947	—	45.433	49	—	—	45.433	49
		Поступленія разнаго рода:								
117	4	Ст. 1. За частныхъ воспитанниковъ въ Технологическомъ Институтѣ	24.520	—	22.530	—				
		Ст. 2. Отъ издѣлій Технологическаго Института	1.349	19	1.350	—				
		Ст. 3. Сбора съ учениковъ и съ учениць Строгоновскаго училища техническаго рисованія на матеріалы и учебныя пособія	1.596	—	2.058	—				
		Ст. 4. Разные мелочные сборы	447	45	177	60				
		Ст. 5. Пособіе государственному казначейству изъ общественныхъ купеческихъ суммъ г. Москвы	571	24¾	571	24¾				
		Итого по § 4-му	28.483	88¾	26.686	84¾	—	—	26.686	84¾
118	5	*Оборотные доходы:*								
		Возмѣщеніе расходовъ, производимыхъ на возвращеніе въ Россію нашихъ матросовъ съ купеческихъ судовъ	3.000	—	3.000	—	—	—	3.000	—
		Итого по Департаменту Торговли и Мануфактуръ . . .	10.892.237	25¾	10.991.937	70¾	530.934	60	10.461.003	10¾

47861

№ № приложения по порядку.	Параграфы финансовых смѣтъ.		Валовой доходъ по Росписи 1869 года.		Валовой доходъ, ожидаемый въ 1870 году.		Издержки взиманія.		Чистый доходъ, ожидаемый въ 1870 году.	
			Рубли.	Коп.	Рубли.	Коп.	Рубли.	Коп.	Рубли.	Коп.
		Общая Канцелярія Министра Финансовъ.								
119	1	Отъ оброчныхъ статей.	1.200	—	2.000	—	—	—	2.000	—
120	2	Ст. 1. Отъ подписчиковъ на Указатель правительственныхъ распоряженій по Министерству Финансовъ и отъ продажи Статистическаго Ежегоднива.	19.000	—	16.500	—	—	—	16.500	—
		Доходы вѣдомства Отдѣла по финансамъ Царства Польскаго.								
		Съ казенныхъ имѣній:								
121	3	Ст. 1. Временная арендная плата . . .	359.662	67	327.120	94½	42.003	79	285.117	15½
		Ст. 2. Сельскія безсрочныя аренды . .	87.445	63	87.854	78	—	—	87.854	78
		Ст. 3. Городскія безсрочныя и другія аренды.	88.947	56½	86.293	98	—	—	86.293	98
		Ст. 4. Излишекъ дохода со Всемилостивѣйше пожалованныхъ имѣній . . .	1.351	64¾	1.647	18¼	—	—	1.647	18¼
122		Ст. 5. Отъ продажи казенныхъ земель и лѣсовъ.	—	—	173.323	—	—	—	173.323	—
		Итого по § 3-му	537.407	51¼	676.239	88¾	42.003	79	634.236	9¾
123	4	Сборы съ имуществъ, поступившихъ въ казну на основаніи Высочайшихъ указовъ 27 Октября 1864 года и 14 Декабря 1865 года, и доходы съ конфискованныхъ имѣній	751.063	47½	477.367	87½	—	—	477.367	87½
124	5	Съ капиталовъ:								
		Ст. 1. Проценты съ поступившихъ въ казну послѣ духовенства капиталовъ . .	316.662	94¼	63.999	74½	—	—	63.999	74½
125	6	Доходы отъ лѣсовъ:								
		Ст. 1. Отъ продажи строеваго и дровянаго лѣса и доходъ поценный	296.765	97½	360.909	35½	18.596	26	342.313	9½
		Ст. 2. Съ лѣсныхъ оброчныхъ статей и лѣсохозяйственныхъ заведеній.	29.242	91½	29.219	28½	—	—	29.219	28½
		Ст. 3. Разные доходы	66.817	75	43.792	77	—	—	43.792	77
		Итого по § 6-му	392.826	64	433.921	41	18.596	26	415.325	15
126	8	Разные доходы:								
		Ст. 1. Возвратъ маіоратными владѣльцами издержекъ казны по передачѣ имъ имѣній и размежеванію оныхъ.	16.000	—	20.424	—	—	—	20.424	—
		Сверхъ того на 1869 годъ показано было дохода отъ продажи казенныхъ имуществъ	341.092	30						
		Оборотные доходы:								
127	7	За дрова, отпускаемыя горному вѣдомству, и за желѣзную руду.	63.399	55½	54.804	12¼	—	—	54.804	12¼
		Итого по Общей Канцеляріи Министра Финансовъ . . .	2.638.652	42½	1.745.257	4	60.600	5	1 84.656	99

47861

№№ приложенія по порядку.	Параграфы финансовыхъ смѣтъ.		Валовой доходъ по Росписи 1869 года. Рубли.	Коп.	Валовой доходъ, ожидаемый въ 1870 году. Рубли.	Коп.	Издержки взиманія. Рубли.	Коп.	Чистый доходъ, ожидаемый въ 1870 году. Рубли.	Коп.
		Экспедиція Заготовленія Государственныхъ Бумагъ.								
128	1	За приготовленіе:								
		Ст. 1. Для государственныхъ установленій, на счетъ государственнаго казначейства, государственныхъ бумагъ. . .	752.380	—	672.675	—				
		Ст. 2. Для Государственнаго Банка . .	11.900	—	32.750	—				
		Ст. 3. Для общественныхъ учрежденій и частныхъ лицъ, разныхъ бумагъ . .	117.460	—	156.770	—				
		Итого по § 1-му	881.740	—	882.195	—	—	—	882.195	—
129	2	Ст. 1. За сдѣланіе штемпелей, печатей и другихъ металлическихъ предметовъ .	4.000	—	376	—				
		Ст. 2. Отъ продажи негодныхъ къ употребленію вещей	1.000	—	332	—				
		Итого по § 2-му	5.000	—	708	—	—	—	708	—
		Итого по Экспедиціи Заготовленія Государственныхъ Бумагъ	886.740	—	882.903	—	—	—	882.903	—
		Доходъ этотъ, по общей Государственной Росписи, распредѣляется слѣдующимъ образомъ:								
		а) обращаются въ общіе государственные доходы:								
130		Отъ продажи негодныхъ къ употребленію вещей . . . . . 332 р. » к.								
131		Прибыль Экспедиціи, слѣдующая въ пользу государственнаго казначейства . . . . . 35.916 — 73 —								
132		и б) Показывается оборотнымъ доходомъ на покрытіе всѣхъ вообще расходовъ по Экспедиціи . . . . . 826.654 — 27 —								
		882.903 р. » —								
		Всего по Министерству Финансовъ	(*) 361.792.417	74½	374.798.191	74½	24.544.966	62	350.253.225	12½

(*) Противъ суммы 347.309.393 руб. 57 коп., показанной по приложенію къ Государственной Росписи 1869 года, болѣе на 14.483.024 руб. 17½ коп., которые назначались по вѣдомству Финансовъ въ Царствѣ Польскомъ.

47861

№ № приложения по порядку.	Параграфы финансовых смѣтъ.		Валовой доходъ по Росписи 1869 года.		Валовой доходъ, ожидаемый въ 1870 году.		Издержки взиманія.		Чистый доходъ, ожидаемый въ 1870 году.	
			Рубли.	Коп.	Рубли.	Коп.	Рубли.	Коп.	Рубли.	Коп.
		Министерство Государственныхъ Имуществъ.								
		Департаментъ общихъ дѣлъ.								
133	1	*Сборы съ государственныхъ крестьянъ и поселянъ Восточной и Западной Сибири, живущихъ на казенныхъ земляхъ:*								
		Ст. 1. Суммъ, поступающихъ отъ государственныхъ крестьянъ къ передачѣ въ прямой доходъ государственнаго казначейства	63.125	27½	64.674	68¾	—	—	64.674	68¾
		Сверхъ того на 1869 годъ показано было поступленій: отъ уплатъ приходами, выданныхъ на постройку церквей, ссудъ 400 руб., отъ уплатъ выданныхъ государственнымъ крестьянамъ на разные предметы ссудъ 16.655 руб. 10¾ коп. и при сдачѣ рекрутъ по губерніямъ Остзейскимъ и Сибирскимъ 23.515 руб., которыя на 1870 годъ исчислены по смѣтѣ Департамента Государственнаго Казначейства .	40.570	10¾	—	—				
134	2	*Пособіе государственному казначейству изъ постороннихъ источниковъ:*								
		Ст. 1. Изъ сбора на частныя повинности съ государственныхъ крестьянъ Восточной и Западной Сибири	23.001	—	23.001	—				
		Ст. 3. Изъ сбора съ иностранныхъ поселенцевъ, колонистовъ, Евреевъ-земледѣльцевъ, Славянъ и инородцевъ	109.420	28	106.882	29				
		Ст. 4. Изъ общественныхъ капиталовъ.	16.421	75	17.466	75				
		Ст. 5. Изъ оброчныхъ доходовъ за свободныя земли, предназначенныя подъ поселеніе Евреевъ-земледѣльцевъ, Славянскихъ переселенцевъ и Больше-Дербетевскаго Улуса.	13.001	26	12.793	77				
		Сверхъ того на 1869 годъ показано было изъ общественнаго сбора съ государственныхъ крестьянъ Прибалтійскихъ губерній.	41.650	—	—	—				
		Итого по § 2-му	203.494	29	160.143	81	—	—	160.143	81
		Итого по Департаменту Общихъ Дѣлъ.	307.189	67¼	224.818	49¾	—	—	224.818	49¾
		Временной Отдѣлъ Министерства Государственныхъ Имуществъ.								
	1	*Доходы съ оброчныхъ статей и разнаго рода сборы:*								
135		Ст. 1. Поземельный оброкъ по Прибалтійскимъ губерніямъ	626.585	68	632.587	25¼				
136		Ст. 2. Доходы съ оброчныхъ статей. .	3.197.696	68	3.203.535	80¾				

47861

№ № приложенія по порядку.	Параграфы финансовыхъ смѣтъ.		Валовой доходъ по Росписи 1869 года. Рубли.	Коп.	Валовой доходъ, ожидаемый въ 1870 году. Рубли.	Коп.	Издержки взиманія. Рубли.	Коп.	Чистый доходъ, ожидаемый въ 1870 году. Рубли.	Коп.
137		Ст. 3. Квартовая и арендная плата съ имѣній	10.479	63¾	10.342	47				
138		Ст. 4. Сбора съ перегулированныхъ имѣній: 2-хъ рублевый съ гака по Лифляндской губерніи и 2% съ доходовъ по Курляндской губерніи	3.292	61	3.118	68				
139		Ст. 5. Доходовъ съ имѣній, пріобрѣтенныхъ въ казну отъ частныхъ лицъ .	307.326	63¾	252.852	53¾				
140		Ст. 6. Процентовъ съ капиталовъ, вырученныхъ отъ продажи имѣній	7.500	—	7.500	—				
141		Ст. 7. Изъ мірскихъ доходовъ	25.131	82¼	26.849	55				
142		Ст. 8. Изъ сбора на межеваніе земель въ Восточной и Западной Сибири . . .	29.666	16	30.757	38				
		Итого по § 1-му	4.207.679	22¾	4.167.543	67¾	573.914	6	3.593.629	61¾
143	2	Процентный доходъ съ фундушевыхъ имѣній	120.183	81½	120.183	81½	—	—	120.183	81½
144	3	Доходы отъ рыбныхъ и тюленьихъ промысловъ	447.474	75½	448.329	13	17.169	—	431.160	13
145	4	Отъ продажи казенныхъ недвижимыхъ имуществъ:								
		Ст. 1. Отъ продажи частнымъ лицамъ и обществамъ	99.888	29¼	196.737	14½				
		Ст. 2. Отъ выкупа крестьянами надѣловъ по Остзейскимъ губерніямъ . . .	46.838	99¾	46.838	99¾				
		Итого по § 4-му	146.727	29	243.576	14¼	—	—	243.576	14¼
146	5	Взысканія	42.000	—	52.172	27	—	—	52.172	27
		Итого по Временному Отдѣлу	4.964.065	8¾	5.031.805	3½	591.083	6	4.440.721	97½
		Департаментъ Земледѣлія и Сельской Промышленности.								
147	1	*Доходы отъ сельско-хозяйственныхъ заведеній:*								
		Ст. 1. Плата за содержаніе пансіонеровъ и за слушаніе лекцій:								
		а) Въ земледѣльческихъ училищахъ .	8.500	—	8.500	—				
		б) Въ садовыхъ заведеніяхъ	5.500	—	7.000	—				
		в) Въ Петровской Земледѣльческой и Лѣсной Академіи	10.079	—	9.858	—				
		г) Въ Земледѣльческомъ Институтѣ . .	2.910	—	2.211	—				
		Ст. 2. Отъ продажи сельско-хозяйственныхъ произведеній и сочиненій . . .	32.000	—	35.200	—				
		Ст. 3. Отъ оброчныхъ статей	19.126	59¼	18.278	8				
		Итого по § 1-му	78.115	59¼	81.047	8	—	—	81.047	8
148	2	*Пошлины разныхъ наименованій:*								
		Ст. 1. Пошлинный сборъ за привилегіи	1.500	—	1.350	—				

47861

№ № приложений по порядку.	Параграфы финансовых смѣтъ.		Валовой доходъ по Росписи 1869 года.		Валовой доходъ, ожидаемый въ 1870 году.		Издержки взиманія.		Чистый доходъ, ожидаемый въ 1870 году	
			Рубли.	Коп.	Рубли.	Коп.	Рубли.	Коп.	Рубли.	Коп.
149		Ст. 2. Сборъ за входъ въ Сельско-Хозяйственный Музей Министерства Государственныхъ Имуществъ	158	87	105	—				
		Итого по § 2-му	1.658	87	1.455	—	—	—	1.455	—
150	3	*Пособія:*								
		Ст. 1. Изъ процентовъ съ частнаго крестьянскаго капитала 3-хъ Новороссійскихъ губерній	3.742	41	3.742	41				
		Ст. 2. Изъ процентовъ съ капитала сельской промышленности Новороссійскаго края	18.511	42	18.511	42				
		Сверхъ того на 1869 годъ, показано было изъ денежныхъ сборовъ съ оброчныхъ статей и съ поселянъ бывшей Маріинской колоніи (нынѣ Маріинское сельское общество)	4.730	—	—	—				
		Итого по § 3-му	26.983	83	22.253	83	—	—	22.253	83
		Итого по Департаменту Земледѣлія и Сельской Промышленности	106.758	29¼	104.755	91	—	—	104.755	91
		Лѣсной Департаментъ.								
151	1	*Лѣсная подать:*								
		Ст. 1. Съ государственныхъ крестьянъ, за выдѣлъ лѣсныхъ участковъ и отпускъ лѣса на домашнія надобности	1.129.584	98	1.200.000	—				
152	2	*Отъ оброчныхъ статей:*								
		Ст. 1. Плата за промыслы и хозяйство на лѣсныхъ оброчныхъ участкахъ . . .	319.250	62	344.710	27				
153	3	Отъ лѣсовъ, лѣсныхъ издѣлій и продуктовъ:								
		Ст. 1. Съ лѣсныхъ дачъ и корабельныхъ рощъ	3.218.675	—	4.500.000	—				
			4.667.510	60	6.044.710	27	3.227.003	45	2.817.706	82
154	4	*Поступленія разнаго рода:*								
		Ст. 1. Побочныя въ лѣсахъ пользованія и случайные доходы	31.000	—	50.000	—				
		Ст. 2. Въ возвратъ ссудъ.	1.060	45	1.129	51				
		Ст. 3. Плата, вносимая компаніею Онежскаго лѣснаго торга	5.000	—	5.000	—				
		Ст. 4. Плата за содержаніе пансіонеровъ въ училищахъ.	2.600	—	3.000	—				
		Итого по § 4-му	39.660	45	59.129	51	—	—	59.129	51

47861

№ № приложенія по порядку.	Параграфы финансовыхъ смѣтъ.		Валовой доходъ по Росписи 1869 года. Рубли.	Коп.	Валовой доходъ, ожидаемый въ 1870 году. Рубли.	Коп.	Издержки взиманія. Рубли.	Коп.	Чистый доходъ, ожидаемый въ 1870 году. Рубли.	Коп.
		Сверхъ того на 1869 годъ показано было пособія изъ остатковъ 10% сбора по Бессарабской области, 1.492 руб. 82½ коп., и изъ общественнаго съ государственныхъ крестьянъ сбора 600 руб. 60 коп., итого	2.093	42½						
		Итого по Лѣсному Департаменту	4.709.264	47½	6.103.839	78	3.227.003	45	2.876.836	33
		Всего по Министерству Государственныхъ Имуществъ	10.087.277	52¼	11.465.219	22¼	3.818.086	51	7.647.132	71¼
		Министерство Внутреннихъ Дѣлъ.								
155	1	Денежныхъ взысканій за маловажные проступки	25.240	93½	28.049	1¾	—	—	28.049	1¾
156	2	Сбора съ ярмарочныхъ помѣщеній въ Нижнемъ-Новгородѣ	257.422	18¾	258.176	73½	64.451	62	193.725	11½
157	4	*Отъ продажи разнаго рода сочиненій и изданій:*								
		Ст. 1. Медицинскихъ	4.651	86	4.831	44				
		Ст. 2. Разнаго рода изданій.	65.763	29	59.884	84				
		Итого по § 4-му	70.415	15	64.716	28	—	—	64.716	28
158	5	*Сборовъ разнаго рода:*								
		Ст. 1. Сбора съ прогоняемаго скота въ Имперіи	—	—	150.000					
		Ст. 2. Штрафныхъ суммъ, взыскиваемыхъ съ домовладѣльцевъ за несоблюденіе полицейскихъ правилъ о прибывающихъ и выбывающихъ	166	—	391	26½				
		Ст. 3. Пенныхъ денегъ, взыскиваемыхъ съ неисправныхъ должниковъ	983	78	2.357	88				
		Ст. 4. За своекоштныхъ пансіонеровъ и экстерновъ строительнаго училища. .	710	—	420	—				
		Ст. 5. Сбора отъ публичныхъ женщинъ въ г. Варшавѣ	2.920	76	2.406	55				
		Ст. 6. Однопроцентнаго сбора на заготовленіе геодезическихъ и математическихъ инструментовъ.	1.700	—	913	19¾				
		Ст. 7. Дохода отъ зданій, находящихся въ вѣдѣніи Министерства Внутреннихъ Дѣлъ	8.899	94	8.557	9				
		Ст. 8. Карантинныхъ сборовъ.	19.627	34	25.554	79				
		Ст. 9. Сбора съ частныхъ лицъ при продажѣ имъ казеннаго пороха	17.923	42	44.372	52½				
		Ст. 10. Сборовъ за планы для частныхъ построекъ въ С.-Петербургѣ и Москвѣ .	13.719	29	17.501	63½				
		Ст. 11. Платежа за содержаніе частныхъ должниковъ.	901	26	832	30				

47861

№ № приложений по порядку.	Параграфы финансовых смѣтъ.		Валовой доходъ по Росписи 1869 года.		Валовой доходъ, ожидаемый въ 1870 годъ.		Издержки взиманія.		Чистый доходъ, ожидаемый въ 1870 году.	
			Рубли.	Коп.	Рубли.	Коп.	Рубли.	Коп.	Рубли.	Коп.
		Ст. 12. Сбора на содержаніе въ Сѣверо-Западномъ краѣ тысяцкихъ	—	—	79.919	38½				
		Итого по § 5-му	67.551	79	335.226	61¾	—	—	335.226	61¾
159	6	*Сборы съ Внутренней Киргизской Орды:*								
		Ст. 1. Подать со скота	128.926	32	129.794	60				
		Ст. 2. Сбора съ внутреннихъ помѣщеній ярмарочнаго двора	6.889	25	7.731	50				
		Ст. 3. Сбора за билеты, выдаваемые на отлучку изъ Орды	6.353	6¼	8.023	52¼				
		Ст. 4. Процентовъ съ капитала, выданнаго въ ссуду учрежденной при временномъ совѣтѣ Внутренней Киргизской Орды кассѣ.	1.976	3	2.203	27½				
		Итого по § 6-му	144.144	66¼	147.752	89¾	—	—	147.752	89¾
160	7	*Пособіе изъ посторонних источниковъ:*								
		Ст. 1. Изъ вспомогательнаго капитала Римско-Католическаго духовенства . .	13.282	16	13.282	16				
		Ст. 2. Изъ государственнаго земскаго сбора	5.724.389	15¾	1.692.905	6¾				
		Ст. 3. Изъ губернскаго земскаго сбора.	7.077	—	7.077	—				
		Ст. 4. Изъ дворянскихъ складовъ . . .	2.000	—	2.000	—				
		Ст. 5. Процентовъ съ общаго продовольственнаго капитала	35.716	21½	35.716	21½				
		Ст. 6. Изъ суммъ Приказовъ Общественнаго Призрѣнія	26.447	26	26.447	26				
		Ст. 7. Изъ городскихъ доходовъ:								
		а) На содержаніе центральныхъ управленій	67.820	68½	64.084	93½				
		б) На содержаніе мѣстныхъ управленій.	634.731	23¼	628.982	11¼				
		Ст. 8. Изъ квартирнаго сбора на содержаніе Губернскихъ Правленій въ Привислянскомъ краѣ	4.890	—	5.121	50				
		Ст. 9. Изъ божничныхъ суммъ на содержаніе Губернскихъ Правленій	2.150	—	2.150	—				
		Ст. 10. Добровольный взносъ отъ жителей городовъ, на наемъ помѣщеній для вновь учрежденныхъ въ 1867 году Губернскихъ Правленій и Уѣздныхъ Управленій по Привислянскому краю	5.510	—	5.060	—				
		Ст. 11. Страховаго сбора	187.025	—	184.048	—				
		Ст. 12. Изъ общественнаго сбора мѣстечка Средней Буды	390	—	390	—				
		Ст. 13. Изъ суммъ губернскихъ типографій.	71.957	91	64.069	72				
		Ст. 14. Изъ доходовъ адресныхъ учрежденій	2.250	—	2.250	—				
		Ст. 15. Изъ капиталовъ казачьихъ войскъ.	72.321	50	72.321	50				
		Ст. 16. Изъ сбора съ Калмыковъ вѣдомства Астраханской Палаты Государственныхъ Имуществъ	300	—	300	—				
		Ст. 17. Изъ общественнаго сбора съ государственныхъ крестьянъ Римско-Католическаго исповѣданія	18.628	—	18.628	—				
		Ст. 18. Изъ заработковъ арестантовъ .	3.372	77	4.704	22				
		Ст. 19. Изъ суммъ Кабинета Его Величества.		—	2.925	—				
		Ст. 20. Изъ процентовъ съ капитала, обращающагося въ ссудной кассѣ, учрежденной при Оренбургскомъ Областномъ Правленіи	3.000	—	3.000	—				

47861

№№ приложения по порядку.	Параграфы финансовых смѣтъ.		Валовой доходъ по Росписи 1869 года. Рубли.	Коп.	Валовой доходъ, ожидаемый въ 1870 году. Рубли.	Коп.	Издержки взиманія. Рубли.	Коп.	Чистый доходъ, ожидаемый въ 1870 году. Рубли.	Коп.
		Ст. 21. Изъ сборовъ съ Внутренней Киргизской Орды	2.698	58	2.698	58				
		Ст. 22. Изъ частныхъ земскихъ съ государственныхъ крестьянъ повинностей.	2.250	—	2.250	—				
		Ст. 23. Уплата долга по займу изъ переданаго въ государственное казначейство Бассарабскаго 10% капитала . . .	—	—	2.005	—				
		Итого по § 7-му	6.891.132	47	2.842.416	27	—	—	2.842.416	27
		Сверхъ того на 1869 годъ показано было сбора за выдаваемые Киргизамъ билеты, штрафныхъ и поденныхъ денегъ за просрочку билетовъ и содержаніе Киргизовъ въ работѣ безъ билетовъ	41.221	85¾						
161	3	*Оборотныя поступленія:*								
		Ст. 1. Отъ продажи штемпельной бумаги для судебно-медицинскихъ и врачебно-полицейскихъ актовъ	250.266	78	243.665	79	—	—	243.665	79
			7.747.395	83¼	3.920.003	60¾	64.451	62	3.855.551	98¾
		По вѣдомству почтъ и телеграфовъ.								
		1) Почтовые доходы:								
		Вѣсовой сборъ:								
162	1	Ст. 1. За пересылку писемъ	3.200.000	—	3.550.000	—				
		Ст. 2. За пересылку посылокъ	700.000	—	650.000	—				
		Итого по § 1-му	3.900.000	—	4.200.000	—				
163	2	*Страховой сборъ:*								
		Ст. 1. Съ пересланныхъ капиталовъ 2.580.000 руб, а за отнесеніемъ изъ нихъ къ оборотнымъ доходамъ 700.000 руб., остальные	2.400.000	—	1.880.000	—				
		Ст. 2. Съ цѣнности посылокъ	155.000	—	120.000	—				
		Итого по § 2-му	2.555.000	—	2.000.000	—				
164	3	*Портовый сборъ:*								
		Съ отправленныхъ за границу и полученныхъ оттуда:								
		Ст. 1. Писемъ.	165.000	—	160.000	—				
		Ст. 2. Посылокъ.	35.000	—	40.000	—				
		Итого по § 3-му	200.000	—	200.000	—				

47861

№№ приложенія по порядку.	Параграфы финансовыхъ смѣтъ.		Валовой доходъ по Росписи 1869 года.		Валовой доходъ, ожидаемый въ 1870 году.		Издержки взиманія.		Чистый доходъ, ожидаемый въ 1870 году.	
			Рубли.	Коп.	Рубли.	Коп.	Рубли.	Коп.	Рубли.	Коп.
165	4	*Прогонный и поверстный сборы:*								
		Ст. 1. За отправленныя эстафеты . . .	248.260	—	218.500	—				
		Ст. 2. Отъ перевозки пассажировъ съ почтами, а также въ каретахъ и омнибусахъ по Царству Польскому.	1.740	—	1.500	—				
		Итого по § 4-му	250.000	—	220.000	—				
166	5	Ст. 1. За росписки, выдаваемыя въ пріемѣ на почту корреспонденціи	240.000	—	250.000	—				
167	6	Ст. 1. По пересылкѣ и выпискѣ періодическихъ изданій	277.241	—	330.000	—				
168	7	*Разные доходы:*								
		Ст. 1. За отдачу въ наемъ квартиръ въ почтовыхъ домахъ	3.973	—	3.973	—				
		Ст. 2. Пособія изъ спеціальныхъ средствъ.	563	96	563	96				
		Ст. 3. Отъ продажи почтовыхъ дорожниковъ и картъ	1.000	—	1.000	—				
		Итого по § 7-му	5.536	96	5.536	96				
169	8	*Сборъ съ городской почты:*								
		Ст. 1. За разноску писемъ, билетовъ и періодическихъ изданій	105.000	—	120.000	—				
		Ст. 2. За штемпельные конверты для городской почты	150	—	150	—				
		Итого по § 8-му	105.150	—	120.150	—				
170	9	Ст. 1. Доходы съ выдѣлки штемпельныхъ конвертовъ для внутренней корреспонденціи.	40.000	—	45.000	—				
171	10	За утраченные на почтѣ капиталы . .	11.000	—	12.000	—				
172	11	Случайныя поступленія	43.000	—	50.000	—				
173	12	Дохода съ почтовыхъ экспедицій, содержимыхъ частными лицами	13.000	—	10.000	—				
174	14	Почтовыхъ по Туркестанскому краю сборовъ	—	—	53.474	50				
		Итого доходовъ по Почтовому Управленію	7.639.927	96	7.496.161	46	12.307.901 (*)	23½	4.811.739	77½

(*) *Примѣчаніе.* Въ этой суммѣ приняты издержкою взиманія почтоваго дохода 7.029.633 руб. 7¼ коп., составляющіе пособіе изъ государственнаго земскаго сбора на приплату за содержаніе лошадей на станціяхъ для возки почтъ и проѣзжающихъ, отъ чего происходитъ дефицитъ въ почтовомъ доходѣ; съ причисленіемъ же означенныхъ 7.029.633 руб. 7¼ коп. къ суммѣ 7.496.161 руб. 46 коп., получится чистаго почтоваго дохода 2.217.893 рубля 29¾ копѣекъ.

47861

№№ приложенія по порядку.	Параграфы финансовыхъ смѣтъ.		Валовой доходъ по Росписи 1869 года.		Валовой доходъ, ожидаемый въ 1870 году.		Издержки взиманія.		Частный доходъ, ожидаемый въ 1870 году.	
			Рубли.	Коп.	Рубли.	Коп.	Рубли.	Коп.	Рубли.	Коп.
175	13	*Пособіе изъ постороннихъ источниковъ:*								
		Ст. 1. Изъ государственнаго земскаго сбора	7.565.539	24	7.029.633	7¼				
		Ст. 2. Изъ капитала Уральскаго казачьяго войска.	25.399	86	25.399	86				
		Ст. 3. Изъ губернскаго земскаго сбора.	2.234	88½	2.234	88½				
		Итого по § 13-му	7.593.173	98½	7.057.267	81¾	—	—	7.057.267	81¾
		2) Телеграфные доходы:								
176	15	Ст. 1. Сборъ за передачу телеграфныхъ депешъ	2.850.000	—	3.500.000	—	2.337.643	44¼	1.162.356	55¾
177	16	*Разные доходы:*								
		Ст. 1. Отъ продажи телеграфныхъ тарифовъ и картъ.	1.250	—	800	—				
		Ст. 2. Случайныя поступленія	11.605	—	14.740	—				
		Итого по § 16-му	12.855	—	15.540	—	—	—	15.540	—
178	17	*Взысканія:*								
		Ст. 1. Взысканій обезпеченныхъ . . .	1.238	90	24.132	82½	—	—	24.132	82½
179	18	*Пособіе:*								
		Ст. 1. Изъ городскихъ суммъ	23.245	—	24.095	85				
		Ст. 2. Отъ разныхъ вѣдомствъ	10.010	73	7.316	98				
		Итого по § 18-му	33.255	73	31.412	83	—	—	31.412	83
		Итого по телеграфному вѣдомству	2.897.349	63	3.571.085	65½	2.337.643	44¼	1.233.442	21¼
180	2	*Оборотныя поступленія:*								
		Страховыхъ пошлинъ съ суммъ пересылаемыхъ по почтѣ билетовъ государственнаго казначейства	600.000	—	700.000	—	—	—	700.000	—
		Всего по Министерству Внутреннихъ Дѣлъ	26.477.847	40¾	22.744.518	54	14.709.996	29¾	8.034.522	24¼

47861

№ № приложения по порядку.	Параграфы финансовых смѣтъ.		Валовой доходъ по Росписи 1869 года.		Валовой доходъ, ожидаемый въ 1870 году.		Издержки взиманія.		Чистый доходъ, ожидаемый въ 1870 году.	
			Рубли.	Коп.	Рубли.	Коп.	Рубли.	Коп.	Рубли.	Коп.
		Министерство Народнаго Просвѣщенія.								
181	1	*Доходы отъ оброчныхъ статей и казенныхъ имуществъ:*								
		Ст. 1. За наемъ строеній, квартиръ и другихъ оброчныхъ статей	41.866	3	40.333	22				
		Ст. 2. Отъ продажи ветхаго казеннаго движимаго имущества и вещей	1.611	86	2.272	65				
		Итого по § 1-му	43.477	89	42.605	87	—	—	42.605	87
182	2	*Доходы отъ разныхъ изданій и типографій:*								
		Ст. 1. Доходы Академіи Наукъ отъ С.-Петербургскихъ Русскихъ и Нѣмецкихъ Вѣдомостей:								
		а) За право изданія Русскихъ Вѣдомостей въ числѣ 7.000 экземпляровъ . . .	13.000	—	13.000	—				
		б) За припечатаніе въ прибавленіяхъ къ Русскимъ и Нѣмецкимъ Вѣдомостямъ казенныхъ объявленій	35.800	—	37.000	—				
		Ст. 2. Доходъ отъ Типографіи Академіи Наукъ и продажи календарей:								
		а) За отпечатаніе вѣдомостей и разныхъ другихъ изданій присутственныхъ мѣстъ и частныхъ лицъ	67.362	41	65.712	64				
		б) за отлитіе въ словолитнѣ шрифтовъ.	126	98	92	70				
		в) за продажу разнаго рода изданій Академіи.	3.931	—	3.405	35				
		Ст. 3. Арендной платы за Типографію Московскаго Университета и за Московскія Вѣдомости	74.000	—	74.000	—				
		Ст. 4. Отъ подписки на журналъ Министерства Народнаго Просвѣщенія . . .	12.500	—	12.500	—				
		Ст. 5. Отъ изданія газетъ въ Курляндской губерніи и Виленскаго Вѣстника. .	1.241	—	1.520	—				
		Ст. 7. п. б. Доходы отъ типографіи . .	5.190	19	5.034	38				
		Сверхъ того на 1869 годъ показано было дохода отъ продажи календарей.	10.000	—	—	—				
		Итого по § 2-му	223.151	87	212.265	7	—	—	212.265	7
183	3	*Поступленія разнаго рода:*								
		Ст. 1. За содержаніе въ клиникахъ больныхъ, продажу лекарствъ изъ аптекъ и обученіе людей хожденію за больными	3.451	24	3.338	40				
		Ст. 2. Сборы отъ выписей изъ актовыхъ книгъ, отъ дипломовъ и свидѣтельствъ и отъ разныхъ мелочныхъ поступленій .	4.858	20	5.090	40				
		Ст. 3. Сбора съ учащихся за слушаніе лекцій въ учебныхъ заведеніяхъ Варшавскаго учебнаго округа:								
		а) По бывшей Главной Школѣ въ Варшавѣ, что нынѣ Университетъ . . .	25.512	20	12.225	—				
		б) Въ среднихъ учебныхъ заведеніяхъ	198.828	—	178.263	—				
		Итого по § 3-му.	232.649	64	198.916	80	—	—	198.916	80

47861

№ № приложенія по порядку.	Параграфы финансовыхъ смѣтъ.		Валовой доходъ по Росписи 1869 года. Рубли.	Коп.	Валовой доходъ, ожидаемый въ 1870 году. Рубли.	Коп.	Издержки взиманія. Рубли.	Коп.	Чистый доходъ, ожидаемый въ 1870 году. Рубли.	Коп.
184	4	*Пособіе изъ постороннихъ источниковъ:*								
		Ст. 1. Изъ Приказовъ Общественнаго Призрѣнія, Губернскихъ Земскихъ Управъ, Городскихъ Думъ, Ратушъ и Магистратовъ.	108.391	82¾	112.798	93				
		Ст. 4. Изъ суммъ дворянства Владимірской губерніи	1.337	—	1.337	—				
		Ст. 5. Изъ Конторы Ея Императорскаго Высочества Великой Княгини Елены Павловны	762	36	762	36				
		Ст. 6. Изъ войсковыхъ суммъ, изъ сбора съ горскихъ племенъ Терской области и земскихъ сборовъ Ставропольской губерніи.	11.300	—	11.300	—				
		Ст. 7. Изъ Красносельской Удѣльной Конторы.	154	29	154	29				
		Ст. 8. Жертвуемыхъ ежегодно Почетнымъ Гражданиномъ Солдатенковымъ . .	1.000	—	1.000	—				
		Ст. 9. Сбора съ домовъ обывателей г. Вильно	5.460	—	5.460	—				
		Ст. 10. Отъ Херсонскаго и Бессарабскаго дворянства	8.132	—	8.132	—				
		Ст. 11. Отъ города Варшавы	2.250	—	2.250	—				
		Ст. 12. Изъ процентовъ отъ частныхъ записей для Холмской Греко-Уніатской Семинаріи	579	85½	579	85½				
		Сверхъ того на 1869 годъ показано было пособія изъ 10% Бессарабскаго областнаго капитала	28.522	73¾	—	—				
		Итого по § 4-му	167.890	7	143.774	43½	—	—	143.774	43½
185	5	*Пособіе государственному казначейству изъ спеціальныхъ средствъ, состоящихъ въ распоряженіи Министерства Народнаго Просвѣщенія:*								
		Ст. 1. Изъ суммъ, получаемыхъ за содержаніе въ учебныхъ заведеніяхъ частныхъ воспитанниковъ	337.016	66	372.793	41				
		Ст. 2. Сбора съ учащихся за слушаніе лекцій въ учебныхъ заведеніяхъ	107.027	77	124.034	78				
		Ст. 3. Сбора, предназначеннаго на образованіе Евреевъ.	12.695	47	12.695	47				
		Ст. 4. Пожертвованій почетными смотрителями и другими благотворителями. .	9.832	53	10.492	20				
		Ст. 5. Процентовъ съ пожертвованныхъ капиталовъ.	83.622	68	90.016	38				
		Ст. 6. Двухпроцентнаго вычета изъ сбора за ученіе и содержаніе воспитанниковъ.	15.900	—	15.900	—				
		Итого по § 5-му	566.095	11	625.932	30	—	—	625.932	30
		Оборотныя поступленія:								
186	2	Ст. 6. Отъ продажи книгъ изъ складовъ при Дирекціяхъ народныхъ училищъ . .	4.550	—	2.500	—				

47861

№№ приложеній по порядку.	Параграфы финансовыхъ смѣтъ.		Валовой доходъ по Росписи 1869 года.		Валовой доходъ, ожидаемый въ 1870 году.		Издержки взиманія.		Чистый доходъ, ожидаемый въ 1870 году.	
			Рубли.	Коп.	Рубли.	Коп.	Рубли.	Коп.	Рубли.	Коп.
187		Ст. 7. На плату за печатаніе издаваемыхъ въ Варшавѣ Русскаго и Польскаго Дневниковъ.	13.000	—	13.000	—				
		Итого по § 2-му	17.350	—	15.500	—	—	—	15.500	—
188	4	Ст. 2. Изъ капитала Россійскихъ Императорскихъ и Царскихъ орденовъ . . .	3.685	71	3.685	71				
		Ст. 3. Изъ суммъ Министерства Иностранныхъ Дѣлъ	3.000	—	3.000	—				
		Итого по § 4-му	6.685	71	6.685	71	—	—	6.685	71
		Всего по Министерству Народнаго Просвѣщенія . . .	1.257.500	29	1.245.680	18½	—	—	1.245.680	18½
		Министерство Путей Сообщенія.								
189	1	Сборы по судоходству.								
		Ст. 1. На улучшеніе водяныхъ сообщеній въ Имперіи	485.000	—	495.000	—	—	—	495.000	—
		Ст. 2. На улучшеніе Ладожскаго канала.	203.000	—	203.000	—	—	—	203.000	—
		Ст. 3. На улучшеніе водянаго сообщенія отъ г. Себежа до р. Западной Двины.	149	—	191	—	—	—	191	—
		Ст. 4. Съ судовъ и плотовъ, сплавляемыхъ по р. Тезѣ	3.183	—	4.627	—	—	—	4.627	—
		Ст. 5. За печатные бланки накладныхъ и тетрадей судорабочихъ	5.896	—	5.000	—	4.914	—	86	—
		Ст. 6. Отъ оброчныхъ статей	173	—	311	—	—	—	311	—
		Ст. 7. Случайныя поступленія.	2.100	—	870	—	—	—	870	—
		Итого по § 1-му	699.503	—	708.999	—	4.914	—	704.085	—
190	2	*Доходы отъ шоссейныхъ дорогъ:*								
		Ст. 1. Сборъ съ проѣзжающихъ по шоссе	570.000	—	374.000	—	101.599	39½	272.400	60½
		Ст. 2. Отъ оброчныхъ статей	1.214	89½	1.247	89½	—	—	1.247	89½
		Итого по § 2-му	571.214	89½	375.247	89½	101.599	39½	273.647	50
191	3	Доходы отъ желѣзной дороги отъ Москвы до Курска.								
		Ст. 1. Выручка по движенію	5.000.000	—	10.717.000	—				
		Ст. 2. Разныя статьи			558.000	—				
		Итого по § 3-му	5.000.000	—	11.275.000	—	5.996.906	90	5.278.093	10

47861

№№ приложен. по порядку.	Параграфы финансовых смѣтъ.		Валовой доходъ по Росписи 1869 года. Рубли.	Коп.	Валовой доходъ, ожидаемый въ 1870 году. Рубли.	Коп.	Издержки взиманія. Рубли.	Коп.	Чистый доходъ, ожидаемый въ 1870 году. Рубли.	Коп.
192	4	Доходы отъ желѣзной дороги отъ Кіева до Балты съ вѣтвями на Бердичевъ и Волочискъ.								
		Ст. 1. Выручка по движенію	—	—	2.945.000	—				
		Ст. 2. Разныя статьи.	—	—	155.000	—				
		Итого по § 4-му	—	—	3.100.000	—	2.272.499	92	827.500	8
193	5	Доходы отъ желѣзной дороги отъ Одессы чрезъ Балту до Кременчуга, съ вѣтвями къ Тирасполю, Одесскому карантину и Куяльницкому лиману:								
		Ст. 1. Выручка по движенію	3.500.000	—	3.222.631	—				
		Ст. 2. Разныя статьи			277.369	—				
		Итого по § 5-му	3.500.000	—	3.500.000	—	2.800.000	—	700.000	—
194	6	Ст. 1. Доходы отъ Варшавско-Вѣнской желѣзной дороги	250.000	—	250.000	—	—	—	250.000	—
195	7	Поступленія отъ Главнаго Общества Россійскихъ Желѣзныхъ Дорогъ на платежи по облигаціямъ Николаевской желѣзной дороги	7.200.000	—	7.200.000	—				
196	8	Поступленія, условливаемыя передачею Николаевской желѣзной дороги Главному Обществу Желѣзныхъ Дорогъ:								
		Ст. 1. Возвратъ Обществомъ Правительству задатковъ и авансовъ	214.163	—	227.631	—				
		Ст. 2. Уплата за переданныя Обществу матеріалы	189.999	—	327.533	—				
		Ст. 3. Уплата въ казну 75% свободнаго остатка чистаго дохода	—	—	1.044.849	75				
		Ст. 4. Отъ продажи рельсовъ и другихъ вещей	—	—	36.500	—				
		Сверхъ того на 1869 годъ показано было дохода за уступаемые заводчику Путилову старые рельсы, подлежащіе къ вычету изъ уплатъ тому же заводчику, за имѣющіе быть поставленными отъ него новые рельсы въ теченіе 1869 года . . .	105.000	—						
		Итого по § 8-му	509.162	—	1.636.513	75	—	—	1.636.513	75
197	9	Плата съ учащихся въ Институтѣ Инженеровъ Путей Сообщенія	2.800	—	8.200	—	—	—	8.200	—
198	10	*Взысканій:*								
		Ст. 1. Обезпеченныхъ.	20.109	—	27.30.	—	—	—	27.305	—
		Ст. 2. Необезпеченныхъ								
199	12	*Разные доходы:*								
		Ст. 1. Отъ подписки на журналъ Путей Сообщенія и отъ продажи Сборника свѣдѣній о желѣзныхъ дорогахъ	4.669	—	4.000	—				
		Ст. 2. За работы, произведенныя художественными заведеніями	3.711	—	3.827	—				

47861

№№ по порядку.	Параграфы финансовых смѣтъ.		Валовой доходъ по Росписи 1869 года. Рубли.	Коп.	Валовой доходъ, ожидаемый въ 1870 году. Рубли.	Коп.	Издержки взиманія. Рубли.	Коп.	Чистый доходъ, ожидаемый въ 1870 году. Рубли.	Коп.
		Ст. 3. Отъ продажи негодныхъ и ненужныхъ вещей и зданій	1.601	—	2.240	—				
		Ст. 4. Отъ оброчныхъ статей.	16.000	—	16.000	—				
		Ст. 5 Случайныя поступленія	1.834	—	2.545	—				
		Итого по § 12-му.	27.815	—	28.612	—	—	—	28.612	—
200	11	*Пособіе изъ постороннихъ источниковъ:*								
		Ст. 1. Изъ городскихъ суммъ	17.000	—	17.000	—				
		Ст. 2. Изъ земскихъ сборовъ	4.695	69¾	4.675	85				
		Ст. 3. Отъ разныхъ вѣдомствъ	261.565	—	392.251	—				
		Ст. 4. Изъ государственнаго земскаго сбора на содержаніе нѣкоторыхъ Подмосковныхъ шоссе	77.000	—	77.000	—				
		Итого по § 11-му	360.260	69¾	490.926	85	—	—	490.926	85
201	13	Рессурсы, спеціально назначенные на сооруженіе желѣзныхъ дорогъ и устройство портовъ.	31.123.303	30	11.110.242	59	—	—	11.110.242	59
		Всего по Министерству Путей Сообщенія	49.264.169	89¼	39.711.047	8½	11.175.920	21½	28.535.126	87
		Министерство Юстиціи.								
202	1	Отъ Сенатскихъ Типографій.	333.528	42	338.835	—	—	—	338.835	—
203	2	Сборы и пошлины разнаго рода	24.760	3	41.500	—	—	—	41.500	—
204	3	Плата за ученіе и содержаніе воспитанниковъ въ учебныхъ заведеніяхъ: Ст. 1. За своекоштныхъ пансіонеровъ 25 человѣкъ	5.420	—	5.420	—	—	—	5.420	—
205	5	*Случайные доходы:* Ст. 1. Выручаемыхъ отъ продажи негодныхъ вещей и забракованныхъ лошадей	692	98	1.318	—	—	—	1.318	—
206	4	*Пособіе изъ постороннихъ источниковъ:* Ст. 1. Изъ государственнаго земскаго сбора	114.608	46	97.307	90				
		Ст. 2. Изъ городскихъ доходовъ . . .	124.536	24	123.448	61				
		Ст. 3. Изъ отстатка сбора съ Калмыковъ по Астраханской губерніи. . . .	1.817	36	1.817	36				
		Ст. 4. Изъ войсковыхъ суммъ.	22.103	83	25.903	83				
		Ст. 5. Перенесенныхъ изъ спеціальныхъ средствъ 108.353 руб. 62 коп., а за отнесеніемъ изъ нихъ къ оборотнымъ 11.250 руб., остальные	95.753	62	97.103	62				
		Итого по § 4-му	358.819	51	345.581	32	—	—	345.581	32

47861

№ № приложения по порядку.	Параграфы финансовых смѣтъ.		Валовой доходъ по Росписи 1869 года. Рубли.	Коп.	Валовой доходъ, ожидаемый въ 1870 году. Рубли.	Коп.	Издержки взиманія. Рубли.	Коп.	Чистый доходъ, ожидаемый въ 1870 году. Рубли.	Коп.
		Оборотныя поступленія:								
207	3	За содержаніе воспитанниковъ Министерства Государственныхъ Имуществъ въ учебныхъ заведеніяхъ	19.942	29	20.040	16	—	—	20.040	16
208	4	За содержаніе воспитанниковъ въ Училищѣ Правовѣдѣнія	12.600	—	11.250	—	—	—	11.250	—
209	6	Сбора съ землевладѣльцевъ въ возвратъ издержекъ по межеванію	250.000	—	250.000	—	—	—	250.000	—
		Итого по Министерству Юстиція.	1.025.763	23	1.013.944	48	—	—	1.013.944	48
		Государственный Контроль.								
210	1	Пособіе.								
		Ст. 1. Изъ суммъ казачьихъ войскъ:								
		а) Донскаго	4.500	—	4.500	—				
		б) Уральскаго	—	—	1.859	—				
		в) Сибирскаго	—	—	2.388	38½				
		г) Оренбургскаго	—	—	2.780	—				
		и д) Астраханскаго	—	—	970	79				
		Ст. 2. Изъ государственнаго земскаго сбора	—	—	10.000	—				
		Ст. 3. Изъ суммъ губернскихъ земскихъ сборовъ	13.024	49	13.024	49				
		Ст. 4. Изъ городскихъ доходовъ, суммъ Приказовъ Общественнаго Призрѣнія и изъ процентовъ съ продовольственнаго капитала.	12.920	27	12.720	27				
		Ст. 5. Изъ страховаго сбора Царства Польскаго	3.000	—	3.000	—				
		Ст. 6. Изъ городскихъ суммъ Царства .	5.700	—	5.700	—				
		Ст. 7. Изъ суммъ г. Варшавы	600	—	600	—				
		Ст. 8. Изъ общихъ квартирныхъ суммъ Царства	2.000	—	2.000	—				
		Ст. 9. Изъ суммъ Польскаго Банка. . .	8.600	—	8.600	—				
		Ст. 10. Изъ суммъ ликвидаціонной операціи Царства	9.630	—	9.630	—				
		Ст. 11. Изъ земскихъ сборовъ и городскихъ доходовъ Закавказскаго края . . .	—	—	1.290	50				
		Сверхъ того на 1869 годъ показано было пособія изъ спеціальныхъ средствъ Департамента Таможенныхъ Сборовъ 734 руб., изъ суммъ внутренняго 5% съ выигрышами займа 15.000 руб. и изъ суммъ Княжества Ловичскаго 540 руб., итого	16.274	—	—	—				
		Итого по § 1-му	76.248	76	79.063	43½	—	—	79.063	43½
211	2	*Мелочныя поступленія:*								
		Ст. 1. Отъ продажи правилъ и формъ кассоваго и ревизіоннаго порядка . . .	500	—	500	—				

47861

№ № приложения по порядку.	Параграфы финансовых смѣтъ.		Валовой доходъ по Росписи 1869 года.		Валовой доходъ, ожидаемый въ 1870 году.		Издержки взиманія.		Чистый доходъ, ожидаемый въ 1870 году.	
			Рубли.	Коп.	Рубли.	Коп.	Рубли.	Коп.	Рубли.	Коп.
		Ст. 2. Отъ продажи старыхъ документовъ и отъ сада, принадлежащаго зданію Контрольной Палаты въ Варшавѣ . . .	640	—	640	—				
		Итого по § 2-му	1.140	—	1.140	—	—	—	1.140	—
		Итого по Государственному Контролю	77.388	76	80.203	43½	—	—	80.203	43½
		Главное Управленіе Государственнаго Коннозаводства.								
212	1	Отъ оброчныхъ статей по государственнымъ конскимъ заводамъ	16.486	12	16.751	17	—	—	16.751	17
213	2	Отъ коннозаводскихъ заведеній	110.900	—	117.860	—	—	—	117.860	—
214	3	Поступленія разнаго рода	2.100	—	2.420	—	—	—	2.420	—
		Итого по Главному Управленію Государственнаго Коннозаводства.	129.486	12	137.031	17	—	—	137.031	17
		Доходы, невошедшіе въ смѣты Министерствъ Имперіи, по вѣдомству Учредительнаго Комитета въ Царствѣ Польскомъ:								
215	1	Сборъ на транспортировку и продовольствіе конскриптовъ, а также на пересылку праздношатающихся	140.187	7	160.252	56	—	—	160.252	56
216	2	Пособія казнѣ изъ посторонннихъ источниковъ:								
		Ст. 1. Изъ суммъ экономической кассы города Варшавы, на содержаніе чиновниковъ, перечисленныхъ въ Учредительный Комитетъ изъ бывшей Коммисіи Внутреннихъ Дѣлъ.	3.810	—	3.785	—				
		Ст. 2. Изъ карантиннаго сбора, на содержаніе чиновниковъ, перечисленныхъ въ Учредительный Комитетъ изъ бывшей Коммисіи Внутреннихъ Дѣлъ	2.315	—	2.315	—				
		Итого по § 2-му	6.125	—	6.100	—	—	—	6.100	—
		Итого по вѣдомству Учредительнаго Комитета.	146.312	7	166.352	56	—	—	166.352	56
		Сверхъ того по смѣтѣ вѣдомства финансовъ въ Царствѣ Польскомъ на 1869 годъ показано было доходовъ 15.062.074 руб. 17½ коп., за исключеніемъ же изъ этой суммы 14.483.024 руб. 17½ коп., перенесенныхъ въ смѣты Министерства Финансовъ, остальные а) 572.000 руб., остатки отъ предшествовавшихъ лѣтъ по ликвидаціонной операціи и б) 7.050 руб. изъ суммъ эмеритальнаго фонда на расходы по управленію ими на 1870 годъ не исчислены	579.050	—						

47861

№ № приложенія по порядку.	Параграфы финансовыхъ смѣтъ.		Валовой доходъ по Росписи 1869 года. Рубли.	Коп.	Валовой доходъ, ожидаемый въ 1870 году. Рубли.	Коп.	Издержки взиманія. Рубли.	Коп.	Чистый доходъ, ожидаемый въ 1870 году. Рубли.	Коп.
		Гражданское Управленіе Закавказскаго края.								
217	1	Подати.								
		Ст. 1. Подымной подати съ поселянъ:								
		а) съ казенныхъ крестьянъ, живущихъ на казенныхъ, церковныхъ и владѣльческихъ земляхъ	1.047.874	6½	1.064.910	85¾				
		б) съ церковныхъ крестьянъ	30.408	75	33.944	50				
		в) съ временно-обязанныхъ крестьянъ .	42.257	50	66.156	50				
		Ст. 2. Разныхъ денежныхъ и за произведенія земли податей:								
		а) съ жителей Кубинскаго уѣзда	15.746	26	15.746	26				
		б) съ жителей Кюринскаго округа Дагестанской области	27.500	—	27.500	—				
		Ст. 3. Сборовъ съ состоящаго въ военномъ управленіи горнаго населенія Дагестанской области и въ Сухумскомъ Отдѣлѣ:								
		а) Подымной подати	258.951	—	270.421	—				
		б) Арендной платы за отданныя тузѣмцамъ въ пользованіе свободныя земли . .	28.812	—	26.497	—				
		в) Поземельнаго сбора съ горскаго населенія Кубанской и Терской областей .	5.546	77	6.280	75				
		Ст. 4. Подушной и поземельной съ колонистовъ	873	19	939	28				
		Ст. 5. Подымной подати съ городскихъ жителей	146.169	56	145.432	10				
		Итого по § 1-му	1.604.139	3½	1.657.828	24¾	—	—	1.657.828	24¾
218	2	*Питейный доходъ:*								
		Ст. 1. Откупнаго акцизнаго сбора съ ввозимыхъ въ города винъ и водокъ . .	196.040	25	196.040	25				
		Ст. 2. Пограничнаго акцизнаго сбора съ напитковъ, провозимыхъ изъ внутреннихъ губерній въ Закавказскій край . .	178.000	—	157.000	—				
		Ст. 3. Пошлинъ за право открытія питейныхъ заведеній	75.000	—	77.000	—				
		Ст. 4. Взысканій и штрафовъ за невзятіе въ срокъ свидѣтельствъ на питейныя заведенія и вообще за нарушеніе постановленій о питейномъ сборѣ	500	—	600	—				
		Итого по § 2-му	449.540	25	430.640	25	—	—	430.640	25
219	3	*Доходъ отъ соли, нефти и квасцовъ:*								
		Ст. 1. Отъ продажи соли съ казенныхъ промысловъ въ Эриванской губерніи:								
		а) Кульпинскаго	78.775	95	78.775	95				
		б) Нахичеванскаго	24.965	65	24.965	65				
		Ст. 2. Съ нефтяныхъ источниковъ и соляныхъ озеръ, находящихся въ Бакинской губерніи и Дербентскомъ Градоначальствѣ.	162.200	—	162.200	—				

47861

№№ приложений по порядку.	Параграфы финансовых смѣтъ.		Валовой доходъ по Росписи 1869 года.		Валовой доходъ, ожидаемый въ 1870 года.		Издержки взиманія.		Чистый доходъ, ожидаемый въ 1870 году.	
			Рубли.	Коп.	Рубли.	Коп.	Рубли.	Коп.	Рубли.	Коп.
		Ст. 3. Съ нефтяныхъ источниковъ въ Сигнахскомъ уѣздѣ, Тифлисской губерніи	—		—					
		Ст. 4. Съ Елисаветпольскаго (Заглицкаго) квасцоваго завода	5.337	50	5.337	50				
		Итого по § 3-му	4.000	—	7.850	—				
			275.279	10	279.129	10	—	—	279.129	10
220	4	*Таможенный доходъ:*								
		Ст. 1. Пошлинъ съ привозныхъ товаровъ:								
		а) Европейскихъ	1.010.000	—	1.217.000	—				
		б) Азіятскихъ	192.000	—	190.000	—				
		Ст. 2. Пошлинъ, взимаемыхъ при вывозѣ марены изъ Каспійскихъ портовъ . .	30.000	—	32.600	—				
		Ст. 3. Разныхъ другихъ пошлинъ съ отпущенныхъ товаровъ	1.000	—	600	—				
		Ст. 4. Сбора съ вывозимыхъ изъ Черноморскаго порта орѣховаго и пальмоваго дерева	11.500	—	7.500	—				
		Ст. 5. Ластовыхъ сборовъ (по Каспійскимъ портамъ).	750	—	500	—				
		Ст. 6. Акциденцій и штрафовъ по разнымъ случаямъ	13.000	—	15.500	—				
		Ст. 7. Отъ продажи конфискованныхъ товаровъ, лошадей, задерживаемыхъ подъ оными, а также взысканной пени съ тайно-провозителей.	35.000	—	31.700	—				
		Ст. 8. За пломбы и печати, прикладываемыя къ товарнымъ мѣстамъ	2.000	—	1.700	—				
		Ст. 9. Суммы, поступающія по разсчету съ торгующими за ихъ товары, проданные таможенными мѣстами	3.000	—	3.000	—				
		Ст. 10. Случайные переборы въ пошлинные и таможенные сборы	2.000	—	2.000	—				
		Итого по § 4-му	1.300.250	—	1.502.100	—	—	—	1.502.100	—
221	5	*Гербовый сборъ:*								
		Ст. 1. За гербовую бумагу	98.000	—	123.750	—				
		Ст. 2. За употребленную вмѣсто гербовой простую бумагу	23.000	—	39.000	—				
		Ст. 3. Съ маклерскихъ и нотаріальныхъ книгъ	100	—	400	—				
		Итого по § 5-му	121.100	—	163.150	—	—	—	163.150	—
222	6	*Крѣпостныя, судебныя и канцелярскія пошлины:*								
		Ст. 1. Крѣпостныя пошлины	37.000	—	35.000	—				
		Ст. 2. Судебныя пошлины	7.000	—	7.000	—				

47861

№№ приложенія по порядку.	Параграфы финансовыхъ смѣтъ.		Валовой доходъ по Росписи 1869 года. Рубли.	Коп.	Валовой доходъ, ожидаемый въ 1870 году. Рубли.	Коп.	Издержки взиманія. Рубли.	Коп.	Чистый доходъ, ожидаемый въ 1870 году. Рубли.	Коп.
		Ст. 3. Канцелярскія актовыя трехрублевыя пошлины.	7.000	—	7.000	—				
		Итого по § 6-му	51.000	—	49.000	—	—	—	49.000	—
223	7	Пошлины за право торговли	12.000	—	10.000	—	—	—	10.000	—
224	8	*Пошлины разныхъ наименованій:*								
		Ст. 1. За повышенія чинами и временныя отлучки отъ должностей	62.500	—	87.500	—				
		Ст. 2. За паспорты.	13.500	—	13.500	—				
		Ст. 3. Съ подороженъ	13.300	—	12.800	—				
		Ст. 4. Штрафныхъ разнаго рода: за неправильное вчиняніе тяжбъ и исковъ, за неправую апелляцію, за прописку по ревизіи душъ, за пристанодержательство и проч.	9.000	—	9.860	39				
		Итого по § 8-му	98.300	—	123.660	39	—	—	123.660	39
225	9	Пробирные сборы	900	—	900	—	—	—	900	—
226	10	*Горный доходъ:*								
		Ст. 1. Десятипроцентная подать съ выплавляемой мѣди	21.500	—	17.000	—	—	—	17.000	—
227	11	*Почтовый доходъ:*								
		Ст. 1. Вѣсовой сборъ:								
		а) за пересылку писемъ	69.000	—	73.000	—				
		б) за пересылку посылокъ	17.000	—	13.000	—				
		Ст. 2. Страховой сборъ:								
		а) съ пересылочныхъ капиталовъ . . .	111.500	—	102.000	—				
		б) съ цѣнности посылокъ	3.000	—	2.400	—				
		Ст. 3. Почтовый сборъ съ отправляемыхъ за границу и получаемыхъ оттуда:								
		а) писемъ.	1.200	—	1.200	—				
		б) посылокъ.	200	—	200	—				
		Ст. 4. Прогонный и поверстный сборъ за отправляемыя эстафеты	13.500	—	7.000	—				
		Ст. 5. За росписки, выдаваемыя въ пріемѣ на почту корреспонденціи	3.600	—	3.800	—				
		Ст. 6. По пересылкѣ и выпискѣ періодическихъ изданій	2.000	—	2.000	—				
		Ст. 7. За утраченные на почтѣ капиталы.	1.800	—	1.800	—				
		Ст. 8. Денегъ, вынутыхъ изъ писемъ за неявкою подавателей и получателей, штрафныхъ за потаенное вложеніе въ письмахъ и посылкахъ, штрафныхъ съ почтсодержателей за промедленія почтъ и эстафетъ и разныя случайныя поступленія.	1.800	—	1.800	—				
		Итого по § 11-му	224.900	—	208.200	—	—	—	208.200	—

47861

№№ приложен. по порядку.	Параграфы финансовых смѣтъ.		Валовой доходъ по Росписи 1869 года.		Валовой доходъ, ожидаемый въ 1870 году.		Издержки взиманія.		Чистый доходъ, ожидаемый въ 1870 году.	
			Рубли.	Коп.	Рубли.	Коп.	Рубли.	Коп.	Рубли.	Коп.
228	12	*Доходы съ имѣній, поступившихъ въ казну:*								
		Ст. 1. Доходовъ съ церковныхъ имѣній въ Грузіи:								
		а) Оброка за пользованіе церковными землями	29.641	5	29.636	5				
		б) Съ оброчныхъ статей, принадлежащихъ къ церковнымъ имѣніямъ	47.176	43¼	42.805	76¼				
		Ст. 2. Доходовъ съ пріобрѣтеннаго въ казну Боржомскаго имѣнія:								
		а) Сборовъ за земли, отведенныя въ м. Боржомѣ, подъ постройку домовъ и подъ хуторскія обзаведенія и за право торговли.	518	—	600	—				
		б) Дохода отъ минеральныхъ водъ . .	500	—	400	—				
		в) Доходовъ съ разныхъ оброчныхъ статей.	2.468	—	3.100	—				
		и г) Отъ продажи лѣса и лѣсныхъ издѣлій	14.600	—	15.600	—				
		Ст. 3. Доходовъ съ состоящихъ въ Абхазіи имѣній бывшаго владѣтельнаго въ ней дома.	9.500	—	9.500	—				
		Итого по § 12-му	104.403	48¼	101.641	81¼	—	—	101.641	81¼
229	13	*Доходы съ казенныхъ оброчныхъ статей и рыбныхъ и тюленьихъ промысловъ:*								
		Ст. 1. Отъ казенныхъ оброчныхъ статей	58.358	23	60.734	50				
		Ст. 2. Откупныхъ доходовъ отъ Закавказскихъ рыбныхъ и тюленьихъ промысловъ на Каспійскомъ морѣ	381.750	—	381.750	—				
		Итого по § 13-му	440.108	23	442.484	50	—	—	442.484	50
230	14	*Доходы отъ лѣсовъ:*								
		Ст. 1. Отъ лѣсныхъ оброчныхъ статей.	4.450	—	4.350	—				
		Ст. 2. Отъ лѣсовъ, лѣсныхъ издѣлій и продуктовъ:								
		а) Отъ продажи лѣса	41.750	—	47.000	—				
		б) Отъ продажи сѣна, накошеннаго въ лѣсныхъ дачахъ, и за пастьбу скота на лѣсныхъ полянахъ	3.900	—	8.000	—				
		в) Денежныя взысканія (штрафы за нарушеніе правилъ, въ Уставѣ Лѣсномъ установленныхъ)	3.500	—	3.250	—				
		Итого по § 14-му	53.600	—	62.600	—	—	—	62.600	—

47861

№ № приложенія по порядку.	Параграфы финансовыхъ смѣтъ.		Валовой доходъ по Росписи 1869 года. Рубли.	Коп.	Валовой доходъ, ожидаемый въ 1870 году. Рубли.	Коп.	Издержки взиманія. Рубли.	Коп.	Чистый доходъ, ожидаемый въ 1870 году. Рубли.	Коп.
231	15	*Дорожные сборы по вѣдомству управленія Путей Сообщенія на Кавказѣ:*								
		Ст. 1. Дорожныхъ сборовъ	100.000	—	115.000	—				
		Ст. 2. Сборовъ съ проѣзжающихъ по мостамъ Николаевскому и Шелкозаводскому	10.000	—	11.500	—				
		Итого по § 15-му	110.000	—	126.500	—	—	—	126.500	—
232	16	*Поступленія разнаго рода:*								
		Ст. 1. Платежи на пополненіе выданныхъ разныхъ обществамъ и лицамъ ссудъ:								
		а) Изъ общихъ мѣстныхъ доходовъ края	1.278	60	2.000	—				
		и б) Изъ суммъ, находившихся въ распоряженіи Кавказскаго Горнаго Управленія	14.607	—	14.000	—				
		Ст. 2. Дохода отъ продажи издаваемаго при Кавказскомъ Горномъ Управленіи сборника свѣдѣній о Кавказскихъ горцахъ	600	—	1.200	—				
		Ст. 3. Денежныхъ за маловажные проступки взысканій	500	—	1.000	—				
		Ст. 4. Плата за леченіе больныхъ въ больницѣ Божьяго Промысла въ Сальянахъ	400	—	100	—				
		Ст. 5. Сбора съ размежеванныхъ земель, принадлежащихъ частнымъ владѣльцамъ.	—	—	300	—				
		Ст. 6. Задѣльной платы по 5 коп. съ каждой обмежеванной десятины земли, принадлежащей какъ частнымъ владѣльцамъ, такъ и сельскимъ обществамъ, поселеннымъ на казенныхъ и церковныхъ земляхъ	—	—	300	—				
		Ст. 7. Отъ продажи негодныхъ и ненужныхъ вещей и зданій	1.000	—	2.500	—				
		Ст. 8. Разныхъ взысканій и начетовъ .	6.000	—	9.000	—				
		Ст. 9. Доходы съ выморочныхъ имѣній и суммы отъ продажи ихъ	500	—	2.000	—				
		Ст. 10. Остатковъ и разныхъ случайныхъ поступленій	1.500	—	5.000	—				
		Итого по § 16-му	26.385	60	37.400	—	—	—	37.400	—
233	17	*Пособія изъ постороннихъ источниковъ:*								
		Ст. 1. Изъ суммъ земскаго сбора . . .	102.551	33¼	129.918	—				
		Ст. 2. Изъ городскихъ доходовъ . . .	85.644	70	93.894	70				
		Ст. 3. Изъ доходовъ учрежденія почтовыхъ экипажей на Кавказѣ	3.440	—	3.440	—				
		Ст. 4. Изъ доходовъ Типографіи Главнаго Управленія Намѣстника Кавказскаго.	10.762	—	10.762	—				

47861

№ № приложения по порядку.	Параграфы финансовых смѣтъ.		Валовой доходъ по Росписи 1869 года.		Валовой доходъ, ожидаемый въ 1870 году.		Издержки взиманія.		Чистый доходъ, ожидаемый въ 1870 году.	
			Рубли.	Коп.	Рубли.	Коп.	Рубли.	Коп.	Рубли.	Коп.
		Ст. 5. Изъ спеціальныхъ средствъ учебныхъ заведеній Закавказскаго края . . .	20.243	12	19.683	12				
		Итого по § 17-му	222.641	15¼	257.697	82	—	—	257.697	82
234	18	Кромѣ того, занесено въ смѣту, въ видѣ экстраординарнаго рессурса, на покрытіе показанныхъ по смѣтѣ расходовъ (§ 17 и § 43 ст. 2 и 3) по устройству порта въ Поти (100.479 р. 44 к.) и по водворенію переселенцевъ въ Черноморскомъ округѣ и по межеванію тамъ земель (91.122 р.), изъ числа передаваемыхъ въ государственное казначейство, на основаніи Высочайше утвержденнаго, 1 Ноября 1867 года, положенія Кавказскаго Комитета, накопившихся по Гражданскому Управленію Закавказскаго края къ 1 Января 1868 года остатковъ, составившихся изъ источниковъ, казнѣ принадлежащихъ	464.284	—	191.601	44	—	—	191.601	44
		Итого по Гражданскому Управленію Закавказскаго края	5.580.330	85	5.661.533	56¼	—	—	5.661.533	56¼
		Всего государственныхъ доходовъ	466.905.331	92	(*) 467.639.726	4	54.248.969	64¼	413.390.756	39¾
		(*) Въ томъ числѣ: а) общихъ государственныхъ доходовъ . . . . . 429.588.428 р. 91 к. б) пособія изъ посторонніхъ источниковъ 21.894.291 — 96 — 451.482.720 р. 87 к. и в) оборотныхъ поступленій . . . . . 16.157.005 — 17 — Итого. 467.639.726 р. 4 к.								
235		Сверхъ того, назначено по Росписи (ст. 40) особыхъ рессурсовъ	15.174.074	41½	(**) 9.088.591	65½	—	—	9.088.591	65½
		(**) Изъ дѣйствительныхъ остатковъ отъ кредитовъ по смѣтамъ 1868 года.								
		Всего вообще	482.079.406	33½	476.728.317	69½	54.248.969	64¼	422.479.348	5¼

47861

Указаніе, какія именно статьи доходовъ, показанныя въ приложеніи, вошли въ подлежащія статьи Государственной Росписи на 1870 годъ.

Въ статьи Государственной Росписи.	Вошедшія статьи приложенія.	Въ статьи Государственной Росписи.	Вошедшія статьи приложенія.	Въ статьи Государственной Росписи.	Вошедшія статьи приложенія.
Въ 1	93, 133 и 142.	Въ 20	67, 69, 94, 122, 141 и 145.		61, 66, 73, 74, 75, 78, 111, 117, 119, 126, 131, 154, 158, 177, 183, 199, 205, 211, 214.
— 2	114.	— 21	125, 151, 152 и 153.		
— 3	97 и 98.	— 22	85, 87, 91 и 92.		
— 4	99.	— 23	191, 192, 193, 194, 195 и 196.	Въ 36	112.
— 5	100.	— 24	124 и 143.	— 37	80.
— 6	101.	— 25	1, 27, 36, 39, 55, 120, 147, 149, 157, 182, 202 и 213.	— 38	215 и 216.
— 7	108, 109 и 110.			— 39	217—234.
— 8	102.	— 26	7, 17, 20, 25, 34, 44, 51, 56, 57 и 130.	— 40	235.
— 9	103.			— 41	2.
— 10	104 лит. б.	— 27	70 и 71.	— 42	89.
— 11	76 и 189.	— 28	68 и 72.	— 43	161.
— 12	190.	— 29	11.	— 44	132.
— 13	5, 58, 77, 104 лит. а и в, 115, 148 и 203.	— 30	159.	— 45	12, 13, 14, 22, 23, 38, 54, 62, 63, 90, 106, 107, 127, 180, 186, 187, 188, 207 и 208.
		— 31	33, 41, 46, 48, 50, 197 и 204.		
— 14	86.	— 32	64, 65 и 140.		
— 15	84.	— 33	8, 16, 28, 60, 116, 146, 155, 178 и 198.	— 46	209.
— 16	162, 163, 164, 165, 166, 167, 168; 169, 170, 171, 172, 173 и 174.			— 47	81, 82, 83, 96, 113 и 118.
		— 34	3, 4, 10, 19, 21, 30, 31, 37, 42, 43, 52, 79, 88, 95, 105, 134, 150, 160, 175, 179, 184, 185, 200, 206 и 210.	— 48	201.
— 17	26 и 176.				
— 18	135 и 138.				
— 19	15, 24, 32, 59, 121, 123, 136, 137, 139, 144, 156, 181 и 212.	— 35	6, 9, 18, 29, 35, 40, 45, 47, 49, 53,		

Финансовыя смѣты расходовъ Министерствъ и Главныхъ Управленій.

№№ приложенія по порядку.	Параграфы финансовыхъ смѣтъ.		Расходы. Постоянные. Рубли.	Коп.	Временные и экстраординарные. Рубли.	Коп.	Итого. Рубли.	Коп.	Назначеніе по Росписи 1869 года. Рубли.	Коп.
		По системѣ государственнаго кредита.								
		Платежи процентовъ и погашенія по долгамъ.								
		Долги процентные.								
		а) внѣшніе.								
		По долгамъ срочнымъ:								
1	1	Ст. 1. По первому Голландскому займу, за принятіемъ, по конвенціи 7/19 Мая 1815 года, Англіею и Нидерландами по 25 милліоновъ гульденовъ, осталось на часть Россіи 50.600.000 гульд., изъ коихъ къ 1870 году осталось 24.600.000 гульд.; причитается же на уплату въ 1870 году процентовъ и капитала 1.717.500 гульд. и банкирской провизіи 14.455 гульд., итого 1.731. 955 гульд., составляющіе, считая по 169¾ цен. за рубль .	—	—	1.020.297	49	1.020.297	49	1.035.148	74

47861

№№ приложенія по порядку.	Параграфы финансовыхъ смѣтъ.		Расходы. Постоянные. Рубли.	Коп.	Временные и экстраординарные. Рубли.	Коп.	Итого. Рубли.	Коп.	Назначеніе по Росписи 1869 года. Рубли.	Коп.
		Ст. 2. По четвертому пяти-процентному займу для усиленія средствъ государственнаго казначейства 20.000.000 руб., изъ коихъ осталось къ 1 Января 1870 года 4.410.000 руб.; причитается же на уплату въ 1870 году процентовъ и капитала . .	—	—	420.500	—	420.500	—	1.200.000	—
		Ст. 3. По Англо-Голландскому займу для усиленія средствъ государственнаго казначейства 47.933.000 гульд. и 1.937.800 ф. стерл., изъ коихъ къ 1870 году осталось 45.858.000 гульд. и 1.854.300 ф. стерл., на кои въ 1870 году причитается платежей 2.861. 250 гульд. и банкирской провизіи 14.309 гульд. 12 ц., составляющіе, считая по 163¾ ц. за руб., 1.694.335 руб. 28 коп. и 115.627 ф. стерл. 10 ш. и банкирской провизіи 578 ф. стерл. 2 ш. 9 п., составляющіе, считая по 33¾ п. за рубль, 826.351 руб. 20 коп., итого . . .	—	—	2.520.686	48	2.520.686	48	2.521.418	4
		Ст. 4. По Англо-Голландскому займу 1866 года для обезпеченія заграничныхъ платежей государственнаго казначейства 31.357.000 гульд. и 3.342.600 ф. стерл., изъ коихъ къ 1870 году осталось 30.715.000 гульд., на кои въ 1870 году причитается платежей 1.881.750 гульд. и банкирской провизіи 9.408 гульд. 75 ц., составляющіе, считая по 169¾ ц. за рубль, 1.114.084 руб. 68 коп. и 3.274.100 ф. стерл., на кои причитается въ 1870 году платежей 200.505 ф. стерл. и банкирской провизіи 1.002 ф. стерл. 10 ш. 6 п., составляющіе, считая по 33¾ п. за рубль, 1.432.942 руб. 40 коп., итого . .	—	—	2.547.027	8	2.547.027	8	2.547.094	52
		По займамъ четырехъ съ половиною процентнымъ:								
		Ст. 5. Первому, для сооруженія Николаевской (С.-Петербурго-Московской) желѣзной дороги, 5.500.000 ф. стерл., изъ коихъ осталось къ 1870 году 3.410.000 ф. стерл.; причитается же въ 1870 году на уплату процентовъ и капитала 263.450 ф. стерл. и банкирской провизіи 1.317 ф. стерл. 5 ш., итого 264.767 ф. стерл. 5 ш., составляющіе, считая по 33¾ п. за рубль	—	—	1.882.789	33	1.882.789	33	1.918.165	33
		Ст. 6. Второму, для возврата государственному казначейству затраченнаго имъ капитала на пособіе банковымъ установленіямъ, по случаю значительнаго истребованія изъ нихъ вкладовъ 6.500.000 ф. стерл., изъ коихъ къ 1870 году осталось 5.720.000 ф. стерл., причитается на уплату въ 1870 году процентовъ и капитала 352.875 ф. стерл. и банкирской провизіи 1.764 ф. стерл. 7 ш. 6 п., итого 354.639 ф. стерл. 7 ш. 6 п., составляющіе, считая по 33¾ пенс. за рубль	—	—	2.521.880	—	2.521.880	—	2.552.432	—

47861

№№ приложенія по порядку.	Параграфы финансовыхъ смѣтъ.		Расходы. Постоянные. Рубли.	Коп.	Временные и экстраординарные. Рубли.	Коп.	Итого. Рубли.	Коп.	Назначеніе по Росписи 1869 года. Рубли.	Коп.
		По займамъ четырехпроцентнымъ:								
		Ст. 7. Первому, для подкрѣпленія государственнаго казначейства, въ 25.000.000 руб., изъ конхъ къ Январю 1870 года осталось 9.375.000 руб., причитается же на уплату процентовъ и капитала	—	—	1.000.000	—	1.000.000	—	1.025.000	—
		Ст. 8. Второму, для сооруженія Николаевской (С.-Петербургско-Московской) желѣзной дороги, въ 8.000.000 руб., изъ конхъ къ 1 Января 1870 года осталось 2.850.000 руб.; причитается же на уплату въ 1870 году процентовъ и капитала . . .	—	—	314.000	—	314.000	—	322.000	—
		Ст. 9. Третьему, для той же цѣли, въ 8.000.000 руб., изъ конхъ къ Январю 1870 года осталось 2.925.000 руб.; причитается же на уплату въ 1870 году процентовъ и капитала	—	—	317.000	—	317.000	—	325.000	—
		Ст. 10. Четвертому, для той же цѣли, въ 12.000.000 руб., изъ конхъ къ 1870 году осталось 4.975.000 руб., причитается же въ семъ году на уплату процентовъ и капитала	—	—	499.000	—	499.000	—	511.000	—
		Ст. 11. Пятому, для той же цѣли, въ 14.000.000 руб., изъ конхъ къ 1870 году осталось 6.850.000 руб.; причитается же на уплату въ семъ году процентовъ и капитала	—	—	624.000	—	624.000	—	638.000	—
		Ст. 12. Вознагражденіе Даніи за отмѣну Зундской пошлины 1.082.220 ф. стерл., изъ конхъ осталось по 1 Января 1870 года 308.345 ф. стерл. 17 ш. 7 п., причитается же въ семъ году на уплату процентовъ и капитала 562.645 руб. 33 коп.; сверхъ того банкирской провизіи 2.813 руб. 23 коп., на уплату гербовыхъ пошлинъ за вексельную бумагу 400 руб. и на почтовые расходы 3 руб. 44 коп., итого	—	—	565.862	—	565.862	—	565.000	—
		Сверхъ сего, въ 1869 году требовалось на платежи процентовъ и погашенія по третьему пятипроцентному займу для покрытія чрезвычайныхъ расходовъ . .	—	—	—	—	—	—	1.200.000	—
		Итого по § 1-му	—	—	14.233.042	38	14.233.042	38	16.360.258	63
2	2	б) По долгамъ безсрочнымъ.								
		По займамъ пятипроцентнымъ:								
		Ст. 1. Первому, для погашенія государственныхъ ассигнацій въ 40.000.000 руб. изъ конхъ къ 1 Января 1870 года осталось 26.577.100 руб.; причитается же на уплату въ 1870 году процентовъ и капитала.	—	—	2.090.088	—	2.090.088	—	2.090.088	—
		Ст. 2. Второму, сдѣланному для той же цѣли, въ 43.000.000 руб., изъ конхъ къ 1 Января 1870 года осталось 37 597.070 руб.; причитается въ 1870 году на уплату процентовъ и капитала	—	—	2.469.784	40	2.469.784	40	2.470.800	52

47861

№№ приложенія по порядку.	Параграфы финансовыхъ смѣтъ.		Расходы. Постоянные. Рубли.	Коп.	Временные и экстраординарные. Рубли.	Коп.	Итого. Рубли.	Коп.	Назначеніе по Росписи 1869 года. Рубли.	Коп.
		Ст. 3. Пятому, для подкрѣпленія государственнаго казначейства, въ 50.000.000 руб., изъ коихъ къ 1 Января 1870 осталось 42.617.500 руб.; причитается же на уплату въ 1870 году процентовъ и капитала	—	—	3.500.000	—	3.500.000	—	3.500.000	—
		Ст. 4. Шестому, для той же цѣли, въ 50.000.000 руб., изъ коихъ къ 1 Января 1870 года осталось 49.827.500 руб.; причитается же на уплату въ 1870 году процентовъ и капитала	—	—	3.797.214	85	3.797.214	85	3.797.214	85
		Ст. 5. Седьмому, на подкрѣпленіе размѣннаго фонда кредитныхъ билетовъ, въ 15.000.000 ф. стерл., на кои причитается въ 1870 году платежей 750.000 ф. стерл. и банкирской провизіи 3.750 ф. стерл., итого 753.750 ф. стерл., составляющіе, считая по 33¾ пенс. за рубль .	—	—	5.360.000	—	5.360.000	—	5.360.000	—
		Ст. 6. По трехпроцентному займу, для подкрѣпленія размѣннаго фонда кредитныхъ билетовъ, въ 7.000 000 ф. стерл., изъ коихъ къ 1 Января 1870 года осталось 6.429.000 ф. стерл.; причитается же въ 1870 году на уплату процентовъ и капитала 315.000 ф. стерл. и банкирской провизіи 481 ф. стерл. 8 ш. 6 п., итого 315.481 ф. стерл. 8 ш. 6 п., составляющіе . . .	—	—	2.155.362	13	2.155.362	13	2.160.306	88
		Итого по § 2-му	—	—	19.372.449	38	19.372.449	38	19.378.410	25
		Итого по внѣшнимъ займамъ, сдѣланнымъ въ 129.890.000 гульденовъ, въ 40.362.620 ф. стерл., въ 270.000.000 руб., изъ которыхъ осталось къ 1870 году 101.183.000 гульд., 36.193.745 ф. стерл. 17 ш. 7 п. и 188.004.170 руб., причитается на уплату въ 1870 году процентовъ и капитала.	—	—	33.605.491	76	33.605.491	76	35.738.668	88
		в) Долги внутренніе срочные.								
3	3	*Государственному Банку по займамъ изъ государственныхъ кредитныхъ установленій:*								
		Ст. 1. За пріобрѣтенный въ С.-Петербургѣ домъ для бывшаго Статсъ-Секретаріата Царства Польскаго 226.600 руб., изъ коихъ къ 1870 году осталось 118.310 руб. 93 коп.; причитается платежей . .	—	—	12.463	—	12.463	—	12.463	—
		Сверхъ сего, въ 1869 году требовалось по займамъ, сдѣланнымъ для устройства шоссе, дорожныхъ заставъ, станціонныхъ и почтовыхъ домовъ	—	—	—	—	—	—	121.407	75

47861

№№ приложенія по порядку.	Параграфы финансовыхъ смѣтъ.		Расходы. Постоянные. Рубли.	Коп.	Временные и экстраординарные. Рубли.	Коп.	Итого. Рубли.	Коп.	Назначеніе по Росписи 1869 года. Рубли.	Коп.
4	4	*По займамъ разныхъ учрежденій и лицъ, уплачиваемымъ Государственному Банку изъ государственнаго казначейства, съ возвратомъ отъ сихъ учрежденій и лицъ:*								
		Ст. 1. Для покрытія недостатковъ въ земскомъ сборѣ Западкавказскаго края (съ возвратомъ изъ сего сбора) 395.600 руб., изъ коихъ къ 1870 году осталось 368.924 руб. 1 коп.; причитается же платежей	—	—	17.802	—	17.802	—	17.802	—
		Ст. 2. Товарищества Суксунскихъ горныхъ заводовъ 297.230 руб., осталось къ 1 Января 1870 года 205.986 руб. 93 коп.; причитается же платежей	—	—	16.347	65	16.347	65	16.347	65
		Сверхъ того, въ 1869 году требовалось на платежи по нѣкоторымъ займамъ, но по случаю уплаты въ томъ году таковыхъ Государственному Банку, на 1870 годъ не требуется	—	—	—	—	—	—	227.411	34
		Итого по § 4-му	—	—	34.149	65	34.149	65	261.560	99
5	5	*Разнымъ мѣстамъ и лицамъ:*								
		Ст. 1. Минскому Рахитскому монастырю и Горыгорѣцкой церкви по долгамъ графа Сологуба 3.807 руб., причитается платежей	—	—	228	40	228	40	228	40
		Ст. 2. Департаменту Удѣловъ по долгамъ Кабинета Его Императорскаго Величества, переведеннымъ на государственное казначейство, 6.350.762 руб. 83¼ коп., изъ коихъ осталось къ 1 Января 1870 года 3.272.055 руб. 68 коп.; причитается платежей	—	—	330.938	61¼	330.938	61¼	330.938	61¼
		Ст. 3. Департаменту Удѣловъ на занятые для разныхъ построекъ по Министерству Императорскаго Двора 798.000 руб., осталось къ 1 Января 1870 года 318.982 руб. 64 коп.; причитается же платежей	—	—	71.820	—	71.820	—	71.820	—
		Ст. 4. Кабинету Его Императорскаго Величества, на тотъ же предметъ, 25.000 руб., осталось къ 1 Января 1870 года 9.992 руб. 36 коп.; причитается же платежей	—	—	2.250	—	2.250	—	2.250	—
		Ст. 5. Ставропольскому Приказу Общественнаго Призрѣнія на уплату процентовъ по займу изъ онаго на постройку дома для Ставропольской Гимназіи 60.000 руб., осталось къ 1 Января 1870 года 60.000 руб.; причитается же платежей.	—	—	3.000	—	3.000	—	3.000	—
		Ст. 6. Польскому Банку въ счетъ причитающейся ему суммы за купленную отъ Банка паровую мукомольную мельницу на Сольцѣ, въ г. Варшавѣ, Варшавскимъ банкиромъ Блохомъ, пріобрѣв-								

47861

№№ приложенія по порядку.	Параграфы финансовыхъ смѣтъ.		Расходы. Постоянные. Рубли.	Коп.	Временные и экстраординарные. Рубли.	Коп.	Итого. Рубли.	Коп.	Назначеніе по Росписи 1869 года. Рубли.	Коп.
		шимъ отъ Графини Красинской, переведенный на государственное казначейство долгъ ей Генералъ-Адъютанта Князя Барятинскаго за купленное имъ Гродненское имѣніе Графини Красинской 490.000 руб., осталось къ 1 Января 1870 года 469.910 руб.; причитается платежей.	—	—	34.300	—	34.300	—	34.300	—
		Ст. 7. На уплату 5% съ 1.000.000 руб., назначенныхъ въ вознагражденіе Князю Николаю Мингрельскому за отреченіе отъ владѣльческихъ правъ на Мингрелію, равно для воспособленія къ улучшенію и прочному устройству частныхъ имѣній его въ Мингреліи	—	—	50.000	—	50.000	—	50.000	—
		Ст. 8. Земскому въ Варшавѣ Кредитному Обществу по займамъ, произведеннымъ подъ залогъ казенныхъ имѣній, 7.026.160 руб., осталось къ 1870 году 3.789.439 руб. 38½ коп.; причитается платежей	—	—	421.892	45	421.892	45	421.892	45
		И, сверхъ того, на администрацію сего Общества 1/20 части годовыхъ платежей, согласно статьѣ 30 Устава онаго	—	—	14.063	9	14.063	9	14.063	9
		Ст. 10. Земскому въ Варшавѣ Кредитному Обществу въ возвратъ суммы, причитающейся отъ казны за пріобрѣтенный отъ Общества въ г. Варшавѣ домъ подъ № 500 для помѣщенія Прокураторіи 25.032 руб., осталось къ 1870 году 6.675 руб. 20 коп.; причитается платежей . .	—	—	1.969	18½	1.969	18½	2.044	28
		Ст. 11. По займу, произведенному изъ строительныхъ суммъ г. Варшавы на постройку дома для Благороднаго Института 21.335 руб., осталось къ Январю 1870 года 6.002 руб. 20 коп.; причитается платежей	—	—	1.280	10	1.280	10	1.280	10
		Ст. 12. Почтовому залоговому капиталу на покупку дома въ г. Варшавѣ, № 1337, для Управленія Почтъ, 30.000 руб., осталось къ 1870 году 27.453 руб. 10 коп.; причитается платежей	—	—	1.724	—	1.724	—	1.724	—
		Польскому Банку:								
		Ст. 13. а) Въ возвратъ произведенныхъ этимъ Банкомъ на горную часть авансовъ 1.438.746 руб. 78 коп., осталось къ 1870 году 752.074 руб. 99 коп.; причитается платежей	—	—	86.324	80	86.324	80	86.324	80
		Ст. 14. б) По займу, произведенному на покупку домовъ подъ Александровскую цитадель 700.000 руб., осталось къ 1870 году 260.508 руб. 90 коп.; причитается платежей	—	—	56.000	—	56.000	—	56.000	—
		Ст. 15. в) За пріобрѣтенный отъ Банка домъ подъ съѣздъ къ р. Вислѣ 72.000 руб., осталось къ 1870 году 36.314 руб. 85 коп.; причитается платежей	—	—	4.332	12	4.332	12	4.332	12
		Ст. 16. г) По 5% займу, произведенному для подкрѣпленія средствъ казны 1.300.000 руб., осталось къ 1870 году 433.000 руб.; причитается платежей . .	—	—	166.150	—	166.150	—	173.375	—

47861

№№ приложенія по порядку.	Параграфы финансовыхъ смѣтъ.		Расходы. Постоянные. Рубли.	Коп.	Временные и экстраординарные. Рубли.	Коп.	Итого. Рубли.	Коп.	Назначеніе по Росписи 1869 года. Рубли.	Коп.
		Ст. 17. д) По займу, произведенному на постройку моста на р. Вислѣ подъ г. Влоцлавскомъ 152.324 руб. 7¾ коп., осталось къ 1870 году 123.328 руб. 6 коп.; причитается платежей	—	—	15.232	48	15.232	48	15.232	48
		Ст. 18. е) По займу, произведенному на покупку дома въ г. Варшавѣ, № 1360—61, для Управленія Почтъ, 74.601 руб. 2½ коп., осталось къ 1870 году 65.829 руб. 52 коп.; причитается платежей.	—	—	5.222	—	5.222	—	5.222	—
		Ст. 19. ж) По займу, произведенному на перестройку дома въ г. Варшавѣ, № 1337, для Управленія Почтъ, 50.000 руб., осталось къ 1870 году 46.226 руб. 29 коп.; причитается платежей	—	—	3.500	—	3.500	—	3.500	—
		Ст. 20. з) На составленіе резервнаго капитала Польскаго Банка 3.000.000 руб., осталось къ 1870 году 450.000 руб.; причитается платежей	—	—	150.000	—	150.000	—	150.000	—
		Ст. 21. и) За постройку хлѣбнаго магазина подъ Новогеоргіевскою крѣпостію 879.144 руб. 67 коп., осталось къ 1870 году 505.508 руб. 14½ коп.; причитается платежей	—	—	21.978	61½	21.978	61½	21.978	61½
		Ст. 22. і) По займу, произведенному изъ общихъ сбереженій элементарныхъ училищъ, на постройку зданія для бывшаго Благороднаго Института 40.000 руб., осталось къ 1870 году 10.000 руб.; причитается платежей	—	—	5.000	—	5.000	—	5.000	—
		Сверхъ сего, на 1869 годъ требовалось на уплату платежей въ 10% капиталъ Бессарабской области 1.800 руб. и Польскому Банку 15.666 руб. 21¾ коп., итого.	—	—	—	—	—	—	17.466	21¾
		Итого по § 5-му	—	—	1.447.205	85¼	1.447.205	85¼	1.471.972	16½
6	6	По четырехпроцентнымъ билетамъ Государственнаго Банка (металлическимъ), выпущеннымъ на 60.000.000 руб., изъ коихъ осталось къ 1870 году 54.788.100 руб.; причитается платежей .	—	—	3.000.000	—	3.000.000	—	3.000.000	—
7	7	Ст. 1. По билетамъ государственнаго казначейства (LXVII—LXXXVIII разряда включительно) 216.000.000 руб.; причитается платежей	—	—	9.331.200	—	9.331.200	—	9.331.200	—
		Ст. 2. По билетамъ Казначейства Царства Польскаго 3-й серіи 600.000 руб.; причитается платежей	—	—	125.920	—	125.920	—	25.920	—
		Итого по § 7-му	—	—	9.457.120	—	9.457.120	—	9.357.120	—
8	8	Ст. 1. По пятипроцентному съ выигрышами займу 1864 года 100.000.000 руб., изъ которыхъ осталось къ 1870 году 98.200.000 руб.; причитается платежей .	—	—	6.644.500	—	6.644.500	—	6.642.250	—

47861

№№ приложенія по порядку.	Параграфы финансовыхъ смѣтъ.		Расходы. Постоянные. Рубли.	Коп.	Временные и экстраординарные. Рубли.	Коп.	Итого. Рубли.	Коп.	Назначеніе по Росписи 1869 года. Рубли.	Коп.
		Ст. 2. По второму пятипроцентному съ выигрышами займу 100.000.000 руб., изъ которыхъ осталось къ 1870 году 98.630.000 руб.; причитается платежей .	—	—	6.642.250	—	6.642.250	—	6.639.000	—
		Итого по § 8-му	—	—	13.286.750	—	13.286.750	—	13.281.250	—
9	9	По пятипроцентнымъ банковымъ билетамъ: а) выпущеннымъ для подкрѣпленія Государственнаго Банка на капиталъ 10.000.000 руб., изъ коихъ осталось къ 1870 году 9.697.700 руб.; причитается въ 1870 году платежей	—	—	550.000	—	550.000	—	550.000	—
		б) Выпущенныхъ для изъятія изъ обращенія государственныхъ кредитныхъ билетовъ 15.000.000 руб.; причитается платежей	—	—	900.000	—	900.000	—	—	—
		Итого по § 9-му	—	—	1.450.000	—	1.450.000	—	550.000	—
10	10	Ст. 1. По четырехпроцентнымъ облигаціямъ Царства Польскаго 22.500.000 руб., осталось къ 1870 году 6.159.762 руб. 40 коп.; причитается платежей	—	—	1.188.300	—	1.188.300	—	1.188.300	—
		Сверхъ сего, на уплату разницы въ курсѣ по заграничнымъ платежамъ . .	—	—	150.000	—	150.000	—	150.000	—
		Ст. 2. По четырехпроцентнымъ облигаціямъ конвертированнаго займа Царства Польскаго 28.636.500 руб., осталось къ 1870 году 23.638.492 руб. 46 коп.; причитается платежей	—	—	1.260.000	—	1.260.000	—	1.260.000	—
		Сверхъ сего, на уплату разницы въ курсѣ по заграничнымъ платежамъ . .	—	—	150.000	—	150.000	—	150.000	—
		Итого по § 10-му	—	—	2.748.300	—	2.748.300	—	2.748.300	—
11	11	По ликвидаціоннымъ листамъ Царства Польскаго, выпущеннымъ въ 63.662.300 руб., осталось къ 1 Января 1870 года 59.893.500 руб.; причитается платежей .	—	—	3.183.115	—	3.183.115	—	4.078.044	74¾
12	12	г) Безсрочные внутренніе долги.								
		Ст. 1. Обыкновенныхъ 83.259.135 руб. 93 коп., изъ коихъ осталось къ 1870 году 47.243.037 руб.; причитается платежей .	—	—	3.835.429	89	3.835.429	89	3.721.047	94
		Ст. 2. Неприкосновенныхъ 10.066.296 рбу. 31¾ коп., изъ коихъ осталось къ 1870 году 1.910.280 руб.; причитается платежей.	—	—	114.616	80	114.616	80	208.763	66
		Ст. 3. Духовенству въ Царствѣ Польскомъ другихъ исповѣданій, кромѣ Римско-Католическаго, и недуховнымъ учрежденіямъ 1.479.026 руб. 99⅛ коп., осталось къ 1870 году 164.853 руб. 29 коп.; причитается платежей	—	—	6.594	13	6.594	13	6.594	13
		Итого по § 12-му	—	—	3.956.640	82	3.956.640	82	3.936.405	73

47861

№№ приложенія по порядку.	Параграфы финансовыхъ смѣтъ.		Расходы. Постоянные. Рубли.	Коп.	Временные и экстраординарные. Рубли.	Коп.	Итого. Рубли.	Коп.	Назначеніе по Росписи 1869 года. Рубли.	Коп.
13	13	По четырехпроцентнымъ непрерывнодоходнымъ билетамъ, выпущеннымъ на капиталъ 153.973.620 руб., изъ коихъ осталось къ 1870 году 153.953.520 руб.; причитается платежей	—	—	6.158.140	80	6.158.140	80	6.169.237	32
14	14	Ст. 1. Вѣчные вклады на капиталъ 288.377 руб.; причитается платежей . .	—	—	14.418	85	14.418	85	14.418	85
15	15	На погашеніе ликвидаціонныхъ свидѣтельствъ, поступающихъ въ податныя недоимки 15.964.913 руб. 94 коп., осталось къ 1 Января 1870 года 723.260 руб. 97¾ коп.; причитается платежей	—	—	21.700	—	21.700	—	—	—
		Примѣчаніе. Долги эти образовались: а) По ликвидаціоннымъ свидѣтельствамъ, выданнымъ бывшею Центральною Ликвидаціонною Коммисіею по долгамъ бывшаго Герцогства Варшавскаго 15.519.353 руб. 27 коп., осталось къ 1 Января 1870 года 434.432 рубля 96¼ копѣекъ. б) По свидѣтельствамъ, выданнымъ бывшею Правительственною Коммисіею Финансовъ за продукты, доставленные Русскимъ войскамъ, возвращавшимся изъ Франціи въ 1815 и 1816 г.г., 230.384 руб. 67 коп., осталось къ 1 Января 1870 года 211.037 рублей 11 копѣекъ. в) По свидѣтельствамъ, выданнымъ бывшею Правительственною Коммисіею Внутреннихъ и Духовныхъ Дѣлъ, за доставленные для Русскихъ войскъ въ 1831 году продукты 215.176 руб., осталось къ 1 Января 1870 года 77.790 рублей. 90¼ копѣекъ.									
		Итого по внутреннимъ займамъ, сдѣланнымъ въ 905.873.546 руб. 56¾ коп., изъ которыхъ осталось къ 1870 году 799.231.213 руб. 31¾ коп., причитается на уплату въ семъ году процентовъ и капитала .	—	—	44.770.003	97¼	44.770.003	97¼	45.002.180	55¼
		Всего по долгамъ внѣшнимъ и внутреннимъ, сдѣланнымъ въ 129.890.000 гульд., 40.362.620 ф. стерл. и 1.175.873.546 руб. 56¾ коп., изъ коихъ осталось къ 1870 году 101.183.000 гульд., 36.195.745 ф. стерл. 17 ш. 7 п. и 987.235.383 руб. 31¾ коп.; причитается на уплату въ семъ году процентовъ и погашенія	—	—	78.375.495	73¼	78.375.495	73¼	80.740.849	43¼
		Сверхъ сего, исчисленные по смѣтѣ Системы Кредита особые расходы, относящіеся къ издержкамъ общаго государственнаго управленія по Министерству Финансовъ:								
16	16	По заказамъ въ Экспедиціи Заготовленія Государственныхъ Бумагъ	—	—	223.460	—	223.460	—	435.300	—

47861

№№ приложенія по порядку.	Параграфы финансовыхъ смѣтъ.		Расходы. Постоянные. Рубли.	Коп.	Временные и экстраординарные. Рубли.	Коп.	Итого. Рубли.	Коп.	Назначеніе по Росписи 1869 года. Рубли.	Коп.
		Содержаніе государственныхъ кредитныхъ установленій:								
17	17	Государственной Коммисіи Погашенія Долговъ	117.312	1	3.636	—	120.948	1	120.948	1
18	18	С.-Петербургской Сохранной Казны . . . . 52.562 р. — к. Кромѣ того, за прослуженіе пятилѣтій и на единовременныя выдачи 10.518 р. 64 к.	63.080	64	—	—	63.080	64	63.866	40
19	19	Московской Сохранной Казны . . . . . 62.695 р. 50 к. Кромѣ того, за прослуженіе пятилѣтій и на единовременныя выдачи . . . . . 9.450 р. — к.	72.145	50	—	—	72.145	50	71.365	50
20	20	Главнаго Выкупнаго Учрежденія . . .	113.045	—	3.920	—	116.965	—	116.965	—
		Итого особыхъ расходовъ, показанныхъ по Росписи въ числѣ издержекъ по Министерству Финансовъ . . .	365.583	15	231.016	—	596.599	15	808.444	91
		Вообще по Системѣ Государственнаго Кредита . . .	365.583	15	78.606.511	73¼	78.972.094	88¼	(*) 81.549.294	34¼

(*) Противъ суммы 76.906.249 руб. 59¼ коп., показанной по приложенію къ Государственной Росписи на 1869 годъ, болѣе на 4.643.044 руб. 74¾ коп., отъ перенесенія изъ расходовъ вѣдомства Финансовъ въ Царствѣ Польскомъ 4.078.044 руб. 74¾ коп. и изъ расходовъ Министерства Финансовъ 565.000 рублей.

Высшія государственныя учрежденія.

Расходы государственнаго управленія.

Государственный Совѣтъ.

21	1	Ст. 1. Содержаніе Членовъ Государственнаго Совѣта	500.967	18¼	—	—	500.967	18¼	543.722	97¾

Государственная Канцелярія.

22	1	Содержаніе Государственнаго Секретаря	9.800	—	—	—	9.800	—	9.800	—

47861

№№ приложенія по порядку.	Параграфы финансовыхъ смѣтъ.		Расходы. Постоянные. Рубли.	Коп.	Расходы. Временные и экстраординарные. Рубли.	Коп.	Итого. Рубли.	Коп.	Назначеніе по Росписи 1869 года. Рубли.	Коп.
23	2	Содержаніе Государственной Канцеляріи.								
		Ст. 1. Содержаніе личнаго состава . . .	139.823	77	22.115	—	161.938	77	118.926	14
		Расходы хозяйственные:								
		Ст. 2. На канцелярскіе матеріалы, содержаніе сторожей и проч.	11.000	—	1.000	—	12.000	—	6.778	34
		Ст. 3. На награды, наемъ квартиръ и воспитаніе дѣтей: а) На награды Младшимъ Чиновникамъ Государственной Канцеляріи .	17.500	—	—	—	17.500	—	15.000	—
		и б) На воспитаніе дѣтей чиновниковъ	—	—	600	—	600	—	600	—
		Сверхъ того, въ 1869 году требовалось на наемъ для чиновниковъ квартиръ . .	—	—	—	—	—	—	2.700	—
		Итого по § 2-му	168.323	77	23.715	—	192.038	77	144.004	48
		Итого по Государственной Канцеляріи	178.123	77	23.715	—	201.838	77	153.804	48
24	1	Канцелярія Комитета Министровъ.								
		Содержаніе Управляющаго дѣлами Комитета Министровъ	8.501	44	1.960	—	10.461	44	10.461	44
25	2	*Содержаніе Канцеляріи Комитета Министровъ:*								
		Ст. 1. Содержаніе личнаго состава . .	52.288	—	2.788	—	55.076	—	38.691	39
		Хозяйственные расходы:								
		Ст. 2. Канцелярскіе матеріалы	3.500	—	—	—	3.500	—	2.342	85
		Ст. 3. На денежныя награды чиновникамъ	6.000	—	—	—	6.000	—	7.500	—
		Итого по § 2-му	61.788	—	2.788	—	64.576	—	48.534	24
		Итого по Канцеляріи Комитета Министровъ	70.289	44	4.748	—	75.037	44	58.995	68

47861

№№ приложенія по порядку.	Параграфы финансовыхъ смѣтъ.		Расходы. Постоянные. Рубли.	Коп.	Временные и экстраординарные. Рубли.	Коп.	Итого. Рубли.	Коп.	Назначеніе по Росписи 1869 года. Рубли.	Коп.
		Собственной Его Императорскаго Величества Канцеляріи.								
		I-е Отдѣленіе.								
26	1	На диспозицію Его Императорскаго Величества	—	—	57.107	86	57.107	86	57.107	86
27	2	Содержаніе Управляющаго	6.860	—	—	—	6.860	—	6.860	—
28	3	*Содержаніе I-го Отдѣленія:*								
		Ст. 1. Содержаніе личнаго состава (10 лицъ)	11.822	—	—	—	11.822	—	11.822	—
		Ст. 2. Хозяйственные расходы:								
		а) Содержаніе курьера	145	—	—	—	145	—	145	—
		б) На канцелярскіе расходы	3.000	—	—	—	3.000	—	3.000	—
		Итого по § 3-му	14.967	—	—	—	14.967	—	14.967	—
29	4	*Разные расходы:*								
		Ст. 1. Содержаніе оставшихся за штатомъ чиновниковъ упраздненнаго Инспекторскаго Департамента гражданскаго вѣдомства	—	—	5.051	83	5.051	83	5.051	83
		Ст. 2. На воспитаніе дѣтей двухъ чиновниковъ, по 500 руб. каждому, и дочери врача 200 рублей	—	—	1.200	—	1.200	—	1.200	—
		Итого по § 4-му	—	—	6.251	83	6.251	83	6.251	83
		Итого по I-му Отдѣленію .	21.827	—	63.359	69	85.186	69	85.186	69
		II-е Отдѣленіе.								
30	1	Содержаніе Главноуправляющаго . . .	—	—	9.800	—	9.800	—	9.800	—
31	2	*Содержаніе II-го Отдѣленія:*								
		Ст. 1. Содержаніе личнаго состава . .	40.395	60	49.899	30	90.294	90	90.159	80
		Ст. 2. Содержаніе курьеровъ	500	—	—	—	500	—	500	—
		Ст. 3. Канцелярскіе матеріалы	1.180	—	—	—	1.180	—	1.180	—
		Ст. 4. Освѣщеніе комнатъ и мелочные расходы по содержанію ихъ	559	—	—	—	559	—	559	—
		Ст. 5. Наемъ курьерскихъ лошадей и экстренныя поѣздки курьеровъ	2.100	—	—	—	2.100	—	2.100	—
		Ст. 6. Выписка журналовъ, газетъ и книгъ для библіотеки и переплетъ книгъ.	2.000	—	—	—	2.000	—	2.000	—
		Ст. 7. Содержаніе дома	6.846	—	—	—	6.846	—	6.846	—

47861

№№ приложенія по порядку.	Параграфы финансовыхъ смѣтъ.		Расходы. Постоянные. Рубли.	Коп.	Временные и экстраординарные. Рубли.	Коп.	Итого. Рубли.	Коп.	Назначеніе по Росписи 1869 года. Рубли.	Коп.
		Ст. 8. Расходы экстраординарные и наемъ, въ случаѣ нужды, вольныхъ писцовъ	—	—	1.265	—	1.265	—	1.265	—
		Ст. 9. Воспитаніе дѣтей 2.780 руб., а за отнесеніемъ изъ нихъ къ оборотнымъ расходамъ 450 руб., остальные	—	—	2.330	—	2.330	—	2.330	—
		Ст. 10. На выдачу единовременныхъ пособій	—	—	3.000	—	3.000	—	3.000	—
		Итого по § 2-му	53.580	60	56.494	30	110.074	90	109.939	80
32	3	*Содержаніе Типографіи II-го Отдѣленія:*								
		Ст. 1. Содержаніе чиновъ управленія Типографіи (14 лицъ)	10.638	—	6.361	99	16.999	99	16.999	99
		Ст. 2. Содержаніе фактора, помощниковъ его, корректоровъ, помощниковъ ихъ, мастеровъ, повивальной бабки, нижнихъ чиновъ, курьеровъ, служителей, дворниковъ	36.090	—	12.081	21	48.171	21	45.605	92
		Ст. 3. Канцелярскіе расходы	1.000	—	—	—	1.000	—	1.000	—
		Ст. 4. Содержаніе и ремонтъ машинъ, печатныхъ станковъ, мастерскихъ: печатной, наборной, словолитной, слесарной и переплетной, покупка техническихъ принадлежностей и матеріаловъ .	24.000	—	10.000	—	34.000	—	23.000	—
		Ст. 5. Содержаніе лошадей и экипажей, наемъ, отопленіе и освѣщеніе помѣщеній	14.000	—	—	—	14.000	—	11.805	83
		Ст. 6. Разные расходы, какъ-то: укупорка разсылаемыхъ книгъ законовъ, наемъ вольныхъ мастеровыхъ и задѣльная плата казеннымъ, печатаніе памятниковъ дипломатическихъ сношеній, гравированіе рисунковъ (литографія) и переплетъ книгъ двухъ томовъ Полнаго Собранія Законовъ, пособія и экстраординарные расходы, а также на напечатаніе проекта Уложенія о Наказаніяхъ съ мотивами	31.000	—	3.313	—	34.313	—	27.000	—
		Ст. 7. Содержаніе и ремонтъ дома Типографіи, а также ремонтъ помѣщеній, занимаемыхъ чинами Типографіи въ бывшемъ Іезуитскомъ домѣ	3.883	—	—	—	3.883	—	3.183	—
		Ст. 8. Возведеніе пристроекъ при Типографіи	—	—	5.000	—	5.000	—	6.333	—
		Итого по § 3-му	120.611	—	36.756	20	157.367	20	134.927	74
		Оборотные расходы:								
33	2	Ст. 9. На уплату Училищу Правовѣдѣнія за одного пансіонера II Отдѣленія . . .	—	—	450	—	450	—	450	—

47861

№№ приложенія по порядку.	Параграфы финансовыхъ смѣтъ.		Расходы. Постоянные. Рубли.	Коп.	Временные и экстраординарные. Рубли.	Коп.	Итого. Рубли.	Коп.	Назначеніе по Росписи 1869 года. Рубли.	Коп.
34	4	За книги законовъ, отпускаемыя на счетъ государственнаго казначейства и за работы для высшихъ правительственныхъ мѣстъ	111.959	—	—	—	111.959	—	116.835	—
		Итого по II-му Отдѣленію . .	286.150	50	103.500	50	389.651	10	371.952	54
		III-е Отдѣленіе.								
35	1	Содержаніе Управляющаго	—	—	2.009	78	2.009	78	2.009	78
36	2	*Содержаніе III-го Отдѣленія:*								
		Ст. 1. Содержаніе личнаго состава (37 лицъ)	36.523	30	6.401	74	42.925	4	42.925	4
		Ст. 2. Канцелярскіе расходы	3.015	—	—	—	3.015	—	3.015	—
		Ст. 3. Наемъ квартиры, отопленіе и освѣщеніе ея и наемъ сторожей	3.485	—	—	—	3.485	—	3.485	—
		Ст. 4. Отправка телеграммъ	3.000	—	—	—	3.000	—	3.000	—
		Ст. 5. Выписка иностранныхъ газетъ, журналовъ, книгъ и брошюръ	1.702	85	—	—	1.072	85	1.702	85
		Ст. 6. Пособія служащимъ	1.000	—	—	—	1.000	—	1.000	—
		Ст. 7. Продовольствіе и прочее содержаніе политическихъ арестантовъ . . .	4.000	—	—	—	4.000	—	4.000	—
		Ст. 8. Чрезвычайные расходы	186.876	71	—	—	186.876	71	186.876	71
		Итого по § 2-му	239.602	86	6.401	74	246.004	60	236.004	60
		Итого по III-му Отдѣленію .	239.602	86	8.411	52	248.014	38	248.014	38
		Собственная Его Императорскаго Величества Канцелярія по дѣламъ Царства Польскаго.								
37	1	Въ непосредственное распоряженіе Его Императорскаго Величества. . .	150.000	—	—	—	150.000	—	150.000	—
38	2	Ст. 1. Содержаніе Главнаго Начальника Канцеляріи	10.780	—	—	—	10.780	—	11.000	—
39	3	*Содержаніе Канцеляріи:*								
		Ст. 1. Содержаніе личнаго состава (21 лицо)	29.700	—	—	—	29.700	—	35.450	—
		Ст. 2. Ремонтъ, отопленіе, освѣщеніе и содержаніе въ чистотѣ и исправности казеннаго дома, исполненіе полицейскихъ по оному повинностей, содержаніе и одежда швейцаровъ и дворниковъ	8.000	—	—	—	8.000	—	8.000	—

47861

№№ приложенія по порядку.	Параграфы финансовыхъ смѣтъ.		Расходы. Постоянные. Рубли.	Коп.	Расходы. Временные и экстраординарные. Рубли.	Коп.	Итого. Рубли.	Коп.	Назначеніе по Росписи 1869 года. Рубли.	Коп.
		Ст. 3. Канцелярскіе и разные другіе экстраординарные расходы	6.000	—	—	—	6.000	—	6.000	—
		Итого по § 3-му	43.700	—	—	—	43.700	—	49.450	—
		Итого по Собственной Его Императорскаго Величества Канцеляріи по дѣламъ Царства Польскаго	204.480	—	—	—	204.480	—	210.450	—
		Канцелярія Комитета по дѣламъ Царства Польскаго.								
40	1	*Содержаніе Канцеляріи:*								
		Ст. 1. Содержаніе Помощника Управляющаго дѣлами Комитета и Экспедитора Канцеляріи Комитета (2 лицъ) . . .	5.292	—	—	—	5.292	—	5.400	—
		Ст. 2. Содержаніе двухъ чиновниковъ Канцеляріи Комитета и канцелярскіе по Комитету расходы	6.000	—	—	—	6.000	—	6.000	—
		Итого по Канцеляріи Комитета по дѣламъ Царства Польскаго	11.292	—	—	—	11.292	—	11.400	—
		Канцелярія Кавказскаго Комитета.								
41	1	*Содержаніе Канцеляріи:*								
		Ст. 1. Содержаніе личнаго состава (14 лицъ)	18.436	93	1.960	—	20.396	93	20.396	93
		Хозяйственные расходы:								
		Ст. 2. Наемъ квартиры для Канцеляріи, по неимѣнію казеннаго помѣщенія . . .	1.500	—	—	—	1.500	—	1.500	
		Ст. 3. Канцелярскіе расходы, въ томъ числѣ на отправленіе телеграммъ на Кавказъ	2.000	—	—	—	2.000	—	2.000	—
		Ст. 4. Содержаніе курьеровъ, обмундированіе ихъ и наемъ курьерскихъ лошадей	1.200	—	—	—	1.200	—	1.200	—
		Ст. 5. Содержаніе вольнонаемныхъ сторожей	550	—	—	—	550	—	550	—
		Итого по Канцеляріи Кавказскаго Комитета	23.686	93	1.960	—	25.646	93	25.646	93
		Сверхъ того, на 1869 годъ требовалось на содержаніе Кавказскихъ воспитанниковъ въ спеціальныхъ учебныхъ заведеніяхъ Имперіи 4.809 руб. 30 коп., которые на 1870 годъ исчисляются по подлежащимъ Министерствамъ								

47861

№№ приложенія по порядку.	Параграфы финансовыхъ смѣтъ.		Расходы. Постоянные. Рубли.	Коп.	Временные и экстраординарные. Рубли.	Коп.	Итого. Рубли.	Коп.	Назначеніе по Росписи 1869 года. Рубли.	Коп.
		Коммисія прошеній и Канцелярія Статсъ-Секретаря у принятія прошеній, на Высочайшее имя приносимыхъ.								
42	1	Содержаніе Статсъ-Секретаря у принятія прошеній	9.800	—	—	—	9.800	—	9.800	—
43	2	*Содержаніе Канцеляріи Статсъ-Секретаря у принятія прошеній:*								
		Ст. 1. Содержаніе личнаго состава (41 лицо)	37.992	21	—	—	37.992	21	36.423	25
		Ст. 2. Канцелярскіе расходы и содержаніе при Канцеляріи вольнонаемныхъ сторожей	5.157	14	—	—	5.157	14	3.557	14
		Ст. 3. Наемъ дома для помѣщенія Канцеляріи	6.800	—	—	—	6.800	—	6.800	—
		Итого по § 2-му	49.949	35	—	—	49.949	35	46.780	39
44	3	*Разные расходы:*								
		Ст. 1. На выдачу въ пособіе бѣднымъ: а) По вѣдомостямъ Коммисіи прошеній, представляемымъ ежемѣсячно на Высочайшее утвержденіе . . . . . 34.000 р. б) По особымъ всеподданнѣйшимъ докладамъ Статсъ-Секретаря у принятія прошеній . . . . . 33.000 —	67.000	—	—	—	67.000	—	67.000	—
		Ст. 2. На воспитаніе дѣтей чиновниковъ	—	—	5.100	—	5.100	—	3.950	—
		Ст. 3. На награды и пособія чинамъ Канцеляріи	7.500	—	—	—	7.500	—	7.500	—
		Итого по § 3-му	74.500	—	5.100	—	79.600	—	78.450	—
45	4	Содержаніе Членамъ Коммисіи прошеній	33.985	76	—	—	33.985	76	34.220	16
		Итого по Коммисіи прошеній	168.235	11	5.100	—	173.335	11	169.250	55
		Итого по высшимъ Государственнымъ Учрежденіямъ	1.704.654	89¼	210.794	71	1.915.449 (*)	60¼	1.878.424	22¾
		(*) Въ суммѣ 1.915.449 руб. 60¼ коп. заключается обыкновенныхъ государственныхъ расходовъ . . . 1.803.040 р. 60¼ к. И оборотныхъ . . . 112.409 р. Итого . . 1.915.449 р. 60¼ к.								

47861

№№ приложенія по порядку.	Параграфы финансовыхъ смѣтъ.		Расходы. Постоянные. Рубли.	Коп.	Временные и экстраординарные. Рубли.	Коп.	Итого. Рубли.	Коп	Назначеніе по Росписи 1869 года. Рубли.	Коп.
		Вѣдомство Святѣйшаго Синода.								
46	1	*Содержаніе центральнаго управленія Святѣйшаго Синода:*								
		Ст. 1. Содержаніе Членовъ и Присутствующихъ Святѣйшаго Синода (7 лицъ).	7.147	50	—	—	7.147	50	7.147	50
		Ст. 2. Оберъ-Прокурора Святѣйшаго Синода	7.840	—	—	—	7.840	—	7.840	—
		Ст. 3. Товарища Оберъ-Прокурора Святѣйшаго Синода	6.860	—	—	—	6.860	—	4.900	—
		Содержаніе личнаго состава:								
		Ст. 4. Канцеляріи Святѣйшаго Синода и Контроля при оном (35 лицъ)	56.820	15	—	—	56.820	15	56.820	15
		Ст. 5. Канцеляріи Оберъ-Прокурора Святѣйшаго Синода (22 лицъ)	40.000	90	588	—	40.588	90	40.588	90
		Ст. 6. Хозяйственнаго Управленія при Святѣйшемъ Синодѣ (33 лицъ)	44.011	85	688	—	44.699	85	44.699	85
		Ст. 7. Московской Конторы Святѣйшаго Синода (8 лицъ)	8.788	70	—	—	8.788	70	8.788	70
		Ст. 8. Главныхъ Священниковъ и ихъ канцелярій (16 лицъ)	6.112	20	857	70	6.969	90	4.784	10
		Ст. 9. Комитетовъ для цензуры духовныхъ книгъ (13 лицъ)	5.489	50	—	—	5.489	50	5.489	50
		Ст. 10. Хозяйственные расходы центральныхъ частей вѣдомства Святѣйшаго Синода:								
		а) Канцелярскія потребности	9.785	66	—	—	9.785	66	9.785	66
		б) Отопленіе и освѣщеніе зданій . . .	1.323	97	—	—	1.323	97	1.323	97
		в) Содержаніе вахтера, швейцара, съ обмундировкою его, курьеровъ, сторожей, счетчика и переплетчика	5.641	60	—	—	5.641	60	5.641	60
		г) Наемъ курьерскихъ лошадей . . .	3.725	—	—	—	3.725	—	3.725	—
		д) Наемъ помѣщеній	300	—	—	—	300	—	300	—
		е) Содержаніе причта и церкви при домѣ Главнаго Священника арміи и флотовъ	428	67	—	—	428	67	428	67
		Итого по § 1-му	204.275	70	2.133	70	206.409	40	202.263	60
47	2	*Содержаніе синодальныхъ зданій:*								
		Ст. 1. С.-Петербургскихъ синодскихъ зданій	9.382	—	—	—	9.382	—	9.382	—
		Ст. 2. Московскаго синодскаго дома .	1.296	75	—	—	1.296	75	1.296	75
		Итого по § 2-му	10.678	75	—	—	10.678	75	10.678	75
48	3	*Содержаніе Духовныхъ Консисторій и Правленій:*								
		Ст. 1. Содержаніе Консисторій	521.397	68	11.965	90½	533.363	58½	224.963	5½

47861

№№ приложенія по порядку.	Параграфы финансовыхъ смѣтъ.		Расходы. Постоянные. Рубли.	Коп.	Временные и экстраординарные. Рубли.	Коп.	Итого. Рубли.	Коп.	Назначеніе по Росписи 1869 года. Рубли.	Коп.
		Ст. 2. Содержаніе Духовныхъ Правленій	2.634	41	—	—	2.634	41	3.217	87
		Итого по § 3-му	524.032	9	11.965	90½	535.997	99½	228.180	92½
49	4	*Содержаніе Архіерейскихъ домовъ, Каѳедральныхъ Соборовъ и Викарныхъ Епископовъ:*								
		Ст. 1. Архіерейскихъ домовъ и Каѳедральныхъ Соборовъ, въ томъ числѣ:								
		а) Содержаніе Епархіальныхъ Преосвященныхъ	120.078	—	—	—	120.078	—	120.078	—
		б) Соборовъ Архіерейскаго штата и зданій Архіерейскаго дома	456.758	68	—	—	456.758	68	442.838	68
		Ст. 2. Содержаніе Викарныхъ Епископовъ	31.890	2	—	—	31.890	2	34.378	41
		Ст. 3. Въ замѣнъ слѣдующихъ изъ казны угодій	—	—	16.214	12	16.214	12	16.214	12
		Итого по § 4-му	608.726	70	16.214	12	624.940	82	613.509	21
50	5	*Содержаніе лавръ и монастырей:*								
		Ст. 1. Лавръ и Ставропигіальныхъ монастырей (11)	43.813	60	—	—	43.813	60	43.813	60
		Ст. 2. Мужскихъ монастырей епархіальнаго вѣдомства (223)	277.847	49½	—	—	277.847	49½	279.096	56½
		Ст. 3. Женскихъ монастырей (105) . .	70.309	21	—	—	70.309	21	70.309	21
		Ст. 4. Въ замѣнъ слѣдующихъ по положенію отъ казны угодій (65)	—	—	14.368	69½	14.368	69½	14.368	69½
		Итого по § 5-му	391.970	30½	14.368	69½	406.339	—	407.588	7
51	6	*Содержаніе городскаго и сельскаго духовенства, миссій и миссіонеровъ:*								
		Ст. 1. Содержаніе городскаго и сельскаго духовенства	4.415.067	70¾	802.030	—	5.217.097	70¾	5.166.428	87¾
		Ст. 2. Содержаніе духовныхъ учрежденій въ Грузіи	96.515	5¼	—	—	96.515	5¼	94.724	55¼
		Ст. 3. Въ замѣнъ переданныхъ въ казну имѣній и по неотводу угодій	20.191	77	—	—	20.191	77	27.378	68½
		Ст. 4. Содержаніе миссій и миссіонеровъ	22.353	83	—	—	22.353	83	22.353	83
		Ст. 5. Церковныя потребности походной Туруханской церкви, Енисейской епархіи, и двухъ причтовъ, опредѣленныхъ въ при-Амурскія мѣста	520	—	—	—	520	—	520	—
		Итого по § 6-му	4.554.648	36	802.030	—	5.356.678	36	5.311.405	94½

47861

№№ приложенія по порядку.	Параграфы финансовыхъ смѣтъ.		Расходы. Постоянные. Рубли.	Коп.	Временные и экстраординарные. Рубли.	Коп.	Итого. Рубли.	Коп.	Назначеніе по Росписи 1869 года. Рубли.	Коп.
52	7	*Строительная часть:*								
		Ст. 1. Содержаніе архитекторовъ . . .	5.214	92	1.000	—	6.214	92	6.214	92
		Ст. 2. Постройки и починки	15.611	70	131.693	38	147.305	8	147.755	8
		Итого по § 7-му	20.826	62	132.693	38	153.520	—	153.970	—
53	8	*Улучшеніе содержанія духовно-учебныхъ заведеній:*								
		Ст. 1. На содержаніе лицъ управленія и учащихся, казеннокоштныхъ воспитанниковъ, наемъ помѣщеній, на библіотеки и больницы и другіе хозяйственные и ремонтные расходы и на содержаніе церквей	1.204.000	—	30.000	—	1.234.000	—	935.910	2
		Ст. 2. На содержаніе Варшавскаго духовнаго училища	5.225	—	—	—	5.225	—	5.225	—
		Итого по § 8-му	1.209.225	—	30.000	—	1.239.225	—	941.135	2
54	9	*Расходы разнаго рода:*								
		Ст. 1. Выдача пособій новорукоположеннымъ и перемѣщаемымъ Священникамъ	17.700	—	—	—	17.700	—	16.900	—
		Ст. 2. На награды чиновникамъ вѣдомства Святѣйшаго Синода	4.000	—	—	—	4.000	—	4.000	—
		Ст. 3. Прогоны и путевыя издержки .	62.250	—	—	—	62.250	—	62.250	—
		Ст. 4. Заготовленіе св. мура:								
		а) Въ Москвѣ	414	27	—	—	414	27	414	27
		б) ВъКіевѣ	306	36	—	—	306	36	306	36
		Ст. 5. Милостынная дача Палестинскимъ монастырямъ	7.266	11	—	—	7.266	11	7.390	—
		Ст. 6. На уплату податей и сборовъ со строеній духовнаго вѣдомства	1.273	31¾	—	—	1.273	31¾	1.059	43¾
		Ст. 7. Разные расходы	17.547	29	—	—	17.547	29	17.453	69
		Ст. 8. Экстраординарные расходы . .	18.768	71	—	—	18.768	71	18.762	31
		Итого по § 9-му	129.526	5¾	—	—	129.526	5¾	128.536	6¾
		Всего по вѣдомству Святѣйшаго Синода	7.653.909	58¼	1.009.405	80	8.663.315	38¼	7.997.267	58¾
		Министерство Императорскаго Двора.								
55		На содержаніе Императорскаго Дома, Высочайшаго Двора, штата Государя Наслѣдника и Сына Его Высочества, Министерства Двора съ подвѣдомственными оному отдѣльными частями и Варшавскими дворцами, замкомъ, садами и парками	6.411.406	1¾	2.543.298	44¾	8.954.704	46½	8.881.886	35¼

47861

№№ приложенія по порядку.	Параграфы финансовыхъ смѣтъ.		Расходы. Постоянные. Рубли.	Коп.	Временные и экстраординарные. Рубли.	Коп.	Итого. Рубли.	Коп.	Назначеніе по Росписи 1869 года. Рубли.	Коп.
		Министерство Иностранныхъ Дѣлъ.								
56	1	Ст. 1. Содержаніе Государственнаго Канцлера и Товарища Министра Иностранныхъ Дѣлъ	49.000	—	—	—	49.000	—	49.000	—
57	2	*Содержаніе личнаго состава Центральныхъ Управленій Министерства Иностранныхъ Дѣлъ:*								
		Ст. 1. Непремѣнныхъ Членовъ Совѣта (2 лица)	6.000	—	—	—	6.000	—	6.000	—
		Ст. 2. Совѣтниковъ Министерства (4 лица)	16.057	14	—	—	16.057	14	16.057	14
		Ст. 3. Чиновниковъ особыхъ порученій (26 лицъ)	14.000	—	—	—	14.000	—	14.000	—
		Ст. 4. Канцеляріи Министерства (22 лицъ)	43.650	96	511	12	44.162	8	44.162	8
		Ст. 5. Департамента Азіятскаго (38 лицъ)	49.700	98	—	—	49.700	98	49.700	98
		Ст. 6. Департамента Внутреннихъ Сношеній (32 лицъ)	50.109	14	—	—	50.109	14	50.109	14
		Ст. 7. Департамента Личнаго Состава и Хозяйственныхъ Дѣлъ (14 лицъ)	29.780	58	—	—	29.780	58	29.780	58
		Ст. 8. Государственнаго и С.-Петербургскаго Главнаго Архивовъ (6 лицъ) .	13.693	86	—	—	13.693	86	13.693	86
		Ст. 9. Московскаго Главнаго Архива (6 лицъ)	10.731	62	—	—	10.731	62	10.731	62
		Ст. 10. Содержаніе лицъ, состоящихъ въ вѣдомствѣ Министерства Иностранныхъ Дѣлъ	450	80	5.880	—	6.330	80	6.948	20
		Итого по § 2-му	234.175	8	6.391	12	240.566	20	241.183	60
58	3	Содержаніе состоящихъ при Новороссійскомъ и Бессарабскомъ Генералъ-Губернаторѣ и Намѣстникѣ въ Царствѣ Польскомъ чиновниковъ для иностранной переписки	8.238	—	7.357	50	15.595	50	10.198	—
59	4	*Хозяйственные расходы Центральныхъ Управленій:*								
		Ст. 1. Содержаніе прислуги	14.300	—	—	—	14.300	—	14.300	—
		Ст. 2. На канцелярскіе матеріалы, книги, газеты и тому подобные расходы	7.800	—	—	—	7.800	—	7.800	—
		Ст. 3. Содержаніе курьерскихъ лошадей	4.000	—	—	—	4.000	—	4.000	—
		Ст. 4. На ремонтъ, содержаніе, меблированіе, освѣщеніе и отопленіе зданій .	37.250	—	—	—	37.250	—	37.250	—
		Итого по § 4-му	63.350	—	—	—	63.350	—	63.350	—

47864

№№ приложенія по порядку.	Параграфы финансовыхъ смѣтъ.		Расходы. Постоянные. Рубли.	Коп.	Временные и экстраординарные. Рубли.	Коп.	Итого. Рубли.	Коп.	Назначеніе по Росписи 1869 года. Рубли.	Коп.
60	5	*Разные расходы:*								
		Ст. 1. Содержаніе и отправленіе разныхъ Азіятскихъ посланниковъ, депутатовъ и чиновниковъ	5.720	50	—	—	5.720	50	5.720	50
		Ст. 2. На переѣзды воспитывающихся въ Россіи Южныхъ Славянъ и на содержаніе ихъ въ училищахъ	3.500	—	130	—	3.630	—	3.630	—
		Ст. 3. Въ пособіе нѣкоторымъ заграничнымъ учебнымъ заведеніямъ и на содержаніе Пристава при Персидскомъ принцѣ Бегменъ-Мирзѣ и одного Азіятца.	588	—	1.885	77	2.473	77	2.473	77
		Ст. 4. На выдачи пособій бѣднымъ, пріѣзжающимъ изъ Турціи и Персіи и бѣднѣйшимъ выходцамъ изъ Славянскихъ областей, подвластныхъ Турціи .	1.700	—	—	—	1.700	—	1.700	—
		Ст. 5. На пересылку богослужебныхъ книгъ и предметовъ, жертвуемыхъ Русскими благотворителями въ пользу церквей и монастырей въ Турціи	1.000	—	—	—	1.000	—	1.000	—
		Ст. 6. На учебное отдѣленіе Восточныхъ языковъ	12.000	—	—	—	12.000	—	12.000	—
		Ст. 7. За иностранные газеты и журналы	937	96	—	—	937	96	973	96
		Ст. 8. Мелочныя пособія	2.000	—	—	—	2.000	—	2.000	—
		Ст. 9. Чрезвычайные расходы	74.200	5½	10.000	—	84.200	5½	84.200	5½
		Ст. 10. Содержаніе церкви	2.000	95	—	—	2.000	95	2.000	95
		Ст. 11. Воспитаніе пансіонеровъ Министерства 6.150 руб., а за отнесеніемъ изъ нихъ къ оборотнымъ расходамъ 3.000 руб., остальные	3.000	—	150	—	3.150	—	3.150	—
		Ст. 12. Содержаніе литографическаго заведенія	4.750	—	—	—	4.750	—	4.750	—
		Итого по § 5-му	111.397	46½	12.165	77	123.563	23½	123.599	23½
61	6	Содержаніе Посольствъ и Миссій . . .	833.591	93	9.537	63	845.129	56	845.129	56
62	7	Содержаніе Консульствъ	338.458	5	7.458	—	345.916	5	340.390	25
63	8	Чрезвычайные за границею расходы:								
		Ст. 1. На поѣзды дипломатическихъ лицъ, курьеровъ и фельдъегерей, на почтовые и телеграфическіе расходы, и на иностранную корреспонденцію	152.367	2	—	—	152.367	2	167.392	35
		Ст. 2. Случайные расходы и пособія разнымъ лицамъ	195.530	77	—	—	195.530	77	202.679	22
		Ст. 3. Наемъ домовъ для нѣкоторыхъ Посольствъ, Миссій, Консульствъ и церквей	17.733	67	8.410	—	26.143	67	26.143	67
		Итого по § 8-му	365.631	46	8.410	—	374.041	46	396.215	24
64	9	Банкирскіе расходы	216.702	30	—	—	216.702	30	170.000	—

47861

№№ приложенія по порядку.	Параграфы финансовыхъ смѣтъ.		Расходы. Постоянные. Рубли.	Коп.	Временные и экстраординарные. Рубли.	Коп.	Итого. Рубли.	Коп.	Назначеніе по Росписи 1869 года. Рубли.	Коп.
		Оборотные расходы:								
65	5	Ст. 11. Для отпуска въ Министерство Народнаго Просвѣщенія на содержаніе въ С.-Петербургскомъ Университетѣ 5-ти стипендіатовъ	3.000	—	—	—	3.000	—	3.000	—
		Итого по Министерству Иностранныхъ Дѣлъ	2.223.544	28½	31.320	2	(*) 2.276.864	30½	2.242.065	88½
		(*) Въ суммѣ 2.276.864 руб. 30½ коп. заключается обыкновенныхъ государственныхъ расходовъ . . 2.273.864 р. 30½ к. и оборотныхъ . . 3.000 —								
		Итого 2.276.864 р. 30½ к.								
		Военное Министерство.								
		Главное Интендантское Управленіе.								
66	1	*Содержаніе Главнаго Интендантскаго Управленія:*								
		Ст. 1. Содержаніе личнаго состава . .	231.813	62	27.880	35	259.693	97	260.878	37
		Расходы хозяйственные:								
		Ст. 2. Канцелярскіе расходы, содержаніе курьеровъ, наемъ прислуги и содержаніе курьерскихъ лошадей	21.954	80	—	—	21.954	80	21.938	—
		Ст. 3. На наемъ помѣщеній	2.220	—	—	—	2.220	—	2.220	—
		Итого по § 1-му	255.988	42	27.880	35	283.868	77	285.036	37
67	2	Содержаніе Военно-Окружныхъ Интендантскихъ Управленій, интендантскихъ складовъ, провіантскихъ магазиновъ, госпиталей, полугоспиталей и лазаретовъ и обмундировальныхъ мастерскихъ. Ст. 1. Содержаніе личнаго состава . .	1.744.278	96	107.912	6	1.852.191	2	1.664.169	87
		Расходы хозяйственные:								
		Ст. 2. Канцелярскія потребности, содержаніе служителей и дѣльщиковъ . .	98.420	77	1.539	60	99.960	37	108.132	32
		Ст. 3. Наемъ домовъ и помѣщеній, ихъ отопленіе, освѣщеніе и ремонтъ	75.661	73	—	—	75.661	73	85.724	15
		Итого по § 2-му	1.918.361	46	109.451	66	2.027.813	12	1.858.026	34

*

47861

№№ приложеній по порядку.	Параграфы финансовыхъ смѣтъ.		Расходы. Постоянные. Рубли.	Коп.	Временные и экстраординарные. Рубли.	Коп.	Итого. Рубли.	Коп.	Назначеніе по Росписи 1869 года. Рубли.	Коп.
		Расходы хозяйственно-операціонные:								
68	3	Ст. 1. Заготовленіе мундирныхъ, амуничныхъ, холщевыхъ, кожевенныхъ и госпитальныхъ вещей, а также лагери 12.213.010 руб. 86 коп., а за отнесеніемъ изъ нихъ къ оборотнымъ расходамъ 65.964 руб. 73½ коп., остальные . . .	11.650.898	83½	496.147	29	12.147.046	12½	11.518.454	31
		Ст. 2. Для образованія особаго запаса госпитально-врачебныхъ пособій	—	—	186.850	—	186.850	—	240.000	—
		Ст. 3. Перевозка: а) Мундирныхъ и амуничныхъ вещей.	687.227	36	—	—	687.227	36	604.000	—
		б) Припасовъ и вещей въ степные пункты Оренбургскаго и Туркестанскаго военныхъ округовъ	140.824	3	—	—	140.824	3	103.268	6
		Ст. 4. Построеніе и шитье вещей, ремонтъ безсрочныхъ вещей и содержаніе обоза 2.090.833 руб. 89½ коп., а за отнесеніемъ изъ нихъ къ оборотнымъ расходамъ 823 руб. 60¾ коп., остальные . .	2.087.216	87¼	2.793	41½	2.090.010	28¾	2.011.396	12¾
		Ст. 5. а) На постройку въ войскахъ обоза новой конструкціи	—	—	300.000	—	300.000	—	200.000	—
		и б) На устройство лазаретнаго обоза новой конструкціи	—	—	150.000	—	150.000	—	180.000	—
		Итого по § 3-му	14.566.167	9¾	1.135.790	70¼	15.701.957	80½	14.857.118	47¾
69	4	*Продовольствіе людей пищей:*								
		Ст. 1. Заготовленіе продовольственныхъ припасовъ: а) Заготовленіе провіанта 19.038.129 руб. 75¼ коп., а за отнесеніемъ изъ нихъ къ оборотнымъ расходамъ 473.132 руб. 93½ коп., остальные	18.526.654	71¾	38.342	10	18.564.996	81¾	19.678.027	16½
		б) Заготовленіе морской и особой провизіи	24.868	29	—	—	24.868	29	23.492	2
		в) Приготовленіе сухарей	2.662	53	4.718	40	7.380	93	6.550	71
		Ст. 2. Перевозка провіанта	236.000	—	—	—	236.000	—	212.000	—
		Ст. 3. Храненіе провіанта: а) Постройки и капитальныя исправленія	—	—	13.784	41	13.784	41	42.741	22
		б) Починки	27.526	65	—	—	27.526	66	28.900	—
		в) Наемъ помѣщеній	17.206	61	—	—	17.206	61	14.827	69
		г) Покупка и починка мѣшковъ, кулей, рогожъ, вѣсовъ, гирь, пожарныхъ инструментовъ и другихъ магазинныхъ принадлежностей, а также разныя по магазинамъ работы, какъ то: перемѣрка, перевѣска, перекладка и пересушка хлѣба	157.059	14	—	—	157.059	14	140.000	—
		д) Застрахованіе припасовъ и строеній отъ огня	7.656	99	—	—	7.656	99	8.642	—
		Ст. 4. Производство войскамъ приварочныхъ и порціонныхъ денегъ 10.448.075 руб. 60 коп., а за отнесеніемъ изъ нихъ къ оборотнымъ расходамъ 24.967 руб. 74¾ коп., остальные	9.661.015	60¼	762.092	25	10.423.107	85¼	10.273.758	98¼

47861

№№ приложенія по порядку.	Параграфы финансовыхъ смѣтъ.		Расходы. Постоянные. Рубли.	Коп.	Временные и экстраординарные. Рубли.	Коп.	Итого. Рубли.	Коп.	Назначеніе по Росписи 1869 года. Рубли.	Коп.
		Ст. 5. Отпускъ кормовыхъ денегъ 1.272.263 руб. 19 коп., а за отнесеніемъ изъ нихъ къ оборотнымъ расходамъ 3.949 руб. 78 коп., остальные	1.268.313	41	—	—	1.268.313	41	1.384.635	53¾
		Ст. 6. Продовольствіе войскъ, сформированныхъ на Кавказѣ изъ туземцевъ .	51.607	83	—	—	51.607	83	50.053	72
		Ст. 7. Довольствіе солью кантонистовъ.	—	—	587	93	587	93	691	62
		Ст. 8. Содержаніе больныхъ въ военныхъ госпиталяхъ и градскихъ больницахъ 4.000.000 руб., а за отнесеніемъ изъ нихъ къ оборотнымъ расходамъ 160.265 руб. 25 коп., остальные	3.839.734	75	—	—	3.839.734	75	3.746.567	91
		Итого по § 4-му	33.820.306	55	819.525	9	34.639.831	64	35.610.898	59¾
70	5	*Продовольствіе лошадей:*								
		Ст. 1. Заготовленіе фуража 10.633.033 руб. 37½ коп., а за отнесеніемъ изъ нихъ къ оборотнымъ расходамъ 42.521 руб. 19 коп., остальные	10.359.193	39½	231.316	79	10.590.512	18½	9.892.855	75½
		Ст. 2. Перевозка фуража	22.500	—	—	—	22.500	—	31.720	—
		Ст. 3. Разные по продовольствію лошадей расходы	84.207	58	—	—	84.207	58	81.860	58
		Ст. 4. Натуральные и денежные раціоны	215.476	60	—	—	215.476	60	207.459	10
		Ст. 5. Ремонтная дача за фуражъ для вьючныхъ лошадей 825.139 руб. 8 коп., а за отнесеніемъ изъ нихъ къ оборотнымъ расходамъ 920 руб. 70½ коп., остальные.	824.218	37½	—	—	824.218	37½	843.406	81½
		Итого по § 5-му	11.505.597	95	231.316	79	11.736.914	74	11.057.302	25
71	6	*Отпускъ войскамъ денежнаго довольствія:*								
		Содержаніе строевымъ и нестроевымъ чинамъ и лицамъ духовнаго званія:								
		Ст. 1. Окладное жалованье и столовыя деньги.								
		а) Строевымъ чинамъ регулярныхъ войскъ 12.110.080 руб. 78 коп., а за отнесеніемъ изъ нихъ къ оборотнымъ расходамъ 10.379 руб., остальные . . .	12.083.523	68	16.178	10	12.099.701	78	12.279.955	22
		б) Штабъ и оберъ-офицерамъ иррегулярныхъ войскъ 633.041 руб. 12 коп., а за отнесеніемъ изъ нихъ къ оборотнымъ расходамъ 463 руб. 74¼ коп., остальные.	632.577	37¾	—	—	632.577	37¾	661.994	84
		в) Гражданскимъ и другимъ класснымъ и некласснымъ чинамъ военнаго вѣдомства	503.251	34	340	80	503.592	14	494.111	98
		г) Медицинскимъ, ветеринарнымъ и фармацевтическимъ чинамъ военнаго вѣдомства	1.521.185	68	—	—	1.521.185	68	1.407.911	80
		д) Аудиторіатскимъ чинамъ военнаго вѣдомства	176.071	—	—	—	176.071	—	213.299	—

47861

№№ приложенія по порядку.	Параграфы финансовыхъ смѣтъ.		Расходы. Постоянные. Рубли.	Коп.	Временные и экстраординарные. Рубли.	Коп.	Итого. Рубли.	Коп.	Назначеніе по Росписи 1869 года. Рубли.	Коп.
		е) Духовенству военнаго вѣдомства . .	268.164	60	600	—	268.764	60	266.213	99
		ж) Генераламъ, штабъ и оберъ-офицерамъ, уволеннымъ въ отпускъ и зачисленнымъ въ запасныя войска, а также по пѣхотѣ, кавалеріи и артиллеріи безъ должностей, но съ производствомъ содержанія	343.570	59	—	—	343.570	59	321.810	60
		з) Добавочные и двойные оклады разнымъ офицерскимъ чинамъ военнымъ и гражданскимъ 1.280.214 руб. 55 коп., а за отнесеніемъ изъ нихъ къ оборотнымъ расходамъ 8.895 руб., остальные	1.120.660	95	150.658	60	1.271.319	55	1.083.483	21
		Ст. 2. Содержаніе неокладное по особымъ Высочайшимъ повелѣніямъ военнымъ офицерамъ, гражданскимъ чинамъ военнаго вѣдомства и офицерамъ изъ Азіатцевъ	—	—	459.009	66	459.009	66	449.698	73
72		Ст. 3. Квартирныя деньги офицерскимъ чинамъ	1.659.616	84	79.607	49	1.739.224	33	1.940.799	82
73		Ст. 4. Порціонныя деньги 680.174 руб. 42 коп., а за отнесеніемъ изъ нихъ къ оборотнымъ расходамъ 1.224 руб., остальные.	674.230	97	4.719	45	678.950	42	739.932	8
74		Ст. 5. Содерженіе нижнихъ чиновъ: а) Штатное жалованье нижнимъ чинамъ регулярныхъ и иррегулярныхъ войскъ 4.374.924 руб., а за отнесеніемъ изъ нихъ къ оборотнымъ расходамъ 4.445 руб. 66⅔ коп., остальные	4.360.042	23½	10.436	10	4.370.478	33½	4.320.663	47
		б) Добавочное жалованье 938.233 руб. 62 коп., а за отнесеніемъ изъ нихъ къ оборотнымъ расходамъ 4.264 руб. 50 коп., остальные	859.684	47	74.284	65	933.969	12	912.444	87
75		в) Квартирныя деньги	6.365	22	—	—	6.365	22	8.909	50
76		Ст. 6. Ремонтъ строевыхъ и подъемныхъ лошадей	680.578	50	—	—	680.578	50	676.267	20
77		Ст. 7. Канцелярскіе расходы 298.902 руб. 91 коп., а за отнесеніемъ изъ нихъ къ оборотнымъ расходамъ 915 руб., остальные .	296.473	91	1.514	—	297.987	91	293.066	35
		Итого по § 6-му	25.185.997	36¼	797.318	85	25.983.346	21¼	26.073.562	66
78	7	Содержаніе полковыхъ лазаретовъ . .	399.409	13	—	—	399.409	13	215.577	42
		Разъѣзды чинамъ военнаго вѣдомства:								
79	8	Ст. 1. Прогоны, эстафеты и депеши . .	1.944.000	—	—	—	1.944.000	—	1.813.000	—
80		Ст. 2. Плата контрмарками за обывательскія подводы	387.000	—	—	—	387.000	—	447.000	—
		Итого по § 8-му	2.331.000	—	—	—	2.331.000	—	2.260.000	—
81	9	Ст. 1. Экстраординарные расходы Начальникамъ отдѣльныхъ частей	340.916	85	—	—	340.916	85	378.916	85
		Ст. 2. Содержаніе высшей полиціи въ Царствѣ Польскомъ	35.000	—	—	—	35.000	—	35.000	—
		Ст. 3. а) На содержаніе Военно-Полицейскаго Управленія	—	—	8.310	—	8.310	—	8.310	—
		б) На содержаніе Слѣдственной Коммиссіи по политическимъ дѣламъ въ томъ же краѣ	—	—	1.100	—	1.100	—	1.100	—
		в) Содержаніе Военно-Судной Коммиссіи	—	—	3.691	50	3.691	50	—	—

47861

№№ приложенія по порядку.	Параграфы финансовыхъ смѣтъ.		Расходы. Постоянные. Рубли.	Коп.	Временные и экстраординарные. Рубли.	Коп.	Итого. Рубли.	Коп.	Назначеніе по Росписи 1869 года. Рубли.	Коп.
		Ст. 4. На содержаніе временной Военно-Слѣдственной Коммиссіи при Намѣстникѣ Царства Польскаго	—	—	16.847	50	16.847	50	16.847	50
		Итого по § 9-му	375.916	83	29.949	—	405.865	83	440.174	35
82	10	*Разные расходы:*								
		Ст. 1. Вычеты изъ столовыхъ денегъ, подлежащіе къ передачѣ въ инвалидный капиталъ	98.263	23	—	—	98.263	23	59.128	—
		Ст. 2. На зимнюю одежду для этапныхъ командъ въ Сибири, въ добавокъ къ суммамъ, назначеннымъ для ссыльныхъ	14.790	54	—	—	14.790	54	14.790	54
		Ст. 3. Содержаніе дома Военнаго Министерства	27.888	50	—	—	27.888	50	28.630	14
		Ст. 4. Содержаніе чиновъ, командированныхъ за границу	33.200	—	3.190	—	36.390	—	33.200	—
		Ст. 5. Наемъ бань для войскъ Варшавскаго военнаго округа.	57.607	67	—	—	57.607	67	57.638	87
		Ст. 6. Довольствіе арестантовъ военно-исправительныхъ ротъ солью, мясною и рыбною порціями и кормовыми деньгами, а также на наемъ бань и освѣщеніе занимаемыхъ ими казармъ	55.062	82	3.402	—	58.464	82	52.920	57
		Ст. 7. Денежное пособіе солдатскимъ дѣтямъ служащихъ нижнихъ чиновъ . .	103.656	50	—	—	103.656	50	119.622	50
		Ст. 8. Воспитаніе дѣтей чиновъ военнаго вѣдомства	—	—	3.472	—	3.472	—	4.655	88
		Ст. 9. Пособія на обмундированіе нижнихъ чиновъ при производствѣ въ офицеры	99.000	—	—	—	99.000	—	89.109	28
		Ст. 10. Содержаніе фелюгъ и кочермъ Турецкой конструкціи съ вольнонаемными шкиперами и матросами на Азовскомъ морѣ.	70.000	—	—	—	70.000	—	70.000	—
		Ст. 11. Расходы по содержанію судовъ и пароходовъ Аральской флотиліи. . . .	176.000	—	—	—	176.000	—	15.982	67
		Ст. 12. Расходъ по водворенію поселеній на Кавказѣ	—	—	25.000	—	25.000	—	64.233	40
		Ст. 13. Содержаніе почтовыхъ сообщеній между степными укрѣпленіями и фортами Туркестанскаго военнаго округа	15.353	65	—	—	15.353	65	24.968	85
		Ст. 14. Довольствіе Киргизовъ-лоучей, находящихся при военныхъ отрядахъ Киргизской степи	1.301	83	—	—	1.301	83	984	63
		Ст. 15. Мелочные расходы	280.013	25	8.400	—	288.413	25	272.489	45
		Ст. 16. Содержаніе юнкерскихъ училищъ	314.002	31	—	—	314.002	31	291.499	89
		Ст. 17. Содержаніе инвалидовъ изъ бывшихъ Польскихъ ветерановъ	12.014	60	—	—	12.014	60	25.636	2
		Сверхъ того, въ 1869 году требовалось: а) для остающихся за штатомъ вслѣдствіе преобразованія Жандармскихъ Управленій въ Сѣверо-Западныхъ губерніяхъ 28.843 руб. 78 коп., б) на временное содержаніе упраздняемыхъ 740 жандармскихъ вахмистровъ и унтеръ-офицеровъ								

47861

№№ приложенія по порядку.	Параграфы финансовыхъ смѣтъ.		Расходы. Постоянные. Рубли.	Коп.	Расходы. Временные и экстраординарные. Рубли.	Коп.	Итого. Рубли.	Коп.	Назначеніе по Росписи 1869 года. Рубли.	Коп.
		до перечисленія ихъ въ подлежащія войска 12.000 руб. и в) на разные по содержанію Жандармскихъ Управленій въ Сѣверо-Западномъ краѣ расходы 3.878 руб. 25 коп., итого	—	—	—	—	—	—	44.722	3
		Итого по § 10-му	1.358.154	90	43.464	—	1.401.618	90	1.270.212	72
83	11	На непредвидимые и дополнительные расходы по Кавказской арміи	400.000	—	—	—	400.000	—	400.000	—
84	12	*Содержаніе Военно-Народнаго Управленія въ Туркестанскомъ Генералъ-Губернаторствѣ:*								
		Ст. 1. Содержаніе Генералъ-Губернатора и его Канцеляріи	52.500	—	—	—	52.500	—		
		Ст. 2. Содержаніе Управленія въ областяхъ: Семирѣченской и Сыръ-Дарьинской	280.934	—	—	—	280.934	—		
		Ст. 3. Командировки чиновниковъ. . .	14.500	—	—	—	14.500	—		
		Ст. 4. Экстраординарные расходы . .	48.800	—	—	—	48.800	—		
		Ст. 5. На передвиженіе войскъ и другіе непредвидѣнные расходы, размѣръ коихъ нельзя опредѣлить заранѣе	180.000	—	—	—	180.000	—		
		Ст. 6. На улучшеніе путей сообщенія въ Генералъ-Губернаторствѣ и прочіе расходы, имѣющіе характеръ земскихъ .	146.844	—	—	—	146.844	—	1.153.818	78
		Ст. 7. На содержаніе училищъ	14.359	58	—	—	14.359	58		
		Ст. 8. На заготовленіе разныхъ книгъ .	4.000	—	—	—	4.000	—		
		Ст. 9. На производство геологическихъ изслѣдованій, развѣдокъ рудныхъ мѣсторожденій и добычу каменнаго угля . . .	25.000	—	—	—	25.000	—		
		Ст. 10. На вознагражденіе выборныхъ волостныхъ съѣздовъ и членовъ хозяйственныхъ управленій за труды по раскладкѣ и сбору съ туземнаго населенія, какъ кочеваго, такъ и осѣдлаго, разныхъ податей	113.958	15	—	—	113.958	15		
		Итого по § 12-му	880.895	73	—	—	880.895	73	1.153.818	78
85		*Оборотные расходы:*								
	3	Заготовленіе для войскъ употребляемыхъ на надобности посторонннихъ вѣдомствъ мундирныхъ вещей, провіанта, фуража и другихъ предметовъ провіантскаго довольствія, а также за содержаніе больныхъ въ госпиталяхъ и больницахъ и канцелярскіе расходы:								
		Ст. 1. Снабженіе мундирными и амуничными вещами	65.964	73½	—	—	65.964	73½	90.690	49
		Ст. 4. Построеніе и шитье вещей . . .	823	60¾	—	—	823	60¾	144	89¼
		Итого по § 3-му	66.788	34¼	—	—	66.788	34¼	99.835	38¼

47861

№№ приложенія по порядку.	Параграфы финансовыхъ смѣтъ.		Расходы. Постоянные. Рубли.	Коп.	Временные и экстраординарные. Рубли.	Коп.	Итого. Рубли.	Коп.	Назначеніе по Росписи 1869 года. Рубли.	Коп.
	4	Ст. 1. На заготовленіе провіанта . . .	473.132	93½	—	—	473.132	93½	412.906	24
		Ст. 4. Производство войскамъ прибавочныхъ и порціонныхъ денегъ	24.967	74¾	—	—	24.967	74¾	29.262	26½
		Ст. 5. Отпускъ кормовыхъ денегъ . . .	3.949	78	—	—	3.949	78	11.073	83¼
		Ст. 8. Содержаніе больныхъ въ военныхъ госпиталяхъ и градскихъ больницахъ	160.265	25	—	—	160.265	25	148.514	9
		Итого по § 4-му	662.315	71¼	—	—	662.315	71¼	601.756	42¾
	5	*Продовольствіе лошадей:*								
		Ст. 1. Заготовленіе фуража	42.521	19	—	—	42.521	19	42.700	7½
		Ст. 5. Ремонтная дача за фуражъ для вьючныхъ лошадей	920	70½	—	—	920	70½	920	70½
		Итого по § 5-му	43.441	89½	—	—	34.441	89½	43.620	78
	6	Ст. 1. Окладное жалованье и столовыя деньги:								
		п. а) Строевымъ чинамъ регулярныхъ войскъ.	10.379	—	—	—	10.379	—	10.620	—
		п. б) Штабъ и оберь-офицерамъ иррегулярныхъ войскъ	463	74½	—	—	463	74¼	463	74
		п. в) Добавочные и двойные оклады разнымъ офицерскимъ чинамъ военнымъ и гражданскимъ	8.895	—	—	—	8.895	—	8.424	—
		Ст. 4. Порціонныя деньги	1.224	—	—	—	1.224	—	1.224	—
		Ст. 5. Содержаніе нижнихъ чиновъ:								
		а) Штатное жалованье нижнимъ чинамъ	4.445	66½	—	—	4.445	66½	5.090	63
		б) Добавочное жалованье	4.264	50	—	—	4.264	50	4.264	50
		Ст. 7. Канцелярскіе расходы	915	—	—	—	915	—	915	—
		Итого по § 6-му	30.586	90¾	—	—	30.586	90¾	31.001	87
		Итого по Главному Интендантскому Управленію . . .	93.800.928	30¾	3.194.726	44½	96.995.654	75½	96.257.942	42½
		Главное Артиллерійское Управленіе.								
86	1	*Содержаніе Главнаго Артиллерійскаго Управленія:*								
		Ст. 1. Содержаніе личнаго состава и служащихъ нижнихъ чиновъ	142.880	80	4.045	87	146.926	67	145.779	64½
		Расходы хозяйственные:								
		Ст. 2. Канцелярскія, чертежныя, типографскія, литографскія и переплетныя потребности, содержаніе курьеровъ, наемъ прислуги и содержаніе курьерскихъ лошадей, служителей и деньщиковъ . .	17.102	40	—	—	17.102	40	17.068	80

47861

№№ приложенія по порядку.	Параграфы финансовыхъ смѣтъ.		Расходы. Постоянные. Рубли.	Коп.	Временные и экстраординарные. Рубли.	Коп.	Итого. Рубли.	Коп.	Назначеніе по Росписи 1869 года. Рубли.	Коп.
		Ст. 3. Ремонтъ зданій, ихъ отопленіе и освѣщеніе	18.370	22¼	—	—	18.370	22¼	18.757	36
		Итого по § 1-му	178.353	42¼	4.045	87	182.399	29¼	181.605	80½
87	2	*Содержаніе военно-окружныхъ Артиллерійскихъ Управленій:*								
		Ст. 1. Содержаніе личнаго состава . .	272.209	41¼	15.356	65	287.566	6¼	270.321	39¼
		Ст. 2. Канцелярскіе и чертежные припасы, содержаніе служителей и деньщиковъ	12.389	15	4	35	12.393	50	11.145	40
		Ст. 3. Наемъ домовъ и помѣщеній, ихъ отопленіе, освѣщеніе и ремонтъ	1.192	—	—	—	1.192	—	1.492	—
		Итого по § 2-му	285.790	53¼	15.361	—	301.151	56¼	282.958	79¼
88	3	*Содержаніе техническихъ учрежденій артиллерійскаго вѣдомства:*								
		Ст. 1. Содержаніе личнаго состава оружейныхъ и пороховыхъ заводовъ, капсюльныхъ заведеній, мѣстныхъ арсеналовъ, Николаевскаго ракетнаго заведенія и пріемщиковъ на горныхъ заводахъ и служащихъ нижнихъ чиновъ.	351.038	15½	8.974	52	360.012	67½	365.441	85½
		Ст. 2. Хозяйственные расходы	462.172	6¾	10.545	98¼	472.718	5	514.172	32
		Ст. 3. Расходы разнаго рода	11.836	91	—	—	11.836	91	12.050	90½
		Итого по § 3-му	825.047	13¼	19.520	50¼	844.567	63½	891.665	8
89	4	*Содержаніе крѣпостной артиллеріи:*								
		Ст. 1. Починка прежнихъ лафетовъ и другихъ вещей, при крѣпостной артиллеріи состоящихъ	28.395	72	293.360	22¾	321.755	94¾	23.916	53½
		Ст. 2. Окраска и смазка орудій въ крѣпостяхъ	17.183	65	—	—	17.183	65	10.304	79¾
		Ст. 3. Окраска, осаливаніе, обливка свинцомъ и осмолка снарядовъ	20.700	96	—	—	20.700	96	—	—
		Ст. 4. Тулупы и кеньги для артиллерійскихъ служителей при крѣпостяхъ . . .	3.056	13	—	—	3.056	13	2.803	66
		Ст. 5. Ремонтъ и фуражъ артиллерійскихъ лошадей и воловъ въ крѣпостяхъ .	36.573	83½	—	—	36.573	83½	33.336	51
		Ст. 6. Устройство щитовъ и заготовленіе другихъ матеріаловъ для практическихъ занятій чиновъ крѣпостной артиллеріи	—	—	11.618	55¼	11.618	55¼	2.862	64¼
		Ст. 7. Исправленіе пожарныхъ инструментовъ	6.371	14¼	10.346	14¼	16.717	28½	6.098	74¼
		Ст. 8. Заготовленіе мѣрительныхъ инструментовъ для артиллерійскихъ пріемщиковъ на горныхъ заводахъ.	500	—	—	—	500	—	500	—

47861

№№ приложенія по порядку.	Параграфы финансовыхъ смѣтъ.		Расходы. Постоянные. Рубли.	Коп.	Временные и экстраординарные. Рубли.	Коп.	Итого. Рубли.	Коп.	Назначеніе по Росписи 1869 года. Рубли.	Коп.
		Ст. 9. Расходы по артиллерійскому арсеналу Восточнаго Сибирскаго военнаго округа въ г. Читѣ	926	86	—	—	926	86	952	55
		Ст. 10. Заработныя деньги мастеровымъ артиллерійскихъ арсеналовъ въ округахъ	10.868	25	—	—	10.868	25	16.600	38½
		Итого по § 4-му	124.576	54¾	315.324	92¼	439.901	47	97.375	82¼
90	5	*Разные расходы по С.-Петербургской и Красносельской лабораторіямъ:*								
		Ст. 1. С.-Петербургской	10.731	59½	—	—	10.731	59¼	9.860	82½
		Ст. 2. Красносельской	212	75	—	—	212	75	252	75
		Итого по § 5-му	10.944	34½	—	—	10.944	34½	10.113	57½
91	6	*Содержаніе учебныхъ и техническихъ заведеній:*								
		Ст. 1. Михайловскаго Артиллерійскаго Училища съ Академіею:								
		а) Содержаніе лицъ управленія и училищъ	93.861	88	4.482	73	98.344	61	95.864	75
		б) Содержаніе юнкеровъ	26.304	11¼	—	—	26.304	11¼	26.304	11¼
		в) Содержаніе деньщиковъ и другихъ нижнихъ чиновъ	20.261	5	—	—	20.261	5	20.415	26
		г) Хозяйственные расходы	34.248	7	—	—	34.248	7	34.399	94
		д) Расходы разнаго рода	47.407	81	565	91	47.973	72	48.044	82
		Ст. 2. Спеціальныхъ школъ артиллерійскаго вѣдомства	80.309	77¼	—	—	80.309	77¼	38.764	49
		Ст. 3. Кавказской учебной роты	275	—	—	—	275	—	175	—
		Сверхъ того, въ 1869 году требовалось на содержаніе въ С.-Петербургскомъ Технологическомъ Институтѣ одного ученика изъ оружейныхъ заводовъ	—	—	—	—	—	—	310	—
		Итого по § 6-му	302.667	69½	5.048	64	307.716	33½	264.278	37¼
92	7	*Ремонтное содержаніе строеній:*								
		Ст. 1. Ремонтъ строеній артиллерійскаго вѣдомства	56.529	43½	—	—	56.529	43½	53.685	73¼
		Ст. 2. Отопленіе и освѣщеніе зданій	65.335	74¾	—	—	65.335	74¾	59.235	½
		Итого по § 7-му	121.865	18¼	—	—	121.865	18¼	112.920	73¾
93	8	Постройки и капитальныя исправленія	—	—	332.409	9	332.409	9	332.409	9
94	9	Приготовленіе оружія:								
		Ст. 1. По годовымъ нарядамъ	2.133.860	—	—	—	2.133.860	—	4.974.718	34

*

47861

№№ приложенія по порядку.	Параграфы финансовыхъ смѣтъ.		Расходы. Постоянные. Рубли.	Коп.	Временные и экстраординарные. Рубли.	Коп.	Итого. Рубли.	Коп.	Назначеніе по Росписи 1869 года. Рубли.	Коп.
		Ст. 2. Исправленія оружія и содержаніе его въ запасахъ:								
		а) Исправленія оружія	31.857	74	—	—	31.857	74	30.000	—
		и б) Чистка и смазка оружія, хранящагося въ запасахъ	36.741	37	—	—	36.741	37	30.011	14¾
		Итого по § 9-му	2.202.459	11	—	—	2.202.459	11	5.034.729	48¾
95	10	Приготовленіе артиллеріи:								
		Ст. 1. Расходы на дѣйствіе арсеналовъ.	300.074	64¼	199.732	32	499.806	96¼	635.526	64¼
		Ст. 2. Заготовленіе лѣсовъ	63.302	36	—	—	63.302	36	46.499	38
		Ст. 3. Расходы на дѣйствіе химическихъ лабораторій въ С.-Петербургскомъ и Брянскомъ арсеналахъ	1.522	9	—	—	1.522	9	1.522	9
		Ст. 4. Заработчія деньги нижнимъ чинамъ, наряжаемымъ отъ войскъ на работы въ мѣстные арсеналы	700	—	—	—	700	—	2.627	45½
		Ст. 5. На расходы по содержанію личнаго состава Петербургской орудійной мастерской и по заготовленію матеріаловъ и инструментовъ для дѣйствія той мастерской	—	—	217.503	42½	217.503	42½	217.503	42¼
		Сверхъ того, въ 1869 году требовалось для отпуска батареямъ, снабженнымъ орудіями, заряжающимися съ казенной части, на заведеніе разныхъ вещей и передѣлку гнѣздныхъ рамъ въ передкахъ и зарядныхъ ящикахъ	—	—	—	—	—	—	8.900	—
		Итого по § 10-му.	365.599	9¼	417.235	74½	782.834	83¾	912.579	9¼
96	11	На расходы по усовершенствованію артиллеріи	—	—	2.787.312	50	2.787.312	50	2.558.485	—
97	13	Приготовленіе пороха:								
		Ст. 1. Покупка и облитровка селитры .	404.279	37½	—	—	404.279	37½	619.287	17
		Ст. 2. Заготовленіе разныхъ другихъ матеріаловъ и заработчія деньги нижнимъ чинамъ	201.435	38	—	—	201.435	38	192.038	23
		Итого по § 13-му	605.714	75½	—	—	605.714	75½	811.325	40
98	14	Приготовленіе огнестрѣльныхъ припасовъ и зарядовъ:								
		Ст. 1. Покупка свинца	234.450	45	165.563	20	400.013	65	533.000	—
		Ст. 2. Покупка и приготовленіе матеріаловъ и припасовъ для практическихъ занятій батарей.	7.119	25	—	—	7.119	25	14.099	77¼
		Ст. 3. Приготовленіе артиллерійскихъ потребностей на случай маневровъ . . .	905	72	—	—	905	72	784	63
		Ст. 4. Приготовленіе капсюлей	6.284	9½	—	—	6.284	9½	46.197	15¾
		Ст. 5. Заготовленіе шелковой ткани . .	51.301	95	152.198	5	203.500	—	250.000	—
		Ст. 6. Приготовленіе вытяжныхъ скорострѣльныхъ трубокъ полковника Сущевскаго и Патцевича	13.479	32¼	—	—	13.479	32¼	13.479	32¼

47861

№№ приложенія по порядку.	Параграфы финансовыхъ смѣтъ.		Расходы. Постоянные. Рубли.	Коп.	Временные и экстраординарные. Рубли.	Коп.	Итого. Рубли.	Коп.	Назначеніе по Росписи 1869 года. Рубли.	Коп.
		Сверхъ того, въ 1869 году требовалось на отливку разнаго калибра снарядовъ 67.994 руб. и на приготовленіе чашечекъ къ пулямъ Минье 21.555 руб. 60 коп., итого	—	—	—	—	—	—	89.550	—
		Итого по § 14-му	313.540	78¾	317.761	25	631.302	3¾	947.110	88¼
99	15	Ремонтъ артиллерійской части въ войскахъ:								
		Ст. 1. Ремонтъ оружій 231.996 руб. 48⅑ коп., а за отнесеніемъ изъ нихъ къ оборотнымъ расходамъ 3.298 руб. 75¼ коп., остальные	228.466	71	231	2¼	228.697	73¼	207.218	1
		Ст. 2. Ремонтъ полевой артиллеріи. . .	134.857	48	—	—	134.857	48	128.771	61½
		Ст. 3. Ремонтъ осадной артиллеріи . .	333	79	—	—	333	79	500	—
		Ст. 4. Ремонтъ артиллерійскихъ лошадей	144.636	81½	19.418	—	164.054	81½	153.741	48¼
		Ст. 5. Ремонтъ обоза подвижныхъ парковъ и на практическія для нихъ занятія	13.545	35	—	—	13.545	35	13.182	79¾
		Ст. 6. Ремонтъ мишеней въ батареяхъ.	36.732	95	—	—	36.732	95	17.273	—
		Ст. 7. Заготовленіе для батарей коломазп.	1.480	52	—	—	1.480	52	1.670	15
		Ст. 8. На ремонтъ фейерверкерскимъ окружнымъ артиллерійскимъ школамъ и на практическія для нихъ занятія	5.958	18	—	—	5.958	18	6.884	48½
		Ст. 9. Расходы по учебнымъ полигонамъ	5.700	—	—	—	5.700	—	6.169	—
		Ст. 10. Награды нижнимъ чинамъ за успѣшную стрѣльбу изъ орудій	3.680	50	—	—	3.680	50	3.663	50
		Ст. 11. Преміи стрѣлкамъ	18.485	50	—	—	18.485	50	19.747	83¼
		Ст. 12. Призы для лучшихъ стрѣлковъ изъ офицеровъ	24.302	—	—	—	24.302	—	24.302	—
		Ст. 13. Содержаніе въ войскахъ вольныхъ оружейныхъ мастеровъ 89.715, а за отнесеніемъ изъ нихъ къ оборотнымъ расходамъ 265 руб., остальные	89.450	—	—	—	89.450	—	88.075	—
		Ст. 14. Вознагражденіе обывателей за земли, занятыя для надобности войскъ .	4.620	26⅓	—	—	4.620	26⅓	142	85
		Итого по § 15-му	712.250	6	19.649	2¼	731.899	8¼	671.341	72¼
100	16	Расходы на производство опытовъ по артиллерійской части:								
		Ст. 1. Назначенные въ распоряженіе Его Императорскаго Высочества Генералъ-Фельдцейхмейстера.	30.000	—	20.000	—	50.000	—	50.000	—
		Ст. 2. По Артиллерійскому Комитету .	13.200	—	—	—	13.200	—	13.200	—
		Итого по § 16-му	43.200	—	20.000	—	63.200	—	63.200	—
101	17	Перевозки:								
		Ст. 1. Перевозка разныхъ предметовъ артиллерійскаго довольствія	849.910	46	—	—	849.910	46	750.361	37⅓
		Ст. 2. Прогоны, порціоны, эстафеты и телеграфическія депеши	86.733	70	—	—	86.733	70	85.308	26¾
		Итого по § 17-му	936.644	16	—	—	936.644	16	835.669	64¼

47861

№№ приложенія по порядку.	Параграфы финансовыхъ смѣтъ.		Расходы. Постоянные. Рубли.	Коп.	Временные и экстраординарные. Рубли.	Коп.	Итого. Рубли.	Коп.	Назначеніе по Росписи 1869 года. Рубли.	Коп.
102	18	*Расходы разнаго рода:*								
		Ст. 1. Содержаніе Сергіевскаго всей артилеріи Собора	2.934	28½	1.157	15	4.091	43½	4.091	43½
		Ст. 2. Пособіе на изданіе Артиллерійскаго Журнала и Оружейнаго Сборника. .	7.750	—	—	—	7.750	—	7.750	—
		Ст. 3. Назначенные въ непосредственное распоряженіе Его Императорскаго Высочества Генералъ-Фельдцейхмейстера	4.285	68½	—	—	4.285	68½	4.285	68½
103	Лит. А.	Ст. 4. На награды и пособія офицерамъ и нижнимъ чинамъ артиллеріи и ихъ вдовамъ, а также состоящимъ въ полкахъ и баталіонахъ по найму вольнымъ оружейнымъ мастерамъ	24.500	—	—	—	24.500	—	24.500	—
	Лит. Б.	Ст. 5. Содержаніе четырехъ офицеровъ артиллерійскаго вѣдомства, командируемыхъ за границу для техническаго и ученаго образованія.	11.143	42	—	—	11.143	42	11.143	42
		Ст. 6. На укомплектованіе артиллерійскихъ парковъ по новому положенію . .	—	—	111.330	87	111.330	87	149.729	36
		Итого по § 18-му	50.613	39	112.488	2	163.101	41	201.499	90
104	19	Расходы по управленію имѣніями, принадлежащими Сестрорѣцкому оружейному заводу:								
		а) Содержаніе личнаго состава	949	14½	—	—	949	14½	949	14½
		б) Хозяйственные расходы	825	—	—	—	825	—	825	—
		в) Содержаніе церкви.	495	51	—	—	495	51	492	18¾
		Итого по § 19-му.	2.269	65½	—	—	2.269	65½	2.266	33¼
105	20	Приготовленіе пороха для вольной продажи	336.228	33½	—	—	336.228	33½	175.410	58¼
106	21	Перевооруженіе арміи	—	—	5.500.000	—	5.500.000	—	—	—
		Оборотные расходы:								
107	12	Приготовленіе металловъ и издѣлій . .	3.126.382	95¾	—	—	3.126.382	95¾	2.791.119	45
108	15	Ст. 1. Ремонтъ оружія въ конвойныхъ командахъ по тракту между Нижнимъ-Новгородомъ и Ачинскомъ и на расходы для земской стражи въ Царствѣ Польскомъ на учебные припасы	3.298	75¼	—	—	3.298	75¼	621	60
		Ст. 13. Содержаніе вольныхъ оружейныхъ мастеровъ	265	—	—	—	265	—	265	—
		Итого по § 15-му	3.563	75¼	—	—	3.563	75¼	886	60
		Итого по Главному Артилерійскому Управленію. . .	10.547.710	94¼	9.866.156	56¼	20.413.867	50½	17.178.951	36¾

47861

№№ приложенія по порядку.	Параграфы финансовыхъ смѣтъ.		Расходы. Постоянные. Рубли.	Коп.	Временные и экстраординарные. Рубли.	Коп.	Итого. Рубли.	Коп.	Назначеніе по Росписи 1869 года. Рубли.	Коп.
		Главное Инженерное Управленіе.								
109	1	*Содержаніе Главнаго Инженернаго Управленія:*								
		Ст. 1. Содержаніе личнаго состава управленія	142.331	60	3.701	36	146.032	96	145.120	42
		Ст. 2. Канцелярскія, чертежныя, типографскія и переплетныя потребности, математическіе инструменты, книги и модели, содержаніе курьеровъ, служителей, деньщиковъ и курьерскихъ лошадей	9.400	70	—	—	9.400	70	9.326	75
		Итого по § 1-му	151.732	30	3.701	36	155.433	66	154.447	17
110	2	*Содержаніе подвѣдомственныхъ Главному Инженерному Управленію мѣстъ и лицъ:*								
		Ст. 1. Содержаніе личнаго состава . .	625.910	2	15.104	95	641.014	97	605.347	33
		Ст. 2. Канцелярскіе и чертежные припасы, содержаніе сторожей, служителей и деньщиковъ	125.965	88½	138	—	126.103	88½	124.992	98¼
		Итого по § 2-му	751.875	90½	15.242	95	767.118	85½	730.340	31¼
111	3	*Содержаніе учебныхъ и техническихъ заведеній:*								
		Ст. 1. Николаевской Инженерной Академіи и училища								
		а) Содержаніе служащихъ лицъ управленія и учащихъ	107.949	34	132	—	108.081	34	108.251	50
		б) Содержаніе юнкеровъ	20.591	10¼	—	—	20.591	10¼	20.591	10¼
		в) Содержаніе деньщиковъ и другихъ нижнихъ чиновъ	13.091	40¼	3	45	13.094	85¼	13.080	88
		г) Хозяйственные расходы	12.720	—	—	—	12.720	—	12.720	—
		и д) Расходы разнаго рода	33.009	53	—	—	33.009	53	34.409	53
		Ст. 2. Школъ инженерныхъ войскъ . .	29.248	75	—	—	29.248	75	29.248	75
		Ст. 3. Техническаго гальваническаго заведенія	9.157	16	2.000	—	11.157	16	11.157	16
		Итого по § 3-му	225.767	28½	2.135	45	227.902	73½	229.458	92½
	4	*Разные расходы:*								
112	Лит. А.	Ст. 1. Прогоны, эстафеты и пересылка денежныхъ суммъ	13.965	28	—	—	13.965	28	21.186	87
		Ст. 2. Содержаніе священно и церковно-служителей при Инженерномъ замкѣ .	720	—	—	—	720	—	513	—
		Ст. 3. Содержаніе вольнонаемныхъ и казенныхъ мастеровъ и садовниковъ. . .	27.904	82½	—	—	27.904	82½	24.361	82½

47861

№№ приложенія по порядку.	Параграфы финансовыхъ смѣтъ.		Расходы. Постоянные. Рубли.	Коп.	Временные и экстраординарные. Рубли.	Коп.	Итого. Рубли.	Коп.	Назначеніе по Росписи 1869 года. Рубли.	Коп.
113	Лит. Б.	Ст. 4. Содержаніе лицъ, командируемыхъ за границу	10.000	—	—	—	10.000	—	10.000	—
		Ст. 5. Награды и пособія инженернымъ чинамъ	182.420	—	—	—	182.420	—	188.925	—
		Ст. 6. Порціоны оберъ-офицерамъ, неполучающимъ столовыхъ денегъ, класснымъ чиновникамъ и кондукторамъ, а также заработныя деньги нижнимъ чинамъ за время нахожденія при строительныхъ работахъ	35.791	8	—	—	35.791	8	31.265	52
		Ст. 7. Содержаніе и ремонтъ телеграфовъ	26.323	60	—	—	26.323	60	26.323	60
		Ст. 8. Пособіе на изданіе Инженернаго журнала и содержаніе при инженерныхъ частяхъ войскъ офицерскихъ библіотекъ	14.500	—	—	—	14.500	—	14.500	—
		Ст. 9. Въ распоряженіе Генералъ-Инспектора по инженерной части на экстраординарные расходы	3.142	85	—	—	3.142	85	3.142	85
		Ст. 10. Воспитаніе дѣтей	500	—	—	—	500	—	500	—
		Ст. 11. Мелочные и непредвидимые расходы	13.262	3	—	—	13.262	3	13.279	22
		Ст. 12. Производство опытовъ надъ металлическою бронею и надъ другими сооруженіями	—	—	50.000	—	50.000	—	50.000	—
		Ст. 13. На содержаніе пароходовъ и лодокъ	—	—	38 965	83	38.965	83	38.965	83
		Ст. 14. Расходы по съемкѣ крѣпостей	—	—	3.000	—	3.000	—	3.000	—
		Ст. 15. На продолженіе заготовленія для гвардейскихъ казармъ желѣзныхъ кроватей и ремонтъ ихъ	3.316	68	22.352	—	25.668	68	13.342	84
		Ст. 16. На преміи за конкурсныя сочиненія	1.750	—	—	—	1.750	—	1.750	—
		Ст. 17. Снабженіе Новогеоргіевской крѣпости и другихъ зданій военнаго вѣдомства водою, посредствомъ водопроводовъ	10.420	8	—	—	10.420	8	7.691	2
		Ст. 18. Уплата податей и чиншевъ за строенія и земли и застрахованіе строеній отъ огня	29.358	42	—	—	29.358	42	29.168	42
		Сверхъ того, въ 1869 году требовалось на заготовленіе пожарныхъ инструментовъ для воинскихъ ученій Петербургскаго военнаго округа	—	—	—	—	—	—	15.076	—
		Итого по § 4-му	373.374	84½	114.317	83	487.692	67½	492.991	99½
114	5	*Ремонтъ инженернаго имущества:*								
		Ст. 1. Ремонтъ инструментовъ, обоза съ запаснымъ къ нему вещами, лошадей и конской сбруи въ инженерныхъ частяхъ войскъ	47.592	42	92.533	57	140.125	99	132.916	34¼
		Ст. 2. Ремонтъ отдѣленія понтоннаго парка войскъ гвардіи и понтонной роты	1.500	—	—	—	1.500	—	1.500	—
		Ст. 3. Двумъ осаднымъ и двумъ полевымъ паркамъ	3.465	56¼	—	—	3.465	56¼	3.465	56¼
		Ст. 4. На исправленіе понтоновъ роты Николаевскаго инженернаго училища	400	—	—	—	400	—	400	—
		Ст. 5. На ремонтъ инженернаго имущества Динабурскаго инженернаго арсенала и на наемъ вольныхъ мастеровыхъ и рабочихъ	25.521	10	—	—	25.521	10	12.169	94

47861

№№ приложенія по порядку.	Параграфы финансовыхъ смѣтъ.		Расходы. Постоянные. Рубли.	Коп.	Временные и экстраординарные. Рубли.	Коп.	Итого. Рубли.	Коп.	Назначеніе по Росписи 1869 года. Рубли.	Коп.
		Ст. 6. На пріобрѣтеніе и ремонтъ рабочаго инструмента и вообще всѣхъ принадлежностей работъ для 2-й рабочей бригады	12.000	—	—	—	12.000	—	12.000	—
		Итого по § 5-му	90.479	8¼	92.533	57	183.012	65¼	162.451	84½
115	6	Наемъ помѣщеній	54.216	33	—	—	54.216	33	48.689	81
116	7	*Содержаніе зданій и хозяйственныя надобности:*								
		а) По укрѣпленіямъ:								
		Ст. 1. Отопленіе	293.031	47¼	—	—	293.031	47¼	324.527	49½
		Ст. 2. Освѣщеніе	58.334	20	—	—	58.334	20	59.230	79¾
		Ст. 3. Содержаніе въ чистотѣ	50.437	44	—	—	50.437	44	38.309	11
		Ст. 4. Хозяйственныя надобности . . .	1.693	68	—	—	1.693	68	1.836	52
		б) По воинскимъ зданіямъ:								
		Ст. 5. Отопленіе	1.045.884	92½	—	—	1.045.884	92½	1.076.073	93¾
		Ст. 6. Освѣщеніе	180.601	30¼	—	—	180.601	30¼	187.422	65
		Ст. 7. Содержаніе въ чистотѣ	160.152	35½	—	—	160.152	35½	121.904	47¼
		Ст. 8. Хозяйственныя надобности . . .	12.311	45½	—	—	12.311	45½	13.430	81
		Итого по § 7-му	1.802.446	83	—	—	1.802.446	83	1.822.735	79¼
117	8	*Помѣщеніе временно-пребывающихъ въ разныхъ мѣстностяхъ Имперіи или проходящихъ чрезъ оныя войска:*								
		Ст. 1. Наемъ зданій для войскъ	582.242	70¼	—	—	582.242	70¼	649.777	26½
		Ст. 2. Ремонтъ зданій	40.682	94¼	—	—	40.682	94¼	52.253	96½
		Ст. 3. Отопленіе и освѣщеніе зданій и другіе расходы по устройству и содержанію помѣщеній.	2.000.549	7¼	—	—	2.000.549	7¼	2.265.824	20
		Ст. 4. Лагерныя потребности	205.227	69	—	—	205.227	69	244.489	26¾
		Ст. 5. Вознагражденіе обывателей за земли, отводимыя для войскъ.	155.646	38	—	—	155.646	38	188.526	76¼
		Ст. 6. Новыя постройки и капитальныя исправленія на счетъ земскихъ сборовъ .	—	—	10.267	73	10.267	73	86.724	45½
		Итого по § 8-му	2.984.348	78¾	10.267	73	2.994.616	51¾	3.487.595	91½
118	9	На содержаніе кордонныхъ укрѣпленій въ раіонѣ Оренбургскаго, Туркестанскаго и Западнаго Сибирскаго военныхъ округовъ	51.402	32½	—	—	54.402	32½	51.386	32½

47861

№№ приложенія по порядку.	Параграфы финансовыхъ смѣтъ.		Расходы. Постоянные. Рубли.	Коп.	Временные и экстраординарные. Рубли.	Коп.	Итого. Рубли.	Коп.	Назначеніе по Росписи 1869 года. Рубли.	Коп.
119	10	*Постройки:*								
		а) По укрѣпленіямъ.								
		Ст. 1. Содержаніе строеній въ исправности (т. е. строительный ремонтъ). . .	444.424	99	—	—	444.424	99	381.843	11½
		Ст. 2. Постоянное возобновленіе и улучшеніе строеній	407.903	1½	—	—	407.903	1½	440.272	32
		Ст. 3. Новыя постройки и капитальныя перестройки	—	—	3.406.825	26¾	3.406.825	26¾	3.124.662	—
		б) По воинскимъ зданіямъ:								
		Ст. 4. Содержаніе строеній въ исправности (т. е. строительный ремонтъ). . .	749.462	12	—	—	749.462	12	742.508	3¾
		Ст. 5. Постоянное возобновленіе и улучшеніе строеній.	953.304	56	—	—	953.304	56	946.006	91
		Ст. 9. Новыя постройки и капитальныя перестройки	—	—	1.674.575	25¼	1.674.575	25¼	1.481.990	98
		Итого по § 10-му	2.555.094	68½	5.081.400	52	7.636.495	20½	7.117.283	36¼
		Итого по Главному Инженерному Управленію	9.043.738	37½	5.319.599	41	14.363.337	78½	14.297.381	45
		Главное Управленіе Военно-Учебныхъ Заведеній.								
120	1	*Содержаніе Главнаго Управленія Военно-Учебныхъ Заведеній:*								
		Ст. 1. Содержаніе Управленія: а) Личнаго состава (75 лицъ)	79.597	20	1.849	39	81.446	59	81.344	99
		Расходы хозяйственные:								
		б) Канцелярскіе расходы, наемъ прислуги и содержаніе курьеровъ и курьерскихъ лошадей	10.703	20	—	—	10.703	20	10.720	—
		в) Отопленіе, освѣщеніе и ремонтъ зданія, Управленіемъ занимаемаго	10.000	—	1.200	—	11.200	—	11.200	—
		Итого по § 1-му	100.300	40	3.049	39	103.349	79	103.264	99

47861

№№ приложенія по порядку.	Параграфы финансовыхъ смѣтъ.		Расходы. Постоянные. Рубли.	Коп.	Временные и экстраординарные. Рубли.	Коп.	Итого. Рубли.	Коп.	Назначеніе по Росписи 1869 года. Рубли.	Коп.
		Часть учебная.								
121	2	*Содержаніе военныхъ училищъ, Гимназій и Корпусовъ:*								
		Ст. 1. Содержаніе управленій и учащихъ:								
		Содержаніе личнаго состава	1.177.184	7	6.116	27	1.183.300	34	1.186.637	34
		Ст. 2. Содержаніе воспитанниковъ и хозяйственные расходы:								
		а) Содержаніе воспитанниковъ	631.967	31	—	—	631.967	31	632.230	51
		б) Хозяйственные расходы	765.981	72	—	—	765.981	72	764.121	19
		и в) Канцелярскіе расходы	10.200	—	—	—	10.200	—	10.200	—
		Ст. 3. Учебныя пособія.	67.750	—	—	—	67.750	—	67.940	—
		Ст. 4. Содержаніе нижнихъ чиновъ и ихъ дѣтей:								
		а) Денежное довольствіе	22.382	10	—	—	22.382	10	21.968	66
		б) Обмундированіе и продовольствіе . .	31.829	27	—	—	31.829	27	32.251	73
		Итого по § 2-му	2.707.294	47	6.116	27	2.713.410	74	2.715.349	43
122	3	*Содержаніе Военныхъ Прогимназій:*								
		Ст. 1. Содержаніе управленій и учащихъ:								
		Содержаніе личнаго состава	205.212	74	2.410	—	207.622	74	204.140	53
		Ст. 2. Содержаніе воспитанниковъ и хозяйственные расходы:								
		а) Содержаніе воспитанниковъ	221.799	67	—	—	221.799	67	235.352	72
		б) Хозяйственные расходы	165.698	44¾	—	—	165.698	44¾	189.892	76
		и в) Канцелярскіе расходы	2.384	—	—	—	2.384	—	2.334	—
		Ст. 3. Учебныя пособія	12.600	—	—	—	12.600	—	11.175	—
		Ст. 4. Содержаніе нижнихъ чиновъ и ихъ дѣтей:								
		а) Денежное довольствіе	4.443	62	—	—	4.443	62	4.731	79
		б) Обмундированіе и продовольствіе . .	4.077	27	—	—	4.077	27	5.253	88
		Итого по § 3-му	616.215	74¾	2.410	—	618.625	74¾	652.880	68
123	4	*Расходы строительные:*								
		Ст. 1. Постепенное возобновленіе и улучшеніе строеній.	71.778	38	—	—	71.778	38	193.491	25
		Ст. 2. Новыя постройки и капитальныя перестройки	—	—	213.361	48	213.361	48		
		Итого по § 4-му	71.778	38	213.361	48	285.139	86	193.491	25
124	5	На чрезвычайные расходы	9.000	—	—	—	9.000	—	9.000	—

47861

№№ приложенія по порядку.	Параграфы финансовыхъ смѣтъ.		Расходы. Постоянные. Рубли.	Коп.	Расходы. Временные и экстраординарные. Рубли.	Коп.	Итого. Рубли.	Коп.	Назначеніе по Росписи 1869 года. Рубли.	Коп.
125	6	*Расходы разнаго рода:*								
		Ст. 1. Расходы педагогическіе:								
		а) Вознагражденіе лицъ, принимающихъ участіе въ занятіяхъ Педагогическаго Комитета.	3.000	—	—	—	3.000	—	3.000	—
		б) Содержаніе педагогическихъ курсовъ.	20.000	—	—	—	20.000	—	14.000	—
		в) Изданіе Педагогическаго Сборника, покупка и изданіе книгъ и учебныхъ пособій	12.000	—	—	—	12.000	—	12.000	—
		г) Командированіе за границу лицъ для изученія педагогическаго дѣла	3.000	—	—	—	3.000	—	3.000	—
		д) Покупка книгъ, учебныхъ пособій, руководствъ и другихъ иностранныхъ сочиненій для педагогической библіотеки.	2.000	—	—	—	2.000	—	2.000	—
		Ст. 2. Разные расходы:								
		а) Прогоны, порціоны и пособія на подъемъ чинамъ	33.000	—	—	—	33.000	—	33.485	60
		б) Пособія родителямъ и родственникамъ на семейное воспитаніе сиротъ . .	62.193	25¼	—	—	62.193	25¼	62.193	25¼
		в) Пособіе воспитанникамъ при выпускѣ изъ заведеній	121.809	79	—	—	121.809	79	124.553	26
		г) Загородное леченіе воспитанниковъ .	3.185	29	—	—	3.185	29	3.409	77
		д) Перемѣщеніе воспитанниковъ изъ общихъ заведеній въ спеціальныя и расходы по приготовленію лицъ для занятія должностей воспитателей	15.000	—	—	—	15.000	—	17.438	—
		Итого по § 6-му	275.188	33¼	—	—	275.188	33¼	275.079	88¼
		Итого по Главному Управленію Военно-Учебныхъ Заведеній.	3.779.777	33	224.937	14	4.004.714	47	3.949.066	23¼
		Главный Штабъ.								
126	1	Содержаніе Главнаго Штаба: Ст. 1. Содержаніе личнаго состава. . .	278.631	25	26.440	76	305.072	1	299.830	19¼
		Расходы хозяйственные:								
		Ст. 2. Канцелярскіе расходы и содержаніе вольнонаемной прислуги.	29.200	—	—	—	29.200	—	29.200	—
		Итого по § 1-му	307.831	25	26.440	76	334.272	1	329.030	19¼

47861

№№ приложенія по порядку.	Параграфы финансовыхъ смѣтъ.		Расходы. Постоянные. Рубли.	Коп.	Временные и экстраординарные. Рубли.	Коп.	Итого. Рубли.	Коп.	Назначеніе по Росписи 1869 года. Рубли.	Коп.
127	2	*Содержаніе Командующихъ войсками въ военныхъ округахъ, съ состоящими при нихъ лицами, Помощниковъ Командующихъ, Военно-Окружныхъ Совѣтовъ и Окружныхъ Штабовъ:*								
		Ст. 1. Содержаніе личнаго состава. . .	875.284	3½	129.195	39¾	1.004.479	43¼	958.370	1
		Расходы хозяйственные:								
		Ст. 2. Канцелярскія, типографскія и литографскія потребности, содержаніе служителей и деньщиковъ.	59.944	31½	—	—	59.944	31½	100.553	20½
		Ст. 3. На наемъ помѣщеній для Штаба и Военно-Окружнаго Совѣта Туркестанскаго военнаго округа	1.300	—	—	—	1.300	—	1.300	—
		Итого по § 2-му	936.528	35	129.195	39¾	1.065.723	74¾	1.060.223	21½
128	3	*Содержаніе учебныхъ заведеній:*								
		Ст. 1. Содержаніе Николаевской Академіи Генеральнаго Штаба:								
		а) Содержаніе лицъ Управленія и учащихъ	64.422	16	2.772	18	67.194	34	69.001	78
		б) Содержаніе деньщиковъ и другихъ нижнихъ чиновъ	7.048	9½	—	—	7.048	9½	6.897	69½
		в) Хозяйственные расходы:								
		1) Канцелярскія потребности и учебныя пособія	7.100	—	—	—	7.100	—	7.100	—
		2) Содержаніе и ремонтъ зданія Академіи	8.568	50	—	—	8.568	50	8.150	—
		г) Расходы разнаго рода:								
		1) Содержаніе доктора и лекарскаго помощника.	2.375	29	—	—	2.375	29	2.502	4
		2) Фуражное довольствіе лошадей . . .	3.240	46½	—	—	3.240	46½	3.358	18½
		3) Пособія, награды и путевыя издержки	8.614	91½	1.226	—	9.840	91½	11.144	86
		Ст. 2. Содержаніе Военно-Топографическаго Училища:								
		а) Содержаніе лицъ Управленія и учащихъ	11.920	—	—	—	11.920	—	11.920	—
		б) Содержаніе Топографовъ.	7.200	—	600	—	7.800	—	7.800	—
		в) Учебныя пособія, хозяйственные и разнаго рода расходы	5.970	45	—	—	5.970	45	5.930	45
		Итого по § 3-му	126.459	87½	4.598	18	131.058	5½	133.805	1
129	4	*Награды и пособія чинамъ военнаго вѣдомства:*								
		Ст. 1. Всемилостивѣйше жалуемыя нижнимъ чинамъ награжденія за смотры и парады	150.000	—	—	—	150.000	—	150.000	—

47861

№№ приложенія по порядку.	Параграфы финансовыхъ смѣтъ.		Расходы. Постоянные. Рубли.	Коп.	Временные и экстраординарные. Рубли.	Коп.	Итого. Рубли.	Коп.	Назначеніе по Росписи 1869 года. Рубли.	Коп.
		Ст. 2. Награды и пособія лицамъ военнаго вѣдомства	400.000	—	—	—	400.000	—	400.000	—
		Ст. 3. Награды за человѣколюбивые и похвальные поступки	760	83	—	—	760	83	960	67
		Ст. 4. Пособія офицерамъ войскъ гвардіи	350.000	—	—	—	350.000	—	350.000	—
		Ст. 5. Пособія офицерамъ войскъ арміи	367.085	—	—	—	367.085	—	420.000	—
		Итого по § 4-му	1.267.845	83	—	—	1.267.845	83	1.320.960	67
130	5	*Расходы разнаго рода:*								
		Ст. 1. Въ пособіе на изданіе журнала Военный Сборникъ	—	—	15.000	—	15.000	—	15.000	—
		Ст. 2. Изданіе военно-топографическихъ записокъ.	1.000	—	—	—	1.000	—	1.000	—
		Ст. 3. Изданіе военно-статистическихъ описаній губерній и областей Имперіи .	6.000	—	2.000	—	8.000	—	8.000	—
		Ст. 4. Составленіе и гравированіе картъ	35.000	—	—	—	35.000	—	35.000	—
		Ст. 5. Изданіе сочиненій по военной исторіи, тактикѣ и военному хозяйству .	3.500	—	2.300	—	5.800	—	9.300	—
		Ст. 6. Изданіе газеты «Русскій Инвалидъ»	23.770	65	—	—	23.770	65	23.770	65
		Ст. 7. Покупка картъ и книгъ.	2.500	—	—	—	2.500	—	2.500	—
		Ст. 8. Воспитаніе дѣтей	—	—	2.000	—	2.000	—	2.000	—
		Ст. 9. Содержаніе зданія Главнаго Штаба:								
		а) Содержаніе и ремонтъ	48.790	26	—	—	48.790	26	47.977	9¾
		б) Содержаніе и обмундированіе вольнонаемной прислуги	6.200	—	—	—	6.200	—	6.500	—
		в) Капитальныя исправленія	—	—	25.335	99	25.335	99	20.000	—
		Итого по § 5-му	126.760	91	46.635	99	173.396	90	171.047	74¾
131	6	На экстраординарныя пособія чинамъ военнаго вѣдомства	15.000	—	—	—	15.000	—	15.000	—
132	7	На разъѣзды фельдъегерамъ по дѣламъ службы	100.000	—	—	—	100.000	—	100.000	—
		Хозяйственно-операціонные расходы:								
133	8	Государственныя съемки	34.333	39	98.067	14	132.400	53	150.413	37
134	9	Перевозка войскъ по желѣзнымъ дорогамъ и водянымъ путямъ	900.000	—	—	—	900.000	—	900.000	—
		Итого по Главному Штабу .	3.814.759	60½	304.937	46¾	4.119.697	7¼	4.180.480	20¾

47861

№№ приложенія по порядку.	Параграфы финансовыхъ смѣтъ.		Расходы. Постоянные. Рубли.	Коп.	Временные и экстраординарные. Рубли.	Коп.	Итого. Рубли.	Коп.	Назначеніе по Росписи 1869 года. Рубли.	Коп.
		Главное Управленіе иррегулярныхъ войскъ.								
		По содержанію управленій:								
135	1	Содержаніе Главнаго Управленія иррегулярныхъ войскъ.								
		Ст. 1. Содержаніе личнаго состава (102 лицъ)	87.549	¾	—	—	87.549	¾	87.548	20¾
		Расходы хозяйственные:								
		Ст. 2. Канцелярскіе припасы, наемъ прислуги, содержаніе курьеровъ и деньщика, также курьерскихъ лошадей . . .	8.687	70	—	—	8.687	70	8.687	70
		Ст. 3. Содержаніе и наемъ домовъ . . .	13.000	—	—	—	13.000	—	13.000	—
		Ст. 4. Обмундированіе, провіантъ и приварочныя деньги для нижнихъ чиновъ, а также фуражъ для подъемныхъ лошадей	2.814	79¼	—	—	2.814	79¼	2.834	3¾
		Итого по § 1-му	112.051	50	—	—	112.051	50	112.069	94½
136	2	Награды и пособія по вѣдомству Главнаго Управленія иррегулярныхъ войскъ.	11.000	—	923	58	11.923	58	11.000	—
137	3	*Расходы разнаго рода:*								
		Ст. 1. Пособія отъ казны казачьимъ войскамъ	233.150	34	—	—	233.150	34	233.150	34
		Ст. 2. Содержаніе при Начальникѣ межеванія казенныхъ земель Восточной Сибири особаго межеваго отдѣленія для размежеванія земель казаковъ	5.514	90	—	—	5.514	90	5.514	90
		Ст. 3. Содержаніе временной Канцеляріи Комитета для пересмотра казачьихъ законоположеній	—	—	9.721	72½	9.721	72½	7.481	38½
		Ст. 4. Воспитаніе дѣтей	—	—	550	—	550	—	550	—
		Сверхъ того, въ 1869 году требовалось въ возвратъ въ войсковые капиталы Уральскаго казачьяго войска	—	—	—	—	—	—	4.365	84
		Итого по § 3-му	238.665	24	10.271	72½	248.936	96½	251.062	46½
		Итого по Главному Управленію иррегулярныхъ войскъ.	361.716	74	11.195	30½	372.912	4½	374.132	41

47861

№№ приложенія по порядку.	Параграфы финансовыхъ смѣтъ.		Расходы. Постоянные. Рубли.	Коп.	Временные и экстраординарные. Рубли.	Коп.	Итого. Рубли.	Коп.	Назначеніе по Росписи 1869 года. Рубли.	Коп.
		Главное Военно-Медицинское Управленіе.								
		По содержанію управленій:								
138	1	Содержаніе Главнаго Военно-Медицинскаго Управленія:								
		Ст. 1. Содержаніе личнаго состава (98 лицъ)	91.264	42	854	81	92.119	23	92.216	3
		Расходы хозяйственные:								
		Ст. 2. Канцелярскіе расходы, наемъ прислуги и содержаніе курьеровъ и курьерскихъ лошадей	7.153	60	—	—	7.153	60	7.153	60
		Ст. 3. Содержаніе казеннаго дома . . .	5.500	—	—	—	5.500	—	4.300	—
		Итого по § 1-му	103.918	2	854	81	104.772	83	103.669	63
139	2	*Содержаніе Военно-Медицинскаго Ученаго Комитета:*								
		Ст. 1. Содержаніе Членовъ (12 лицъ) .	43.640	87	—	—	43.640	87	35.037	57
		Ст. 2. Выписка журналовъ, книгъ, инструментовъ, моделей и прочихъ пособій, разные ученые изслѣдованія и опыты и т. п., также канцелярскія потребности. .	1.000	—	—	—	1.000	—	1.000	—
		Итого по § 2-му	44.640	87	—	—	44.640	87	36.037	57
140	3	*Содержаніе Окружныхъ Военно-Медицинскихъ Управленій:*								
		Ст. 1. Содержаніе личнаго состава. . .	168.220	84	2.490	8	170.710	92	155.635	55
		Расходы хозяйственные:								
		Ст. 2. Канцелярскія и типографскія потребности, содержаніе сторожей и деньщиковъ	4.342	75	—	—	4.342	75	4.013	55
		Ст. 3. Наемъ помѣщенія для Управленія Кавказскаго военнаго округа, а также отопленіе и освѣщеніе этого помѣщенія .	600	—	—	—	600	—	600	—
		Ст. 4. Наемъ помощниковъ инструментальному мастеру и помѣщенія для мастерской при Медицинскомъ Управленіи Кавказскаго военнаго округа	500	—	—	—	500	—	500	—
		Итого по § 3-му	173.663	59	2.490	8	176.153	67	160.749	10

47861

№№ приложенія по порядку.	Параграфы финансовыхъ смѣтъ.		Расходы. Постоянные. Рубли.	Коп.	Временные и экстраординарные. Рубли.	Коп.	Итого. Рубли.	Коп.	Назначеніе по Росписи 1869 года. Рубли.	Коп.
141	4	*Содержаніе аптечныхъ магазиновъ, аптекъ и хирургическаго инструментальнаго завода:*								
		Ст. 1. Содержаніе личнаго состава . .	74.579	74	2.925	34	77.505	8	75.560	75
		Расходы хозяйственные:								
		Ст. 2. Канцелярскія и типографскія потребности, паекъ и обмундированіе канцелярскихъ служителей и содержаніе лошадей съ упряжью	3.940	—	137	28	4.077	28	4.248	88
		Ст. 3. Наемъ домовъ и помѣщеній, отопленіе, освѣщеніе и содержаніе ихъ, а равно и казенныхъ зданій	12.051	69	—	—	12.051	69	11.156	47
		Ст. 4. Заведеніе музеума хирургическихъ инструментовъ, выписка изъ-за границы и пріобрѣтеніе новѣйшихъ усовершенствованныхъ инструментовъ, равнымъ образомъ книгъ, журналовъ и рисунковъ, также переписка по этому предмету съ заграничными корреспондентами	250	—	—	—	250	—	250	—
		Итого по § 4-му	90.821	43	3.062	62	93.884	5	91.216	10
142	5	*Содержаніе Императорской С.-Петербургской Медико-Хирургической Академіи:*								
		Ст. 1. Содержаніе лицъ Управленія и учащихъ.	131.204	4	—	—	131.204	4	129.266	19
		Ст. 2. Содержаніе учащихся	62.100	—	—	—	62.100	—	17.400	—
		Ст. 3. Содержаніе служителей и хозяйственные расходы	35.955	—	—	—	35.955	—	35.954	87
		Ст. 4. Содержаніе спеціальныхъ при Академіи учрежденій и расходы разнаго рода.	54.757	81	—	—	54.757	81	30.473	64
		Ст. 5. Содержаніе лицъ, командируемыхъ за границу съ ученою цѣлію . . .	2.375	47	—	—	2.375	47	2.384	29
		Итого по § 5-му	286.392	32	—	—	286.392	32	215.478	99
		Расходы операціонные.								
143	6	*Заготовленіе и доставка медикаментовъ и инструментовъ:*								
		Ст. 1. Выписка иностранныхъ и заготовленіе Русскихъ аптечныхъ матеріаловъ, медикаментовъ и проч	303.452	98	173.500	—	476.952	98	378.452	98
		Ст. 2. Заготовленіе для С.-Петербургскаго хирургическо-инструментальнаго завода матеріаловъ, припасовъ и инструментовъ для дѣйствія завода	22.411	43	—	—	22.411	43	23.809	70

47861

№№ приложенія по порядку.	Параграфы финансовыхъ смѣтъ.		Расходы. Постоянные. Рубли.	Коп.	Расходы. Временные и экстраординарные. Рубли.	Коп.	Итого. Рубли.	Коп.	Назначеніе по Росписи 1869 года. Рубли.	Коп.
		Ст. 3. Путевые расходы по развозу аптечныхъ транспортовъ, починка и полуда аптечной посуды	14.112	17	—	—	14.112	17	17.617	69
		Сверхъ того, въ 1869 году требовалось на снабженіе военныхъ госпиталей и нѣкоторыхъ лазаретовъ, состоящихъ на госпитальномъ положеніи, предметами матеріальнаго каталога	—	—	—	—	—	—	95.438	31
		Итого по § 6-му	339.976	58	173.500	—	513.476	58	515.318	68
	7	*Расходы разнаго рода:*								
144	Лит. А.	Ст. 1. Строительныя издержки	3.943	34	—	—	3.943	34	4.000	—
		Ст. 2. Воспитаніе дѣтей	1.798	—	1.050	—	2.848	—	2.848	—
		Ст. 3. Содержаніе служителей, ихъ дѣтей и наемъ рабочихъ.	17.353	38	—	—	17.553	38	16.859	85
		Ст. 4. Улучшеніе военно-медицинской части	12.000	—	—	—	12.000	—	12.000	—
	Лит. Б.	Ст. 5. Разные мелочные расходы и непредвидимыя надобности	2.924	98	—	—	2.924	98	3.303	53
		Ст. 6. Награды и пособія	16.000	—	—	—	16.000	—	16.000	—
145		Ст. 7. На расходы по безденежному отпуску лекарствъ	—	—	9.000	—	9.000	—	11.280	47
		Итого по § 7-му	54.219	70	10.050	—	64.269	70	66.293	85
146	8	Заготовленіе Медико-Хирургическою Академіею дипломовъ и свидѣтельствъ на медицинскія званія	161	64	—	—	161	64	162	33
		Итого по Главному Военно-Медицинскому Управленію .	1.093.794	15	189.957	51	1.283.751	66	1.188.926	25
		Главное Военно-Судное Управленіе.								
147	1	Содержаніе Главнаго Военнаго Суда . .	43.500	—	771	69	44.271	69	44.271	69
148	2	*Содержаніе Главнаго Военно-Суднаго Управленія:*								
		Ст. 1. Содержаніе личнаго состава . . .	57.471	60	2.238	79	59.710	39	59.612	79
		Хозяйственные расходы:								
		Ст. 2. Канцелярскіе расходы, содержаніе курьеровъ и вольнонаемной прислуги и наемъ курьерскихъ лошадей	7.000	80	—	—	7.000	80	7.000	—
		Ст. 3. Содержаніе и ремонтъ зданій . .	10.000	—	—	—	10.000	—	6.676	—
		Итого по § 2-му	74.472	40	2.238	79	76.711	19	73.288	79

47861

№№ приложенія по порядку.	Параграфы финансовыхъ смѣтъ.		Расходы. Постоянные. Рубли.	Коп.	Временные и экстраординарные. Рубли.	Коп.	Итого. Рубли.	Коп.	Назначеніе по Росписи 1869 года. Рубли.	Коп.
149	3	*Содержаніе военно-судныхъ учрежденій въ военныхъ округахъ:*								
		Ст. 1. Содержаніе личнаго состава . . .	404.319	47½	709	24	405.028	71½	268.825	4
		Ст. 2. Канцелярскіе расходы и вознагражденіе лицъ духовнаго званія, призываемыхъ въ суды для привода къ присягѣ	35.364	91	—	—	35.364	91	23.764	91
		Ст. 3. Наемъ домовъ для помѣщенія военно-окружныхъ судовъ и ремонтированіе оныхъ	11.753	33	32.013	49¾	43.766	82¾	8.753	33
		Итого по § 3-му	451.437	71½	32.722	73¾	484.160	45¼	301.343	28
150	4	*Содержаніе Военно-Юридическаго Училища и Академіи:*								
		Ст. 1. Содержаніе лицъ управленія . . .	36.932	57½	—	—	36.932	57½	34.171	86
		Ст. 2. Содержаніе учащихся и снабженіе ихъ всѣми потребностями	13.690	50	—	—	13.690	50	13.690	50
		Ст. 3. Учебныя пособія, расходы хозяйственные и другіе	23.996	1	—	—	23.996	1	21.181	25½
		Итого по § 4-му	74.619	8½	—	—	74.619	8½	69.043	61½
151	5	*Расходы разнаго рода:*								
		Ст. 1. Награды и пособія чиновникамъ военно-суднаго вѣдомства, состоящимъ въ войскахъ	8.000	—	—	—	8.000	—	8.000	—
152		Ст. 2. Пособіе на воспитаніе дѣтей Дѣйствительнаго Статскаго Совѣтника Томсена	—	—	1.000	—	1.000	—	1.000	—
		Итого по § 5-му	8.000	—	1.000	—	9.000	—	9.000	—
		Итого по Главному Военно-Судному Управленію	652.029	20	36.733	21¾	688.762	41¾	496.947	37½
		Канцелярія Военнаго Министерства.								
153	1	*Содержаніе Военнаго Министра, Членовъ Военнаго Совѣта и лицъ, состоящихъ при Военномъ Министрѣ и при Министерствѣ:*								
		Ст. 1. Военнаго Министра	12.000	—	—	—	12.000	—	12.000	—
		Ст. 2. Членовъ Военнаго Совѣта	92.684	6	17.520	40	110.204	46	121.055	38

47861

№№ приложеній по порядку.	Параграфы финансовыхъ смѣтъ.		Расходы. Постоянные. Рубли.	Коп.	Временные и экстраординарные. Рубли.	Коп.	Итого. Рубли.	Коп.	Назначеніе по Росписи 1869 года. Рубли.	Коп.
		Ст. 3. Лицъ, состоящихъ при Военномъ Министрѣ и при Министерствѣ	12.995	70	31.715	2	44.710	72	49.046	52
		Итого по § 1-му	117.679	76	49.235	42	166.915	18	182.101	90
154	2	*Содержаніе Канцеляріи Военнаго Министерства:*								
		Ст. 1. Личнаго состава	107.572	20	—	—	107.572	20	103.825	80
		Расходы хозяйственные:								
		Ст. 2. Канцелярскіе расходы и наемъ прислуги	7.500	—	—	—	7.500	—	7.500	—
		Итого по § 2-му	115.072	20	—	—	115.072	20	111.325	80
155	3	*Содержаніе состоящихъ при Военномъ Совѣтѣ Главныхъ Комитетовъ:*								
		Ст. 1. Личнаго состава	67.701	—	571	95	68.272	95	68.300	15
		Расходы хозяйственные:								
		Ст. 2. Канцелярскіе расходы и наемъ прислуги	3.450	—	—	—	3.450	—	3.450	—
		Ст. 3. Изданіе Продолженій Свода Военныхъ Постановленій	4.600	—	—	—	4.600	—	4.600	—
		Итого по § 3-му	75.751	—	571	95	76.322	95	76.350	15
156	4	*Расходы разнаго рода:*								
		Ст. 1. Награды и пособія чинамъ Военнаго Министерства	254.390	—	—	—	254.390	—	254.390	—
157		Ст. 2. Воспитаніе дѣтей	960	—	—	—	960	—	960	—
		Ст. 3. Мелочные расходы	50.000	—	—	—	50.000	—	50.000	—
		Ст. 4. На пріобрѣтеніе брилліантовыхъ орденскихъ знаковъ и подарковъ, Всемилостивѣйше жалуемыхъ чинамъ военнаго вѣдомства	39.000	—	—	—	39.000	—	30.000	—
		Ст. 5. Въ распоряженіе Военнаго Министра	10.000	—	—	—	10.000	—	10.000	—
		Итого по § 4-му	354.350	—	—	—	354.350	—	345.350	—

47861

№№ приложенія по порядку.	Параграфы финансовыхъ смѣтъ.		Расходы. Постоянные. Рубли.	Коп.	Временные и экстраординарные. Рубли.	Коп.	Итого. Рубли.	Коп.	Назначеніе по Росписи 1869 года. Рубли.	Коп.
158	5	*Вычеты и проценты на составленіе эмеритальной кассы:*								
		Ст. 1. Вычеты изъ жалованья, столовыхъ и добавочнаго содержанія чиновъ военно-сухопутнаго вѣдомства	1.464.038	92	1.924	14	1.465.963	6	1.409.621	15
		Ст. 2. Процентовъ на Всемилостивѣйше пожалованный эмеритальной кассѣ капиталъ въ 7.500.000 рублей	300.000	—	—	—	300.000	—	300.000	—
		Итого по § 5-му	1.764.038	92	1.924	14	1.765.963	6	1.709.621	15
		Итого по Канцеляріи Военнаго Министерства	2.426.891	88	51.731	51	2.478.623	39	2.424.749	—
		Всего по Военному Министерству	125.521.346	53	19.199.974	56¾	144.721.321 (*)	9¾	140.348.576	71¾
		(*) Въ суммѣ . . 144.721.321 р. 9¾ к. заключается расходовъ: Обыкновенныхъ. 140.788.241 р. 53 к. Оборотныхъ, показанныхъ по Росписи въ особомъ отдѣлѣ . . . . . 3.933.079 р. 56¾ к. Итого . 144.721.321 р. 9¾ к.								
		Морское Министерство.								
159	1	*Содержаніе лицъ и Управленій административнаго сотава:*								
		Ст. 1. Управляющій Морскимъ Министерствомъ	13.860	—	1.415	70	15.275	70	15.275	70
		Ст. 2. Члены Адмиралтействъ - Совѣта, Предсѣдатель и Члены Главнаго Военно-Морскаго Суда	107.960	83½	7.542	93¾	115.503	77¼	115.503	77¼
		Центральныя управленія:								
		а) Личный составъ	357.521	92	11.909	10	369.431	2	360.037	2
		б) Хозяйственные расходы	37.770	—	429	14	38.199	14	36.588	91
		Ст. 4. Юрисъ - Консультъ, Чиновники особыхъ порученій при Управляющемъ Морскимъ Министерствомъ, лица, состоящія по Морскому Министерству . .	64.023	34½	3.446	65½	67.470	—	70.403	50
		Ст. 5. Портовыя управленія:								
		а) Личный составъ	543.329	15	13.180	98	556.510	13	571.009	73
		б) Хозяйственные расходы	79.540	—	—	—	79.540	—	126.582	19
		Ст. 6. Содержаніе духовенства и церквей морскаго вѣдомства	25.573	57	—	—	25.573	57	23.404	43

47861

№№ приложенія по порядку.	Параграфы финансовыхъ смѣтъ.		Расходы. Постоянные. Рубли.	Коп.	Временные и экстраординарные. Рубли.	Коп.	Итого. Рубли.	Коп.	Назначеніе по Росписи 1869 года. Рубли.	Коп.
		Ст. 7. На различные дополнительные расходы по администраціи Морскаго Министерства, указанные въ 3 пунктѣ Высочайше утвержденнаго, въ 18-й день Іюня 1867 года, мнѣнія Государственнаго Совѣта.	68.978	82¾	—	—	68.978	82¾	67.676	90¾
		Итого по § 1-му	1.298.557	64¾	37.924	51¼	1.336.482	16	1.386.482	16
160	2	*Содержаніе учебныхъ заведеній:*								
		Ст. 1. Лицъ административнаго и учебнаго составовъ	136.684	4	17.385	15	154.069	19	142.719	62
		Ст. 2. Содержаніе учащихся	96.104	68	—	—	96.104	68	82.902	85
		Ст. 3. Хозяйственные расходы	83.189	37	—	—	83.189	37	85.131	60
		Ст. 4. Разные расходы	17.258	61	—	—	17.258	61	17.296	82
		Ст. 5. На выдачу пособій за воспитанниковъ морскихъ учебныхъ заведеній, отданныхъ на попеченіе родителей . . .	—	—	2.390	79	2.390	79	5.749	89
		Ст. 6. Содержаніе академическаго курса морскихъ наукъ	18.681	57	4.336	94	23.018	51	23.304	41
		Итого по § 2-му	351.918	27	24.112	88	376.031	15	357.105	19
161	3	*Медицинская и госпитальная части:*								
		Ст. 1. Улучшеніе по медицинской части	3.000	—	—	—	3.000	—	3.000	—
		Ст. 2. Личный составъ	208.854	23	45.761	71	254.615	94	236.973	67
		Ст. 3. Содержаніе госпитальной прислуги и хозяйственные расходы	47.666	32	—	—	47.666	32	43.323	—
		Ст. 4. Содержаніе больныхъ	138.720	62	—	—	138.720	62	147.366	—
		Ст. 5. Заготовленіе матеріаловъ и вещей	50.801	77¼	—	—	50.801	77¼	47.816	98½
		Ст. 6. Плата Приказамъ Общественнаго Призрѣнія	4.863	56	—	—	4.863	56	4.764	23
		Ст. 7. Содержаніе фельдшерскихъ школъ	1.062	57	—	—	1.062	57	1.016	90
		Ст. 8. Рабочія силы	7.466	91	—	—	7.466	91	7 171	69
		Ст. 9. Перевозка тяжестей	3.038	—	—	—	3.038	—	3 131	54
		Ст. 10. Разные расходы	8.761	51	—	—	8.761	51	9 114	91
		Итого по § 3-му	474.025	49¼	45.761	71	519.997	20¼	503.680	92½
162	4	*Денежное береговое довольствіе:*								
		Ст. 1. Жалованье, столовыя и квартирныя	1.842.409	37¼	—	—	1.842.409	37¼	1.882.961	79
		Ст. 2. Добавочное содержаніе и разъѣздныя деньги	112.069	55¾	74.822	93½	186.892	49¼	187.782	44¼
		Ст. 3. Пособія дѣтямъ нижнихъ чиновъ морскаго вѣдомства	27.310	50	—	—	27.310	50	39.160	50
		Итого по § 4-му	1.981.789	43	74.822	93½	2.056.612	36½	2.109.904	73¼

47861

№№ приложенія по порядку.	Параграфы финансовыхъ смѣтъ.		Расходы. Постоянные. Рубли.	Коп.	Временные и экстраординарные. Рубли.	Коп.	Итого. Рубли.	Коп.	Назначеніе по Росписи 1869 года. Рубли.	Коп.
163	5	*Обмундированіе:*								
		Ст. 1. Заготовленіе мундирныхъ предметовъ	457.227	75	—	—	457.227	75	523.556	78½
		Ст. 2. Плата наличными деньгами	73.039	10	—	—	73.039	10	80.620	25
		Итого по § 6-му	530.266	85	—	—	530.266	85	604.177	3¼
164	6	*Продовольствіе:*								
		Ст. 1. Заготовленіе провіанта	611.614	40	—	—	611.614	40	665.837	79
		Ст. 2. Приварочныя деньги	175.064	40	—	—	175.064	40	215.367	20
		Итого по § 6-му	786.678	80	—	—	786.678	80	881.204	99
165	7	*Внутреннее плаваніе:*								
		Ст. 1. Содержаніе судовыхъ механиковъ и машинистовъ	12.920	—	—	—	12.920	—	14.652	—
		Ст. 2. Платежи лоцманамъ за проводъ судовъ	3.400	—	—	—	3.400	—	4.000	—
		Ст. 3. Морское довольствіе чиновъ	869.618	51	—	—	869.618	51	826.147	17½
		Ст. 4. Топливо для судовъ и мастерскихъ	810.400	—	—	—	810.400	—	710.419	9
		Ст. 5. Разные расходы и наемъ вольныхъ матросовъ	5.250	85	—	—	5.250	85	5.712	65
		Итого по § 7-му	1.701.589	36	—	—	1.701.589	36	1.560.930	91¼
166	8	*Заграничное плаваніе:*								
		Ст. 1. По артиллерійской части	1.249	95	—	—	1.249	95	1.389	31
		Ст. 2. По кораблестроительной части	62.300	31	—	—	62.300	31	54.919	92
		Ст. 3. По коммисаріатской части	888.832	33	—	—	888.832	33	776.613	98
		Итого по § 8-му	952.382	59	—	—	952.382	59	832.923	21
167	9	*Наемъ и содержаніе зданій:*								
		Ст. 1. Наемъ домовъ	14.195	60	—	—	14.195	60	57.072	86½
		Ст. 2. Отопленіе	202.421	80	—	—	202.421	80	230.943	32
		Ст. 3. Освѣщеніе	49.916	14	—	—	49.916	14	53.080	79
		Ст. 4. Содержаніе чистоты и опрятности въ зданіяхъ	44.706	10	—	—	44.706	10	48.706	85
		Итого по § 9-му	311.239	64	—	—	311.239	64	389.803	82½

47861

№№ приложенія по порядку.	Параграфы финансовыхъ смѣтъ.		Расходы. Постоянные. Рубли.	Коп.	Временные и экстраординарные. Рубли.	Коп.	Итого. Рубли.	Коп.	Назначеніе по Росписи 1869 года. Рубли.	Коп.
168	10	*Командировки:*								
		Ст. 1. Передвиженіе командъ и командировка чиновниковъ морскаго вѣдомства по дѣламъ службы внутри Имперіи.	70.000	—	—	—	70.000	—	70.000	—
		Ст. 2. Заграничныя командировки . . .	45.000	—	—	—	45.000	—	45.000	—
		Итого по § 10-му	115.000	—	—	—	115.000	—	115.000	—
169	11	*Награды и пособія морскимъ чинамъ и ихъ семействамъ:*								
		Ст. 1. Награды служащимъ и на платежи за пансіонеровъ и пансіонерокъ награднаго капитала	20.000	—	—	—	20.000	—	20.000	—
		Ст. 2. Единовременныя пособія служащимъ и служившимъ въ морскомъ вѣдомствѣ	68.617	—	—	—	68.617	—	68.617	—
		Ст. 3. На награды по удостоенію Комитета Министровъ	6.000	—	—	—	6.000	—	6.000	—
		Ст. 4. Пособіе лицамъ, находящимся въ крайне бѣдномъ и болѣзненномъ состояніи	24.000	—	—	—	24.000	—	24.000	—
		Ст. 5. Пособія нижнимъ чинамъ	2.857	—	—	—	2.857	—	2.857	—
		Ст. 6. Награды строевымъ чинамъ за Высочайшіе смотры	30.000	—	—	—	30.000	—	40.000	—
		Ст. 7. Пособія наиболѣе нуждающимся и отличнымъ по усердію къ службѣ офицерамъ, состоящимъ во флотскихъ и портовыхъ экипажахъ и артиллерійскихъ ротахъ	22.857	—	—	—	22.857	—	22.857	—
		Итого по § 11-му	174.331	—	—	—	174.331	—	184.331	—
170	12	Пособія на воспитаніе дѣтей 361.350 руб., а за отнесеніемъ изъ нихъ къ оборотнымъ расходамъ 450 руб., остальные . .	360.000	—	900	—	360.900	—	361.500	—
171	13	*Гидрографическая часть:*								
		Ст. 1. Ученые расходы	51.848	—	6.595	—	58.443	—	55.376	—
		Ст. 2. Содержаніе, освѣщеніе и ремонтированіе маяковъ и спасительныхъ станцій	127.507	4	4.540	—	132.047	4	78.495	13
		Ст. 3. Содержаніе и устройство вѣхъ, бакановъ и телеграфовъ	13.029	84½	—	—	13.029	84½	14.485	76
		Ст. 4. Съемка и промѣръ морей и рѣкъ.	7.938	—	—	—	7.938	—	8.308	60
		Ст. 5. Разные расходы	2.102	—	—	—	2.102	—	2.238	—
		Итого по § 13-му	202.424	88½	11.135	—	213.559	88½	158.903	49
172	14	*Рабочія силы:*								
		Ст. 1. По артиллерійской части	38.962	—	—	—	38.962	—	20.541	—

47861

№№ приложенія по порядку.	Параграфы финансовыхъ смѣтъ.		Расходы. Постоянные. Рубли.	Коп.	Временные и экстраординарные. Рубли.	Коп.	Итого. Рубли.	Коп.	Назначеніе по Росписи 1869 года. Рубли.	Коп.
		По коммисаріатской части:								
		Ст. 2. Содержаніе кадръ постоянныхъ мастеровыхъ и рабочихъ	592.663	80	—	—	592.663	80	592.455	—
		Ст. 3. Наемъ мастеровыхъ и чернорабочихъ	924.924	—	—	—	924.924	—	982.514	77
		Ст. 4. Наемъ рабочихъ лошадей . . .	23.950	—	—	—	23.950	—	23.730	—
		Ст. 5. Заработныя деньги и винныя порціи	6.907	—	—	—	6.907	—	8.707	—
		Ст. 6. По коммисаріатской части . . .	25.827	87	—	—	25.827	87	9.768	—
		Ст. 7. По строительной части	19.032	—	—	—	19.032	—	—	—
		Ст. 8. По гидрографической части . .	4.760	—	—	—	4.760	—	—	—
		Итого по § 14-му	1.637.028	67	—	—	1.637.028	67	1.637.735	77
173	15	*Перевозка тяжестей:*								
		Ст. 1. По артиллерійской части	2.725	—	12.905	—	15.630	—	19.690	—
		Ст. 2. По кораблестроительной части .	18.040	—	—	—	18.040	—	12.290	—
		Ст. 3. По коммисаріатской части . . .	30.016	91	—	—	30.016	91	30.558	23
		Итого по § 15-му	50.781	91	12.905	—	63.686	91	62.538	23
174	16	*Морская артиллерія:*								
		Ст. 1. Заготовленіе матеріаловъ, снарядовъ и вещей для морской артиллеріи .	103.338	31	273.377	—	376.715	31	181.860	38
		Ст. 3. Снаряды и другія вещи, пріобрѣтаемые для испытанія орудій, и вообще расходы по производству артиллерійскихъ и минныхъ опытовъ	—	—	40.000	—	40.000	—	35.000	—
		Ст. 4. На усиленіе денежныхъ средствъ Обуховскаго сталелитейнаго завода, въ видахъ поддержанія дальнѣйшей его дѣятельности	—	—	400.000	—	400.000	—	500.000	—
		Ст. 5. На уплату заводу Круппа за изготовляемыя для морской артиллеріи пять 11-ти-дюймовыхъ стальныхъ нарѣзныхъ пушекъ	—	—	110.000	—	110.000	—	176.000	—
		Сверхъ того, въ 1869 году требовалось на передѣлъ 9-ти-дюймовыхъ стальныхъ гладкостѣнныхъ орудій съ чугунными оболочками въ нарѣзныя, заряжающіяся съ казенной части и на пріобрѣтеніе новыхъ стальныхъ орудій 8-ми-дюйм. калибра	—	—	—	—	—	—	200.000	—
		Итого по § 16-му	103.338	31	823.377	—	926.715	31	1.092.860	38
175	17	Новыя постройки и капитальныя исправленія зданій и сооруженій морскаго вѣдомства, 461.301 руб., а за отнесеніемъ изъ нихъ 2.650 руб. 23 коп. къ оборотнымъ расходамъ, остальные	—	—	458.650	77	458.650	77	624.818	54
176	18	Ремонтъ зданій и сооруженій морскаго вѣдомства	184.497	—	—	—	184.497	—	167.846	—

47861

№№ приложенія по порядку.	Параграфы финансовыхъ смѣтъ.		Расходы. Постоянные. Рубли.	Коп.	Временные и экстраординарные. Рубли.	Коп.	Итого. Рубли.	Коп.	Назначеніе по Росписи 1869 года. Рубли.	Коп.
177	19	*Кораблестроеніе:*								
		Ст. 1. Кораблестроительныя работы . .	517.722	—	—	—	517.722	—	916.200	—
		Ст. 2. Заготовленіе паровыхъ механизмовъ	487.616	19¾	—	—	487.616	19¾	267.230	—
		Ст. 3. Вознагражденіе инженеровъ по постройкѣ судовъ	32.877	66	—	—	32.877	66	9.565	84¼
		Итого по § 19-му	1.038.215	85¾	—	—	1.038.215	85¾	1.212.995	84¼
178	20	*Заготовленіе корабельныхъ матеріаловъ и запасовъ:*								
		Ст. 1. Металловъ и издѣлій 1.080.247 руб. 14 коп., а за отнесеніемъ изъ нихъ къ оборотнымъ расходамъ 308.341 руб. 13¾ коп., остальные	771.906	¼	—	—	771.906	¼	437.000	—
		Ст. 2. Заготовленіе лѣсовъ	273.826	—	—	—	273.826	—	318.016	24¼
		Ст. 3. Заготовленіе пеньки и такелажа.	251.336	—	—	—	251.336	—	181.662	60
		Ст. 4. Заготовленіе прочихъ матеріаловъ и запасовъ, непоименованныхъ въ предыдущихъ статьяхъ	672.728	—	—	—	672.728	—	612.816	8¼
		Итого по § 20-му	1.969.796	¼	—	—	1.969.796	¼	1.549.494	92½
179	21	*Заводы и адмиралтейства:*								
		Ст. 1. Ижорскіе заводы	79.695	31	330	75	80.026	6	80.084	6
		Ст. 2. Кронштадтскій пароходный заводъ	54.821	10	220	50	55.041	60	54.934	30
		Ст. 3. Устройство адмиралтействъ . . .	37.930	—	—	—	37.930	—	23.500	—
		Итого по § 21-му	172.446	41	551	25	172.997	66	158.518	36
180	22	*Разные расходы:*								
		Ст. 1. Печатаніе финансовыхъ смѣтъ, годовыхъ отчетовъ, приказовъ, циркуляровъ, постановленій, бланковъ, изготовленіе шнуровыхъ книгъ, отправка депешъ и иностранной корреспонденціи и прочіе мелочные расходы	42.000	—	—	—	42.000	—	42.127	11
		Ст. 2. Канцелярскіе и другіе мелочные расходы штабамъ, экипажамъ, командамъ и другимъ частямъ	23.447	77	—	—	23.447	77	23.803	24
		Ст. 3. Издержки по кораблестроительной части, открывающіяся случайно и экстренно	10.000	—	—	—	10.000	—	12.000	—
		Ст. 4. Изданіе спеціальныхъ книгъ и на другіе ученые расходы	34.500	—	—	—	34.500	—	34.500	—

47861

№№ приложенія по порядку.	Параграфы финансовыхъ смѣтъ.		Расходы. Постоянные. Рубли.	Коп.	Временные и экстраординарные. Рубли.	Коп.	Итого. Рубли.	Коп.	Назначеніе по Росписи 1869 года. Рубли.	Коп.
		Ст. 5. Содержаніе морскаго музея, съ состоящею при немъ модельною мастерскою, библіотекою, хора пѣвчихъ въ Кронштадтѣ, полицейскаго надзора на Сѣверной сторонѣ Севастополя, Кронштадтскаго благороднаго собранія и на уплату Императорскому Яхтъ-клубу за принадлежащую къ составу его яхту «Королева Викторія»	10.550	—	—	—	10.550	—	10.550	—
		Ст. 6. Содержаніе садовъ и уплата земскихъ повинностей за принадлежащія морскому вѣдомству земли	4.514	33	—	—	4.514	33	4.032	—
		Итого по § 22-му	125.012	10	—	—	125.012	10	127.012	35
181	23	*Сибирскіе порты:*								
		Ст. 1. Расходы по гидрографіи	9.192	20	1.000	—	10.192	29	9.270	66
		Ст. 2. Расходы на артиллерійскія надобности	3.285	18	—	—	3.285	18	2.630	81
		Ст. 3. Расходы по строительной части .	7.273	—	—	—	7.273	—	9.660	17
		Ст. 4. Надобности по кораблестроительной части	151.699	—	—	—	151.699	—	64.385	—
		Ст. 5. Надобности по коммисаріатской части	555.055	14	132	18	555.187	32	455.809	59¼
		Итого по § 23-му	726.504	61	1.132	18	727.637	79	541.756	23¼
182	24	*Расходы, составляющіе удовлетвореніе потребности другихъ вѣдомствъ:*								
		Ст. 1. Содержаніе въ Сибирскихъ портахъ судовъ, зданій и заведеній	619.123	12¾	—	—	619.123	12¾	485.224	50¼
		Ст. 2. На сооруженіе храма св. Владиміра въ Севастополѣ	400	—	—	—	400	—	11.551	—
		Ст. 3. На ремонтъ зданій въ Петропавловскѣ	2.856	—	—	—	2.856	—	2.856	—
		Ст. 4. Содержаніе судовъ для надобностей военно-сухопутнаго и другихъ вѣдомствъ	58.609	64½	—	—	58.609	64½	19.992	40
		Итого по § 24-му	680.988	77¼	—	—	680.988	77¼	519.553	90¼
		Оборотные расходы:								
183	12	Ст. 1. На содержаніе одного воспитанника въ Училищѣ Правовѣдѣнія	—	—	450	—	450	—	450	—
184	16	Ст. 2. На уплату Артиллерійскому Управленію за порохъ, приготовляемый для Морскаго Министерства	—	—	73.000	—	73.000	—	—	—
185	17	Ст. 1. Новыя постройки и капитальныя исправленія зданій и сооруженій морскаго вѣдомства	—	—	2.650	23	2.650	23	2.431	46

47861

№№ приложенія по порядку.	Параграфы финансовыхъ смѣтъ.		Расходы. Постоянные. Рубли.	Коп.	Временные и экстраординарные. Рубли.	Коп.	Итого. Рубли.	Коп.	Назначеніе по Росписи 1869 года. Рубли.	Коп.
186	20	Ст. 4. Заготовленіе металловъ на казенныхъ горныхъ заводахъ	308.341	13¾	—	—	308.341	13¾	410.382	44
187	22	Ст. 2. На учебныя пособія офицерамъ морскаго вѣдомства, слушающимъ лекціи въ Военно-Юридической Академіи .	300	—	—	—	300	—	—	—
188	25	На покрытіе издержекъ за удѣляемые посторонимъ вѣдомствамъ предметы .	122.619	43	—	—	122.619	43	135.020	96
		Всего по Морскому Министерству	16.360.284	17½	1.567.373	46¾	17.927.657 (*)	64¼	17.709.362	86¼
		(*) Въ суммѣ 17.927.657 руб. 64¼ коп. заключается обыкновенныхъ государственныхъ расходовъ . . . . . 17.420.290 р. 84½ к. и оборотныхъ . . . 507.360 — 79¾ —								
		Итого . . 17.927.657 р. 64¼ к.								
		Министерство Финансовъ.								
		Департаментъ Государственнаго Казначейства.								
		Расходы общаго государственнаго управленія.								
189	1	*Содержаніе Департамента:*								
		Ст. 1. Содержаніе личнаго состава Департамента	134.943	88	8.413	22	143.357	10	128.557	10
		Расходы хозяйственные:								
		Ст. 2. На канцелярскіе матеріалы . . .	17.500	—	—	—	17.500	—	17.500	—
		Ст. 3. На содержаніе курьеровъ и сторожей и наемъ курьерскихъ лошадей . .	4.000	—	—	—	4.000	—	4.000	—
		Ст. 4. На освѣщеніе	750	—	—	—	750	—	750	—
		Итого по § 1-му	157.193	88	8.413	22	165.607	10	150.807	10
190	2	*Содержаніе Главнаго Казначейства:*								
		Ст. 1. Содержаніе личнаго состава (67 лицъ)	70.154	96	2.110	20	72.265	16	70.871	56
		Расходы хозяйственные:								
		Ст. 2. Жалованье счетчикамъ, прислужнымъ, курьерамъ и вахтерамъ	7.000	—	—	—	7.000	—	7.000	—

47861

№№ приложенія по порядку.	Параграфы финансовыхъ смѣтъ.		Расходы. Постоянные. Рубли.	Коп.	Временные и экстраординарные. Рубли.	Коп.	Итого. Рубли.	Коп.	Назначеніе по Росписи 1869 года. Рубли.	Коп.
		Ст. 3. Канцелярскіе матеріалы, изготовленіе книгъ и бланковъ	9.229	12	—	—	9.229	12	8.509	12
		Ст. 4. Отопленіе, освѣщеніе и ремонтъ дома и мебели	4.000	—	—	—	4.000	—	4.000	—
		Ст. 5. Разъѣзды чиновниковъ, прислужныхъ и курьеровъ	1.500	—	—	—	1.500	—	1.500	—
		Итого по § 2-му	91.484	8	2.110	20	93.994	28	91.880	68
191	3	*Содержаніе Казенныхъ Палатъ:*								
		Ст. 1. Содержаніе чиновниковъ и писцовъ	1.693.514	10¾	57.395	20	1.750.909	30¾	1.467.873	61
		Ст. 2. Содержаніе прислужныхъ и сторожей въ Казенныхъ Палатахъ	6.080	72	—	—	6.080	72	5.991	85
		Хозяйственные расходы:								
		Ст. 3. На книги, заготовленіе окладныхъ и разсчетныхъ листовъ, бланковъ, ассигновокъ, на наемъ сторожей и другія канцелярскія потребности	203.277	10½	—	—	203.277	10½	176.796	85½
		Ст. 4. Содержаніе и отопленіе казенныхъ домовъ	31.004	43	—	—	31.004	43	30.149	43
		Ст. 5. На землемѣрную часть въ Сибирскихъ губерніяхъ	13.206	97	—	—	13.206	97	13.206	97
		Ст. 6. На содержаніе въ губерніяхъ Царства Польскаго финансовыхъ частей по уѣзднымъ управленіямъ, лѣсничествъ и лѣсной стражи	220.523	94	—	—	220.523	94	318.897	44
		Итого по § 3-му	2.167.607	27¼	57.395	20	2.225.002	47¼	2.012.916	15½
		А за отнесеніемъ изъ нихъ къ издержкамъ взиманія доходовъ	697.667	55	51.348	—	749.015	55	577.160	63
		Остальные	1.469.939	72¼	6.047	20	1.475.986	92¼	1.435.755	52½
192	4	*Содержаніе Казначействъ и Расходныхъ Отдѣленій:*								
		Ст. 1. Содержаніе чиновниковъ и писцовъ	2.542.679	6¼	67.241	60	2.609.920	66¼	2.538.938	41¾
		Ст. 2. Содержаніе прислужныхъ и сторожей и прибавочное имъ жалованье .	333.890	67¼	—	—	333.890	67½	335.238	82½
		Ст. 3. Расходы хозяйственные	446.265	—	—	—	446.265	—	413.568	24½
		Ст. 4. На землемѣрную часть въ Сибирскихъ губерніяхъ	27.512	32	—	—	27.512	32	27.512	32
		Ст. 5. Платежи по залогамъ Казначеевъ, вносимымъ наличными деньгами, сверхъ производимыхъ Банкомъ, еще 3% . . .	1.016	95	—	—	1.016	95	778	—

47861

№№ приложенія по порядку.	Параграфы финансовыхъ смѣтъ.		Расходы. Постоянные. Рубли.	Коп.	Временные и экстраординарные. Рубли.	Коп.	Итого. Рубли.	Коп.	Назначеніе по Росписи 1869 года. Рубли.	Коп.
		Ст. 6. Пособіе Варшавской городской кассѣ	2.775	—	—	—	2.775	—	2.775	—
		Итого по § 4-му	3.354.139	3/4	67.241	60	3.421.380	60¾	3.318.810	80¾
		А за отнесеніемъ изъ нихъ къ издержкамъ взиманія доходовъ	2.235.128	63	65.798	—	2.300.926	63	2.029.712	68
		Остальные	1.119.010	37¾	1.443	60	1.120.453	97¾	1.289.098	12¾
		Сверхъ того, въ 1869 году требовалось на содержаніе Варшавскаго отдѣла Казначействъ и Варшавскаго Главнаго Казначейства	—	—	—	—	—	—	20.349	41
193	5	Ст. 1. Мелочныя пособія	6.000	—	—	—	6.000	—	6.000	—
194	6	Ст. 1. Устройство помѣщеній для Казначействъ и Расходныхъ Отдѣленій	30.000	—	—	—	30.000	—	33.571	42
195	7	Ст. 1. Пересылка денегъ	694.989	15	—	—	694.989	15	638.360	38¼
196	8	Ст. 1. На разъѣзды служащимъ въ Министерствѣ Финансовъ и высшихъ Правительственныхъ мѣстахъ	69.800	—	—	—	69.800	—	69.800	—
		Расходы общіе, до разныхъ вѣдомствъ относящіеся.								
197	9	*Пособія разнымъ вѣдомствамъ:*								
		Ст. 1. Вѣдомству учрежденій Императрицы Маріи	2.592.834	60½	1.000	—	2.593.834	60½	2.586.561	94¼
		Ст. 2. Комитету призрѣнія заслуженныхъ гражданскихъ чиновниковъ	5.794	98	7.142	85	12.937	83	12.937	83
		Ст. 3. Императорскому Человѣколюбивому Обществу	14.758	28	—	—	14.758	28	14.758	28
		Ст. 4. На содержаніе степныхъ почтовыхъ станцій по областямъ Акмолинской и Семипалатинской и земской гоньбы по Киргизской степи	46.370	—	—	—	46.370	—	47.558	—
		Ст. 5. На расходы по земскому Кредитному Обществу	6.250	—	3.200	—	9.450	—	9.450	—
		Ст. 6. На вознагражденіе г. Варшавѣ за шарварковый сборъ на содержаніе шоссейныхъ дорогъ въ городской чертѣ.	21.095	13½	—	—	21.095	13½	21.095	13½
		Ст. 7. На пособіе Эмеритальной Комиссіи	—	—	310	—	310	—	—	—
		Итого по § 9 му	2.687.103	—	11.652	85	2.698.755	85	2.692.361	19
198	10	Ст. 1. Вознагражденіе за уменьшеніе банковыхъ процентовъ	73.510	96¼	—	—	73.510	96¼	73.510	96¼
199	11	*Пенсіи и пособія разнымъ чинамъ, вдовамъ и сиротамъ по вѣдомству всѣхъ Министерствъ и Управленій:*								
		Ст. 1. Пенсіи и постоянныя пособія . .	18.343.244	25½	—	—	18.343.244	25½	17.868.098	14
		Ст. 2. Единовременныя пособія	366.000	—	—	—	366.000	—	318.000	—

47861

№№ приложенія по порядку.	Параграфы финансовыхъ смѣтъ.		Расходы. Постоянные. Рубли.	Коп.	Временные и экстраординарные. Рубли.	Коп.	Итого. Рубли.	Коп.	Назначеніе по Росписи 1869 года. Рубли.	Коп.
		Ст. 3. На вознагражденіе семействамъ, оставшимся послѣ лицъ, получавшихъ знаки отличія до 1831 года	8.027	96	—	—	8.027	96	7.473	36
		Ст. 4. На добавочное жалованье за заслуги во время мятежа 1831 года	10.830	28½	—	—	10.830	28½	12.966	58½
		Ст. 5. На содержаніе оставшимся за штатомъ чиновникамъ упраздненныхъ Управленій Царства Польскаго	350.000	—	—	—	350.000	—	150.000	—
		Ст. 6. На гражданскія эмеритальныя пенсіи и единовременныя пособія	582.429	44½	—	—	582.429	44½	574.651	28½
		Ст. 7. На пенсіи и постоянныя, въ видѣ особой милости, пособія	253.827	—	—	—	253.827	—	264.398	—
		Ст. 8. На эмеритальныя пенсіи и пособія военнымъ чинамъ бывшихъ Польскихъ войскъ	121.176	—	—	—	121.176	—	133.178	—
		Ст. 9. На вознагражденіе за отошедшія въ казну староства	3.780	15	—	—	3.780	15	3.780	15
		Ст. 10. На пособіе мелкопомѣстнымъ владѣльцамъ въ губерніяхъ Царства Польскаго, владѣющимъ землею не свыше 60 морговъ	58.769	—	—	—	58.769	—	—	—
		Итого по § 11-му	20.098.084	9½	—	—	20.098.084	9½	19.332 545	52
200	12	*Производство по разнымъ случаямъ добавочнаго къ штатному содержанія:*								
		Ст. 1. Покупка хлѣба для чиновниковъ, служащихъ въ Приморской и Амурской областяхъ и Охотскомъ округѣ Якутской области	16.232	—	—	—	16.232	—	14.232	—
		Ст. 2. Половинное жалованье подсудимымъ чиновникамъ	72.663	—	—	—	72.663	—	79.000	—
		Сверхъ того, въ 1869 году требовалось на процетную прибавку къ жалованью тѣмъ чиновникамъ Западныхъ губерній всѣхъ вѣдомствъ, которые могли получить право на эту прибавку въ 1869 году	—	—	—	—	—	—	15.000	—
		Итого по § 12-му	88.895	—	—	—	88.895	—	108.232	—
201	13	Расходы по мѣстнымъ привилегіямъ службы въ Сибири, Закавказскомъ краѣ и Царствѣ Польскомъ:								
		Ст. 1. Прогонныя, подъемныя, суточныя и квартирныя деньги лицамъ, опредѣляемымъ на службу или командируемымъ въ Сибирь, Закавказскій край и въ Царство Польское	305.000	—	—	—	305.000	—	300.000	—
		Ст. 2. Денежныя пособія на воспитаніе дѣтей чиновниковъ Русскаго происхожденія, служащихъ въ губерніяхъ Царства Польскаго	—	—	18.183	47½	18.183	47½	—	—
		Итого по § 13-му	305.000	—	18.183	47½	323.183	47½	300.000	—

47861

№№ приложенія по порядку.	Параграфы финансовыхъ смѣтъ.		Расходы. Постоянные. Рубли.	Коп.	Временные и экстраординарные. Рубли.	Коп.	Итого. Рубли.	Коп.	Назначеніе по Росписи 1869 года. Рубли.	Коп.
202	14	Ст. 1. Воинскимъ чинамъ, выбывшимъ изъ военнаго вѣдомства для опредѣленія на службу по гражданской части	834	—	—	—	834	—	3.500	—
203	15	Постоянныя пособія и пенсіи отставнымъ нижнимъ чинамъ:								
		Ст. 1. Земскимъ Управамъ и Приказамъ Общественнаго Призрѣнія, на содержаніе нижнихъ чиновъ и воспитанниковъ военно-сиротскихъ отдѣленій	212.000	—	—	—	212.000	—	195.000	—
		Ст. 2. На пожизненныя пособія нижнимъ чинамъ, уволеннымъ въ отставку по неспособности	906.644	—	—	—	906.644	—	665.696	—
		Итого по § 15-му	1.118.644	—	—	—	1.118.644	—	860.696	—
204	16	Единовременныя пособія безсрочно-отпускнымъ и отставнымъ нижнимъ чинамъ при водвореніи на мѣстахъ жительства:								
		Ст. 1. На пособіе отставнымъ и безсрочно-отпускнымъ нижнимъ чинамъ, поселяющимся въ городахъ и селеніяхъ .	2.000.000	—	—	—	2.000.000	—	4.054.220	—
		Ст. 2. Отставнымъ нижнимъ чинамъ, поселяющимся въ Амурской и Приморской областяхъ	4.700	—	—	—	4.700	—	5.200	—
		Итого по § 16-му	2.004.700	—	—	—	2.004.700	—	4.059.420	—
205	17	Ст. 1. Воспитаніе дѣтей, содержаніе разныхъ лицъ и проч. 85.727 руб. ¼ коп., а за отнесеніемъ изъ нихъ къ оборотнымъ расходамъ 7.200 руб., остальные .	—	—	78.527	¼	78.527	¼	79.991	56¾
206	18	Ст. 1. На удовлетвореніе частныхъ претензій, обезпеченныхъ прежними владѣльцами на конфискованныхъ имѣніяхъ, и на другіе сверхштатные расходы 56.000 руб., а за отнесеніемъ изъ нихъ къ оборотнымъ расходамъ 3.000 руб., остальные	—	—	53.000	—	53.000	—	79.000	—
207	19	Ст. 1. Расходы по рекрутскимъ наборамъ	558.000	—	—	—	558.000	—	621.000	—
208	20	Ст. 1. На пріобрѣтеніе зачетныхъ рекрутскихъ квитанцій	81.480	—	—	—	81.480	—	97.000	—
209	21	Возвратъ суммъ, неподлежаще-поступившихъ въ казну	675.000	—	—	—	675.000	—	675.869	61
210	22	Ст. 1. На чрезвычайные по государственному казначейству расходы	4.000.000	—	—	—	4.000.000	—	4.600.000	—
211	23	*Экстраординарные расходы:*								
		Ст. 1. На экстраординарныя по губерніямъ надобности	6.778.000	—	—	—	6.778.000	—	6.269.000	—
		Ст. 2. На удовлетвореніе чрезвычайныхъ потребностей въ Амурскомъ краѣ.	110.000	—	—	—	110.000	—	110.000	—
		Итого по § 23-му	6.888.000	—	—	—	6.888.000	—	6.379.000	—

47861

№№ приложеній по порядку.	Параграфы финансовыхъ смѣтъ.		Расходы. Постоянные. Рубли.	Коп.	Временные и экстраординарные. Рубли.	Коп.	Итого. Рубли.	Коп.	Назначеніе по Росписи 1869 года. Рубли.	Коп.
212	24	На удовлетвореніе расходовъ, могущихъ возникнуть въ теченіе 1870 года и подлежащихъ производству на счетъ суммъ общественнаго съ государственныхъ крестьянъ сбора	55.000	—	—	—	55.000	—	350.000	—
213	25	На окончаніе разсчетовъ съ Молдавіею и Валахіею за военное занятіе ихъ въ 1853 и 1854 г.г.	—	—	160.000	—	160.000	—	160.000	—
		Сверхъ того въ 1869 году требовалось на покрытіе недоимокъ по взысканію процентныхъ сборовъ въ Западномъ краѣ и расходовъ за прежнее время: а) 56.237 руб. 98 коп. на покрытіе недоимокъ по взысканію процентныхъ сборовъ въ Западныхъ губерніяхъ и б) 206.652 руб. 52¼ коп. въ возмѣщеніе государственному казначейству произведенныхъ имъ Главному Обществу Россійскихъ Желѣзныхъ Дорогъ до 1868 года уплатъ за чрезвычайныя издержки во время бывшаго Польскаго мятежа, итого	—	—	—	—	—	—	262.890	50¼
214	28	Расходы на счетъ остатковъ отъ заключенныхъ смѣтъ:								
		Ст. 1. Расходы по заключеннымъ смѣтамъ	2.300.000	—	—	—	2.300.000	—	2.300.000	—
		Ст. 2. Расходы, производимые на основаніи существующихъ постановленій . . .	1.200.000	—	—	—	1.200.000	—	1.200.000	—
		Итого по § 28-му	3.500.000	—	—	—	3.500.000	—	3.500.000	—
		Расходы взиманія доходовъ:								
215	3	Содержаніе въ Казенныхъ Палатахъ отдѣленій: Казначействъ и Ревизскихъ .	697.667	55	51.348	—	749.015	55	577.160	63
216	4	Содержаніе Уѣздныхъ Казначействъ . .	2.235.128	63	65.798	—	2.300.926	63	2.029.712	68
		Оборотные расходы:								
217	17	Ст. 1. Плата Училищу Правовѣдѣнія за воспитаніе дѣтей чиновниковъ Министерства Финансовъ	—	—	7.200	—	7.200	—	7.200	—
218	18	Ст. 1. Для отпуска военно-учебнымъ заведеніямъ изъ кредита, исчисленнаго на разные предметы, относящіеся расходомъ на счетъ доходовъ съ конфискованныхъ имѣній	—	—	3.000	—	3.000	—	3.000	—
219	26	Ст. 1. На платежи Департаменту Удѣловъ, въ замѣнъ поступающихъ въ казну выкупныхъ платежей отъ крестьянъ имѣній Государевыхъ, дворцовыхъ и удѣльныхъ	—	—	3.081.590	88	3.081.590	88	3.081.590	88
220		Ст. 2. На уплату за пересылку по почтѣ билетовъ государственнаго казначейства	700.000	—	—	—	700.000	—	600.000	—
		Сверхъ того, въ 1869 году требовалось на уплату продовольственному капиталу суммъ, позаимствованныхъ на выдачу пріобрѣтателямъ имѣній въ Западномъ краѣ ссудъ	—	—	—	—	—	—	37.988	35
		Итого по § 26-му	700.000	—	3.081.590	88	3.781.590	88	3.719.579	23

47861

№№ приложенія по порядку.	Параграфы финансовыхъ смѣтъ.		Расходы. Постоянные. Рубли.	Коп.	Временные и экстраординарные. Рубли.	Коп.	Итого. Рубли.	Коп.	Назначеніе по Росписи 1869 года. Рубли.	Коп.
221	27	*Расходы на счетъ возврата:*								
		Ст. 1. На производство расходовъ по дѣйствіямъ Алтайскихъ и Нерчинскихъ заводовъ, находящихся въ вѣдѣніи Кабинета Его Императорскаго Величества и на другія издержки	3.000.000	—	—	—	3.000.000	—	3.000.000	—
		Ст. 2. На разные непредвидимые расходы, относящіеся на счетъ посторонніхъ источниковъ	3.100.000	—	—	—	3.100.000	—	3.100.000	—
		Ст. 3. На заготовленіе свинца и на перевозку какъ его, такъ и пороха, а равно и на другіе мелочные расходы по продажѣ сихъ предметовъ звѣропромышленникамъ Восточной Сибири	28.750	—	—	—	28.750	—	16.500	—
		Итого по § 27-му	6.128.750	—	—	—	6.128.750	—	6.116.500	—
		Сверхъ того, въ 1869 году требовалось по смѣтѣ вѣдомства финансовъ въ Царствѣ Польскомъ на содержаніе личнаго состава Канцеляріи Финансоваго Управленія 27.035 руб., на хозяйственные расходы Финансоваго Управленія 8.000 руб., на содержаніе отдѣла окладныхъ податей 36.620 руб., на содержаніе секціи гербовыхъ сборовъ 15.133 руб. 9¼ коп., на содержаніе лотерейнаго управленія 23.418 руб. 43 коп., на личный составъ управленія по заготовленію гербовой бумаги 2.988 руб. и на прибавки Архиваріусамъ 6.834 руб., итого	—	—	—	—	—	—	120.028	52¼
		Итого по Департаменту Государственнаго Казначейства	55.534.614	44¾	3.548.314	42¾	59.082.928	87½	60.543.821	6¼
		Горный Департаментъ.								
		А. Расходы Горнаго Департамента Министерства Финансовъ.								
		Расходы общаго государственнаго управленія:								
222	1	Содержаніе центральнаго управленія:								
		Ст. 1. Содержаніе Департамента . . .	76.029	18	36.357	46¾	112.386	64¾	113.845	68
		Ст. 2. Горнаго Совѣта	46.876	11	2.400	11	49 276	—	49.276	11
		Хозяйственные расходы:								
		Ст. 3. Канцелярскіе матеріалы и мелочные расходы	7.880	40	—	—	7.880	40	7.880	40

47861

№№ приложенія по порядку.	Параграфы финансовыхъ смѣтъ.		Расходы. Постоянные. Рубли.	Коп.	Временные и экстраординарные. Рубли.	Коп.	Итого. Рубли.	Коп.	Назначеніе по Росписи 1869 года. Рубли.	Коп.
		Ст. 4. Содержаніе курьеровъ и сторожей	2.129	67	—	—	2.129	67	2.129	67
		Ст. 5. На наемъ курьерскихъ лошадей.	2.312	50	—	—	2.312	50	2.312	50
		Итого по § 1-му	135.227	86	38.757	46¾	173.985	32¾	175.444	36
223	2	*Содержаніе учебнаго и техническихъ заведеній:*								
		Ст. 1. Горнаго Института:								
		а) Содержаніе лицъ управленія, учащихъ и канцелярскіе расходы (33 лицъ).	65.216	—	—	—	65.216	—	65.216	—
		б) Выдача стипендій учащимся	9.000	—	1.845	—	10.845	—	10.545	—
		в) Расходы учебные	7.700	—	—	—	7.700	—	7.700	—
		г) Содержаніе музеума и библіотеки . .	3.000	—	—	—	3.000	—	3.000	—
		д) Расходы разнаго рода и хозяйственные	21.350	—	—	—	21.350	—	21.350	—
		Ст. 2. Въ распоряженіе Министра Финансовъ, для выдачи получившимъ званіе горнаго инженера, пособій во время отъ одного до двухъ лѣтъ, для окончательнаго практическаго усовершенствованія на казенныхъ заводахъ и рудникахъ . .	6.000	—	—	—	6.000	—	6.000	—
		Ст. 3. Магнитныхъ Обсерваторій . . .	2.500	—	—	—	2.500	—	2.500	—
		Итого по § 2-му	114.766	—	1.845	—	116.611	—	116.311	—
224	3	*Расходы по изданію сочиненій, по ученымъ изслѣдованіямъ и опытамъ:*								
		Ст. 1. Изданіе Горнаго Журнала и другихъ сочиненій	8.492	71	—	—	8.492	71	8.547	90
		Ст. 2. Изданіе сочиненій и выписка изъ-за границы изобрѣтеній	1.700	—	—	—	1.700	—	1.700	—
		Ст. 3. Расходы по составленію геогностической карты Донецкаго кряжа . . .	—	—	7.395	73	7.395	73	7.395	73
		Ст. 4. Производство геогностическихъ изслѣдованій Россіи Императорскимъ Минералогическимъ Обществомъ	—	—	3.000	—	3.000	—	3.000	—
		Ст. 5. Производство геогностическихъ изслѣдованій по линіямъ строющихся въ Россіи желѣзныхъ дорогъ	—	—	2.934	36	2.934	36	2.934	36
		Ст. 6. Производство опытовъ для опредѣленія лучшаго качества стали въ орудіяхъ	—	—	20.000	—	20.000	—	20.000	—
		Ст. 7. Производство расходовъ по отысканію минеральныхъ и металлическихъ мѣсторожденій въ Амурскомъ краѣ . . .	—	—	3.600	—	3.600	—	3.600	—
		Ст. 8. Производство расходовъ по командированію экспедиціи для изслѣдованія Мангишлакскаго полуострова въ научномъ и экономическомъ отношеніяхъ	—	—	1.976	75	1.976	75	—	—
		Сверхъ того, въ 1869 году требовалось на пробу, посредствомъ опытной стрѣльбы, стальныхъ орудій, по Пермскому сталепушечному заводу	—	—	—	—	—	—	18.119	22¾
		Итого по § 3-му	10.192	71	38.906	84	49.099	55	65.297	21¾

47861

№№ приложенія по порядку.	Параграфы финансовыхъ смѣтъ.		Расходы. Постоянные. Рубли.	Коп.	Временные и экстраординарные. Рубли.	Коп.	Итого. Рубли.	Коп.	Назначеніе по Росписи 1869 года. Рубли.	Коп.
225	6	*Содержаніе Окружныхъ и мѣстныхъ горнозаводскихъ Управленій:*								
		Ст. 1. Содержаніе личнаго состава . .	409.938	39	71.160	23	481.098	62	485.902	29¾
		Ст. 2. Содержаніе разнаго рода заведеній	253.480	96	17.835	92	271.316	88	284.875	85¾
		Ст. 3. Содержаніе сторожей въ замѣнъ воинской команды	20.000	—	—	—	20.000	—	38.410	88¼
		Ст. 4. Провіантъ и обмундированіе нижнимъ и рабочимъ чинамъ	4.625	85	—	—	4.625	85	4.699	65
		Ст. 5. Ремонтъ всѣхъ заводскихъ устройствъ	52.030	55¼	5.500	—	57.530	55¼	57.530	55¼
		Ст. 6. Хозяйственные расходы	164.991	35½	12.817	—	177.808	35½	131.900	40½
		Итого по § 6-му	905.067	10¾	107.313	15	1.012.380	25¾	1.003.319	64½
		а за отнесеніемъ изъ нихъ къ издержкамъ взиманія доходовъ	138.587	32	107.313	15	245.900	47	481.083	10½
		Остальные	766.479	78¾	—	—	766.479	78¾	522.236	54
226	9	*Добыча и приготовленіе металловъ, минераловъ и издѣлій и доставка оныхъ къ мѣстамъ назначенія:*								
		Ст. 1. Цеховые расходы по добычѣ и приготовленію металловъ, минераловъ и издѣлій	4.175.640	39¾	—	—	4.175.640	39¾	4.238.938	84¾
		Примѣчаніе. Изъ числа 4.175.640 руб. 39¾ коп. назначается: По Министерствамъ: Финансовъ . . . . 991.461 р. 48 к. Военному . . . . 2.139.573 р. 72¾ к. Морскому . . . . 177.931 р. 93 к. и для изготовленія издѣлій и металловъ на вольную продажу . . . . . 866.673 р. 26 к. — 4.175.640 р. 39¾ к.								
		Ст. 2. Провозные расходы по доставкѣ означенныхъ въ предыдущей статьѣ металловъ и издѣлій къ мѣстамъ назначенія	504.731	44	—	—	504.731	44	458.255	85¾
		Примѣчаніе. Изъ 504.731 руб. 44 коп., ассигнуется на расходы по доставкѣ къ мѣстамъ назначенія металловъ и издѣлій по нарядамъ Министерствъ: Финансовъ . . . . . 153.992 р. 78½ к. Военнаго . . . . . 281.493 р. 44½ к. Морскаго . . . . . 69.243 р. 21 к. — 504.731 р. 44 к.								

47861

№№ приложенія по порядку.	Параграфы финансовыхъ смѣтъ.		Расходы. Постоянные. Рубли.	Коп.	Временные и экстраординарные. Рубли.	Коп.	Итого. Рубли.	Коп.	Назначеніе по Росписи 1869 года. Рубли.	Коп.
		Ст. 3. Доставка въ С.-Петербургъ частнаго золота	42.719	—	—	—	42.719	—	34.710	83¾
		Итого по § 9-му	4.723.090	83¾	—	—	4.723.090	83¾	4.731.905	54¼
		а за отнесеніемъ изъ нихъ къ издержкамъ взиманія доходовъ	2.054.846	52½	—	—	2.054.846	52½	1.886.392	44¼
		Остальные	2.668.244	31¼	—	—	2.668.244	31¼	2.845.513	10
		Расходы взиманія доходовъ.								
227	4	*Содержаніе Монетныхъ Дворовъ, Лабораторіи Горнаго Департамента съ Пробирнымъ Училищемъ, Московской Пробирной Палатки и Пробирныхъ Учрежденій:*								
		Ст. 1. Содержаніе С.-Петербургскаго Монетнаго Двора:								
		а) Содержаніе личнаго состава	65.950	—	—	—	65.950	—	67.000	—
		б) Расходы хозяйственные	40.608	—	—	—	40.608	—	40.608	—
		Ст. 2. Екатеринбургскаго Монетнаго Двора:								
		а) Содержаніе личнаго состава	15.834	77	—	—	15.834	77	15.079	77
		б) Расходы хозяйственные	1.989	14½	—	—	1.989	14½	1.989	14½
		в) Расходы разнаго рода	25.106	69	—	—	25.106	69	25.106	69
		Ст. 3. Лабораторіи Горнаго Департамента съ Пробирнымъ Училищемъ:								
		а) Содержаніе личнаго состава	11.100	—	600	—	11.700	—	11.700	—
		б) На стипендіи воспитанникамъ въ Пробирномъ Училищѣ	1.200	—	—	—	1.200	—	1.200	—
		в) Расходы хозяйственные	7.775	67	—	—	7.775	67	7.000	—
		Ст. 4. Московской Пробирной Палатки и Пробирныхъ Учрежденій:								
		а) Содержаніе личнаго состава	24.826	94	—	—	24.826	94	22.406	62
		б) Расходы хозяйственные	12.243	—	10.224	49½	22.467	49½	21.555	41
		Итого по § 4-му	206.634	21½	10.824	49½	217.458	71	213.645	63½
228	5	*Содержаніе Уральскаго Горнаго Правленія:*								
		Ст. 1. Содержаніе личнаго состава . .	56.303	87	—	—	56.303	87	51.972	62¾
		Ст. 2. Расходы хозяйственные	25.838	88	—	—	25.838	88	23.834	88
		Ст. 3. Въ распоряженіе Министра Финансовъ, для производства лицамъ, служащимъ по 1-му Департаменту Уральскаго Горнаго Правленія, ежегодныхъ, къ штатному ихъ содержанію, добавокъ.	—	—	2.965	7½	2.965	7½	2.965	7½
		Итого по § 5-му	82.142	75	2.965	7½	85.107	82½	78.772	58¼
229	6	Содержаніе окружныхъ мѣстъ Горнозаводскихъ Управленій	138.587	32	107.313	15	245.900	47	481.083	10½

47861

№№ приложенія по порядку.	Параграфы финансовыхъ смѣтъ.		Расходы. Постоянные. Рубли.	Коп.	Временные и экстраординарные. Рубли.	Коп.	Итого. Рубли.	Коп.	Назначеніе по Росписи 1869 года. Рубли.	Коп.
230	7	*Расходы по учрежденіямъ для надзора за частными горными заводами и золотыми промыслами:*								
		Ст. 1. Содержаніе личнаго состава . .	83.263	45½	5.560	—	88.823	45½	88.582	43
		Ст. 2. Расходы хозяйственные	93.520	11½	2.000	—	95.520	11½	95.520	11½
		Ст. 3. Пособіе Оренбургскому казачьему войску, въ замѣнъ благородныхъ металловъ, могущихъ открыться на войсковой землѣ	—	—	42.857	14½	42.857	14½	42.857	14½
		Ст. 4. Производство съемокъ и постановка межевыхъ столбовъ на частныхъ золотыхъ пріискахъ	8.123	63	—	—	8.123	63	7.720	7
		Ст. 5. На приготовленіе бланковыхъ ассигновокъ, выдаваемыхъ золотопромышленникамъ за ихъ золото	250	—	—	—	250	—	500	—
		Сверхъ того, въ 1869 году требовалось на исправленіе плотины въ Нижне-Иргинскомъ заводѣ, принадлежавшемъ Компаніи Кнауфскихъ заводовъ, а нынѣ находящемся въ казенномъ управленіи . . .	—	—	—	—	—	—	10.000	—
		Итого по § 7-му	185.157	20	50.417	14½	235.574	34½	245.179	76
231	8	*Монетная часть:*								
		Ст. 1. Заготовленіе матеріаловъ и припасовъ для С.-Петербургскаго Монетнаго Двора	105.929	27	—	—	105.929	27	107.193	87¼
		Ст. 2. Плата вольнонаемнымъ мастеровымъ и рабочимъ С.-Петербургскаго Монетнаго Двора	95.000	—	—	—	95.000	—	95.000	—
		Ст. 3. Улучшеніе техническихъ монетныхъ производствъ и другіе по С.-Петербургскому Монетному Двору расходы	1.325	—	—	—	1.325	—	1.154	—
		Ст. 4. Приготовленіе мѣдной монеты 50 руб. въ пудѣ достоинства на Екатеринбургскомъ Монетномъ Дворѣ	83.382	50	—	—	83.382	50	97.100	—
		Ст. 5. Перевозка мѣдной монеты до заводской пристани	10.614	19	—	—	10.614	19	6.300	—
		Сверхъ того, въ 1869 году требовалось на уплату Кабинету Его Императорскаго Величества, за 20.000 пуд. алтайской мѣди, необходимой для выдѣлки мѣдной монеты на Екатеринбургскомъ Монетномъ Дворѣ	—	—	—	—	—	—	223.500	—
		Итого по § 8-му	296.250	96	—	—	296.250	96	530.247	87¼
		Горная часть:								
232	9	Добыча и приготовленіе металловъ, минераловъ и издѣлій и доставка оныхъ къ мѣстамъ назначенія	2.054.846	52½	—	—	2.054.846	52½	1.886.392	44¼

47861

№№ приложенія по порядку.	Параграфы финансовыхъ смѣтъ.		Расходы. Постоянные. Рубли.	Коп.	Временные и экстраординарные. Рубли.	Коп.	Итого. Рубли.	Коп.	Назначеніе по Росписи 1869 года. Рубли.	Коп.
233	10	Постройки и капитальныя исправленія: Ст. 1. Постройки новыхъ заведеній, фабричныхъ и хозяйственныхъ зданій и устройствъ	—	—	81.384	96¾	81.384	96¾	77.636	18¼
		Ст. 2. Продолженіе и окончаніе начатыхъ строительныхъ работъ	—	—	232.671	71¾	232.671	71¾	64.282	94½
		Ст. 3. Капитальныя исправленія заводскихъ зданій и устройствъ	—	—	35.943	31½	35.943	31½	43.447	50¾
		Итого по § 10-му	—	—	350.000	—	350.000	—	185.366	63½
234	11	*Расходы непредвидимые:*								
		Ст. 1. Общія мѣстныя непредвидимыя издержки	200.000	—	—	—	200.000	—	200.000	—
235	12	*Расходы разнаго рода:*								
		Ст. 1. Награды и пособія изъ суммы, выручаемой продажею купороса	4.000	—	—	—	4.000	—	4.000	—
		Ст. 2. На заготовленіе провіанта для продажи вольнонаемнымъ рабочимъ при казенныхъ горныхъ заводахъ	250.000	—	—	—	250.000	—	300.000	—
		Ст. 4. Платежъ 6% въ эмеритальную кассу съ окладовъ жалованья и столовыхъ генераловъ и штабъ-офицеровъ горныхъ инженеровъ	8.460	97	—	—	8.460	97	8.447	24½
		Ст. 5. Содержаніе заводскихъ воспитанниковъ въ С.-Петербургскомъ Практическомъ Технологическомъ Институтѣ .	3.720	—	—	—	3.720	—	3.720	—
		Ст. 6. Содержаніе горныхъ стипендіатовъ въ Петровской Земледѣльческой и Лѣсной Академіи	275	—	—	—	275	—	275	—
		Ст. 7. Содержаніе горныхъ стипендіатовъ въ Императорской С.-Петербургской Медико-Хирургической Академіи .	600	—	—	—	600	—	900	—
		Ст. 8. Содержаніе горнаго стипендіата въ Императорской Академіи Художествъ.	300	—	—	—	300	—	—	—
		Ст. 9. Домашнее воспитаніе дѣтей чиновниковъ и горныхъ инженеровъ . . .	—	—	4.039	28	4.039	28	3.414	28
		Ст. 10. Содержаніе дѣтей чиновниковъ и горныхъ инженеровъ въ казенныхъ учебныхъ заведеніяхъ 6.843 руб. 56 коп., а за отнесеніемъ изъ нихъ къ оборотнымъ расходамъ 450 руб., остальные	—	—	6.393	56	6.393	56	7.089	28
		Ст. 11. Выдача пособій для воспитанія дѣтей офицеровъ и чиновниковъ горнаго вѣдомства, имѣющихъ на то право . . .	15.000	—	—	—	15.000	—	15.000	—
		Ст. 12. На перевозку провіанта изъ магазина Александровскаго завода въ прочіе магазины Олонецкаго округа . .	—	—	1.467	27	1.467	27	—	—
		Сверхъ того, въ 1869 году требовалось на выдачу содержанія заболѣвающимъ чинамъ горнозаводскаго товарищества 8.181 руб. 57 коп., на взносъ отъ заводовъ за членовъ горнозаводскаго товарищества въ вспомогательныя кассы 18.508 руб. 69 коп., на производство съемокъ въ Уральскихъ казенныхъ горныхъ заводахъ								

47861

№№ приложенія по порядку.	Параграфы финансовыхъ смѣтъ.		Расходы. Постоянные. Рубли.	Коп.	Временные и экстраординарные. Рубли.	Коп.	Итого. Рубли.	Коп.	Назначеніе по Росписи 1869 года. Рубли.	Коп.
		пашней и покосовъ, отданныхъ по уставнымъ грамотамъ въ пользованіе мастеровыхъ и сельскихъ работниковъ, 10.000 руб., на пенсіи и пособія иностраннымъ мастерамъ, ихъ вдовамъ и сиротамъ 16.727 руб. 21½ коп., на уплату волостнымъправленіямъ въ земскія и дорожныя повинности за мастеровыхъ, заключившихъ съ управленіемъ условіе на исправленіе заводскихъ работъ 7.974 руб. 21 коп., итого	—	—	—	—	—	—	61.391	68½
		Итого по § 12-му	282.355	97	11.900	11	294.256	8	404.237	49
		Оборотные расходы:								
236	12	Ст. 3. Издержки, производимыя за нѣкоторыя мѣста и лица	—	—	11.964	75½	11.964	75½	11.264	29½
		Ст. 10. На содержаніе въ Училищѣ Правовѣдѣнія одного воспитанника . . .	—	—	450	—	450	—	900	—
		Б. Расходы Горнаго Департамента въ Царствѣ Польскомъ.								
237	13	*Содержаніе Горнаго Департамента:*								
		Ст. 1. Содержаніе личнаго состава Горнаго Департамента	10.025	—	30	—	10.055	—	20.050	—
		Ст. 2. Канцелярскіе расходы	963	16¾	—	—	963	16¾	1.926	33½
		Ст. 3. Освѣщеніе и мелкія починки . .	78	83¾	—	—	78	83¾	191	73½
		Ст. 4. Разъѣзды чиновниковъ по дѣламъ службы	690	98	—	—	690	98	1.399	85
		Ст. 5. Содержаніе курьеровъ и сторожей	490	—	—	—	490	—	980	—
		Итого по § 13-му	12.247	98½	30	—	12.277	98½	24.547	91¾
238	14	*Содержаніе Окружныхъ и мѣстныхъ Горнозаводскихъ Управленій:*								
		Ст. 1. Содержаніе личнаго состава . .	49.979	—	11.309	6½	61.288	6½	63.768	6½
		Ст. 2. Канцелярскіе расходы, содержаніе курьеровъ и сторожей	11.000	—	—	—	11.000	—	11.000	—
		Ст. 3. Отопленіе и освѣщеніе казенныхъ зданій	506	93½	—	—	506	93½	647	74½
		Ст. 4. Разъѣзды чиновниковъ по дѣламъ службы	816	73	—	—	816	73	872	50
		Сверхъ того, въ 1869 году требовалось на городскія подати съ магазиновъ и наемъ земли отъ Общества Варшавско-Вѣнской желѣзной дороги подъ магазинъ каменнаго угля	—	—	—	—	—	—	313	58½
		Итого по § 14-му	62.302	68½	11.309	6½	73.611	75	76.601	89½

47861

№№ приложенія по порядку.	Параграфы финансовыхъ смѣтъ.		Расходы. Постоянные. Рубли.	Коп.	Временные и экстраординарные. Рубли.	Коп.	Итого. Рубли.	Коп.	Назначеніе по Росписи 1869 года. Рубли.	Коп.
239	15	*Операціонные:*								
		Ст. 1. Добыча и приготовленіе металловъ, минераловъ и издѣлій на продажу.	483.828	19¼	—	—	483.828	19¼	507.354	93½
		Ст. 2. Ремонтъ горнозаводскихъ зданій и устройствъ	16.150	27	—	—	16.150	27	21.930	—
		Сверхъ того, въ 1869 году требовалось на перевозку металловъ, каменнаго угля и издѣлій на вольную продажу въ Варшавѣ	—	—	—	—	—	—	46.235	91¾
		Итого по § 15-му	499.978	46¼	—	—	499.978	46¼	575.520	85¼
240	16	*Разные расходы, относящіеся до горныхъ операцій:*								
		Ст. 1. Производство развѣдокъ рудныхъ мѣсторожденій	2.376	87	—	—	2.376	87	3.500	—
		Ст. 2. Производство опытовъ для разныхъ металлургическихъ усовершенствованій и содержаніе химической лабораторіи	328	55	—	—	328	55	328	55
		Ст. 3. Содержаніе въ дѣйствіи механическихъ въ Домбровѣ станковъ	947	34	—	—	947	34	1.212	66½
		Ст. 4. Ремонтное содержаніе желѣзныхъ и шоссейныхъ дорогъ	4.773	43¾	—	—	4.773	43¾	2.000	—
		Ст. 5. Вознагражденіе частныхъ владѣльцевъ за земли, находящіяся въ пользованіи горныхъ заводовъ и городскія подати	375	13¾	—	—	375	13¾	379	13¾
		Ст. 6. Застрахованіе отъ огня заводскихъ зданій и другихъ казенныхъ домовъ	3.500	—	—	—	3.500	—	3.500	—
		Итого по § 16-му	12.301	33½	—	—	12.301	33½	10.920	35¼
241	17	Расходы непредвидимые	9.000	—	—	—	9.000	—	18.000	—
242	18	*Расходы разнаго рода:*								
		Ст. 1. Денежныя пособія горнорабочимъ во время ихъ болѣзни	446	74	—	—	446	74	437	20
		Ст. 2. Священникамъ Евангелическаго исповѣданія за исполненіе требъ и на празднованіе дня Великомученицы Варвары	1.149	—	—	—	1.149	—	1.149	—
		Ст. 3. Содержаніе воспитанниковъ въ Горномъ Институтѣ въ С.-Петербургѣ .	2.640	—	—	—	2.640	—	2.640	—
		Ст. 4. Содержаніе гминныхъ управленій	400	—	—	—	400	—	400	—
		Ст. 5. На заготовленіе для горнорабочихъ освѣтительныхъ матеріаловъ, а также пороха и динамита для взрыва разныхъ породъ въ рудникахъ и копяхъ	8.200	—	—	—	8.200	—	—	—

47861

№№ приложенія по порядку.	Параграфы финансовыхъ смѣтъ.		Расходы. Постоянные. Рубли.	Коп.	Временные и экстраординарные. Рубли.	Коп.	Итого. Рубли.	Коп.	Назначеніе по Росписи 1869 года. Рубли.	Коп.
		Сверхъ того, въ 1869 году требовалось на содержаніе казеннаго дома съ мѣстомъ въ Варшавѣ № 2909, именуемымъ Пратеромъ, и уплата за оный городскихъ податей	—	—	—	—	—	—	500	—
		Итого по § 18-му	12.835	74	—	—	12.835	74	5.126	20
243	19	Ст. 3. Казенныя подати	269	54¼	—	—	269	54¼	275	94¼
244	19	*Оборотные расходы:*								
		Ст. 1. Платежъ вѣдомству государственныхъ имуществъ за дровяной и строительный лѣсъ на потребности горнозаводства	54.474	12¼	—	—	54.474	12¼	62.937	55½
		Ст. 2. Платежъ вѣдомству государственныхъ имуществъ за руду, добываемую изъ земель, принадлежавшихъ Римско-Католическому духовенству	330	—	—	—	330	—	462	—
		Итого по § 19-му	54.804	12¼	—	—	54.804	12¼	63.399	55½
		Кромѣ того, въ 1869 году требовалось на приуготовительныя работы къ усиленію разработки каменноугольныхъ копей 36.200 руб., на содержаніе зданій бывшаго Монетнаго Двора, прислуги, отопленіе, освѣщеніе, подати и проч. 4.000 руб. и на содержаніе Главной Пробирной Палатки 3.800 руб., итого	—	—	—	—	—	—	44.000	—
		Итого по Горному Департаменту	7.804.625	48¼	636.683	10¼	8.441.308	58½	8.780.284	75
		Департаментъ Окладныхъ Сборовъ.								
		Расходы общаго государственнаго управленія.								
245	1	*Содержаніе Департамента:*								
		Ст. 1. Содержаніе личнаго состава Департамента	68.675	3	3.591	25	72.266	28	57.472	9
		Расходы хозяйственные:								
		Ст. 2. Канцелярскіе матеріалы и прочія потребности	4.021	76	—	—	4.021	76	5.100	—

47861

№№ приложенія по порядку.	Параграфы финансовыхъ смѣтъ.		Расходы. Постоянные. Рубли.	Коп.	Временные и экстраординарные. Рубли.	Коп.	Итого. Рубли.	Коп.	Назначеніе по Росписи 1869 года. Рубли.	Коп.
		Ст. 3. Наемъ курьерскихъ лошадей . .	1.150	—	—	—	1.150	—	1.080	—
		Ст. 4. Содержаніе курьеровъ и сторожей	1.071	61	—	—	1.071	61	1.071	61
		Итого по § 1-му	74.918	40	3.591	25	78.509	65	64.723	70
246	2	На вознагражденіе городовъ: Ст. 1. На сложеніе податей (аллевіаціи) по губерніямъ Царства Польскаго . . .	42.763	—	—	—	42.763	—	62.777	—
		Расходы на пособіе чиновникамъ:								
247	3	Воспитаніе дѣтей	—	—	1.415	—	1.415	—	1.530	—
		Расходы взиманія податей:								
248	2	Ст. 1. На вознагражденіе городовъ за отошедшіе въ казну доходы	2.516	56	—	—	2.516	56	2.516	56
		Итого по Департаменту Окладныхъ Сборовъ	120.197	96	5.006	25	125.204	21	131.547	26
		Департаментъ Неокладныхъ Сборовъ.								
		Расходы общаго государственнаго управленія.								
249	1	*Содержаніе Департамента Неокладныхъ Сборовъ:*								
		Ст. 1. Содержаніе личнаго состава Департамента	122.062	49	4.000	—	126.062	49	139.662	49
		Ст. 2. Воспитаніе дѣтей чиновниковъ .	—	—	4.230	—	4.230	—	5.180	—
		Ст. 3. Расходы хозяйственные:								
		а) Канцелярскіе матеріалы	9.000	—	—	—	9.000	—	14.000	—
		б) Наемъ курьерскихъ лошадей	2.360	—	—	—	2.360	—	2.360	—
		в) Содержаніе курьеровъ, сторожей и двухъ присяжныхъ по пріему табачныхъ бандеролей	3.150	—	—	—	3.150	—	3.150	—
		г) Отопленіе, освѣщеніе и прочіе предметы содержанія зданій	857	—	—	—	857	—	857	—
		д) На поѣздки чиновниковъ и технолога, переплетъ шнуровыхъ корневыхъ книгъ, печатаніе циркуляровъ, наемъ писцовъ, канцелярскіе, телеграфные и разные непредвидимые, по управленію сахарнымъ акцизомъ, расходы	2.150	—	—	—	2.150	—	2.150	—
		Итого по § 1-му	139.579	49	8.230	—	147.809	49	167.359	49

47861

№№ приложенія по порядку.	Параграфы финансовыхъ смѣтъ.		Расходы. Постоянные. Рубли.	Коп.	Временные и экстраординарные. Рубли.	Коп.	Итого. Рубли.	Коп.	Назначеніе по Росписи 1869 года. Рубли.	Коп.
250	10	На содержаніе дуба (лодки) при Берславской переправѣ	452	—	—	—	452	—	285	—
		Расходы взиманія доходовъ.								
		Расходы взиманія акцизныхъ сборовъ.								
251	2	*Содержаніе Акцизнаго Управленія:*								
		Губернскаго:								
		Ст. 1. Содержаніе штатныхъ чиновниковъ	669.046	—	6.578	25	675.624	25	710.120	—
		Расходы хозяйственные:								
		Ст. 2. Наемъ писцовъ и сторожей, канцелярскіе матеріалы и техническія работы	132.500	—	—	—	132.500	—	139.100	—
		Окружнаго и Участковаго:								
		Ст. 3. Содержаніе штатныхъ чиновниковъ	2.151.822	—	8.203	88	2.160.025	88	2.069.626	85½
		Ст. 4. Содержаніе должностныхъ лицъ по добычѣ, развозу и продажѣ соли . .	24.060	—	37.596	37	61.656	37	64.940	31
		Ст. 5. Содержаніе управленія по табачной части въ Царствѣ Польскомъ	117.800	—	—	—	117.800	—	117.800	—
		Ст. 6. Расходы хозяйственные:								
		а) Наемъ писцовъ и сторожей, канцелярскіе расходы и проч.	216.190	2¼	31.621	72¾	247.811	75	283.763	87½
		б) Содержаніе церкви и причта	—	—	894	27	894	27	894	27
		в) Содержаніе школъ	—	—	1.301	—	1.301	—	1.301	—
		г) Содержаніе больницъ и аптекъ . . .	—	—	8.885	78¾	8.885	78¾	9.937	96
		д) Провіантъ для богадѣленъ	—	—	5.860	25	5.860	25	6.971	10
		е) На канцелярскіе расходы, отопленіе, освѣщеніе, наемъ помѣщеній и другіе хозяйственные расходы по завѣдыванію соляными доходомъ въ Царствѣ Польскомъ	19.934	63½	—	—	19.934	63½	20.787	42½
		ж) На наемъ писцовъ и канцелярскіе расходы по завѣдыванію табачнымъ сборомъ въ Царствѣ Польскомъ	6.000	—	—	—	6.000	—	6.000	—
		з) На наемъ помѣщеній для табачнаго управленія въ Царствѣ Польскомъ . . .	671	33¼	—	—	671	33¼	525	96¼
		Ст. 7. Содержаніе надсмотрщиковъ:								
		а) На винокуренныхъ заводахъ и при оптовыхъ складахъ	1.000.000	—	—	—	1.000.000	—	970.000	—
		б) При табачныхъ фабрикахъ	105.000	—	—	—	105.000	—	105.000	—
		в) При соляныхъ промыслахъ	48.934	40	—	—	48.934	40	45.462	40
		Ст. 8. Содержаніе надзора для досмотра и взиманія пошлинъ съ крѣпкихъ напитковъ, привозимыхъ къ Николаевскому порту	—	—	2.200	—	2.200	—	2.200	—
		Ст. 9. Содержаніе корчемной стражи:								
		а) по акцизу съ питей	172.240	—	—	—	172.240	—	172.240	—
		б) по акцизу съ соли	60.040	—	—	—	60.040	—	60.040	—

47861

№№ приложенія по порядку.	Параграфы финансовыхъ смѣтъ.		Расходы. Постоянные. Рубли.	Коп.	Временные и экстраординарные. Рубли.	Коп.	Итого. Рубли.	Коп.	Назначеніе по Росписи 1869 года. Рубли.	Коп.
		Ст. 10. Содержаніе учрежденной при Департаментѣ Неокладныхъ Сборовъ Экспедиціи для повѣрки спиртомѣровъ .	—	—	7.745	—	7.745	—	7.745	—
		Ст. 11. На техническія работы и командировки по частямъ: винокуренной, соляной, табачной и сахарной, на покупку инструментовъ, снарядовъ, книгъ, контрольныхъ аппаратовъ, спиртомѣровъ, вооруженія корчемной стражи и другія спеціальныя, по акцизному управленію, потребности	156.000	—	—	—	156.000	—	40.000	—
		Ст. 15. На усиленіе состава и средствъ Акцизныхъ Управленій	25.000	—	—	—	25.000	—	30.532	50
		Сверхъ того, въ 1869 году требовалось на содержаніе винныхъ приставовъ . . .	—	—	—	—	—	—	1.500	—
		Итого по § 2-му	4.905.238	39	110.886	53½	5.016.124	92½	4.866.508	65¾
252	3	*Вознагражденіе должностныхъ лицъ Акцизнаго Управленія и Экспедиціи для повѣрки спиртомѣровъ и пособіе чиновникамъ Департамента Неокладныхъ Сборовъ:*								
		Ст. 1. Процентное отчисленіе изъ всѣхъ доходовъ по акцизнымъ сборамъ, за исключеніемъ соляного, для вознагражденія должностныхъ лицъ:								
		а) По питейной части	1.993.200	—	—	—	1.993.200	—	1.963.200	—
		б) По табачной части	109.192	50	—	—	109.192	50	101.010	—
		в) По сахарной части	39.915	—	—	—	39.915	—	41.085	—
		Ст. 2. Вознагражденіе мѣстныхъ чиновниковъ, отличившихся при открытіи корчемства, открывателей нарушенія уставовъ объ акцизныхъ сборахъ и пособіе чиновникамъ Департамента Неокладныхъ Сборовъ:								
		а) По питейной части	65.000	—	—	—	65.000	—	43.574	—
		б) По соляной	3.286	—	—	—	3.286	—	1.849	—
		в) По табачной	19.910	—	—	—	19.910	—	21.532	—
		г) По сахарной	27.454	—	—	—	27.454	—	17.686	—
		Ст. 3. Вознагражденіе должностнымъ лицамъ Экспедиціи, учрежденной для повѣрки спиртомѣровъ	—	—	3.250	—	3.250	—	2.478	—
		Итого по § 3-му	2.257.957	50	3.250	—	2.261.207	50	2.192.414	—
		Хозяйственно-операціонные расходы.								
253	4	*По питейной части:*								
		Ст. 1. Содержаніе казенныхъ винокуренныхъ заводовъ	14.918	71¾	—	—	14.918	71¾	12.460	79½
		Ст. 2. Содержаніе винныхъ магазиновъ.	—	—	1.700	—	1.700	—	2.300	—
		Ст. 3. Ремонтъ и содержаніе поступившихъ въ казну въ уплату откупныхъ недоимокъ каменныхъ домовъ	77.206	—	—	—	77.206	—	77.907	50

47861

№№ приложенія по порядку.	Параграфы финансовыхъ смѣтъ.		Расходы. Постоянные. Рубли.	Коп.	Временные и экстраординарные. Рубли.	Коп.	Итого. Рубли.	Коп.	Назначеніе по Росписи 1869 года. Рубли.	Коп.
		Ст. 4. На выдачу винокуреннымъ заводчикамъ за бочки изъ-подъ вина, поставленнаго въ казну въ прежніе годы .	—	—	2.801	—	2.801	—	—	—
		По соляной части:								
		Ст. 5. Добываніе соли: Извлеченіе соли изъ источниковъ . . .	189.453	74	2.826	42	192.280	16	200.000	—
		Ст. 6. Покупка соли: а) Иностранной, для продовольствія жителей Приморской области	—	—	15.000	—	15.000	—	15.000	—
		б) Отъ Австрійскаго Правительства и Польскаго Банка, для жителей Царства Польскаго	477.200	—	—	—	477.200	—	499.000	—
		в) На уплату за соль, заготовленную для отпуска казакамъ Кавказскаго казачьяго войска и въ магазины Ставропольской губерніи	—	—	9.000	—	9.000	—	—	—
		Ст. 7. Перевозка соли: а) Развозъ соли въ запасные, оптовые и мѣстнаго продовольствія магазины . .	545.334	1	—	—	545.334	1	594.000	—
		б) Содержаніе солевозныхъ путей . . .	18.753	73¾	—	—	18.753	73¾	18.043	97¾
		Ст. 8. Храненіе соли: а) Наемъ и содержаніе магазиновъ и амбаровъ для складки соли	17.280	—	—	—	17.280	—	7.980	—
		б) На исправленіе соляныхъ магазиновъ, постройку и исправленіе стоекъ и другихъ зданій	—	—	20.771	57½	20.771	57½	15.847	79
		Ст. 9. Плата Перекопской Городской Думѣ за пастбище	8.000	—	—	—	8.000	—	6.743	91
		Ст. 10. Арендная плата частнымъ лицамъ за землю ихъ, прилегающую къ соляннымъ промысламъ	—	—	1.000	—	1.000	—	1.000	—
		Ст. 11. Непредвидимыя надобности . .	26.500	—	—	—	26.500	—	32.000	—
		Ст. 12. На уплату дополнительнаго сбора въ пользу земства Таврической губерніи	10.000	—	—	—	10.000	—	5.000	—
		Сверхъ того, на 1869 годъ требовалось на капитальныя исправленія зданій виннаго и соляннаго дворовъ	—	—	—	—	—	—	7.018	75
		Итого по § 4-му	1.384.646	20½	53.098	99½	1.437.745	20	1.494.302	72¼
254	5	*Вознагражденіе мѣстъ и лицъ за отошедшіе въ казну доходы:*								
		Ст. 1. Городамъ однопроцентныхъ . . .	—	—	70.505	30¾	70.505	30¾	136.607	94¾
		Ст. 2. Въ пользу казачьихъ войскъ: а) Кавказскаго линейнаго	349.535	55¾	—	—	349.535	55¾	349.535	55¾
		б) Астраханскаго	5.000	—	—	—	5.000	—	5.000	—
		в) Новороссійскаго	2.857	14	—	—	2.857	14	2.857	14
		г) Уральскаго	24.024	85½	—	—	24.024	85½	24.024	85½
		д) Донскаго	1.239.000	—	—	—	1.239.000	—	1.239.000	—
		е) Кубанскаго	657.000	—	—	—	657.000	—	657.000	—
		ж) Сибирскаго	55.000	—	—	—	55.000	—	55.000	—
		Ст. 3. Въ капиталъ казенныхъ селеній Херсонской губерніи	1.428	57	—	—	1.428	57	1.428	57

47861

№№ приложенія по порядку.	Параграфы финансовыхъ смѣтъ.		Расходы. Постоянные. Рубли.	Коп.	Временные и экстраординарные. Рубли.	Коп.	Итого. Рубли.	Коп.	Назначеніе по Росписи 1869 года. Рубли.	Коп.
		Ст. 4. Вознагражденіе Дѣйствительному Статскому Совѣтнику Новосельскому . .	—	—	10.000	—	10.000	—	535.000	—
		Итого по § 5-му	2.333.846	12¼	80.505	30¾	2.414.351	43	3.005.454	7
255	6	*Вознагражденіе мѣстъ и лицъ за убыль въ питейномъ доходѣ отъ измѣненія системы взиманія питейныхъ доходовъ:*								
		Ст. 1. Городамъ и мѣстечкамъ	336	—	53.970	—	54.306	—	62.016	—
		Ст. 2. За потерю въ доходѣ съ іезуитскихъ имѣній	837	66½	—	—	837	66½	837	66½
		Ст. 3. Вознагражденіе владѣльцамъ Всемилостивѣйше пожалованныхъ имѣній	—	—	3.468	98	3.468	98	3.468	98
		Итого по § 6-му	1.173	66½	57.438	98	58.612	64½	66.322	64½
256	7	*Расходы взиманія гербоваго сбора:*								
		Ст. 1. Содержаніе управленія:								
		а) Содержаніе личнаго состава	9.401	84	—	—	9.401	84	9.264	72
		б) Расходы хозяйственные	10.964	88½	—	—	10.964	88½	10.964	88½
		Ст. 2. Заготовленіе бумаги подъ гербованіе	277.975	—	—	—	277.975	—	198.000	—
		Ст. 3. Перевозка изъ С.-Петербурга въ губерніи гербовой бумаги и бандеролей.	19.200	—	—	—	19.200	—	18.000	—
		Итого по § 7-му	317.541	72½	—	—	317.541	72½	236.229	60½
		Оборотные расходы:								
257	8	На содержаніе караула при винокуренныхъ и соляныхъ магазинахъ	5.393	—	—	—	5.393	—	544	1
258	9	Заготовленіе разнаго рода бланковъ и книгъ въ Царствѣ Польскомъ	10.000	—	—	—	10.000	—	10.000	—
		Итого по Департаменту Неокладныхъ Сборовъ	11.355.828	9¾	313.409	81¼	11.669.237	91½	12.039.420	20
		Департаментъ Таможенныхъ Сборовъ.								
		А. Расходы общаго государственнаго управленія.								
259	1	*Содержаніе Департамента:*								
		Ст. 1. Содержаніе личнаго состава . .	82.397	51	7.840	—	90.237	51	90.118	30

47861

№№ приложенія по порядку.	Параграфы финансовыхъ смѣтъ.		Расходы. Постоянные. Рубли.	Коп.	Временные и экстраординарные. Рубли.	Коп.	Итого. Рубли.	Коп.	Назначеніе по Росписи 1869 года. Рубли.	Коп.
		Расходы хозяйственные:								
		Ст. 2. Канцелярскіе припасы	7.449	—	—	—	7.449	—	7.449	—
		Ст. 3. Наемъ и обмундированіе курьеровъ и сторожей и прибавочное имъ жалованье	2.457	70	—	—	2.457	70	2.457	70
		Ст. 4. Наемъ курьерскихъ лошадей . .	2.142	30	—	—	2.142	30	2.142	30
		Ст. 5. Наемъ квартиръ для чиновниковъ Департамента	1.428	45	—	—	1.428	45	1.428	45
		Итого по § 1-му	95.874	96	7.840	—	103.714	96	103.595	75
		Вознагражденіе за отошедшіе доходы и другіе расходы, несоставляющіе издержекъ взиманія:								
260	9	Государственному Банку по займамъ на сооруженіе Николаевскаго моста чрезъ р. Неву	—	—	242.000	—	242.000	—	242.000	—
261	10	*Пособіе городамъ:*								
		Ст. 1. Либавѣ . . . 8.337 р. 66 к. Ригѣ . . . . 17.485 — 70 — Пернову . . . 942 — 83 — Ревелю . . . 5.142 — 83 — Нарвѣ . . . . 1.620 — — — Таганрогу . . 17.142 — 84 — Кронштадту . 4.731 — 39½ —	—	—	55.403	25½	55.403	25½	64.637	17½
		Сверхъ того, на 1869 годъ требовалось на вознагражденіе г. Темрюку	—	—	—	—	—	—	4.275	—
		Б. Расходы взиманія таможеннаго дохода.								
262	2	*Содержаніе таможенныхъ округовъ:*								
		Ст. 1. Содержаніе личнаго состава таможенныхъ округовъ	104.419	50	9.058	50	113.478	—	111.525	42
		Ст. 2. Канцелярскіе расходы таможеннымъ округамъ	6.400	—	500	—	6.900	—	6.930	—
		Сверхъ того, въ 1869 году требовалось на письмоводство по таможеннымъ дѣламъ Царства Польскаго	—	—	—	—	—	—	1.525	—
		Итого по § 2-му	110.819	50	9.558	50	120.378	—	119.980	42

47861

№№ приложенія по порядку.	Параграфы финансовыхъ смѣтъ.		Расходы. Постоянные. Рубли.	Коп.	Временные и экстраординарные. Рубли.	Коп.	Итого. Рубли.	Коп.	Назначеніе по Росписи 1869 года. Рубли.	Коп.
263	3	*Содержаніе Таможень и заставъ, временныхъ Отдѣленій и особаго Стола:*								
		Ст. 1. Содержаніе личнаго состава Таможень и заставъ	761.861	56	—	—	761.861	56	665.809	12
		Ст. 2. Содержаніе таможенныхъ досмотрщиковъ	325.327	—	—	—	325.327	—	263.590	—
		Ст. 3. Содержаніе временныхъ Отдѣленій при Тельшевскомъ и Россіенскомъ Уѣздныхъ Судахъ и Стола при Ковенской Уголовной Палатѣ по дѣламъ о контрабандѣ (9 лицъ)	4.319	37	—	—	4.319	37	4.319	37
		Расходы хозяйственные:								
		Ст. 4. Канцелярскіе и хозяйственные расходы таможенныхъ мѣстъ	86.253	70	—	—	86.253	70	72.295	70
		Ст. 5. Временнымъ Отдѣленіямъ при Тельшевскомъ и Россіенскомъ Уѣздныхъ Судахъ	285	45	—	—	285	45	285	45
		Ст. 6. Прибавочное жалованье чиновникамъ по преимуществу службы въ отдаленныхъ губерніяхъ	—	—	1.825	2	1.825	2	2.069	4
		Ст. 7. Прогоны и разъѣзды таможеннымъ чиновникамъ	15.900	—	—	—	15.900	—	15.900	—
		Ст. 8. Содержаніе и леченіе больныхъ нижнихъ чиновъ таможеннаго вѣдомства	2.100	—	—	—	2.100	—	2.260	—
		Итого по § 3-му	1.196.047	8	1.825	2	1.197.872	10	1.026.528	68
264	4	*Содержаніе Пограничной Стражи и инвалидной команды:*								
		Ст. 1. Содержаніе офицеровъ и нижнихъ чиновъ Пограничной Стражи . . .	579.198	97	4.708	—	583.906	97	584.739	97
		Ст. 2. Содержаніе 4-хъ унтеръ-офицеровъ и 102-хъ рядовыхъ инвалидной команды при Иркутской Таможнѣ . . .	—	—	232	62	232	62	232	62
		Ст. 3. Содержаніе подвижныхъ церквей для Пограничной Стражи, и на разъѣзды Священниковъ	16.357	—	—	—	16.357	—	16.133	—
		Ст. 4. Разъѣзды офицеровъ Пограничной Стражи, по разнымъ случаямъ . . .	6.611	—	—	—	6.611	—	6.532	—
		Ст. 5. Пособіе на наемъ квартиръ для офицеровъ	19.400	—	—	—	19.400	—	17.400	—
		Ст. 6. Наемъ квартиръ для чиновъ Иркутской инвалидной команды	1.500	—	—	—	1.500	—	1.500	—
		Ст. 7. Пособіе офицерамъ Пограничной Стражи, при опредѣленіи ихъ, на покупку лошадей	2.000	—	—	—	2.000	—	2.400	—
		Ст. 8. Содержаніе и леченіе больныхъ нижнихъ чиновъ Пограничной Стражи .	40.951	—	—	—	40.951	—	38.918	—
		Ст. 9. Добавочное жалованье нижнимъ чинамъ за прослуженіе узаконенныхъ лѣтъ	22.750	—	—	—	22.750	—	22.000	—

47861

№№ приложенія по порядку.	Параграфы финансовыхъ смѣтъ.		Расходы. Постоянные. Рубли.	Коп.	Расходы. Временные и экстраординарные. Рубли.	Коп.	Итого. Рубли.	Коп.	Назначеніе по Росписи 1869 года. Рубли.	Коп.
		Расходы хозяйственные:								
		Ст. 10. Провіантъ и фуражъ для чиновъ Пограничной Стражи	1.161.000	—	—	—	1.161.000	—	1.161.000	—
		Ст. 11. Добавочное довольствіе войскъ, подкрѣпляющихъ Пограничную Стражу на Западной границѣ	—	—	15.788	80	15.788	80	15.788	80
		Ст. 12. Обмундированіе, вооруженіе и ремонтированіе Пограничной Стражи и досмотрщиковъ	164.437	21	—	—	164.437	21	159.079	63½
		Ст. 13. Обмундированіе, вооруженіе, провіантъ и фуражъ для Иркутской инвалидной команды	3.727	75	—	—	3.727	75	7.107	15
		Ст. 14. Покупка лошадей для нижнихъ чиновъ Пограничной Стражи	38.000	—	—	—	38.000	—	34.000	—
		Ст. 15. Леченіе объѣздчичьихъ лошадей	1.086	—	—	—	1.086	—	1.234	—
		Итого по § 4-му	2.057.018	93	20.729	42	2.077.748	35	2.068.065	19½
265	5	Награды задержателямъ конфискованныхъ товаровъ и другія по преслѣдованію контрабанды издержки	257.000	—	—	—	257.000	—	265.000	—
266	6	*Хозяйственные расходы по всему таможенному вѣдомству:*								
		Ст. 1. Постройка таможенныхъ зданій.	370.000	—	—	—	370.000	—	370.000	—
		Ст. 2. Наемъ, починка, отопленіе и освѣщеніе домовъ для Таможень и заставъ	120.111	—	—	—	120.111	—	108.800	—
		Ст. 3. Наемъ, починка, отопленіе и освѣщеніе домовъ и квартиръ для чиновъ Пограничной Стражи	182.470	—	—	—	182.470	—	160.000	—
		Покупка, починка и содержаніе ботовъ, шлюпокъ, яхтъ и другихъ судовъ:								
		Ст. 4. Для таможенныхъ мѣстъ	52.000	—	—	—	52.000	—	52.372	—
		Ст. 5. Для Пограничной Стражи . . .	14.000	—	—	—	14.000	—	13.500	—
		Ст. 5. Заготовленіе и разсылка книгъ и штемпелей по всему таможенному вѣдомству	6.500	—	—	—	6.500	—	8.300	—
		Итого по § 6-му	745.081	—	—	—	745.081	—	712.972	—
267	7	*Пособіе къ жалованью и награды по всему таможенному вѣдомству:*								
		Ст. 1. Награды и пособія чинамъ таможенныхъ мѣстъ	267.965	—	—	—	267.965	—	251.667	4
		Ст. 2. На добавочное жалованье, награды и пособія чинамъ Департамента Таможенныхъ Сборовъ и офицерамъ Пограничной Стражи	252.500	—	—	—	252.500	—	255.335	32

47861

№№ приложенія по порядку.	Параграфы финансовыхъ смѣтъ.		Расходы. Постоянные. Рубли.	Коп.	Временные и экстраординарные. Рубли.	Коп.	Итого. Рубли.	Коп.	Назначеніе по Росписи 1869 года. Рубли.	Коп.
		Ст. 3. Пособіе отставнымъ досмотрщикамъ, ихъ вдовамъ и семействамъ . . .	3.000	—	—	—	3.000	—	3.000	—
		Итого по § 7-му	523.465	—	—	—	523.465	—	510.002	36
268	8	*Разные расходы:*								
		Ст. 1. С.-Петербургской Городской Думѣ процентнаго въ пользу города сбора съ таможенныхъ зданій	15.295	26	—	—	15.295	26	15.295	26
		Ст. 2. Содержаніе и ремонтъ подъемныхъ крановъ, устроенныхъ для разгрузки и нагрузки судовъ на рѣкѣ Невѣ при С.-Петербургской Таможнѣ и на рѣкѣ Вислѣ при Таможняхъ Варшавской и Нешавской	827	—	—	—	827	—	970	—
		Ст. 3. На застрахованіе отъ огня товаровъ, хранящихся въ пакгаузахъ Варшавской Таможни	1.201	—	—	—	1.201	—	1.201	—
		Ст. 4. На изданіе видовъ внѣшней торговли Россіи	6.000	—	—	—	6.000	—	6.000	—
		Ст. 5. Пересылка суммъ и телеграфическихъ депешъ	842	—	—	—	842	—	923	—
		Ст. 6. Воспитаніе дѣтей таможенныхъ чиновниковъ и офицеровъ Пограничной Стражи 5.480 руб., а за отнесеніемъ изъ нихъ къ оборотнымъ расходамъ 450 руб., остальные	—	—	5.030	—	5.030	—	6.135	96
		Итого по § 8-му	24.165	26	5.030	—	29.195	26	30.525	22
269	8	*Оборотные расходы:*								
		Ст. 6. На воспитаніе дѣтей таможенныхъ чиновниковъ и офицеровъ Пограничной Стражи	—	—	450	—	450	—	450	—
270	11	Ст. 1. Для возврата разнымъ лицамъ денегъ, излишне перебранныхъ съ нихъ въ пошлины и другіе таможенные сборы.	60.000	—	—	—	60.000	—	60.000	—
271		Ст. 2. Расходы по разсчету съ торгующими за ихъ товары, проданные Таможнями, а также утраченные изъ таможенныхъ помѣщеній	150.000	—	—	—	150.000	—	150.000	—
		Итого по § 11-му	210.000	—	—	—	210.000	—	210.000	—
		Итого по Департаменту Таможенныхъ Сборовъ	5.219.471	73	342.836	19½	5.562.307	92½	5.358.031	80

47861

№№ приложенія по порядку.	Параграфы финансовыхъ смѣтъ.		Расходы. Постоянные. Рубли.	Коп.	Временные и экстраординарные. Рубли.	Коп.	Итого. Рубли.	Коп.	Назначеніе по Росписи 1869 года. Рубли.	Коп.
		Департаментъ Торговли и Мануфактуръ.								
		Расходы общаго государственнаго управленія.								
272	1	*Содержаніе Департамента Торговли и Мануфактуръ съ Мануфактурнымъ и Коммерческими Совѣтами и Московскими ихъ Отдѣленіями:*								
		Ст. 1. Содержаніе личнаго состава . . .	47.594	6	2.560	—	50.154	6	49.104	6
		Расходы хозяйственные:								
		Ст. 2. Канцелярскіе припасы, почтовые и другіе расходы, а также на подкрѣпленіе, въ случаѣ надобности, личнаго состава	4.294	33½	—	—	4.294	33½	4.294	33½
		Ст. 3. Содержаніе курьеровъ и сторожей	1.543	60	—	—	1.543	60	1.543	60
		Ст. 4. Наемъ курьерскихъ лошадей и разъѣзды	2.600	—	—	—	2.600	—	2.600	—
		Ст. 5. На библіотеки (по Московскому Отдѣленію Мануфактурнаго Совѣта) . .	150	—	—	—	150	—	150	—
		Итого по § 1-му	56.181	99½	2.560	—	58.741	99½	57.691	99½
273	2	*Содержаніе учебныхъ заведеній въ вѣдѣніи Департамента состоящихъ:*								
		Ст. 1. Содержаніе Технологическаго Института	147.172	60	11.062	80	158.235	40	157.055	40
		Ст. 2. Содержаніе Строгоновскаго училища техническаго рисованія (въ Москвѣ)	16.328	50	2.058	—	18.386	50	23.754	28
		Ст. 3. Содержаніе шкиперскихъ учебныхъ курсовъ въ Архангельскѣ и Кеми .	5.409	—	—	—	5.409	—	5.409	—
		Ст. 4. На содержаніе Управленія практическимъ портомъ въ Одессѣ	5.491	57	—	—	5.491	57	5.491	57
		Итого по § 2-му	174.401	67	13.120	80	187.522	47	191.710	25
274	3	Ст. 1. Пособіе акціонернымъ обществамъ	—	—	1.882.857	85½	1.882.857	85½	1.975.805	32
275	4	*Разные расходы:*								
		Ст. 1. Содержаніе агентовъ Министерства Финансовъ за границею	10.521	5	—	—	10.521	5	4.480	56
		Ст. 2. Содержаніе въ учебныхъ заведеніяхъ пансіонеровъ Департамента . . .	1.300	—	—	—	1.300	—	1.300	—

47861

№№ приложенія по порядку.	Параграфы финансовыхъ смѣтъ.		Расходы. Постоянные. Рубли.	Коп.	Временные и экстраординарные. Рубли.	Коп.	Итого. Рубли.	Коп.	Назначеніе по Росписи 1869 года. Рубли.	Коп.
		Ст. 3. Полезныя по мануфактурной части издержки	14.000	—	—	—	14.000	—	14.000	—
		Ст. 4. Мелочные расходы разнаго рода.	800	—	1.096	71	1.896	71	1.880	—
		Ст. 5. На покрытіе издержекъ Консуловъ по доставленію заграничныхъ свѣдѣній, до торговли относящихся, и другихъ расходовъ	—	—	2.000	—	2.000	—	2.000	—
		Ст. 6. На вознагражденіе торговаго дома Д. Зиновьева и К° за производство работъ по расчисткѣ фарватера р. Наровы	—	—	2.000	—	2.000	—	2.000	—
		Ст. 7. На содержаніе при Русскомъ Техническомъ Обществѣ двухъ стипендіатовъ Высочайшаго имени, изъ окончившихъ курсъ въ Технологическомъ Институтѣ технологовъ, отправляемыхъ для занятій на фабрики и заводы	500	—	—	—	500	—	500	—
		Ст. 8. Въ пособіе на содержаніе мореходнаго класса въ Сумскомъ посадѣ Архангельской губерніи	5.000	—	—	—	5.000	—	—	—
		Ст. 9. На содержаніе зданій литейнаго соляного городка и на уплату С.-Петербургской Городской Думѣ за освѣщеніе фонарей, при немъ состоящихъ	—	—	2.116	42¼	2.116	42¼	1.250	—
		Итого по § 4-му	32.121	5	7.213	13¼	39.334	18¼	27.410	56
	6	Расходы по выдачѣ привилегій	5.488	74	—	—	5.488	74	5.488	74
		Расходы взиманія доходовъ:								
277	5	Взиманіе пошлинъ за право трговли и промысловъ: Ст. 1. На содержаніе при Казенныхъ Палатахъ чиновниковъ особыхъ порученій и на расходы по дѣлопроизводству и командировкамъ чиновниковъ и ревизоровъ	—	—	120.000	—	120.000	—	141.630	—
		Ст. 2. На выдачу пособій къ штатному содержанію	—	—	175.780	—	175.780	—	175.780	—
		Итого по § 5-му	—	—	295.780	—	295.780	—	317.430	—
		Оборотные расходы:								
278	7	Ст. 1. Воспитаніе дѣтей чиновниковъ .	—	—	450	—	450	—	450	—
279		Ст. 2. На возвращеніе изъ-за границы въ Россію матросовъ съ купеческихъ судовъ	3.000	—	—	—	3.000	—	3.000	—
		Итого по § 7-му	3.000	—	450	—	3.450	—	3.450	—
		Итого по Департаменту Торговли и Мануфактуръ	271.193	45½	2.201.981	78¾	2.473.175	24¼	2.578.986	86½

47861

№№ приложенія по порядку.	Параграфы финансовыхъ смѣтъ.		Расходы. Постоянные. Рубли.	Коп.	Временные и экстраординарные. Рубли.	Коп.	Итого. Рубли.	Коп.	Назначеніе по Росписи 1869 года. Рубли.	Коп.
		Общая Канцелярія Министра Финансовъ.								
280	1	Содержаніе Министра Финансовъ, Товарища Министра Финансовъ, Членовъ Совѣта и Податной Коммисіи.								
		Ст. 1. Министру Финансовъ	17.640	—	—	—	17.640	—	17.640	—
		Ст. 2. Товарищу Министра Финансовъ.	11.215	70	—	—	11.215	70	11.215	70
		Ст. 3. Членамъ Совѣта	23.481	34	—	—	23.481	34	22.501	34
		Ст. 4. Коммисіи, Высочайше утвержденной для пересмотра системы податей и сборовъ	—	—	15.000	—	15.000	—	15.000	—
		Итого по § 1-му	52.337	4	15.000	—	67.337	4	66.357	4
281	2	*Содержаніе Канцеляріи:*								
		Ст. 1. Содержаніе личнаго состава . .	68.517	77	20.137	60	88.655	37	88.111	77
		Ст. 2. Канцелярскіе припасы	4.357	5	—	—	4.357	5	4.807	5
		Ст. 3. Содержаніе курьеровъ и сторожей	1.900	80	—	—	1.900	80	2.800	80
		Ст. 4. Наемъ лошадей и курьеровъ . .	3.557	—	—	—	3.557	—	3.557	—
		Ст. 5. Содержаніе библіотеки	1.428	45	—	—	1.428	45	1.428	45
		Итого по § 2-му	79.761	7	20.137	60	99.898	67	100.705	7
282	3	*Содержаніе домовъ вѣдомства Министерства Финансовъ:*								
		Ст. 1. Дома на Дворцовой площади . .	28.000	—	—	—	28.000	—	28.000	—
		Ст. 2. Дома на углу Большой Садовой и Италіянской улицъ	12.000	—	—	—	12.000	—	12.000	—
		Итого по § 3-му	40.000	—	—	—	40.000	—	40.000	—
283	4	*Расходы разнаго рода:*								
		Ст. 1. На награды чиновникамъ Министерства Финансовъ	80.000	—	—	—	80.000	—	72.000	—
		Ст. 2. На экстраординарные расходы .	20.000	—	2.000	—	22.000	—	22.000	—
		Ст. 3. На изданіе при Министерствѣ Финансовъ Указателя Правительственныхъ распоряженій и Статистическаго ежегодника	16.500	—	—	—	16.500	—	19.000	—
		Итого по § 4-му	116.500	—	2.000	—	118.500	—	113.000	—

47861

№№ приложенія по порядку.	Параграфы финансовыхъ смѣтъ.		Расходы. Постоянные. Рубли.	Коп.	Временные и экстраординарные. Рубли.	Коп.	Итого. Рубли.	Коп.	Назначеніе по Росписи 1869 года. Рубли.	Коп.
		Расходы вѣдомства Отдѣла по Финансамъ Царства Польскаго.								
284	5	*Содержаніе Отдѣла по Финансамъ Царства Польскаго:*								
		Ст. 1. Содержаніе личнаго состава Отдѣла	—	—	31.250	—	31.250	—	9.720	—
		Ст. 2. Канцелярскіе и хозяйственные расходы	—	—	4.285	—	4.285	—	1.280	—
		Итого по § 5-му	—	—	35.535	—	35.535	—	11.000	—
285	6	Ст. 1. Содержаніе техническихъ чиновъ Управленія Государственныхъ Имуществъ по экономической, лѣсной и межевой частямъ	—	—	65.340	—	65.340	—	—	—
286	7	*Хозяйственные расходы:*								
		Ст. 1. На содержаніе мостовъ, дорогъ, плотинъ и переправъ въ казенныхъ имѣніяхъ и домовъ въ лѣсничествахъ . . .	11.800	—	—	—	11.800	—	11.800	—
		Ст. 2. На издержки по межеванію . . .	2.700	—	—	—	2.700	—	2.700	—
		Ст. 3. На посѣвъ и улучшеніе лѣсовъ .	3.700	—	—	—	3.700	—	3.700	—
		Ст. 4. На страхованіе отъ огня казенныхъ зданій въ лѣсничествахъ	1.874	35	—	—	1.874	35	1.867	2
		Ст. 5. На покупку бумаги и печатаніе бланковъ и книгъ, выдаваемыхъ лѣсничествамъ	1.067	26	—	—	1.067	26	1.067	26
		Итого по § 7-му	21.141	—	—	—	21.141	61	21.134	28
287	8	*Разные расходы:*								
		Ст. 1. Суточныя и прогонныя деньги командируемымъ по дѣламъ службы чиновникамъ	30.000	—	—	—	30.000	—	30.000	—
288	9	*Уплата маіоратныхъ доходовъ:*								
		Ст. 1. Уплата дохода съ Высочайше пожалованныхъ имѣній	—	—	68.697	58	68.697	58	26.111	38½
		Сверхъ того, въ 1869 году требовалось на пенсіоны служителямъ при имѣніи Новоалександрія, и уплату процентовъ для Маріи фонъ-Лыкъ-Грудовской	—	—	—	—	—	—	214	27½

47861

№№ приложенія по порядку.	Параграфы финансовыхъ смѣтъ.		Расходы. Постоянные. Рубли.	Коп.	Временные и экстраординарные. Рубли.	Коп.	Итого. Рубли.	Коп.	Назначеніе по Росписи 1969 года. Рубли.	Коп.
289	10	Ст. 1. Уплата по долгамъ на имѣніяхъ конфискованныхъ	12.950	16	—	—	12.950	16	12.735	89
290	11	Ст. 1. На расходы по пріему въ казну и управленію подуховныхъ имѣній . . .	—	—	20.000	—	20.000	—	20.000	—
291	12	*Расходы по Прокураторіи Царства Польскаго:*								
		Ст. 1. Содержаніе личнаго состава Прокураторіи	40.387	50	—	—	40.387	50	40.387	50
		Ст. 2. Содержаніе курьеровъ и служителей, ремонтъ дома, отопленіе, освѣщеніе и другіе хозяйственные расходы .	1.483	71	—	—	1.483	71	1.483	71
		Ст. 3. На канцелярскіе расходы, выписку журналовъ и книгъ для библіотеки . .	2.408	79	—	—	2.408	79	2.408	79
		Ст. 4. На судебныя издержки въ губернскихъ городахъ и въ городѣ Краковѣ	8.700	—	—	—	8.700	—	8.700	—
		Итого по § 12-му	52.980	—	—	—	52.980	—	52.980	—
		Сверхъ того, въ 1869 году требовалось по смѣтѣ вѣдомства Финансовъ въ Царствѣ Польскомъ на личный составъ Отдѣла Государственныхъ Имуществъ и лѣсовъ въ Финансовомъ Управленіи 112.990 руб. и на личный составъ надзора за искусственнымъ разведеніемъ рыбъ въ Вигерскихъ озерахъ 859 руб. 9 коп., итого . .	—	—	—	—	—	—	113.849	9
		Итого по Общей Канцеляріи Министра Финансовъ . . .	405.669	88	226.710	18	632.380	6	608.087	3
		Особенная Канцелярія по Кредитной части.								
292	I	Содержаніе Канцеляріи.								
		Ст. 1. Содержаніе личнаго состава Особенной Канцеляріи по Кредитной части и состоящаго при оной Отдѣленія для заграничныхъ операцій	56.776	6	24.475	22	81.251	28	75.722	78
		Ст. 2. Канцелярскія потребности, содержаніе курьеровъ, сторожей, артельщиковъ, курьерскихъ лошадей, на заграничныя командировки и проч.	6.390	96	10.000	—	16.390	96	16.390	96
		Итого по § 1-му	63.167	2	34.475	22	97.642	24	92.113	74

47861

№№ приложенія по порядку.	Параграфы финансовыхъ смѣтъ.		Расходы. Постоянные. Рубли.	Коп.	Временные и экстраординарные. Рубли.	Коп.	Итого. Рубли.	Коп.	Назначеніе по Росписи 1869 года. Рубли.	Коп.
293	2	*Разные расходы:*								
		Ст. 1. На воспитаніе дѣтей чиновниковъ по вѣдомству кредитныхъ установленій .	—	—	7.429	43½	7.429	43½	7.724	43½
		Итого по Особенной Канцеляріи по Кредитной части .	63.167	2	41.904	65½	105.071	67½	99.838	17½
		Экспедиція Заготовленія Государственныхъ бумагъ.								
		Расходы оборотные.								
294	1	*Содержаніе Экспедиціи:*								
		Ст. 1. а) Содержаніе личнаго состава (64 лицъ)	52.800	—	17.450	—	70.250	—	52.800	—
		б) Добавочное содержаніе одному лицу .	—	—	489	45	489	45	489	45
		Ст. 2. Хозяйственные расходы: а) Канцелярскія и подобныя потребности	7.000	—	500	—	7.500	—	7.500	—
		б) Ремонтъ, отопленіе, освѣщеніе и содержаніе въ исправности дворовъ, улицъ и проч.	60.500	—	14.500	—	75.000	—	75.000	—
		Итого по § 1-му	120.300	—	32.939	45	153.239	45	135.789	45
295	2	*Хозяйственно-операціонные расходы:*								
		Ст. 1. Жалованье мастерамъ, подмастерьямъ и рабочимъ	376.000	—	—	—	376.000	—	400.000	—
		Ст. 2. Пенсіоннаго содержанія отставнымъ мастеровымъ, вдовамъ и ихъ несовершеннолѣтнимъ дѣтямъ	—	—	2.800	—	2.800	—	3.000	—
		Ст. 3. Содержаніе машинъ и другихъ потребностей для дѣланія бумаги и печатанія	250.000	—	—	—	250.000	—	257.907	—
		Итого по § 2-му	626.000	—	2.800	—	628.800	—	660.907	—
296	3	*Пособія и награды служащимъ:*								
		Ст. 1. Устройство вспомогательной кассы	11.769	9	—	—	11.769	9	9.711	67

47861

№№ приложенія по порядку.	Параграфы финансовыхъ смѣтъ.		Расходы. Постоянные. Рубли.	Коп.	Временные и экстраординарные. Рубли.	Коп.	Итого. Рубли.	Коп.	Назначеніе по Росписи 1869 года. Рубли.	Коп.
		Ст. 2. Выдача единовременныхъ наградъ служащимъ	32.845	73	—	—	32.845	73	27.116	39
		Итого по § 3-му	44.614	82	—	—	44.614	82	36.828	6
		Итого по Экспедиціи Заготовленія Государственныхъ бумагъ	790.914	82	35.739	45	826.654	27	833.524	51
		Всего по Министерству Финансовъ	81.565.682	89¼	7.352.585	86½	(*) 88.918.268	75¾	(**) 90.973.541	65¼
		(*) На 1870 годъ показано по Росписи по Министерству Финансовъ: а) Обыкновенныхъ расходовъ 78.471.160 руб. 88 коп., исключая же изъ нихъ 596.599 руб. 15 коп., исчисленные въ смѣтѣ Системы Кредита, на содержаніе Коммиссіи Погашенія долговъ, Сохранныхъ Казенъ, Выкупнаго Учрежденія и на приготовленіе государственныхъ бумагъ, остальныхъ 77.874.561 р. 73 к. б) Оборотныхъ расходовъ . . . . 11.043.707 — 2¾ — Итого 88.918.268 р. 75¾ к. (**) Противъ суммы 87.558.244 руб. 49¾ коп., показанной по приложенію къ Государственной Росписи 1869 года, болѣе на 3.415.297 руб. 15½ коп., что происходитъ отъ того, что въ суммѣ 87.558.244 руб. 49¾ коп. не заключаются перенесенные изъ расходовъ вѣдомства Финансовъ въ Царствѣ Польскомъ 3.980.297 руб. 15½ коп., и, напротивъ, заключаются 565.000 руб., перенесенные нынѣ въ расходы по Системѣ Кредита.									
		Министерство Государственныхъ Имуществъ.								
		Департаментъ Общихъ Дѣлъ.								
		Расходы общаго государственнаго управленія.								
297	1	*Содержаніе Министра Государственныхъ Имуществъ и Товарища его:*								
		Ст. 1. Министра	11.760	—	—	—	11.760	—	11.760	—
		Ст. 2. Товарища	7.840	—	—	—	7.840	—	7.840	—
		Итого по § 1-му	19.600	—	—	—	19.600	—	19.600	—

47861

№№ приложенія по порядку.	Параграфы финансовыхъ смѣтъ.		Расходы. Постоянные. Рубли.	Коп.	Временные и экстраординарные. Рубли.	Коп.	Итого. Рубли.	Коп.	Назначеніе по Росписи 1869 года. Рубли.	Коп.
298	2	*Содержаніе Членовъ Совѣта и лицъ, состоящихъ при Министерствѣ:*								
		Ст. 1. Содержаніе Членовъ Совѣта . . .	—	—	25.743	58½	25.743	58½	25.743	58½
		Ст. 2. Содержаніе лицъ, состоящихъ при Министерствѣ	—	—	14.925	40	14.925	40	14.925	40
		Итого по § 2-му	—	—	40.668	98½	40.668	98½	40.668	98½
299	3	*Содержаніе Департамента Общихъ Дѣлъ и состоящихъ при немъ учрежденій:*								
		Содержаніе личнаго состава:								
		Ст. 1. Департамента Общихъ Дѣлъ . .	34.194	50	19.668	—	53.862	50	53.862	50
		Ст. 2. Состоящихъ при Департаментѣ учрежденій:								
		а) Ученаго Комитета и завѣдывающаго строительною и техническою частію . .	7.304	87	4.348	28	11.653	15	11.653	15
		б) Общаго Архива	2.163	50	—	—	2.163	50	2.163	50
		в) Врача по Министерству	588	—	—	—	588	—	588	—
		Ст. 3. Чиновниковъ особыхъ порученій и Секретарей при Министрѣ	15.680	—	—	—	15.680	—	15.680	—
		Ст. 4. Юрисконсультской части	17.820	—	—	—	17.820	—	17.820	—
		Хозяйственные расходы:								
		Ст. 5. а) Канцелярскіе матеріалы, освѣщеніе, покупка книгъ и изданій	4.500	—	—	—	4.500	—	4.500	—
		б) На библіотеку, музей и другіе по Ученому Комитету расходы	2.929	12	—	—	2.929	12	2.929	12
		Ст. 6. Содержаніе курьеровъ и сторожей	2.000	—	—	—	2.000	—	2.000	—
		Ст. 7. Наемъ курьерскихъ лошадей . .	2.000	—	—	—	2.000	—	2.000	—
		Ст. 8. Содержаніе и ремонтъ двухъ домовъ Министерства и переданной изъ Министерства Двора дачи на Аптекарскомъ островѣ	27.072	—	—	—	27.072	—	27.072	—
		Итого по § 3-му	116.251	99	24.016	28	140.268	27	140.268	27
300	4	*Содержаніе мѣстныхъ управленій:*								
		Губернскія Управленія Государственными Имуществами:								
		Ст. 1. Содержаніе личнаго состава . .	618.440	26	104.285	62	722.725	88	704.713	35
		Ст. 2. а) Канцелярскія потребности, наемъ помѣщенія, отопленіе, освѣщеніе, наемъ сторожей и проч.	105.880	—	900	—	106.780	—	101.520	—
		б) На прогоны Управляющимъ Государственными Имуществами въ 24-хъ губерніяхъ	23.500	—	—	—	23.500	—	23.500	—

47861

№№ приложенія по порядку.	Параграфы финансовыхъ смѣтъ.		Расходы. Постоянные. Рубли.	Коп.	Временные и экстраординарные. Рубли.	Коп.	Итого. Рубли.	Коп.	Назначеніе по Росписи 1869 года. Рубли.	Коп.
		Управленіе по части Государственныхъ Имуществъ въ Сибири:								
		Ст. 3. Содержаніе личнаго состава . .	22.753	24	—	—	22.753	24	22.177	49
		Ст. 4. Наемъ писцовъ и канцелярскія потребности	2.480	—	—	—	2.480	—	3.380	—
		Ст. 5. Въ распоряженіе Генералъ-Губернатора Западной Сибири для пособій чиновникамъ, завѣдывающимъ дѣлами Управленія Государственными Имуществами	5.000	—	—	—	5.000	—	5.000	—
		Ст. 6. Добавочное жалованье чинамъ Министерства Государственныхъ Имуществъ	—	—	7.500	—	7.500	—	8.789	21
		Ст. 7. На содержаніе уполномоченныхъ отъ казны при размежеваніи земель въ Полтавской и Черниговской губерніяхъ.	17.499	52	—	—	17.499	52	17.499	52
		Сверхъ того, въ 1869 году требовалось на содержаніе Прибалтійской Палаты и Окружныхъ Управленій въ губерніяхъ Курляндской и Лифляндской	—	—	—	—	—	—	40.843	40
		Итого по § 4-му	795.553	2	112.685	62	908.238	64	927.422	97
		а за отнесеніемъ изъ нихъ къ издержкамъ взиманія доходовъ	795.553	2	73.164	74	868.717	76	855.420	35
		Остальные	—	—	39.520	88	39.520	88	72.002	62
301	5	*Содержаніе особыхъ учрежденій, подвѣдомственныхъ Департаменту Общихъ Дѣлъ:*								
		Ст. 1. Попечительнаго Комитета объ иностранныхъ переселенцахъ Южнаго края Россіи, съ подвѣдомственными ему: попечительствами о Бессарабско-Болгарскихъ колоніяхъ и Еврейскимъ отдѣленіемъ:								
		а) Содержаніе личнаго состава	34.613	8	392	—	35.005	8	35.005	2
		б) Хозяйственные расходы	6.640	—	—	—	6.640	—	6.640	—
		Ст. 2. На усиленіе средствъ Попечительнаго Комитета по управленію Славянскими и Болгарскими заграничными переселенцами:								
		а) Содержаніе личнаго состава	4.564	75	—	—	4.564	75	6.565	—
		б) Хозяйственные расходы	1.350	—	—	—	1.350	—		
		Ст. 3. Саратовской конторы иностранныхъ поселенцевъ:								
		а) Содержаніе личнаго состава	17.564	55	1.705	20	19.269	75	19.269	75
		б) Хозяйственные расходы	2.135	—	—	—	2.135	—	2.135	—
		Ст. 4. Управленіе Магометанскими кочевыми народами, обитающими въ Ставропольской губерніи:								
		а) Содержаніе личнаго состава	14.697	31	—	—	14.697	31	12.866	39
		б) Хозяйственные расходы	797	14	—	—	797	14	740	—

47861

№№ приложенія по порядку.	Параграфы финансовыхъ смѣтъ.		Расходы. Постоянные. Рубли.	Коп.	Временные и экстраординарные. Рубли.	Коп.	Итого. Рубли.	Коп.	Назначеніе по Росписи 1869 года. Рубли.	Коп.
		Ст. 5. Управленіе Калмыцкимъ народомъ:								
		а) Содержаніе личнаго состава	33.143	95	6.023	17	39.167	12	39.014	64
		б) Хозяйственные расходы	5.130	—	2.000	—	7.130	—	7.130	—
		Итого по § 5-му	120.635	78	10.120	37	130.756	15	129.365	80
302	6	Ст. 1. Воспитаніе дѣтей чиновниковъ Министерства Государственныхъ Имуществъ 45.923 руб. 37 коп., а за отнесеніемъ изъ нихъ къ оборотнымъ расходамъ 1.800 руб., остальные	—	—	44.123	37	44.123	37	49.060	—
303	7	*Расходы разнаго рода:*								
		Ст. 1. Мелочныя пособія	3.000	—	—	—	3.000	—	3.054	70
		Ст. 2. Награды чиновникамъ	15.000	—	—	—	15.000	—	15.000	—
		Ст. 3. Пособіе на изданіе журнала Министерства и списка чинамъ вѣдомства государственныхъ имуществъ	8.035	71	—	—	8.035	71	8.035	71
		Ст. 4. Печатаніе бланковъ, смѣтъ, циркуляровъ и проч. для всѣхъ Департаментовъ	8.000	—	—	—	8.000	—	8.000	—
		Ст. 5. Командировка чиновъ Министерства Государственныхъ Имуществъ . . .	30.000	—	—	—	30.000	—	30.000	—
		Ст. 6. Пособія, награды и мелочные по Сибири расходы	18.214	90	—	—	18.214	90	19.711	73
		Ст. 7. На содержаніе инородческихъ школъ	—	—	2.515	—	2.515	—	2.515	—
		Ст. 8. На пособіе ссыльно-поселенцамъ при вступленіи ихъ въ Сибири въ бракъ.	9.416	70	—	—	9.416	70	6.700	—
		Ст. 9. На удовлетвореніе нѣкоторыхъ сословныхъ потребностей государственныхъ крестьянъ Прибалтійскихъ губерній	—	—	593	41	593	41	—	—
		Итого по § 7-му	91.667	31	3.108	41	94.775	72	93.017	14
		Расходы взиманія доходовъ:								
304	4	Содержаніе Лѣсныхъ Отдѣленій въ Губернскихъ Управленіяхъ Государственными Имуществами	795.553	2	73.164	74	(*) 868.717	76	855.420	35
		(*) Сумма 868.717 руб. 76 коп. по Росписи показана:								
	лит. А.	По ст. 106 . . . . . 573.914 р. 6 к.								
	лит. Б.	По ст. 107 . . . . . 294.803 р. 70 к.								
		Оборотные расходы:								
305	6	Ст. 1. На содержаніе воспитанниковъ въ Училищѣ Правовѣдѣнія.	—	—	1.800	—	1.800	—	1.800	—
		Итого по Департаменту Общихъ Дѣлъ	1.143.708	10	236.523	3½	1.380.231	13½	1.401.203	16½

47861

№№ приложенія по порядку.	Параграфы финансовыхъ смѣтъ.		Расходы. Постоянные. Рубли.	Коп.	Расходы. Временные и экстраординарные. Рубли.	Коп.	Итого. Рубли.	Коп.	Назначеніе по Росписи 1869 года. Рубли.	Коп.
		Временной Отдѣлъ.								
		По содержанію управленія.								
306	1	*Содержаніе Временнаго Отдѣла и входящихъ въ составъ его учрежденій:*								
		а) Содержаніе личнаго состава Временнаго Отдѣла:								
		Ст. 1. Временнаго Отдѣла	62.710	—	304	46	63.014	46	63.014	46
		Ст. 2. Кадастро-Люстраціонной Коммисіи	12.679	50	—	—	12.679	50	12.679	50
		Ст. 3. Добавочнаго жалованья Предсѣдателю Коммисіи	—	—	1.960	—	1.960	—	1.960	—
		Ст. 4. Чертежной	12.779	—	—	—	12.779	—	12.779	—
		б) Хозяйственные расходы:								
		Ст. 5. На канцелярскіе и чертежные припасы	8.200	—	—	—	8.200	—	8.200	—
		Ст. 6. На содержаніе курьеровъ и сторожей	2.500	—	—	—	2.500	—	2.500	—
		Ст. 7. На наемъ курьерскихъ лошадей.	1.500	—	—	—	1.500	—	1.500	—
		Ст. 8. На экстренные расходы по выдачѣ путевыхъ пособій чинамъ, командируемымъ собственно по дѣламъ кадастра, люстраціи и регулированія, и на выдачу наградъ и пособій въ разныхъ случаяхъ.	5.000	—	—	—	5.000	—	5.000	—
		Итого по § 1-му	105.368	50	2.264	46	107.632	96	107.632	96
307	2	*Содержаніе учрежденій, Временному Отдѣлу подвѣдомственныхъ:*								
		Ст. 1. Правленія Комитета и Полиціи рыбныхъ и тюленьихъ промысловъ:								
		а) Содержаніе личнаго состава	12.544	—	—	—	12.544	—	12.544	—
		б) Канцелярскія потребности, наемъ писцовъ, содержаніе гребныхъ судовъ и другіе хозяйственные расходы	4.625	—	—	—	4.625	—	4.625	—
		Ст. 2. Наблюденіе за Тивдійскими мраморными ломками	—	—	412	92	412	92	549	45
		Ст. 3. На разъѣзды чиновникамъ, завѣдывающимъ Волковскими участками земли, и на наемъ сторожа	280	—	—	—	280	—	280	—
		Итого по § 2-му	17.449	—	412	92	17.861	92	17.998	45
		а за отнесеніемъ изъ нихъ къ издержкамъ взиманія доходовъ	17.169	—	—	—	17.169	—	17.169	—
		Остальные	280	—	412	92	692	92	829	45

47861

№№ приложенія по порядку.	Параграфы финансовыхъ смѣтъ.		Расходы. Постоянные. Рубли.	Коп.	Временные и экстраординарные. Рубли.	Коп.	Итого. Рубли.	Коп.	Назначеніе по Росписи 1869 года. Рубли.	Коп.
		Хозяйственно-операціонные расходы.								
308	3	*Регулированіе, мостраціи и кадастръ:*								
		Ст. 1. Регулированіе казенныхъ имѣній въ Остзейскихъ губерніяхъ	—	—	70.325	75	70.325	75	60.226	33
		Ст. 2. Поземельное устройство государственныхъ крестьянъ въ Великороссійскихъ и Западныхъ губерніяхъ	—	—	355.556	50	355.556	50	355.556	50
		Ст. 3. На добавочное жалованье	—	—	5.000	—	5.000	—	5.832	42
		Итого по § 3-му	—	—	430.882	25	430.882	25	421.615	25
309	4	*Межеваніе:*								
		Ст. 1. Въ Европейской Россіи 404.897 руб. 11¾ коп., а за отнесеніемъ изъ нихъ къ расходамъ оборотнымъ 20.507 руб. 11¾ коп., остальные	—	—	384.390	—	384.390	—	387.229	74
		Ст. 2. На межеваніе въ Сибири:								
		а) Восточной	11.959	88¾	257	25	12.217	8¾	12.217	8¾
		б) Западной	16.951	82	2.271	59	19.223	41	17.930	43¼
		Итого по § 4-му	28.911	65¾	386.918	84	415.830	49¾	417.377	26
310	5	*Расходы разнаго рода:*								
		Ст. 1. Мелочные расходы	301	—	879	20	1.180	20	1.405	20
		Ст. 2. Выдачи частнымъ лицамъ, въ замѣнъ принятыхъ въ казну имѣній . . .	—	—	37.126	36½	37.126	36½	37.126	36½
		Ст. 3. Въ награду 20% за содѣйствіе къ возвышенію дохода съ оброчныхъ статей	17.704	89	—	—	17.704	89	18.627	—
		Ст. 4. На вознагражденіе за убытки по содержанію казенныхъ имѣній	—	—	6.000	—	6.000	—	6.000	—
		Ст. 5. На производство пособій государственнымъ крестьянамъ при полюбовномъ размежеваніи	—	—	800	—	800	—	2.000	—
		Итого по § 5-му	18.005	89	44.805	56½	62.811	45½	65.158	56½
311	6	Ст. 1. Денежныя выдачи мѣстамъ и лицамъ на счетъ арендныхъ доходовъ . .	—	—	2.028.155	30	2.028.155	30	2.040.755	30
		Расходы взиманія доходовъ:								
312	2	Содержаніе учрежденій, Временному Отдѣлу подвѣдомственныхъ	17.169	—	—	—	17.169	—	17.169	—

47861

№№ приложенія по порядку.	Параграфы финансовыхъ смѣтъ.		Расходы. Постоянные. Рубли.	Коп.	Временные и экстраординарные. Рубли.	Коп.	Итого. Рубли.	Коп.	Назначеніе по Росписи 1869 года. Рубли.	Коп.
		Оборотные расходы:								
313	4	Ст. 1. Уплата Межевой Канцеляріи и разнымъ присутственнымъ мѣстамъ за планы и межевыя книги	—	—	20.507	11¾	20.507	11¾	20.901	—
		Итого по Временному Отдѣлу	169.735	4¾	2.913.946	45¼	3.083.681	50	3.091.438	78½
		Лѣсной Департаментъ.								
		Расходы общаго государственнаго управленія.								
314	1	*Содержаніе центральнаго управленія:*								
		а) Содержаніе личнаго состава:								
		Ст. 1. Департамента	75.049	30	—	—	75.049	30	75.049	30
		Ст. 2. Чиновъ Корпуса Лѣсничихъ . .	107.399	65	1.503	16	108.902	81	104.440	34½
		Ст. 3. Содержаніе межевыхъ чиновъ лѣснаго вѣдомства	105.500	—	—	—	105.500	—	11.790	35
		Ст. 4. Содержаніе лѣсныхъ чиновниковъ, командируемыхъ за границу . . .	4.000	—	—	—	4.000	—	4.000	—
		б) Расходы хозяйственные:								
		Ст. 5. Канцелярскіе припасы	4.500	—	—	—	4.500	—	4.500	—
		Ст. 6. Наемъ курьеровъ и сторожей . .	2.000	—	—	—	2.000	—	2.000	—
		Ст. 7. Наемъ курьерскихъ лошадей . .	2.000	—	—	—	2.000	—	2.000	—
		Ст. 8. Выписка спеціальныхъ по лѣсной части книгъ	200	—	—	—	200	—	200	—
		Сверхъ того, въ 1869 году требовалось на содержаніе чиновъ Лѣснаго Отдѣленія Корпуса Межевщиковъ	—	—	—	—	—	—	43.330	10
		Итого по § 1-му	300.648	95	1.503	16	302.152	11	247.310	9½
315	3	*Содержаніе учебныхъ и хозяйственныхъ по лѣсной части заведеній:*								
		Ст. 1. Содержаніе Лисинскаго учебнаго лѣсничества	76.410	—	3.445	96	79.855	96	79.160	76½
		Ст. 2. Содержаніе стипендіатовъ лѣснаго вѣдомства	7.500	—	—	—	7.500	—	7.500	—
		Ст. 3. Содержаніе Велико-Анадольскаго образцоваго степнаго лѣсничества . . .	6.000	—	—	—	6.000	—	6.000	—
		Ст. 4. Содержаніе Липецкаго егерскаго училища	8.657	—	600	—	9.257	—	9.257	—
		Ст. 5. Содержаніе питомниковъ и плантацій	5.813	9	—	—	5.813	9	5.813	9
		Итого по § 3-му	104.380	9	4.045	96	108.426	5	107.730	85½

47861

№№ приложенія по порядку.	Параграфы финансовыхъ смѣтъ.		Расходы. Постоянные. Рубли.	Коп.	Временные и экстраординарные. Рубли.	Коп.	Итого. Рубли.	Коп.	Назначеніе по Росписи 1869 года. Рубли.	Коп.
316	5	*Разные расходы:*								
		Ст. 1. Печатаніе разныхъ бумагъ и заготовка книгъ	3.000	—	—	—	3.000	—	3.000	—
		Ст. 2. Награды по лѣсному вѣдомству .	87.765	—	—	—	87.765	—	58.528	—
		Ст. 3. Отправленіе крестьянскихъ мальчиковъ и объѣздчиковъ въ учебныя заведенія	216	—	—	—	216	—	274	—
		Ст. 4. Заготовленіе билетовъ для охоты въ лѣсахъ	1.000	—	—	—	1.000	—	1.000	—
		Ст. 5. Хозяйственная заготовка лѣса . .	—	—	30.000	—	30.000	—	20.000	—
		Ст. 6. Покупка Межигорской лѣсной дачи	—	—	20.000	—	20.000	—	20.000	—
		Ст. 7. Плата земству поземельнаго сбора	250.000	—	—	—	250.000	—	250.000	—
		Итого по § 5-му	341.981	—	50.000	—	391.981	—	352.802	—
		а за отнесеніемъ изъ нихъ къ издержкамъ взиманія доходовъ	90.765	—	50.000	—	140.765	—	101.528	—
		Остальные	251.216	—	—	—	251.216	—	251.274	—
		Расходы взиманія доходовъ.								
317	2	*Содержаніе Лѣснаго Управленія въ губерніяхъ:*								
		Ст. 1. Содержаніе чиновъ Корпуса Лѣсничихъ	395.189	84	94.568	66	489.758	50	490.846	97½
		Ст. 2. Содержаніе лѣсной стражи . . .	1.032.221	77	160	—	1.032.381	77	524.299	87
		Ст. 3. Содержаніе лѣсныхъ заставъ . .	645	98	—	—	645	98	645	98
		Ст. 4. Содержаніе временныхъ за сплавомъ лѣса надзоровъ	—	—	3.045	86	3.045	86	2.829	58
		Ст. 5. Усиленіе надзора за операціями компаніи Онежскаго лѣснаго торга . .	—	—	1.257	—	1.257	—	1.736	—
		Ст. 6. Наемъ квартиръ Лѣсничимъ, постройка и ремонтъ домовъ ихъ и лѣсной стражи	25.750	—	124.500	—	150.250	—	54.484	10
		Ст. 7. Пособіе Лѣсничимъ въ случаѣ неотвода земельныхъ участковъ	—	—	7.720	15	7.720	15	6.833	15
		Ст. 8. Прогоны и путевое содержаніе .	22.000	—	—	—	22.000	—	22.000	—
		Ст. 9. Ссуда, производимая лѣсной стражѣ	1.054	—	—	—	1.054	—	775	—
		Ст. 10. Разъѣздныя деньги чинамъ мѣстнаго лѣснаго управленія	101.562	80	100.000	—	201.562	80	201.562	80
		Сверхъ того, въ 1869 году требовалось на добавочный фуражъ объѣздчичьимъ лошадямъ	—	—	—	—	—	—	148	—
		Итого по § 2-му	1.578.424	39	331.251	67	1.909.676	6	1.306.161	45½

47861

№№ приложенія по порядку.	Параграфы финансовыхъ смѣтъ.		Расходы. Постоянные. Рубли.	Коп.	Временные и экстраординарные. Рубли.	Коп.	Итого. Рубли.	Коп.	Назначеніе по Росписи 1869 года. Рубли.	Коп.
318	4	*Лѣсоустройство:*								
		Ст. 1. Расходы по лѣсостроительнымъ работамъ	111.793	29	—	—	111.793	29	176.272	40
		Ст. 2. Расходы въ замѣнъ натуральныхъ повинностей крестьянъ	721.000	—	—	—	721.000	—	—	—
		Ст. 3. Расходы по искуственному лѣсоразведенію	9.867	42	13.280	—	23.147	42	20.910	—
		Ст. 4. Устройство и содержаніе парка и рощъ: Сокольничьей и Оленьей	6.577	95	3.000	—	9.577	95	9.577	95
		Ст. 5. Расходы по завѣдыванію Линдуласкою корабельною рощею въ Финляндіи	152	60	—	—	152	60	152	60
		Ст. 6. Осушка болотъ въ лѣсахъ	—	—	3.000	—	3.000	—	5.000	—
		Ст. 7. Содержаніе звѣринца въ Бѣловѣжской пущѣ	1.409	12	—	—	1.409	12	1.409	12
		Ст. 8. Содержаніе надзора и устройство мѣстности въ лѣсныхъ дачахъ Лифляндской губерніи	551	8	—	—	551	8	544	54
		Ст. 9. Сборъ и ссылка древесныхъ сѣмянъ и содержаніе сѣмяносушилень	1.182	—	—	—	1.182	—	2.000	—
		Ст. 10. Очистка лѣсныхъ дачъ	9.020	52	—	—	9.020	52	9.020	52
		Ст. 11. Заготовленіе клеймъ для клейменія деревъ	354	65	570	6	924	71	536	—
		Итого по § 4-му	861.908	63	19.850	6	881.758	69	225.423	13
319	5	Разные расходы	90.765	—	50.000	—	140.765	—	101.528	—
		Оборотные расходы:								
320	3	Ст. 6. Содержаніе въ школѣ Межевыхъ Топографовъ пансіонеровъ	20.040	16	—	—	20.040	16	19.942	29
		Итого по Лѣсному Департаменту	3.207.383	22	406.650	85	3.614.034	7	2.259.369	83½
		Департаментъ Земледѣлія и Сельской Промышленности.								
		Расходы общаго государственнаго управленія.								
		По содержанію управленій:								
321	1	а) Содержаніе личнаго состава: Ст. 1. Департамента	54.857	—	29	—	54.886	—	54.886	—
		б) Расходы хозяйственные: Ст. 2. Канцелярскіе припасы	4.000	—	—	—	4.000	—	4.000	—

47861

№№ приложенія по порядку.	Параграфы финансовыхъ смѣтъ.		Расходы. Постоянные. Рубли.	Коп.	Временные и экстраординарные. Рубли.	Коп.	Итого. Рубли.	Коп.	Назначеніе по Росписи 1869 года. Рубли.	Коп.
		Ст. 3. Содержаніе курьеровъ и сторожей	2.000	—	—	—	2.000	—	2.000	—
		Ст. 4. Содержаніе курьерскихъ лошадей	1.500	—	—	—	1.500	—	1.500	—
		Итого по §1-му	62.357	—	29	—	62.386	—	62.386	—
		Хозяйственно-операціонные расходы.								
322	2	*Поощреніе сельскаго хозяйства и распространеніе раціональныхъ о немъ свѣдѣній:*								
		Ст. 1. Сельско-хозяйственныя изданія и изслѣдованія	2.500	—	10.209	80	12.709	80	17.825	—
		Ст. 2. Выставки и преміи	6.000	—	—	—	6.000	—	3.000	—
		Ст. 3. На содержаніе сельско-хозяйственнаго Музея Министерства Государственныхъ Имуществъ	11.932	—	—	—	11.932	—	11.932	—
		Ст. 4. Пріобрѣтеніе образцовыхъ сѣмянъ, орудій, скота и проч.	20.453	71	—	—	20.453	71	20.000	—
		Ст. 5. Пособія обществамъ сельскаго хозяйства	26.804	63	—	—	26.804	63	26.107	13
		Итого по §2-му	67.690	34	10.209	80	77.900	14	78.864	13
323	3	*Сельско-хозяйственныя заведенія:*								
		Ст. 1. Содержаніе Земледѣльческаго Института	78.785	—	—	—	78.785	—	78.785	—
		Ст. 2. Содержаніе Петровской Земледѣльческой и Лѣсной Академіи	144.220	—	1.430	—	145.650	—	147.041	—
		Ст. 3. Содержаніе земледѣльческихъ училищъ	75.725	—	6.392	—	82.117	—	97.049	—
		Ст. 4. Учебныя фермы: а) Содержаніе фермъ	19.520	—	23.937	65	43.457	65	43.457	65
		б) Содержаніе мальчиковъ и наемъ работниковъ на фермахъ и другихъ заведеніяхъ	20.960	—	—	—	20.960	—	20.960	—
		Ст. 5. Училища садоводства и садовыя заведенія	126.419	35	75.176	—	201.595	35	193.916	4
		Ст. 6. Расходы по сельско-хозяйственнымъ заведеніямъ	20.000	—	—	—	20.000	—	20.000	—
		Ст. 7. Содержаніе частныхъ пансіонеровъ въ сельско-хозяйственныхъ заведеніяхъ	15.500	—	—	—	15.500	—	14.000	—
		Итого по §3-му	501.129	35	106.935	65	608.065	—	615.208	69
324	4	Осушеніе болотъ, разработка торфа и обводненіе земель	—	—	35.548	—	35.548	—	35.548	—

47861

№№ приложенія по порядку.	Параграфы финансовыхъ смѣтъ.		Расходы. Постоянные. Рубли.	Коп.	Временные и экстраординарные. Рубли.	Коп.	Итого. Рубли.	Коп.	Назначеніе по Росписи 1869 года. Рубли.	Коп.
325.	5	*Расходы разнаго рода:*								
		Ст. 1. Расходы по выдачѣ привилегій .	725	—	—	—	725	—	725	—
		Ст. 2. На экстренные расходы по выдачѣ путевыхъ пособій чиновникамъ, командируемымъ собственно по дѣламъ сельскаго хозяйства, и на выдачу наградъ и пособій въ разныхъ, опредѣленныхъ закономъ, случаяхъ чинамъ по сельскохозяйственной части	—	—	17.000	—	17.000	—	17.000	—
		Ст. 3. На выдачу третныхъ окладовъ жалованья лицамъ, опредѣляемымъ въ учительскія должности	—	—	2.000	—	2.000	—	2.000	—
		Итого по § 5-му	725	—	19.000	—	19.725	—	19.725	—
		Итого по Департаменту Земледѣлія и Сельской Промышленности	631.901	69	171.722	45	803.624	14	811.731	82
		Всего по Министерству Государственныхъ Имуществъ.	5.152.728	5¾	3.728.842	78¾	8.881.570 (*)	84½	7.563.743	59½
		(*) Въ суммѣ 8.881.570 руб. 84½ коп., заключается обыкновенныхъ расходовъ . . . . 8.839.223 р. 56¾ к. и оборотныхъ . . . 42.347 — 27¾ —								
		Итого . 8.881.570 р. 84½ к.								
		Министерство Внутреннихъ Дѣлъ.								
		Расходы общаго государственнаго управленія.								
326	1	*Содержаніе Министра Внутреннихъ Дѣлъ и Товарищей его:*								
		Ст. 1. Министра.	25.480	—	—	—	25.480	—	25.480	—
		Ст. 2. Товарищей его	19.600	—	—	—	19.600	—	19.600	—
		Итого по § 1-му.	45.080	—	—	—	45.080	—	45.080	—
327	2	*Содержаніе Членовъ Совѣта Министра, Медицинскаго Совѣта, Чиновниковъ особыхъ порученій при Министрѣ и лицъ, состоящихъ при Министерствѣ:*								
		Ст. 1. Содержаніе Членовъ Совѣта . . .	7.725	4	1.470	—	9.195	4	7.725	4
		Ст. 2. Содержаніе Медицинскаго Совѣта: Членовъ Совѣта съ его Канцеляріею . .	9.296	84	3.570	80	12.867	64	12.867	64

47861

№№ приложенія по порядку.	Параграфы финансовыхъ смѣтъ.		Расходы. Постоянные. Рубли.	Коп.	Временные и экстраординарные. Рубли.	Коп.	Итого. Рубли.	Коп.	Назначеніе по Росписи 1869 года. Рубли.	Коп.
		Ст. 3. Содержаніе Чиновниковъ особыхъ порученій	25.132	17	2.058	—	27.190	17	26.890	17
		Ст. 4. Содержаніе лицъ, состоящихъ при Министерствѣ	19.455	57	—	—	19.455	57	16.873	87
		Итого по § 2-му	61.609	62	7.098	80	68.708	42	64.356	72
328	3	*Содержаніе личнаго состава центральныхъ частей Министерства:*								
		Департаментовъ:								
		Ст. 1. Общихъ Дѣлъ	65.181	61	1.156	40	66.338	1	66.222	1
		Ст. 2. Полиціи исполнительной	51.791	66	—	—	51.791	66	52.291	46
		Ст. 3. Хозяйственнаго	61.349	98½	992	—	62.341	98½	62.116	58½
		Ст. 4. Медицинскаго	38.039	99	294	—	38.333	99	38.333	99
		Ст. 5. Духовныхъ Дѣлъ Иностранныхъ Исповѣданій	66.124	97	—	—	66.124	97	63.049	97
		Ст. 6. Канцеляріи Министра Внутреннихъ Дѣлъ	12.748	93	—	—	12.748	93	13.199	73
		Ст. 7. Центральнаго Статистическаго Комитета	19.740	—	980	—	20.720	—	21.312	90
		Ст. 8. Земскаго Отдѣла	45.053	—	225	40	45.278	40	45.224	50
		Ст. 9. Технически-Строительнаго Комитета при Министерствѣ	9.046	80	171	50	9.218	30	9.046	80
		Ст. 10. Въ распоряженіе Министра Внутреннихъ Дѣлъ на усиленіе центральныхъ учрежденій	33.000	—	9.100	—	42.100	—	41.600	—
		Итого по § 3-му	402.076	94½	12.919	30	414.996	24½	412.397	94½
329	4	Содержаніе установленій по дѣламъ печати:								
		Содержаніе Главнаго Управленія по дѣламъ печати:								
		Ст. 1. Содержаніе личнаго состава . .	52.891	—	1.470	—	54.361	—	54.361	—
		Ст. 2. Хозяйственные расходы	3.000	—	—	—	3.000	—	3.000	—
		Внутренняя цензура:								
		Ст. 3. Содержаніе личнаго состава . . .	81.045	—	—	—	81.045	—	81.045	—
		Ст. 4. Хозяйственные расходы	7.400	—	—	—	7.400	—	7.400	—
		Иностранная цензура:								
		Ст. 5. Содержаніе личнаго состава . .	59.464	—	—	—	59.464	—	59.464	—
		Ст. 6. Хозяйственные расходы	10.700	—	—	—	10.700	—	10.700	—
		Ст. 7. Разные расходы	11.850	—	—	—	11.850	—	11.850	—
		Ст. 8. Содержаніе Варшавскаго Цензурнаго Комитета	20.406	—	—	—	20.406	—	20.406	—
		Итого по § 4-му	246.756	—	1.470	—	248.226	—	248.226	—

47861

№№ приложенія по порядку.	Параграфы финансовыхъ смѣтъ.		Расходы. Постоянные. Рубли.	Коп.	Временные и экстраординарные. Рубли.	Коп.	Итого. Рубли.	Коп.	Назначеніе по Росписи 1869 года. Рубли.	Коп.
330	5	*Расходы хозяйственные центральныхъ частей Министерства:*								
		Ст. 1. Канцелярскія потребности, изданіе и пріобрѣтеніе сочиненій	41.120	—	—	—	41.120	—	40.020	—
		Ст. 2. Наемъ курьеровъ и сторожей . .	12.400	—	—	—	12.400	—	12.400	—
		Ст. 3. Содержаніе курьерскихъ лошадей	7.700	—	—	—	7.700	—	7.700	—
		Ст. 4. Содержаніе зданій Министерства	40.011	93	—	—	40.011	93	32.011	93
		Ст. 5. Заготовленіе геодезическихъ и математическихъ инструментовъ	2.000	—	—	—	2.000	—	2.000	—
		Ст. 6. На наемъ чертежниковъ, писцовъ и канцелярскіе матеріалы по Техническо-Строительному Комитету	2.800	—	—	—	2.800	—	2.800	—
		Итого по § 5-му	106.031	93	—	—	106.031	93	96.931	93
331	6	*Разные расходы центральнаго управленія:*								
		Ст. 1. На экстраординарные расходы .	4.500	—	—	—	4.500	—	4.500	—
		Ст. 2. Командировки	41.500	—	—	—	41.500	—	41.500	—
		Ст. 3. Мелочныя пособія	4.482	90	300	—	4.782	90	5.128	90
		Ст. 4. Награды	18.928	57	—	—	18.928	57	18.928	57
		Ст. 5. Воспитаніе дѣтей чиновниковъ Министерства	15.965	71	626	—	16.591	71	16.591	71
		Ст. 6. На командированіе гражданскихъ врачей для научнаго усовершенствованія въ больницахъ и клиникѣ . . .	12.500	—	—	—	12.500	—	12.500	—
		Ст. 7. На разныя изданія 67.321 руб. 18 коп., а за отнесеніемъ изъ нихъ 13.000 руб. къ оборотнымъ расходамъ, остальные.	54.321	18	—	—	54.321	18	54.651	86
		Ст. 8. Содержаніе церкви на участкѣ, принадлежащемъ Министерству Внутреннихъ Дѣлъ на Аптекарскомъ острову.	771	60	—	—	771	60	771	60
		Ст. 9. На чрезвычайные расходы . . .	5.400	—	—	—	5.400	—	5.400	—
		Ст. 10. На вознагражденіе за лошадей, выставляемыхъ при проѣздѣ Высочайшихъ Особъ	10.000	—	—	—	10.000	—	45.000	—
		Итого по § 6-му	168.369	96	926	—	169.295	96	204.972	64
332	7	*Содержаніе Строительнаго Училища:*								
		1) Личное содержаніе управленія и учащихъ	31.356	46½	2.728	62	34.085	8½	34.102	22¾
		2) Содержаніе воспитанниковъ	15.487	90	—	—	15.487	90	14.987	90
		3) На содержаніе служительской команды и хозяйственные расходы	20.959	95	—	—	20.959	95	20.959	95
		4) Расходы разнаго рода	3.948	—	—	—	3.948	—	3.198	—
		Итого по § 7-му	71.752	31½	2.728	62	74.480	93½	73.248	7¾

47861

№№ приложенія по порядку.	Параграфы финансовыхъ смѣтъ.		Расходы. Постоянные. Рубли.	Коп.	Расходы. Временные и экстраординарные. Рубли.	Коп.	Итого. Рубли.	Коп.	Назначеніе по Росписи 1869 года. Рубли.	Коп.
333	8	*Содержаніе Намѣстника Царства Польскаго, Генералъ-Губернаторовъ, Губернаторовъ, Градоначальниковъ и подобныхъ имъ лицъ, а также на другіе по этой части расходы:*								
		Ст. 1. Личное содержаніе Намѣстника Царства Польскаго и Генералъ-Губернаторовъ	199.233	80	2.000	—	201.233	80	205.153	80
		Ст. 2. Градоначальниковъ	13.843	27	—	—	13.843	27	13.843	27
		Ст. 3. Личное содержаніе Начальниковъ губерній и областей	318.220	62	—	—	318.220	62	290.867	72
		Ст. 4. Прибавочное жалованье Начальникамъ губерній	200.000	—	14.000	—	214.000	—	214.000	—
		Ст. 5. Содержаніе Канцелярій:								
		а) Личнаго состава	846.460	66½	65.184	15	911.644	81½	897.276	81½
		б) На канцелярскіе матеріалы	210.839	13	—	—	210.839	13	202.369	13
		Ст. 6. Въ распоряженіе Намѣстника Царства Польскаго, Генералъ-Губернаторовъ, Губернаторовъ и Начальниковъ областей:								
		а) На пособіе чиновникамъ и ихъ семействамъ	114.720	60	4.884	—	119.604	60	119.604	60
		б) На экстраординарные расходы . . .	135.966	24	59.500	—	195.466	24	228.180	24
		в) На пособіе, поощреніе и другіе предметы, слѣдующіе къ развитію средствъ Оренбургскаго края, а также на расходы по миссіонерству въ немъ	16.000	—	—	—	16.000	—	16.929	50
		г) На посылку курьеровъ и эстафетъ .	—	—	11.000	—	11.000	—	11.000	—
		д) Нижегородскому Губернатору на принятіе особъ, посѣщающихъ тамошнюю ярмарку, и на освѣщеніе дома . . .	2.241	60	—	—	2.241	60	2.241	60
		е) На продовольствіе городовыхъ казаковъ въ Восточной Сибири	1.428	30	—	—	1.428	30	1.428	30
		ж) На усиленіе штатовъ губернскихъ учрежденій въ г. Ригѣ	—	—	3.500	—	3.500	—	3.500	—
		з) На леченіе Якутовъ въ распоряженіе Начальника тамошней области и леченіе Киргизовъ Уральской, Тургайской, Акмолинской и Семипалатинской областей .	4.000	—	—	—	4.000	—	1.500	—
		и) На выдачу суточныхъ денегъ при командировкахъ внутри губерній, а также на командировки чиновниковъ по дѣламъ службы по областямъ: Уральской, Тургайской, Акмолинской и Семипалатинской	54.376	52	—	—	54.376	52	2.000	—
		і) На содержаніе тайной полиціи . . .	3.800	—	3.000	—	6.800	—	6.800	—
		к) Дополнительныхъ на содержаніе чиновъ Городской Полиціи въ Москвѣ, впредь до преобразованія ея	—	—	8.400	—	8.400	—	8.400	—
		л) Въ распоряженіе Начальниковъ губерній на усиленіе полиціи во время появленія Сибирской язвы	8.113	42	—	—	8.113	42	3.105	52
		м) На усиленіе средствъ Кіевскаго Губернскаго Управленія	—	—	4.900	—	4.900	—	4.900	—
		н) На поддержаніе Русскихъ театровъ въ Западныхъ губерніяхъ	—	—	16.000	—	16.000	—	16.000	—
		о) На прогоны и подъемныя вызываемымъ на службу въ Западныя губерніи .	—	—	8.000	—	8.000	—	16.000	—
		Ст. 7. На усиленіе средствъ Канцеляріи Волынскаго по крестьянскимъ дѣламъ Присутствія	—	—	2.000	—	2.000	—	3.000	—

47861

№№ приложенія по порядку.	Параграфы финансовыхъ смѣтъ.		Расходы. Постоянные. Рубли.	Коп.	Временные и экстраординарные. Рубли.	Коп.	Итого. Рубли.	Коп.	Назначеніе по Росписи 1869 года. Рубли.	Коп.
		Ст. 8. На усиленіе личнаго состава мировыхъ учрежденій	—	—	8.000	—	8.000	—	12.000	—
		Ст. 9. На содержаніе Губернскихъ Предводителей Дворянства	—	—	7.000	—	7.000	—	7.000	—
		Ст. 10. На пособія къ содержанію Уѣздныхъ Судьямъ за исправленіе должностей Предводителей Дворянства	—	—	2.500	—	2.500	—	5.000	—
		Ст. 11. На водвореніе крестьянъ Православнаго исповѣданія въ Ковенской губерніи	—	—	13.552	—	13.552	—	13.552	—
		Сверхъ того, въ 1869 году требовалось на меблированіе губернаторскихъ домовъ 25.000 руб. и на содержаніе въ Кіевѣ Коммисіи Военнаго Суда 4.859 руб., итого .	—	—	—	—	—	—	29.859	—
		Итого по § 8-му	2.129.244	16¼	233.420	15	2.362.664	31½	2.335.511	49½
334	9	*Содержаніе Губернскихъ и Областныхъ Правленій:*								
		Ст. 1. Личнаго состава	2.147.430	11	64.573	52½	2.212.003	63½	2.132.136	42
		Ст. 2. На канцелярскіе расходы, содержаніе счетчиковъ, курьеровъ и разсыльныхъ по Губернскимъ Правленіямъ . . .	303.678	44¾	500	—	304.178	44¾	286.617	99¾
		Ст. 3. На разъѣзды чиновникамъ по лѣсной части Областныхъ Правленій и на наемъ сторожей для охраны лѣсовъ .	3.306	—	—	—	3.306	—	3.656	—
		Ст. 4. На содержаніе Тобольскаго Приказа о ссыльныхъ, и на устройство и содержаніе школъ во вновь образованныхъ областяхъ	45.939	38	—	—	45.939	38	72.687	68
		Ст. 5. Въ распоряженіе Министра Внутреннихъ Дѣлъ на содержаніе Управленія Московскимъ смирительно-рабочимъ домомъ	14.470	—	—	—	14.470	—	14.470	—
		Итого по § 9-му	2.514.823	93¾	65.073	52½	2.579.897	46¼	2.509.568	9¾
335	10	*Содержаніе городскихъ, уѣздныхъ и окружныхъ управленій:*								
		Ст. 1. Личнаго состава	4.811.079	10¼	245.492	92¾	5.056.572	3	4.942.345	35
		Ст. 2. Хозяйственные расходы и содержаніе разсыльныхъ и сторожей при городскихъ полиціяхъ, Уѣздныхъ и Окружныхъ Управленіяхъ, а равно и Становыхъ Приставахъ	1.675.621	52½	79.919	38½	1.755.540	91	1.700.080	28½
		Итого по § 10-му	6.486.700	62¾	325.412	31¼	6.812.112	94	6.642.425	63½
336	11	*Расходы по врачебной части:*								
		Ст. 1. Содержаніе личнаго состава чиновниковъ, врачей, учениковъ и повивальныхъ бабокъ	678.162	29	113.969	58	792.131	87	528.292	83

47861

№№ приложенія по порядку.	Параграфы финансовыхъ смѣтъ.		Расходы. Постоянные. Рубли.	Коп.	Временные и экстраординарные. Рубли.	Коп.	Итого. Рубли.	Коп.	Назначеніе по Росписи 1869 года. Рубли.	Коп.
		Ст. 2. Разъѣзды Инспекторовъ и другихъ чиновниковъ	11.180	—	—	—	11.180	—	11.651	75
		Ст. 3. Хозяйственные расходы Врачебныхъ Отдѣленій и Управъ:								
		а) Канцелярскія потребности	19.600	—	—	—	19.600	—	10.139	70
		б) Вознагражденіе фельдшерамъ за прививаніе оспы, и другіе расходы	4.135	70	—	—	4.135	70	935	70
		Ст. 4. На покупку для Врачебныхъ Отдѣленій и Управъ книгъ и журналовъ . .	800	—	—	—	800	—	800	—
		Ст. 6. Содержаніе минеральныхъ водъ .	23.644	84	2.730	75	26.375	59	40.375	59
		Итого по § 11-му	737.522	83	116.700	33	854.223	16	592.195	57
337	12	*Содержаніе карантиновъ и ихъ агентствъ:*								
		Ст. 1. Личнаго состава	60.471	20	—	—	60.471	20	59.887	60
		Ст. 2. Хозяйственные, канцелярскіе, непредвидимые и экстраординарные по карантинамъ расходы	21.823	—	200	—	22.023	—	21.573	—
		Итого по § 12-му	82.294	20	200	—	82.494	20	81.460	60
338	13	*Содержаніе карантинной стражи:*								
		Ст. 1. Содержаніе чиновъ этой стражи.	11.097	3¼	1.204	54½	12.301	57¾	12.195	97¼
		Ст. 2. Хозяйственные расходы по содержанію карантинной стражи	44.722	34¾	—	—	44.722	34¾	23.172	10¾
		Итого по § 13-му	55.819	38	1.204	54½	57.023	92½	35.368	8
339	14	*Содержаніе духовенства иностранныхъ исповѣданій:*								
		Ст. 1. Евангелическо-Лютеранскаго и Реформатскаго	93.840	75	—	—	93.840	75	95.117	70½
		Ст. 2. Армяно-Грегоріанскаго	14.801	30	15.000	—	29.801	30	28.401	30
		Ст. 3. Магометанскаго	9.336	57	—	—	9.336	57	9.336	57
		Ст. 4. Римско-Католическаго	1.592.358	88	—	—	1.592.358	88	1.599.539	88
		Ст. 5. Наемъ служителей для монастырей	18.488	—	—	—	18.488	—	18.488	—
		Итого по § 14-му	1.728.825	50	15.000	—	1.743.825	50	1.750.883	45½
340	15	*Препровожденіе преступниковъ по главнымъ путямъ Имперіи:*								
		Ст. 1. На наемъ этапныхъ помѣщеній .	66.876	33¼	—	—	66.876	33¼	80.690	63½
		Ст. 2. На отопленіе и освѣщеніе этапныхъ помѣщеній и другіе расходы по этапамъ	96.587	11¾	—	—	96.587	11¾	115.355	77

47861

№№ приложенія по порядку.	Параграфы финансовыхъ смѣтъ.		Расходы. Постоянные. Рубли.	Коп.	Временные и экстраординарные. Рубли.	Коп.	Итого. Рубли.	Коп.	Назначеніе по Росписи 1869 года. Рубли.	Коп.
		Ст. 3. На содержаніе подводъ при этапахъ и другіе по перевозкѣ арестантовъ расходы	106.811	89½	—	—	106.811	89½	182.364	58¼
		Ст. 4. На мелочные расходы по совершенію казни надъ преступниками	5.210	62¼	—	—	5.210	62¼	5.032	76¾
		Ст. 5. На содержаніе арестантскихъ ротъ гражданскаго вѣдомства	500.369	17½	2.940	—	503.309	17½	351.475	34½
		Ст. 6. Квартирныхъ денегъ офицерамъ арестантскихъ ротъ	2.800	60½	—	—	2.800	60½	9.930	36¼
		Ст. 7. На содержаніе тюремныхъ помѣщеній и другіе по содержанію тюремъ расходы	665.689	16¼	93.562	38½	759.251	54¾	564.323	59¾
		Ст. 8. На заготовленіе бланковъ для арестантскихъ билетовъ	1.200	—	—	—	1.200	—	1.200	—
		Ст. 9. На довольствіе дѣтей нижнихъ чиновъ арестантскихъ ротъ гражданскаго вѣдомства, въ замѣнъ пайка въ натурѣ	—	—	1.022	22	1.022	22	923	70¼
		Ст. 10. На расходы по содержанію лицъ, арестованныхъ военно-полицейскими властями	35.000	—	—	—	35.000	—	15.000	—
		Ст. 11. На содержаніе и пособіе высланнымъ и на издержки по ихъ препровожденію	—	—	75.000	—	75.000	—	75.000	—
		Итого по § 15-му	1.480.544	91	172.524	60½	1.653.069	51½	1.401.295	75¼
341	16	*Публичныя зданія, наемъ, отопленіе, освѣщеніе казенныхъ помѣщеній въ нѣкоторыхъ мѣстностяхъ и содержаніе нѣкоторыхъ дворцовъ:*								
		Ст. 1. Новыя работы и постройки	—	—	67.023	46½	67.023	46½	192.291	2¾
		Ст. 2. Ремонтъ публичныхъ зданій	756.197	57	—	—	765.197	57	792.661	68¼
		Ст. 3. Содержаніе почтовыхъ станцій, отъ земства устроенныхъ	261.022	87½	—	—	261.022	87½	279.509	26½
		Ст. 4. Наемъ домовъ	51.011	24½	—	—	51.011	24½	47.340	24¼
		Ст. 5. Заготовленіе дровъ для присутственныхъ мѣстъ и командъ Лифляндской губерніи и должностныхъ лицъ Курляндской губерніи	12.224	10	—	—	12.224	10	12.224	10
		Ст. 6. Содержаніе Таврическаго (Бахчисарайскаго) дворца	2.440	20	—	—	2.440	20	2.140	20
		Ст. 7. На содержаніе военно-рабочихъ ротъ по Южно-бережному шоссе Крымскаго полуострова	30.370	35¼	—	—	30.370	35¼	25.484	79¾
		Итого по § 16-му	1.122.266	34¼	67.023	46½	1.189.289	80¾	1.351.651	31¾
342	17	*Содержаніе Управленія Киргизами въ Оренбургскомъ краѣ:*								
		Ст. 1. Пособіе по разнымъ случаямъ и выдача подъемныхъ и прогоновъ по командировкамъ, касающимся Киргизскихъ дѣлъ	2.496	—	—	—	2.496	—	18.246	24

47861

№№ приложенія по порядку.	Параграфы финансовыхъ смѣтъ.		Расходы. Постоянные. Рубли.	Коп.	Временные и экстраординарные. Рубли.	Коп.	Итого. Рубли.	Коп.	Назначеніе по Росписи 1869 года. Рубли.	Коп.
		Ст. 2. Разные мелочные расходы . . .	273	75	127	50	401	25	4.820	24
		Ст. 3. Въ распоряженіе Оренбургскаго Генералъ-Губернатора на разные единовременные по управленію Киргизами расходы	—	—	5.000	—	5.000	—	10.000	—
		Сверхъ того, на 1869 годъ требовалось на содержаніе султановъ правителей 18.673 руб., на содержаніе школъ Киргизскихъ дѣтей 4.907 руб. и на ремонтъ и содержаніе казенныхъ домовъ для Управляющаго областію Оренбургскихъ Киргизовъ 2.473 руб. 97¼ коп., итого . . .	—	—	—	—	—	—	26.053	97¼
		Итого по § 17-му	2.769	75	5.127	50	7.897	25	59.120	42¼
343	18	*Содержаніе Управленія Башкирами и Киргизами Внутренней Орды:*								
		Ст. 1. Содержаніе Управленія Башкирами: а) Личнаго состава	53.919	84¾	509	63½	54.429	48¼	55.110	65¼
		Ст. 2. На канцелярскіе припасы, содержаніе и ремонтъ зданій и другіе хозяйственные расходы	28.121	17	—	—	28.121	17	29.090	29
		Ст. 3. Прогоны и порціоны	8.077	50	—	—	3.077	50	9.444	50
		Ст. 4. Образованіе юношества и обученіе малолѣтковъ разнымъ мастерствамъ, содержаніе школы, чертежной и образованіе мальчиковъ	29.521	7¼	—	—	29.521	7¼	32.233	34¾
		Итого по § 18-му	119.639	59	509	63½	120.149	22½	125.878	79
344	19	*Содержаніе Управленія Киргизами Внутренней Орды:*								
		Ст. 1. Содержаніе Временнаго Совѣта по управленію Внутреннею Киргизскою Ордою	19.255	20	—	—	19.255	20	18.625	20
		Ст. 2. Хозяйственные расходы Временнаго Совѣта	3.102	—	—	—	3.102	—	3.102	—
		Ст. 3. На прогоны, на продовольствіе Киргизовъ, пріѣзжающихъ въ ставку, и на заготовленіе подарочныхъ вещей и наградъ	3.880	—	—	—	3.880	—	4.830	—
		Ст. 4. На содержаніе арестантовъ внутри и внѣ Орды	1.672	—	—	—	1.672	—	1.672	—
		Ст. 5. На уплату за земли, снимаемыя для Киргизовъ	1.825	78¼	—	—	1.825	78¼	7.909	5½
		Ст. 6. Личный составъ участковаго управленія Внутренней Киргизской Орды.	28.292	—	—	—	28.292	—	28.292	—
		Ст. 7. Хозяйственные расходы участковаго управленія	2.638	90	—	—	2.638	90	2.632	84½
		Ст. 8. Разные расходы	3.988	77¼	—	—	3.988	77¼	7.000	82¼
		Итого по § 19-му	64.654	65½	—	—	64.654	65½	74.063	92½

47861

№№ приложенія по порядку.	Параграфы финансовыхъ смѣтъ.		Расходы. Постоянные. Рубли.	Коп.	Временные и экстраординарные. Рубли.	Коп.	Итого. Рубли.	Коп.	Назначеніе по Росписи 1869 года. Рубли.	Коп.
345	20	*Пособія:*								
		Ст. 1. Заведеніямъ общественнаго призрѣнія:								
		а) Въ вознагражденіе за уменьшеніе въ 1830 году банковыхъ процентовъ	75.583	46½	—	—	75.583	46½	75.583	46½
		б) Въ вознагражденіе доходовъ отъ кредитныхъ операцій, переданныхъ въ Министерство Финансовъ	778.000	—	—	—	778.000	—	770.000	—
		в) На содержаніе нѣкоторыхъ заведеній общественнаго призрѣнія въ привилегированныхъ мѣстностяхъ	3.392	50	2.373	36½	5.765	86½	5.682	18¾
		г) Приказамъ Общественнаго Призрѣнія и разнымъ богоугоднымъ заведеніямъ . .	—	—	23.885	40	23.885	40	23.687	90
		д) Въ возвратъ заимообразныхъ издержекъ, произведенныхъ Витебскимъ, Ковенскимъ и Могилевскимъ Приказами Общественнаго Призрѣнія на содержаніе сифилитическихъ больницъ	—	—	56.059	14	56.059	14	56.059	14
		Ст. 2. Городамъ—по городскому хозяйству	258.707	94	1.820	77½	260.528	71½	273.304	37½
		Ст. 3. Разнымъ учрежденіямъ:								
		а) Императорскому Географическому Обществу и отдѣленію его	12.000	—	—	—	12.000	—	12.000	—
		б) С.-Петербургскому Комитету для разбора и призрѣнія нищихъ	2.857	14	—	—	2.857	14	2.857	14
		в) Лифляндскому непрерывно-доходному Банку на управленіе имъ	4.750	—	—	—	4.750	—	4.750	—
		г) Учрежденіямъ по дѣламъ крестьянъ Остзейскаго края	3.575	—	—	—	3.575	—	3.575	—
		д) Богоугоднымъ заведеніямъ	1.030	75	—	—	1.030	75	1.030	75
		е) На подкрѣпленіе дѣйствій Попечительнаго Комитета о бѣдныхъ въ Москвѣ и на содержаніе Моросейскаго богадѣленнаго дома	24.275	70	—	—	24.285	70	24.285	70
		ж) На содержаніе губернскихъ типографій	14.174	40	—	—	14.174	40	14.174	40
		з) На содержаніе Коммисіи по крестьянскимъ дѣламъ	—	—	18.700	—	18.700	—	18.700	—
		и) На содержаніе Канцеляріи по водворенію землевладѣльцевъ въ Западномъ краѣ	—	—	6.800	—	6.800	—	6.800	—
		і) Яновскому центральному магазину .	—	—	285	92	285	92	285	92
		к) Земству Олонецкой губерніи	25.000	—	—	—	25.000	—	—	—
		л) На пособія учрежденнымъ въ Кіевѣ, Каменецъ-Подольскѣ и Житомирѣ Русскимъ публичнымъ библіотекамъ	—	—	2.700	—	2.700	—	3.000	—
		м) На усиленіе средствъ Волынскаго Депутатскаго Собранія	—	—	1.400	—	1.400	—	1.400	—
		н) Главному Управленію Намѣстника Кавказскаго и на добавочное разнымъ лицамъ жалованье въ Ставропольской губерніи	6.994	47½	—	—	6.994	47½	6.383	97½
		о) Пособія Варшавскимъ театрамъ . .	27.000	—	—	—	27.000	—	30.000	—
		п) Пособія на содержаніе Музыкальнаго Института въ Варшавѣ	7.600	—	—	—	7.600	—	7.600	—
		р) На уплату за леченіе лицъ гражданскаго вѣдомства въ военныхъ лазаретахъ Приморской и Амурской областей . . .	1.000	—	—	—	1.000	—	1.000	—
		с) На содержаніе центральнаго архива въ Витебскѣ	2.625	—	—	—	2.625	—	1.950	—
		т) На пособіе С.-Петербургской Музыкальной Консерваторіи	15.000	—	—	—	15.000	—	—	—

47861

№№ приложенія по порядку.	Параграфы финансовыхъ смѣтъ.		Расходы. Постоянные. Рубли.	Коп.	Временные и экстраординарные. Рубли.	Коп.	Итого. Рубли.	Коп.	Назначеніе по Росписи 1869 года. Рубли.	Коп.
		у) На ссуды поселенцамъ на Мурманскомъ берегу и кочующимъ Лопарямъ .	10.000	—	—	—	10.000	—	—	—
		ф) На пособіе женскимъ Гимназіямъ въ г.г. Вильнѣ, Ковнѣ и Гродно	13.301	94	—	—	13.301	94	—	—
		х) На пособіе мелкопомѣстнымъ владѣльцамъ, на вознагражденіе за передаваемыя въ казну мелкопомѣстныя имѣнія и на пособіе переселенцамъ изъ мелкопомѣстныхъ и горнозаводскихъ имѣній на казенныя земли	460.000	—	—	—	460.000	—	—	—
		Ст. 4. Частнымъ лицамъ	3.158	85¾	12.274	7	15.432	92¾	15.499	48¾
		Ст. 5. На пособія, награды и экстраординарные расходы изъ штрафовъ за несоблюденіе полицейскихъ правилъ . . .	166	—	—	—	166	—	166	—
		Ст. 6. На пособіе и награды чиновникамъ С.-Петербургской полиціи, участвующимъ въ успѣшномъ взысканіи по векселямъ	491	89	—	—	491	89	491	89
		Сверхъ того, въ 1869 году требовалось на пособія губернскимъ Комитетамъ о тюрьмахъ 5.603 руб. 36¾ коп., на содержаніе редакціи газеты Виленскій Вѣстникъ 6.000 руб. и на изданіе газеты Кіевлянинъ и на поддержаніе журнала Вѣстникъ Западной Россіи 7.600 руб., итого .	—	—	—	—	—	—	19.203	36¾
		Итого по § 20-му	1.750.695	5¾	126.298	67	1.876.993	72¾	1.379.470	69¾
346	21	*Церковно-строительные расходы:*								
		Ст. 1. На устройство Православныхъ церквей въ губерніяхъ Западнаго края .	450.000	—	—	—	450.000	—	450.000	—
		Ст. 2. На устройство Православныхъ церквей въ губерніяхъ Привислянскаго края	100.000	—	—	—	100.000	—	100.000	—
		Итого по § 21-му	550.000	—	—	—	550.000	—	550.000	—
		Расходы взиманія доходовъ:								
347	22	Содержаніе Нижегородской ярмарочной конторы:								
		Ст. 1. а) Личнаго состава	4.484	50	—	—	4.484	50	4.484	50
		б) Хозяйственные расходы	5.000	—	—	—	5.000	—	5.000	—
		в) Разные расходы	17.750	—	—	—	17.750	—	17.750	—
		Ст. 2. На ремонтъ зданій ярмарочнаго двора, устройство мостовъ и другія ярмарочныя сооруженія	37.217	12	—	—	37.217	12	37.217	12
		Итого по § 22-му	64.451	62	—	—	64.451	62	64.451	62

47861

№№ приложенія по порядку.	Параграфы финансовыхъ смѣтъ.		Расходы. Постоянные. Рубли.	Коп.	Временные и экстраординарные. Рубли.	Коп.	Итого. Рубли.	Коп.	Назначеніе по Росписи 1869 года. Рубли.	Коп.
		Оборотные расходы:								
348	6	Ст. 7. Расходы по печатанію издаваемой въ Варшавѣ газеты «Дневникъ» . .	13.000	—	—	—	13.000	—	13.000	—
349	11	Ст. 5. На прибавочное жалованье уѣзднымъ и городскимъ врачамъ и на изданіе журнала «Архивъ судебной медицины и общественной гигіены»	243.665	79	—	—	243.665	79	250.266	78
			20.248.595	12½	1.153.637	45¾	21.402.232	58¼	20.361.825	54¼
		По вѣдомству почтъ и телеграфовъ.								
		I. По части почтовой.								
350	1	*Содержаніе Центральнаго Почтоваго Управленія:*								
		Ст. 1. Содержаніе Почтоваго Департамента	152.599	34	3.503	77½	156.103	11½	104.691	83½
		Ст. 2. Содержаніе Чиновниковъ особыхъ порученій	1.260	90	4.978	14	6.239	4	1.260	90
		Ст. 3. Особыхъ учрежденій при Почтовомъ Департаментѣ и С.-Петербургскомъ и Московскомъ Почтамтахъ:								
		а) церкви	6.016	30	—	—	6.016	30	6.016	30
		б) больницы	6.958	44	—	—	6.958	44	11.784	4
		в) дома призрѣнія сиротъ нижнихъ почтовыхъ служителей	10.177	8	—	—	10.177	8	10.177	8
		г) архива	3.272	15	—	—	3.272	15	3.272	15
		Сверхъ того, въ 1869 году требовалось на содержаніе Почтоваго Совѣта при Министрѣ Внутреннихъ Дѣлъ и на канцелярскихъ чиновниковъ	—	—	—	—	—	—	0.678	84
		Итого по § 1-му	180.284	21	8.481	91½	188.766	12½	143.881	14½
351	2	*Расходы разнаго рода:*								
		Ст. 1. На воспитаніе дѣтей лицъ почтоваго вѣдомства	7.200	—	7.237	56	14.437	56	14.437	56
		Ст. 2. На мелочныя пособія	5.500	—	—	—	5.500	—	5.500	—
		Ст. 3. Починка домовъ	90.710	—	—	—	90.710	—	90.710	—
		Ст. 4. Прогоны чиновникамъ, командируемымъ по дѣламъ службы, на пособіе имъ и суточныя	30.000	—	—	—	30.000	—	36.000	—
		Ст. 5. На экстраординарные расходы	2.742	7	500	—	3.242	7	4.470	47
		Ст. 6. Цензору и прессерамъ Варшавскаго Цензурнаго Комитета	—	—	750	—	750	—	750	—
		Итого по § 2-му	136.152	7	8.487	56	144.639	63	151.868	3

47361

№№ приложенія по порядку.	Параграфы финансовыхъ смѣтъ.		Расходы. Постоянные. Рубли.	Коп.	Временные и экстраординарные. Рубли.	Коп.	Итого. Рубли.	Коп.	Назначеніе по Росписи 1869 года. Рубли.	Коп.
352	9	*Содержаніе гостинницъ на Московскомъ трактѣ и почталіоновъ, состоящихъ при другихъ вѣдомствахъ:*								
		Ст. 1. Содержаніе гостинницъ	1.139	82	—	—	1.139	82	1.139	82
		Ст. 2. На содержаніе почталіоновъ для другихъ вѣдомствъ:								
		а) Для Государственнаго Совѣта	9.207	15¾	—	—	9.207	15¾	9.207	15¾
		б) Для Канцеляріи Комитета Министровъ	1.967	73¾	—	—	1.967	73¾	1.967	73¾
		Сверхъ того, въ 1869 года требовалось на содержаніе Императорской Публичной Библіотеки 672 руб. 39½ коп. и на содержаніе кучера и лошадей для Канцеляріи Статсъ-Секретаря у принятія прошеній 1.600 руб., итого	—	—	—	—	—	—	2.272	39½
		Итого по § 9-му	12.314	71½	—	—	12.314	71½	14.587	11
		II. По части телеграфной.								
353	10	*Содержаніе Телеграфнаго Департамента и состоящихъ при немъ мастерской и школы:*								
		Содержаніе Телеграфнаго Департамента:								
		Ст. 1. Личнаго состава	78.480	50	3.257	86	81.738	36	81.745	36
		Ст. 2. Хозяйственные расходы	6.200	—	—	—	6.200	—	6.200	—
		Ст. 3. Содержаніе мастерской при Департаментѣ	5.996	—	110	72	6.106	72	6.106	72
		Ст. 4. Содержаніе при Департаментѣ школы для приготовленія лицъ, поступающихъ на телеграфную службу . . .	2.445	—	—	—	2.445	—	2.445	—
		Ст. 5. Содержаніе дома, занимаемаго Телеграфнымъ Департаментомъ и главною станціею	11.100	—	—	—	11.100	—	10.830	—
		Итого по § 10-му	104.221	50	3.368	58	107.590	8	107.327	8
354	15	Распространеніе телеграфныхъ линій .	—	—	350.000	—	350.000	—	350.000	—
355	16	*Телеграфы Восточной Сибири и Приморской области:*								
		Ст. 1. На устройство Сибирскаго телеграфа	—	—	318.000	—	318.000	—	2.150	—
		Ст. 2. Для Амурско-Уссурійскаго телеграфа	65.000	—	—	—	65.000	—	32.500	—
		Итого по § 16-му	65.000	—	318.000	—	383.000	—	34.650	—

47861

№№ приложенія по порядку.	Параграфы финансовыхъ смѣтъ.		Расходы. Постоянные. Рубли.	Коп.	Временные и экстраординарные. Рубли.	Коп.	Итого. Рубли.	Коп.	Назначеніе по Росписи 1869 года. Рубли.	Коп.
		Расходы взиманія доходовъ.								
		I. По части почтовой.								
356	3	*Содержаніе мѣстнаго Почтоваго Управленія:*								
		Ст. 1. С.-Петербургскаго, Московскаго и Варшавскаго Почтамтовъ	291.413	60	10.963	92	302.377	52	303.117	8
		Ст. 2. Почтовыхъ Округовъ, Управленій, Губернскихъ, Областныхъ и Войсковыхъ Почтовыхъ Конторъ	519.547	80	5.701	37¼	525.249	17¼	531.639	71½
		Ст. 3. Уѣздныхъ Почтовыхъ Конторъ, отдѣленій, экспедицій и станцій	951.215	53¾	6.460	71¼	957.676	25	562.809	87½
		Ст. 4. Пограничныхъ Почтовыхъ Конторъ	42.548	67	34	32	42.582	99	42.582	99
		Хозяйственные расходы:								
		Ст. 5. Почтоваго Департамента и С.-Петербургскаго Почтамта	231.700	—	—	—	231.700	—	217.382	—
		Ст. 6. Московскаго и Варшавскаго Почтамтовъ	73.000	—	—	—	73.000	—	73.000	—
		Ст. 7. Почтовыхъ Округовъ, Управленій, Губернскихъ, Областныхъ и Войсковыхъ Почтовыхъ Конторъ	132.611	15	3.090	68½	135.701	83½	161.615	83½
		Ст. 8. Уѣздныхъ Почтовыхъ Конторъ, отдѣленій, экспедицій и станцій	380.368	99¾	4.263	49½	384.632	49¼	385.299	99¼
		Ст. 9. Пограничныхъ Почтовыхъ Конторъ	8.899	85	25	—	8.924	85	8.924	85
		Ст. 10. На покрытіе расходовъ, непошедшихъ въ нормальное назначеніе штатовъ	50.900	—	—	—	50.900	—	50.900	—
		Ст. 11. На процентную прибавку къ содержанію служащимъ въ Западныхъ губерніяхъ	—	—	40.000	—	40.000	—	44.890	74½
		Ст. 12. Постройка, содержаніе, страхованіе, подати съ почтовыхъ домовъ и наемъ дворниковъ въ Царствѣ Польскомъ	9.338	96½	—	—	9.338	96½	9.338	96½
		Итого по § 3-му	2.691.544	57	70.539	50½	2.762.084	7½	2.391.502	4¾
357	4	*Пріемъ и раздача корреспонденціи:*								
		Ст. 1. Заготовленіе почтовыхъ марокъ для писемъ	10.900	—	—	—	10.900	—	10.300	—
		Ст. 2. Заготовленіе бланковъ для почтовыхъ росписокъ	3.000	—	—	—	3.000	—	3.000	—
		Ст. 3. Учрежденіе пріема и раздачи корреспонденціи на почтовыхъ станціяхъ	2.665	43	—	—	2.665	43	2.450	—
		Ст. 4. Содержаніе лошадей для развозки корреспонденціи въ С.-Петербургѣ и Москвѣ	35.400	—	—	—	35.400	—	35.400	—

47861

№№ приложенія по порядку.	Параграфы финансовыхъ смѣтъ.		Расходы. Постоянные. Рубли.	Коп.	Временные и экстраординарные. Рубли.	Коп.	Итого. Рубли.	Коп.	Назначеніе по Росписи 1869 года. Рубли.	Коп.
		Ст. 5. Обмундированіе нижнихъ почтовыхъ служителей	160.094	66	—	—	160.094	66	141.243	71¾
		Ст. 6. Леченіе нижнихъ почтовыхъ служителей	11.500	—	—	—	11.500	—	4.000	—
		Итого по § 4-му	223.560	9	—	—	223.560	9	196.393	71¾
358	5	*Пересылка корреспонденціи:*								
		Ст. 1. Прогоны за возку почтъ и эстафетъ	1.729.700	—	—	—	1.729.700	—	1.450.000	—
		Ст. 2. На постройку чемодановъ и сумокъ и на поддержаніе дорожнаго оружія	42.576	44	—	—	42.576	44	50.909	77
		Ст. 3. Плата ремизовъ за иностранную корреспонденцію	140.000	—	—	—	140.000	—	130.000	—
		Ст. 4. Вознагражденіе Финляндіи, по случаю пониженія вѣсовой таксы, за Шведскую корреспонденцію	2.000	—	—	—	2.000	—	2.000	—
		Ст. 5. Вознагражденіе за утраченные капиталы при пересылкѣ ихъ съ почтами	58.000	—	—	—	58.000	—	63.000	—
		Ст. 6. На улучшеніе почтовыхъ сообщеній и на вспомоществованіе почтсодержателямъ	13.000	—	—	—	13.000	—	13.000	—
		Итого по § 5-му	1.985.276	44		—	1.985.276	44	1.708.909	77
359	6	Ст. 1. Прибавка за содержаніе лошадей на станціяхъ для возки почтъ и проѣзжающихъ	7.057.267	81¾	—	—	7.057.267	81¾	7.606.819	91¾
360		Ст. 2. На содержаніе почтовыхъ станцій въ Туркестанскомъ краѣ и на Орско-Казалинскомъ трактѣ	178.397	97	—	—	178.397	97	—	—
		Итого по § 6-му	7.235.665	78¾	—	—	7.235.665	78¾	7.606.819	91¾
361	7	*Городская почта:*								
		Ст. 1. а) Содержаніе личнаго состава	31.524	84¼	—	—	31.524	84¼	31.524	84¼
		б) На содержаніе и обмундированіе прибавленныхъ письмоносцевъ, по случаю уничтоженія пріемныхъ мѣстъ въ С.-Петербургѣ	12.000	—	—	—	12.000	—	10.500	—
		Ст. 2. Хозяйственные расходы	6.600	—	—	—	6.600	—	6.600	—
		Ст. 3. Вознагражденіе въ пользу занимающихся по городской почтѣ	24.000	—	—	—	24.000	—	21.400	—
		Итого по § 7-му	74.124	84¼	—	—	74.124	84¼	70.024	84¼

47861

№№ приложенія по порядку.	Параграфы финансовыхъ смѣтъ.		Расходы. Постоянные. Рубли.	Коп.	Временные и экстраординарные. Рубли.	Коп.	Итого. Рубли.	Коп.	Назначеніе по Росписи 1869 года. Рубли.	Коп.
362	8	*Заготовленіе штемпельныхъ конвертовъ:*								
		Ст. 1. Содержаніе личнаго состава . .	2.090	—	—	—	2.090	—	2.090	—
		Ст. 2. Приготовленіе конвертовъ . . .	25.100	—	—	—	25.100	—	3.800	—
		Сверхъ того, въ 1869 году требовалось на заготовленіе бумаги и прочихъ принадлежностей	—	—	—	—	—	—	13.500	—
		Итого по § 8-му	27.190	—	—	—	27.190	—	19.390	—
		II. По части телеграфной.								
363	11	*Содержаніе мѣстныхъ Телеграфныхъ Управленій:*								
		Ст. 1. Содержаніе Управленій, телеграфныхъ отдѣленій и станцій внутри Имперіи, въ Сибири, въ Царствѣ Польскомъ и въ Финляндіи	1.364.713	9¾	39.900	92	1.404.614	1¾	1.236.819	92½
		Ст. 2. Содержаніе Управленія Кавказскаго телеграфнаго отдѣленія и его станцій	123.935	42½	3.232	—	127.167	42½	120.797	72
		Ст. 3. Содержаніе Управленія Московскаго городскаго телеграфа (полицейскаго)	21.162	—	—	—	21.162	—	21.266	30
		Итого по § 11-му	1.509.810	54¼	43.132	92	1.552.943	44¼	1.378.884	14½
364	12	*Разные расходы:*								
		Ст. 1. Изданіе телеграфныхъ тарифовъ и картъ	600	—	—	—	600	—	600	—
		Ст. 2. Вознагражденіе за приготовленіе въ телеграфныхъ отдѣленіяхъ чиновъ и содержаніе обучающихся	1.900	—	—	—	1.900	—	1.900	—
		Ст. 3. Агенту телеграфной корреспонденціи и по почтовымъ сношеніямъ въ Пекинѣ	—	—	1.800	—	1.800	—	1.800	—
		Ст. 4. На экстраординарные расходы .	1.800	—	—	—	1.800	—	1.800	—
		Ст. 5. На воспитаніе дѣтей	—	—	2.600	—	2.600	—	2.600	—
		Сверхъ того, на 1869 годъ требовалось на содержаніе чиновъ, командированныхъ на Персидскіе телеграфы	—	—	—	—	—	—	6.453	30
		Итого по § 12-му	4.300	—	4.400	—	8.700	—	15.153	30
365	13	*Пересылка корреспонденціи:*								
		Ст. 1. Уплата заграничнымъ телеграфнымъ дирекціямъ по разсчетамъ за передачу депешъ	45.000	—	—	—	45.000	—	46.500	—
		Ст. 2. Плата за пересылку депешъ въ мѣста, лежащія внѣ телеграфныхъ линій.	80.000	—	—	—	80.000	—	68.000	—

47861

№№ приложенія по порядку.	Параграфы финансовыхъ смѣтъ.		Расходы. Постоянные. Рубли.	Коп.	Временные и экстраординарные. Рубли.	Коп.	Итого. Рубли.	Коп.	Назначеніе по Росписи 1869 года. Рубли.	Коп.
		Ст. 3. Возвратъ подателямъ, внесшимъ примѣрныя суммы за депеши	21.000	—	—	—	21.000	—	23.500	—
		Итого по § 13-му	146.000	—	—	—	146.000	—	138.000	—
366	14	Ремонтъ и постепенное капитальное возобновленіе линій и проводовъ	630.000	—	—	—	630.000	—	667.184	—
		Итого по вѣдомству почтъ и телеграфовъ	15.025.444	74¾	806.410	48	15.831.855	22¾	14.994.575	10½
		Всего по Министерству Внутреннихъ Дѣлъ	35.274.039	87¼	1.960.047	93¾	37.234.087 (*)	81	35.356.400 (**)	65¼
		(*) Въ числѣ 37.234.087 р. 81 к. заключается расходовъ обыкновенныхъ . . . . . 36.977.422 р. 2 к. и оборотныхъ . . . 256.665 — 79 — Итого . 37.234.087 р. 81 к.								
		(**) Противъ суммы 35.128.990 руб. 65¼ коп., показанной по приложенію къ Росписи на 1869 годъ, болѣе на 227.410 руб., которые перенесены изъ смѣтъ расходовъ Царства Польскаго.								
		Министерство Народнаго Просвѣщенія.								
		I. Часть административная.								
367	1	*Содержаніе Министра Народнаго Просвѣщенія и Товарища его:*								
		Ст. 1. Содержаніе Министра	17.640	—	—	—	17.640	—	17.640	—
		Ст. 2. Содержаніе Товарища Министра	9.800	—	—	—	9.800	—	9.800	—
		Итого по § 1-му	27.440	—	—	—	27.440	—	27.440	—
368	2	*Содержаніе центральнаго управленія:*								
		Ст. 1. Содержаніе личнаго состава: Совѣта Министра, Ученаго Комитета, Департамента Народнаго Просвѣщенія, Чиновниковъ особыхъ порученій при Министрѣ, Редактора журнала Министерства и Архива Министерства	104.885	—	14.989	40	119.874	40	114.869	—

47861

№№ приложенія по порядку.	Параграфы финансовыхъ смѣтъ.		Расходы. Постоянные. Рубли.	Коп.	Временные и экстраординарные. Рубли.	Коп.	Итого. Рубли.	Коп.	Назначеніе по Росписи 1869 года. Рубли.	Коп.
		Ст. 2. Содержаніе причта церкви при IV С.-Петербургской Гимназіи, наемъ писцовъ, курьеровъ, сторожей, содержаніе курьерскихъ лошадей, канцелярскіе расходы, разное печатаніе, подписка на газеты, депеши, объявленія и проч.	32.701	18	—	—	32.701	18	31.501	18
		Ст. 3. Содержаніе домовъ Министерства и церкви при VI С.-Петербургской Гимназіи	10.360	—	—	—	10.360	—	10.360	—
		Итого по § 2-му	147.946	18	14.989	40	162.935	58	156.730	18
369	3	*Разные расходы:*								
		Ст. 1. На изданіе журнала Министерства Народнаго Просвѣщенія	25.000	—	—	—	25.000	—	25.000	—
		Ст. 2. Награды чиновникамъ вѣдомства Министерства	25.212	—	—	—	25.212	—	25.211	99
		Ст. 3. Пособія бѣднымъ чиновникамъ, больнымъ и вдовамъ	3.000	—	—	—	3.000	—	3.000	—
		Ст. 4. Прогоны и путевыя издержки лицамъ, опредѣляемымъ и перемѣщаемымъ къ должностямъ и командируемымъ по дѣламъ службы	10.500	—	—	—	10.500	—	10.500	—
		Итого по § 3-му	63.712	—	—	—	63.712	—	63.711	99
370	4	*Управленіе учебными округами, училищами Сибири, дирекцій училищъ: С.-Петербургской и Московской, учебныхъ дирекцій Варшавскаго округа и инспекціи училищъ въ Варшавѣ:*								
		Ст. 1. Содержаніе личнаго состава Управленій учебныхъ округовъ, училищъ въ Сибири, дирекцій училищъ и инспекціи училищъ въ Варшавѣ	262.704	70	12.855	—	275.559	70	260.551	61
		Ст. 2. Расходы хозяйственные	35.092	30	585	70	35.678	—	37.646	68
		Ст. 3. Разъѣзды для обозрѣнія учебныхъ заведеній	27.364	54	—	—	27.364	54	28.864	54
		Ст. 4. На производство добавочныхъ 50% къ жалованью служащимъ по управленіямъ Виленскаго и Кіевскаго учебныхъ округовъ	—	—	6.203	40	6.203	40	18.679	60
		Ст. 5. Содержаніе типографіи при Управленіи Варшавскаго учебнаго округа	23.391	—	—	—	23.391	—	25.065	50
		Ст. 6. На подъемныя и прогонныя деньги лицамъ Русскаго происхожденія и уроженцамъ Остзейскаго края, опредѣляемымъ на учебныя должности по Кіевскому учебному округу	—	—	4.000	—	4.000	—	7.000	—
		Ст. 7. На вызовъ воспитанниковъ Православныхъ Семинарій изъ внутреннихъ губерній на должности народныхъ учителей въ Сѣверо-Западномъ краѣ	—	—	4.000	—	4.000	—	8.000	—

47861

№№ приложенія по порядку.	Параграфы финансовыхъ смѣтъ.		Расходы. Постоянные. Рубли.	Коп.	Временные и экстраординарные. Рубли.	Коп.	Итого. Рубли.	Коп.	Назначеніе по Росписи 1869 года. Рубли.	Коп.
		Ст. 8. На полезныя изданія народныя и научныя и на ученыя командировки . .	—	—	3.000	—	3.000	—	5.000	—
		Ст. 9. На пріобрѣтеніе 200 экземпляровъ журнала «Вѣстникъ Западной Россіи»	—	—	1.600	—	1.600	—	1.600	—
		Ст. 10. На поддержаніе редакціи газеты «Виленскій Вѣстникъ»	—	—	6.000	—	6.000	—	—	—
		Ст. 11. На изданіе газеты «Кіевлянинъ».	—	—	6.000	—	6.000	—	—	—
		Итого по § 4-му	348.552	54	44.244	10	392.796	64	392.407	93
		II. Часть учебная.								
371	5	*Университеты:*								
		Ст. 1. Содержаніе личнаго состава 8 Университетовъ, учащихъ и управленія.	1.326.173	40	8.652	36	1.334.825	76	1.221.306	26
		Ст. 2. Учебныя пособія, хозяйственные и другіе расходы	479.504	9	—	—	479.504	9	470.644	9
		Ст. 3. Стипендіи и пособія студентахъ.	244.730	—	2.300	—	247.030	—	217.860	—
		Ст. 4. На награды и пособія	2.000	—	—	—	2.000	—	2.000	—
		Итого по § 5-му	2.052.407	49	10.952	36	2.063.359	85	1.911.810	35
372	6	*Лицеи:*								
		Ст. 1. Содержаніе личнаго состава . .	17.283	57	—	—	17.283	57	17.283	57
		Ст. 2. Содержаніе воспитанниковъ и стипендіатовъ	5.223	72	—	—	5.223	72	5.027	72
		Ст. 3. Учебныя пособія и разные расходы	4.189	10	—	—	4.189	10	4.261	10
		Ст. 4. На содержаніе Демидовскаго Юридическаго Лицея въ дополненіе къ суммѣ, отпускаемой нынѣ на содержаніе Лицея	30.712	27	—	—	30.712	27	30.712	27
		Итого по § 6-му	57.408	66	—	—	57.408	66	57.284	66
373	7	*Гимназіи, Прогимназіи и другія среднія учебныя заведенія:*								
		Ст. 1. Содержаніе личнаго состава . .	2.633.577	60	27.870	30	2.654.447	90	2.512.115	50½
		Ст. 2. Содержаніе параллельныхъ отдѣленій и учителей Литовскаго языка . .	188.595	34	300	—	188.895	34	184.485	34
		Ст. 3. Реальные и агрономическіе классы	2.975	47	—	—	2.975	47	2.975	47
		Ст. 4. Содержаніе воспитанниковъ и воспитанницъ въ пансіонахъ, стипендіи и пособія учащимся	420.863	23	25.811	3	446.674	26	420.594	22
		Ст. 5. Содержаніе церквей	14.723	84	—	—	14.723	84	8.443	4

47861

№№ приложенія по порядку.	Параграфы финансовыхъ смѣтъ.		Расходы. Постоянные. Рубли.	Коп.	Временные и экстраординарные. Рубли.	Коп.	Итого. Рубли.	Коп.	Назначеніе по Росписи 1869 года. Рубли.	Коп.
		Ст. 6. Хозяйственные и другіе расходы.	472.552	31½	4.975	—	477.527	31½	457.372	71½
		Сверхъ того, въ 1869 году требовалось на устройство и содержаніе учебныхъ заведеній въ Юго-Западномъ краѣ . . .	—	—	—	—	—	—	52.925	—
		Итого по § 7-му	3.733.287	79½	51.956	33	3.785.244	12½	3.638.911	29
374	8	*Уѣздныя училища:*								
		Ст. 1. Содержаніе личнаго состава . .	837.249	14½	35.693	40	872.942	54½	792.160	47½
		Ст. 2. Учебныя пособія, хозяйственные расходы, содержаніе воспитанниковъ и пособія бѣднымъ ученикамъ	268.398	27	—	—	268.398	27	229.819	34¾
		Итого по § 8-му	1.105.647	41½	35.693	40	1.141.340	81½	1.021.979	82¼
375	9	*Приходскія и начальныя училища:*								
		Ст. 1. Содержаніе приходскихъ и начальныхъ училищъ	112.116	83	—	—	112.116	83	117.879	59
		Ст. 2. Пособія приходскимъ и начальнымъ училищамъ	142.362	85	—	—	142.362	85	142.362	85
		Ст. 3. Подлежащихъ обращенію въ капиталъ на пенсіи для приходскихъ учителей	881	73½	—	—	881	73½	763	71½
		Итого по § 9-му	255.361	41½	—	—	255.361	41½	261.006	15½
376	10	*Содержаніе народныхъ училищъ:*								
		Ст. 1. На содержаніе дирекцій и инспекцій оныхъ	127.792	40	—	—	127.792	40	52.747	90
		Ст. 2. На устройство и содержаніе народныхъ училищъ и приготовленіе учителей для нихъ	543.610	—	17.500	—	561.110	—	328.835	50
		Итого по § 10-му	671.402	40	17.500	—	688.902	40	381.583	40
377	11	*Историко-Филологическій Институтъ:*								
		Ст. 1. На содержаніе личнаго состава управленія и учащихъ	44.926	—	1.592	25	46.518	25	48.276	25
		Ст. 2. На содержаніе воспитанниковъ .	30.400	—	—	—	30.400	—	30.400	—
		Ст. 3. Хозяйственные расходы	12.000	—	2.239	—	14.239	—	14.239	—
		Итого по § 11-му	87.326	—	3.831	25	91.157	25	92.915	25

47861

№№ приложенія по порядку.	Параграфы финансовыхъ смѣтъ.		Расходы. Постоянные. Рубли.	Коп.	Временные и экстраординарные. Рубли.	Коп.	Итого. Рубли.	Коп.	Назначеніе по Росписи 1869 года. Рубли.	Коп.
378	12	*Особыя учебныя заведенія:*								
		Ст. 1. Институтъ Сельскаго Хозяйства и Лѣсоводства въ Новой Александріи	46.770	—	—	—	46.770	—	61.255	50
		Ст. 2. Ветеринарныя училища въ Харьковѣ, Дерптѣ и Варшавѣ	61.330	50	—	—	61.330	50	—	—
		Ст. 3. Учительскія Семинаріи въ Дерптѣ и Молодечнѣ и Кіевскомъ учебномъ округѣ	26.821	20	—	—	26.821	20	14.393	—
		Ст. 4. Лодзинское высшее ремесленное училище	20.704	30	—	—	20.704	30	—	—
		Ст. 5. Институтъ глухонѣмыхъ и слѣпыхъ въ Варшавѣ	33.792	80	—	—	33.792	80	33.792	80
		Ст. 6. Рисовальный классъ въ Варшавѣ	5.690	—	—	—	5.690	—	5.690	—
		Ст. 7. Педагогическіе курсы въ Варшавскомъ учебномъ округѣ	70.179	20	—	—	70.179	20	70.179	20
		Ст. 8. Фельдшерская школа въ Варшавѣ	1.025	—	—	—	1.025	—	1.025	—
		Сверхъ того, въ 1869 году требовалось на издержки по Политехническому и Земледѣльческо-Лѣсному Институту въ Новой Александріи	—	—	—	—	—	—	17.470	—
		Итого по § 12-му	266.313	—	—	—	266.313	—	203.805	50
379	13	*Расходы строительные:*								
		Ст. 1. На постройку и починку училищныхъ зданій Министерства Народнаго Просвѣщенія	100.000	—	110.532	55	210.532	55	152.100	—
380	14	*На приготовленіе профессоровъ и учителей, на ученыя командировки и на обученіе стенографіи:*								
		Ст. 1. На приготовленіе профессоровъ и учителей	—	—	29.000	—	29.000	—	29.000	—
		Ст. 2. На ученыя командировки, предпріятія, разныя пособія и печатаніе . .	—	—	29.000	—	29.000	—	24.000	—
		Ст. 3. На обученіе стенографіи	3.500	—	—	—	3.500	—	3.500	—
		Итого по § 14-му	3.500	—	58.000	—	61.500	—	56.500	—
381	15	*Пособія:*								
		Ст. 1. На содержаніе стипендіатовъ Министерства Народнаго Просвѣщенія въ разныхъ учебныхъ заведеніяхъ . . .	—	—	7.120	—	7.120	—	7.240	—
		Ст. 2. На приготовленіе молодыхъ Славянъ къ поступленію въ Университеты	5.000	—	—	—	5.000	—	5.000	—

47861

№№ приложенія по порядку.	Параграфы финансовыхъ смѣтъ.		Расходы. Постоянные. Рубли.	Коп.	Временные и экстраординарные. Рубли.	Коп.	Итого. Рубли.	Коп.	Назначеніе по Росписи 1869 года. Рубли.	Коп.
		Ст. 3. Пособія Ломоносовской женской Гимназіи въ Ригѣ, Полтавскому женскому училищу 1-го разряда, образцовому пансіону въ Полоцкѣ и частнымъ женскимъ училищамъ въ городахъ Сѣверо-Западнаго края и въ губерніяхъ Кіевской, Подольской и Волынской	35.260	—	2.000	—	37.260	—	25.160	—
		Ст. 4. На выдачу третнаго и не въ зачетъ жалованья лицамъ, опредѣляемымъ въ должности учителей	28.360	—	—	—	28.360	—	28.360	—
		Ст. 5. На 30 стипендій въ Университетахъ въ Имперіи для Русскихъ уроженцевъ Варшавскаго учебнаго округа Православнаго и Греко-Уніатскаго исповѣданія	—	—	10.240	—	10.240	—	7.640	—
		Ст. 6. На 10 стипендій въ С.-Петербургскомъ и Московскомъ Университетахъ для воспитанниковъ Сувалкской и Маріампольской Гимназій изъ природныхъ Литвиновъ	3.360	—	—	—	3.360	—	2.360	—
		Ст. 7. Пособія для учениковъ и ученицъ казенныхъ училищъ	3.000	—	—	—	3.000	—	5.000	—
		Ст. 8. Стипендій изъ частныхъ записей	1.835	22	—	—	1.835	22	1.835	22
		Ст. 9. На изданіе учебниковъ и другихъ книгъ для начальныхъ училищъ .	4.000	—	—	—	4.000	—	4.000	—
		Ст. 10. На содержаніе въ учебныхъ заведеніяхъ стипендіатовъ изъ Болгаръ .	—	—	1.500	—	1.500	—	1.500	—
		Ст. 11. На содержаніе Гимназій въ Керчи, Аренсбургѣ, Перновѣ и Либавѣ, Прогимназіи въ Корочѣ и высшаго уѣзднаго училища въ Лемзалѣ	29.695	70	—	—	29.695	70	24.807	20
		Ст. 12. На устройство школъ для взрослыхъ и на обзаведеніе училищъ классною мебелью, книгами и другими классными принадлежностями	—	—	3.000	—	3.000	—	3.000	—
		Сверхъ того, въ 1869 году требовалось въ пособіе женскимъ Гимназіямъ въ городахъ Вильнѣ, Ковнѣ и Гроднѣ	—	—	—	—	—	—	13.301	94
		Итого по § 15-му	110.510	92	23.860	—	134.370	92	129.204	36
		Часть ученая.								
382	16	*Содержаніе ученыхъ учрежденій:*								
		Ст. 1. Академія Наукъ:								
		а) Содержаніе личнаго состава Академіи	103.022	53	1.892	—	104.914	53	76.001	94
		б) Ученыя пособія	48.267	98	—	—	48.267	98	43.267	98
		в) Расходы хозяйственные	47.936	83	—	—	47.936	83	47.936	83
		г) Содержаніе типографіи	69.210	69	—	—	69.210	69	71.580	91
		д) На покупку бумаги для казенныхъ объявленій, печатаемыхъ особыми къ вѣдомостямъ прибавленіями	5.000	—	—	—	5.000	—	5.000	—
		е) На выдачу премія въ память Ломоносова за особо важныя изобрѣтенія и открытія въ Россіи	1.000	—	—	—	1.000	—	1.000	—

47861

№№ приложенія по порядку.	Параграфы финансовыхъ смѣтъ.		Расходы. Постоянные. Рубли.	Коп.	Временные и экстраординарные. Рубли.	Коп.	Итого. Рубли.	Коп.	Назначеніе по Росписи 1869 года. Рубли.	Коп.
		Ст. 2. Николаевская Главная, Виленская и Варшавская Астрономическія Обсерваторіи	39.852	70	3.980	—	43.832	70	43.832	70
		Ст. 3. Главная физическая С.-Петербургская Магнитная и Пекинская Обсерваторіи и на изданіе свода магнитныхъ и метеорологическихъ наблюденій	19.068	20	—	—	19.068	20	17.468	20
		Ст. 4. Императорская Публичная и Варшавская Главная Библіотеки	62.365	78	125	—	62.490	78	61.818	38½
		Ст. 5. Археологическая Коммисія	4.971	12	9.543	86	14.514	98	14.514	96
		Ст. 6. Центральные архивы древнихъ актовыхъ книгъ въ Кіевѣ и Вильнѣ	3.737	—	2.406	50	6.143	50	6.162	—
		Ст. 7. Московскій публичный и Румянцовскій музей и Варшавскій музей изящныхъ искусствъ	15.214	60	17.039	—	32.253	60	15.461	—
		Ст. 8. Варшавскій ботаническій садъ	6.759	70	7.043	—	13.802	70	14.319	70
		Ст. 9. Комитетъ для разсмотрѣнія Еврейскихъ учебныхъ руководствъ	1.500	—	—	—	1.500	—	1.500	—
		Ст. 10. Коммисія для разбора и печатанія древнихъ актовъ въ Вильнѣ	—	—	7.906	—	7.906	—	5.906	—
		Ст. 11. Содержаніе метеорологическихъ станцій	4.000	—	—	—	4.000	—	4.000	—
		Ст. 12. На содержаніе Археографической Коммисіи, учрежденной при Кіевскомъ Генералъ-Губернаторѣ, для разбора древнихъ актовъ	—	—	1.000	—	1.000	—	5.571	45
		Сверхъ того, въ 1869 году требовалось на изданіе календарей	—	—	—	—	—	—	7.000	—
		Итого по § 16-му	431.907	13	50.635	36	482.842	49	442.342	5½
383	17	*Пособія ученымъ обществамъ, заведеніямъ и лицамъ:*								
		Ст. 1. Московскому Обществу испытателей природы	2.857	10	—	—	2.857	10	2.857	10
		Ст. 2. Московскому Обществу исторіи и древностей Россійскихъ	1.428	50	—	—	1.428	50	1.428	50
		Ст. 3. С.-Петербургскому Минералогическому Обществу	2.857	10	—	—	2.857	10	2.857	10
		Ст. 4. Археологическо-Нумизматическому Обществу въ С.-Петербургѣ	—	—	3.000	—	3.000	—	3.000	—
		Ст. 5. Обществу исторіи и древностей Новороссійскаго края въ Одессѣ	1.191	57	—	—	1.191	57	1.191	57
		Ст. 6. На открытіе древности въ Кіевѣ.	428	55	—	—	428	55	428	55
		Ст. 7. Музею древностей въ Вильнѣ и Археологической Коммисіи и Виленской публичной библіотеки	1.000	—	7.000	—	8.000	—	8.000	—
		Ст. 8. Варшавскому Обществу поощренія изящныхъ искусствъ	1.650	—	—	—	1.650	—	1.650	—
		Ст. 9. Иностранному корреспонденту Императорской Академіи Наукъ, профессору Страсбургской Гимназіи Шницлеру и профессору Мацѣевскому, въ пособіе на изданіе ученыхъ сочиненій	—	—	1.500	—	1.500	—	1.500	—
		Ст. 10. Вычетовъ со столовыхъ денегъ для обращенія въ инвалидный капиталъ	3.478	95	—	—	3.478	95	3.026	38
		Ст. 11. Уплата въ эмеритальную кассу за учителей Варшавскаго учебнаго округа	8.500	—	—	—	8.500	—	17.000	—

47861

№№ приложенія по порядку.	Параграфы финансовыхъ смѣтъ.		Расходы. Постоянные. Рубли.	Коп.	Временные и экстраординарные. Рубли.	Коп.	Итого. Рубли.	Коп.	Назначеніе по Росписи 1969 года. Рубли.	Коп.
		Ст. 12. Обществамъ естествоиспытателей при Университетахъ С.-Петербургскомъ, Московскомъ, Казанскомъ, Харьковскомъ, Новороссійскомъ и Св. Владиміра въ Кіевѣ	15.000	—	—	—	15.000	—	15.000	—
		Итого по § 17-му	38.391	77	11.500	—	49.891	77	57.939	20
384	18	*Расходы по Греко-Уніатскому вѣдомству:*								
		Ст. 1. Содержаніе Канцеляріи по дѣламъ Греко-Уніатскаго исповѣданія . .	13.475	—	—	—	13.475	—	7.790	—
		Ст. 2. Содержаніе Греко-Уніатскаго въ Царствѣ Польскомъ духовенства	147.708	—	3.500	—	151.208	—	151.208	—
		Ст. 3. Церковно-строительныя суммы .	24.550	—	—	—	24.550	—	74.550	—
		Итого по § 18-му	185.733	—	3.500	—	189.233	—	233.548	—
		Оборотные расходы:								
385	5	Отпускаемые на счетъ суммъ Капитула Россійскихъ Императорскихъ и Царскихъ Орденовъ, на содержаніе Университета Св. Владиміра въ Кіевѣ	3.685	71	—	—	3.685	71	3.685	71
386	15	На пріобрѣтеніе книгъ для складовъ при Дирекціяхъ народныхъ училищъ . .	2.500	—	—	—	2.500	—	4.550	—
		Итого по Министерству Народнаго Просвѣщенія . . .	9.693.033	42½	437.494	75	(*) 10.130.528	17½	9.289.455	85¼

(*) Въ суммѣ 10.130.528 руб. 17½ коп. заключается:

обыкновенныхъ расходовъ . . . . . 10.124.342 р. 46½ к.

и оборотныхъ . . 6.185—71 —

Итого 10.130.528 р. 17½ к.

47861

№№ приложенія по порядку.	Параграфы финансовыхъ смѣтъ.		Расходы. Постоянные. Рубли.	Коп.	Расходы. Временные и экстраординарные. Рубли.	Коп.	Итого. Рубли.	Коп.	Назначеніе по Росписи 1869 года. Рубли.	Коп.
		Министерство Путей Сообщенія.								
		А. Расходы общаго государственнаго управленія.								
		По содержанію управленія:								
		Центральная администрація.								
387	1	*Содержаніе Министра, его Товарища, Совѣта Министерства, Адъютантовъ и Инженеровъ при Министрѣ и по Министерству:*								
		Ст. 1. Содержаніе Министра	12.000	—	—	—	12.000	—	17.162	—
		Ст. 2. Содержаніе Совѣта Министерства	29.335	—	14.406	56	43.741	56	44.716	56
		Ст. 3. Содержаніе состоящихъ при Министрѣ и по Министерству Адъютантовъ и Инженеровъ	80.986	66	16.692	68	97.679	34	99.114	34½
		Итого по § 1-му	122.321	66	31.099	24	153.420	90	160.992	90½
388	2	*Содержаніе Ученаго Комитета, Канцеляріи Министра, Департаментовъ и другихъ центрально-административныхъ управленій:*								
		Ст. 1. Содержаніе Ученаго Комитета:								
		а) Содержаніе личнаго состава	13.230	50	514	30	13.744	80	13.744	86
		б) Хозяйственные расходы	500	—	—	—	500	—	500	—
		Ст. 2. Содержаніе Канцеляріи Министра:								
		а) Содержаніе личнаго состава	47.458	50	1.612	86	49.071	36	49.071	36
		б) Хозяйственные расходы	9.278	46	—	—	9.278	46	9.278	46
		Ст. 3. Содержаніе Департамента Сухопутныхъ Сообщеній:								
		а) Содержаніе личнаго состава	51.249	50	1.942	92	53.192	42	53.192	42
		б) Хозяйственные расходы	6.840	—	—	—	6.840	—	6.840	—
		Ст. 4. Содержаніе Департамента Водяныхъ Сообщеній:								
		а) Содержаніе личнаго состава	57.138	50	3.760	4	60.898	54	60.898	54
		б) Хозяйственные расходы	6.840	—	—	—	6.840	—	6.840	—
		Ст. 5. Содержаніе Департамента Желѣзныхъ Дорогъ:								
		а) Содержаніе личнаго состава	46.858	20	6.912	6	53.770	26	53.770	26
		б) Хозяйственные расходы	7.819	87	—	—	7.819	87	7.819	87
		Ст. 6. Содержаніе Штаба Корпуса Путей Сообщенія съ общимъ архивомъ Министерства и художественными заведеніями:								
		а) Содержаніе личнаго состава	27.217	64	3.179	29	30.396	93	30.371	81½
		б) Хозяйственные расходы	7.877	80	—	—	7.877	80	7.877	80

47861

№№ приложенія по порядку.	Параграфы финансовыхъ смѣтъ.		Расходы. Постоянные. Рубли.	Коп.	Временные и экстраординарные. Рубли.	Коп.	Итого. Рубли.	Коп.	Назначеніе по Росписи 1869 года. Рубли.	Коп.
		Ст. 7. Содержаніе Управленія главнаго медика:								
		а) Содержаніе личнаго состава	2.464	65	1.000	2	3.464	67	3.464	67
		б) Хозяйственные расходы	385	62	—	—	385	62	385	62
		Итого по § 2-му	285.159	24	18.921	49	304.080	73	304.055	61½
389	3	*Хозяйственные расходы центрально-административныхъ управленій:*								
		Ст. 1. Содержаніе казенныхъ домовъ .	46.159	62½	—	—	46.159	62½	46.530	62½
		Ст. 2. Мелочные расходы	800	—	—	—	800	—	800	—
		Ст. 3. Содержаніе мастеровыхъ, пріобрѣтеніе разныхъ потребностей и прочіе расходы по художественнымъ заведеніямъ	9.893	94	—	—	9.893	94	9.887	96
		Итого по § 3-му	56.853	56½	—	—	56.853	56½	57.218	58½
390	4	*Разные расходы по центрально-административнымъ управленіямъ:*								
		Ст. 1. Изданіе:								
		а) Журнала Министерства Путей Сообщенія	7.200	—	—	—	7.200	—	7.869	—
		б) Сборника свѣдѣній о желѣзныхъ дорогахъ	—	—	3.190	—	3.190	—	3.190	—
		Ст. 2. Разъѣзды инженеровъ и чиновниковъ	40.000	—	—	—	40.000	—	40.000	—
		Ст. 3. Пособія нуждающимся чинамъ и ихъ семействамъ и годовыя награды чиновникамъ	38.532	—	—	—	38.532	—	38.532	—
		Ст. 4. Обученіе фельдшерскихъ учениковъ	458	—	—	—	458	—	458	—
		Ст. 5. Пособія на воспитаніе дѣтей недостаточнаго состоянія чиновниковъ . .	5.000	—	100	—	5.100	—	5.100	—
		Ст. 6. Вычеты въ эмеритальную кассу съ генераловъ и штабъ-офицеровъ . . .	10.878	79	—	—	10.878	79	14.817	24
		Ст. 7. Разные расходы:								
		а) Содержаніе и освѣщеніе арестантскаго дома при Чудовской станціи Николаевской желѣзной дороги	1.085	94	—	—	1.085	94	686	82¼
		б) Провіантъ вдовамъ и дочерямъ бывшихъ мастеровыхъ Александровскаго главнаго механическаго завода	—	—	2.880	—	2.880	—	3.000	—
		Итого по § 4-му	103.154	73	6.170	—	109.324	73	113.653	6¼
391	5	*Расходы по надзору за желѣзными дорогами:*								
		Ст. 1. Содержаніе Инспектора эксплоатаціи правительственныхъ желѣзныхъ дорогъ.	2.313	74	4.142	86	6.456	60	6.456	60

47861

№№ приложенія по порядку.	Параграфы финансовыхъ смѣтъ.		Расходы. Постоянные. Рубли.	Коп.	Временные и экстраординарные. Рубли.	Коп.	Итого. Рубли.	Коп.	Назначеніе по Росписи 1869 года. Рубли.	Коп.
		Ст. 2. Расходы по надзору за частными желѣзными дорогами	306.733	41	15.106	28	321.839	69	237.658	80
		Итого по § 5-му	309.047	15	19.249	14	328.296	29	244.115	40
392	6	Содержаніе Института Инженеровъ Путей сообщенія	103.551	70	8.200	—	111.751	70	106.651	70
		Мѣстная администрація.								
393	7	*Содержаніе округовъ:*								
		Ст. 1. Содержаніе личнаго состава . .	526.112	44	33.323	3½	559.435	47½	563.892	4
		Ст. 2. Содержаніе рабочихъ	452.369	7	—	—	452.369	7	431.461	—
		Ст. 3. Содержаніе больницъ, школъ и хозяйственные расходы	184.770	17	—	—	184.770	17	180.000	—
		Итого по § 7-му	1.163.251	68	33.323	3½	1.196.574	71½	1.175.353	4
394	8	Содержаніе управленія строительною частію въ коммерческихъ портахъ Новороссійскаго края	14.367	—	—	—	14.367	—	14.367	—
		Расходы хозяйственно-операціонные.								
395	9	*Водяныя сообщенія:*								
		Ст. 1. Новыя работы и перестройки . .	—	—	822.750	—	(*) 822.750	—	742.918	20
	лит. А.	(*) Въ томъ числѣ: а) На расходы по водянымъ сообщеніямъ, относящіеся на суммы государственнаго казначейства . . . . 508.750 р.								
	лит. Б.	б) На углубленіе Керчь-Еникольскаго пролива, на счетъ спеціально-опредѣленныхъ экстраординарныхъ рессурсовъ 314.000 р.								
		822.750 »								
396		Ст. 2. Ремонтъ	704.986	16	—	—	704.986	16	692.918	16
		Итого по § 9-му	704.986	16	822.750	—	1.527.736	16	1.435.836	36
397	10	*Сухопутныя сообщенія:*								
		Ст. 1. Ремонтъ	3.278.380	—	—	—	3.278.380	—	3.839.158	82½
398	11	*Зданія и монументы:*								
		Ст. 1. Новыя работы и перестройки: а) устройство въ Москвѣ храма Христа Спасителя	—	—	276.861	—	276.861	—	276.861	—

47861

№№ приложеній по порядку.	Параграфы финансовыхъ смѣтъ.		Расходы. Постоянные. Рубли.	Коп.	Временные и экстраординарные. Рубли.	Коп.	Итого. Рубли.	Коп.	Назначеніе по Росписи 1869 года. Рубли.	Коп.
		б) По устройству Исакіевскаго Собора въ С.-Петербургѣ	—	—	54.180	—	54.180	—	53.781	—
		в) Сооруженіе въ С.-Петербургѣ памятника Императрицъ Екатеринѣ II	—	—	113.352	—	113.352	—	104.331	—
		Ст. 2 Ремонтъ: а) Исакіевскаго Собора въ С.-Петербургѣ	35.348	—	—	—	35.348	—	35.348	—
		б) Содержаніе Николаевскаго чрезъ Неву моста	17.000	—	—	—	17.000	—	17.000	—
		Итого по § 11-му	52.348	—	444.393	—	496.741	—	487.321	—
399	12	Пособія Обществамъ частныхъ желѣзныхъ дорогъ.	—	—	6.500.000	—	6.500.000	—	4.600.910	50
400	17	*Расходы Николаевской желѣзной дороги:*								
		Ст. 1. Уплата купоновъ и погашеніе облигацій	6.710.128	16	—	—	6.710.128	16	3.562.619	5
		Ст. 2. На окончаніе дѣлъ бывшаго казеннаго управленія дороги и на перевозку старыхъ рельсовъ и лому	—	—	39.809	—	39.809	—	109.000	—
		Итого по § 17-му	6.710.128	16	39.809	—	6.749.937	16	3.671.619	5
		Б. Расходы взиманія доходовъ.								
401	13	*Содержаніе управленія по взиманію шоссейнаго сбора и издержки по судоходству:*								
		Ст. 1. Содержаніе заставныхъ домовъ шоссейныхъ: а) Содержаніе личнаго состава	46.543	94½	843	45	47.387	39½	47.136	46
		б) Наемъ помѣщеній, отопленіе и освѣщеніе заставныхъ домовъ и прочіе хозяйственные расходы	53.800	—	—	—	53.800	—	53.800	—
		в) Снабженіе шнуровыми и ярлычными книгами	2.162	—	—	—	2.162	—	2.162	—
		Ст. 2. Снабженіе по судоходнымъ сборамъ шнуровыми и ярлычными книгами.	3.164	—	—	—	3.164	—	3.164	—
		Итого по § 13-му	105.669	94½	843	45	106.513	39½	106.262	46
402	14	*Содержаніе управленія и прочіе расходы по желѣзной дорогѣ отъ Москвы до Курска:*								
		Ст. 1. Содержаніе личнаго состава . .	832.262	45	—	—	832.262	45		
		Ст. 2. Расходы хозяйственные	3.839.021	30	—	—	3.839.021	30		
		Ст. 3. Непредвидимые расходы	—	—	64.216	25	64.216	25	2.645.678	—
		Ст. 4. Расходы экстраординарные, неотносящіеся къ обыкновенному содержанію дороги	—	—	1.261.406	90	1.261.406	90		
		Итого по § 14-му	4.671.283	75	1.325.623	15	5.996.906	90	2.645.678	—

47861

№№ приложенія по порядку.	Параграфы финансовыхъ смѣтъ.		Расходы. Постоянные. Рубли.	Коп.	Временные и экстраординарные. Рубли.	Коп.	Итого. Рубли.	Коп.	Назначеніе по Росписи 1869 года. Рубли.	Коп.
403	15	*Содержаніе управленія и прочіе расходы по желѣзной дорогѣ отъ Кіева до Балты съ вѣтвями на Бердичевъ и Волочискъ:*								
		Ст. 1. Содержаніе личнаго состава . .	629.645	—	—	—	629.645	—	—	—
		Ст. 2. Расходы хозяйственные	1.152.669	—	—	—	1.152.669	—	—	—
		Ст. 3. Непредвидимые расходы	—	—	77.686	—	77.686	—	—	—
404		Ст. 4. Расходы экстраординарные, неотносящіеся къ обыкновенному содержанію дороги	—	—	1.051.023	—	1.051.023	—	—	—
	лит. А.	Въ томъ числѣ относящіеся: а) На суммы государственнаго казначейства и составляющіе издержку взиманія доходовъ . . . . 412.499 р. 92 к.								
	лит. Б.	б) На временные экстраординарные по постройкѣ желѣзныхъ дорогъ расходы, покрываемые спеціально-опредѣленными экстраординарными рессурсами, на заготовку паровозовъ. . . . . 638.523 — 8 —								
		1.051.023 р.								
		Итого по § 15-му	1.782.314	—	1.128.709	—	2.911.023	—	—	—
405	16	*Содержаніе управленія и прочіе расходы по желѣзной дорогѣ отъ Одессы чрезъ Балту до Кременчуга, съ вѣтвями: къ Тирасполю, Одесскому карантину и Куяльницкому лиману:*								
		Ст. 1. Содержаніе личнаго состава . .	745.588	—	—	—	745.588	—	2.450.000	—
		Ст. 2. Расходы хозяйственные	1.889.064	—	—	—	1.889.064	—		
		Ст. 3. Непредвидимые расходы	—	—	80.237	—	80.237	—		
		Ст. 4. Расходы экстраординарные, неотносящіеся къ обыкновенному содержанію дороги	—	—	85.111	—	85.111	—		
		Итого по § 16-му	2.634.652	—	165.348	—	2.800.000	—	2.450.000	—
		В. Расходы по дорожной части, состоящіе въ вѣдѣніи Намѣстника Кавказскаго.								
406	18	Содержаніе Управленія Путей Сообщенія на Кавказѣ	203.837	10¾	24.388	8	228.225	18¾	228.579	83½

47861

№№ приложенія по порядку.	Параграфы финансовыхъ смѣтъ.		Расходы. Постоянные. Рубли.	Коп.	Временные и экстраординарные. Рубли.	Коп.	Итого. Рубли.	Коп.	Назначеніе по Росписи 1869 года. Рубли.	Коп.
		Г. Расходы временные, экстраординарные, покрываемые специально опредѣленными экстраординарными рессурсами.								
407	19	*Расходы на устройство желѣзныхъ дорогъ:*								
		Ст. 1. Тирасполе-Кишиневской	—	—	507.177	41	507.177	41	2.002.589	66
		Ст. 2. Кіево-Балтской	—	—	2.251.674	10	2.251.674	10	5.027.909	91
		Ст. 3. Курско-Кіевской	—	—	235.700	—	235.700	—	6.677.206	12
		Ст. 4. Субсидія государственнаго казначейства на построеніе желѣзной дороги между С.-Петербургомъ и Гельсингфорсомъ	—	—	1.440.000	—	1.440.000	—	1.000.000	—
		Ст. 5. Симферополе-Севастопольской.	—	—	1.500.000	—	1.500.000	—	—	—
		Сверхъ того, въ 1869 году требовалось на расходы по устройству желѣзныхъ дорогъ Елисаветградо-Кременчугской 1.684.426 руб. 53 коп., Одесско-Балтской 355.600 руб., Поти-Тифлисской 932.585 руб. 41 коп., Балто-Елисаветградской 414.808 руб. и по надзору за устройствомъ правительственныхъ желѣзныхъ дорогъ 58.312 руб. 1 коп., итого .	—	—	—	—	—	—	3.445.731	95
		Итого по § 19-му	—	—	5.934.551	51	5.934.551	51	18.153.437	64
408	20	*Заготовленіе разныхъ принадлежностей, до желѣзныхъ дорогъ относящихся:*								
		Ст. 1. Заготовленіе паровозовъ	—	—	726.534	—	726.534	—	1.583.200	—
		Ст. 2. Заготовленіе вагоновъ	—	—	785.674	—	785.674	—	—	—
		Ст. 3. Заготовленіе рельсовъ	—	—	1.725.429	—	1.725.429	—	1.045.000	—
		Ст. 4. Поставка и развѣдка минеральнаго топлива.	—	—	20.000	—	20.000	—	20.000	—
		Итого по § 20-му	—	—	3.257.637	—	3.257.637	—	2.648.200	—
		Сверхъ того, въ 1869 году требовалось на улучшеніе Николаевской желѣзной дороги.	—	—	—	—	—	—	9.607.659	66
409	21	*Расходы на производство портовыхъ работъ:*								
		Ст. 1. Устройство Одесскаго порта . .	—	—	908.813	—	908.813	—	601.006	—
		Ст. 2. Устройство Рижскаго порта. . .	—	—	56.718	—	56.718	—	113.000	—
		Итого по § 21-му	—	—	965.531	—	965.531	—	714.006	—
		Всего по Министерству Путей Сообщенія	22.301.305	84¾	20.726.546	9½	43.027.851	94¼	52.765.076	63¾

47861

№№ приложенія по порядку.	Параграфы финансовыхъ смѣтъ.		Расходы. Постоянные. Рубли.	Коп.	Временные и экстраординарные. Рубли.	Коп.	Итого. Рубли.	Коп.	Назначеніе по Росписи 1869 года. Рубли.	Коп.
		Министерство Юстиціи.								
410	1	*Содержаніе Министра Юстиціи и Товарища Министра:*								
		Ст. 1. Содержаніе Министра	17.640	—	—	—	17.640	—	17.640	—
		Ст. 2. Содержаніе Товарища Министра.	7.840	—	—	—	7.840	—	7.840	—
		Итого по § 1-му	25.480	—	—	—	25.480	—	25.480	—
411	2	*Содержаніе Департамента Министерства Юстиціи, Консультацій и Чиновниковъ особыхъ порученій:*								
		Ст. 1. Содержаніе личнаго состава . .	82.667	88	21.397	94	104.065	82	117.334	3
		Ст. 2. Канцелярскіе матеріалы	5.790	—	—	—	5.790	—	5.790	—
		Ст. 3. Отопленіе и освѣщеніе зданій и содержаніе въ нихъ чистоты и ремонтъ мебели.	15.252	—	—	—	15.252	—	15.252	—
		Ст. 4. Ремонтъ зданій	1.400	—	—	—	1.400	—	1.400	—
		Ст. 5. Содержаніе нижнихъ служителей	3.258	31	—	—	3.258	31	3.258	31
		Ст. 6. Содержаніе церкви.	714	28	—	—	714	28	714	28
		Итого по § 2-му	109.082	47	21.397	94	130.480	41	143.748	62
412	3	*Содержаніе Кассаціонныхъ Департаментовъ Правительствующаго Сената:*								
		Ст. 1. Содержаніе личнаго состава . .	205.689	—	8.330	—	214.019	—	212.059	—
		Ст. 2. На содержаніе канцелярскихъ чиновниковъ и писцовъ и на канцелярскіе расходы.	19.000	—	—	—	19.000	—	19.000	—
		Итого по § 3-му	224.689	—	8.330	—	233.019	—	231.059	—
413	4	*Содержаніе Судебныхъ Палатъ съ Судебными Приставами и прокурорскимъ надзоромъ:*								
		Ст. 1. Содержаніе личнаго состава . .	311.204	—	1.470	—	312.674	—	283.435	34
		Ст. 2. На содержаніе канцелярскихъ чиновниковъ и писцовъ и на канцелярскіе расходы.	58.000	—	—	—	58.000	—	52.000	—
		Итого по § 4-му	369.204	—	1.470	—	370.674	—	335.435	34

47861

№№ приложенія по порядку.	Параграфы финансовыхъ смѣтъ.		Расходы. Постоянные. Рубли.	Коп.	Временные и экстраординарные. Рубли.	Коп.	Итого. Рубли.	Коп	Назначеніе по Росписи 1869 года. Рубли.	Коп.
414	5	*Содержаніе Окружныхъ Судовъ съ нотаріальными архивами, Судебными Слѣдователями и Приставами и прокурорскимъ надзоромъ:*								
		Ст. 1. Содержаніе личнаго состава . .	2.854.049	84	13.047	70	2.867.097	54	2,571.669	51
		Ст. 2. На содержаніе канцелярскихъ чиновниковъ и писцовъ, на канцелярскіе и другіе расходы по устройству нотаріальныхъ архивовъ	390.250	—	—	—	390.250	—	341.250	—
		Итого по § 5-му	3.244.299	84	13.047	70	3.257.347	54	2.912.919	51
		а за отнесеніемъ изъ нихъ къ издержкамъ взиманія доходовъ	153.013	—	—	—	153.013	—	145.472	—
		Остальные	3.091.286	84	13.047	70	3.104.334	54	2.767.447	51
415	6	*Содержаніе зданій судебныхъ установленій:*								
		Ст. 1. Личнаго состава	4.072	—	—	—	4.072	—	4.072	—
		Ст. 2. Канцелярскіе расходы Смотрителямъ зданій	400	—	—	—	400	—	400	—
		Ст. 3. Вознагражденіе Священниковъ и врачей.	2.000	—	—	—	2.000	—	2.200	—
		Ст. 4. Содержаніе прислуги.	20.766	54	—	—	20.766	54	19.360	—
		Ст. 5. Наемъ лошадей и повозокъ съ кучерами для курьерской команды . . .	7.601	67	—	—	7.601	67	6.501	67
		Ст. 6. Содержаніе зданій	89.386	70	16.500	—	105.886	70	82.328	50
		Итого по § 6-му	124.226	91	16.500	—	140.726	91	114.862	17
416	7	*Содержаніе Правительствующаго Сената и подвѣдомственныхъ ему учрежденій:*								
		Ст. 1. Содержаніе Сенаторовъ:								
		а) въ С.-Петербургѣ.	321.803	63	—	—	321.803	63	305.922	7
		б) въ Москвѣ	64.508	72	—	—	64.508	72	82.654	1
		Ст. 2. Содержаніе личнаго состава Департаментовъ Сената:								
		а) въ С.-Петербургѣ	348.177	56	6.378	59	354.556	15	355.717	98
		б) въ Москвѣ	72.780	66	1.127	—	73.907	66	93.721	6
		Содержаніе:								
		Ст. 3. Сенатской церкви	2.164	95	—	—	2.164	95	2.164	95
		Ст. 4. Хозяйственнаго Комитета. . . .	2.799	24	—	—	2.799	24	2.799	24
		Ст. 5. Сенатскихъ Казначействъ:								
		а) С.-Петербургскаго	6.981	55	—	—	6.981	55	6.981	55
		б) Московскаго	2.507	84	—	—	2.507	84	2.507	84

47861

№№ приложенія по порядку.	Параграфы финансовыхъ смѣтъ.		Расходы. Постоянные. Рубли.	Коп.	Временные и экстраординарные. Рубли.	Коп.	Итого. Рубли.	Коп.	Назначеніе по Росписи 1869 года. Рубли.	Коп.
		Ст. 6. Сенатскихъ Архивовъ:								
		а) С.-Петербургскаго	5.577	95	565	68	6.143	63	6.143	63
		б) Московскаго	1.304	36	—	—	1.304	36	1.304	36
		Ст. 7. Московскаго Архива Министерства Юстиціи	8.503	48	8.698	86	17.202	34	17.202	34
		Ст. 8. Чертежной при Межевомъ Департаментѣ Сената	3.409	70	—	—	3.409	70	3.409	70
		Хозяйственные расходы:								
		Ст. 9. Канцелярскіе матеріалы и другіе по Канцеляріямъ и по Московскому Сенату расходы.	23.216	49	—	—	25.216	49	26.350	49
		Ст. 10. Ремонтъ сенатскаго зданія, отопленіе, освѣщеніе и содержаніе чистоты (въ С.-Петербургѣ)	15.052	20	—	—	15.052	20	15.052	20
		Ст. 11. Содержаніе и обмундированіе курьеровъ и швейцаровъ (въ С.-Петербургѣ).	7.476	84	330	83	7.807	67	5.711	49
		Ст. 12. Содержаніе курьерскихъ лошадей и наемъ дома для помѣщенія курьеровъ въ С.-Петербургѣ и на содержаніе Московскаго курьерскаго дома.	5.287	56	—	—	5.287	56	5.736	56
		Ст. 13. Наемъ вольныхъ фурлейтовъ на полномъ ихъ содержаніи, брандмейстера, фельдшера и ламповщика и на разъѣзды Смотрителю сенатскаго зданія и сенатскому Казначею (въ С.-Петербургѣ) . .	2.244	36	—	—	2.244	36	2.244	36
		Ст. 14. Содержаніе, обмундированіе и провіантъ сенатской служительской роты и на фуражъ курьерскимъ лошадямъ (въ С.-Петербургѣ)	15.345	9	847	28½	16.192	37½	23.757	20
		Ст. 15. На покупку лекарствъ, для поданія первоначальной помощи заболѣвающимъ чиновникамъ и служителямъ въ С.-Петербургѣ и Москвѣ	350	—	—	—	350	—	350	—
		Итого по § 7-му	911.492	18	17.948	24½	929.440	42½	959.731	3
417	8	*Содержаніе сенатскихъ типографій:*								
		Ст. 1. Личнаго состава.	21.453	—	—	—	21.453	—	23.851	—
		Ст. 2. Содержаніе рабочихъ и служителей и наемъ дома	36.007	—	—	—	36.007	—	40.470	—
		Ст. 3. На задѣльную плату	26.579	80	—	—	26.579	80	28.154	40
		Ст. 4. На бумагу	43.887	49	—	—	43.887	49	40.423	—
		Ст. 5. На матеріалы и вещи для дѣйствій типографіи, освѣщеніе, исправленіе машинъ и на одежду рабочимъ.	9.044	87	—	—	9.044	87	16.316	33
		Ст. 6. На разсылку сенатскихъ изданій.	6.152	—	—	—	6.152	—	6.152	—
		Ст. 7. На расходы по изданію Адресъ-Календаря	2.757	77	—	—	2.757	77	2.757	77
		Итого по § 8-му	145.881	93	—	—	145.881	93	158.124	50

*

47861

№№ приложенія по порядку.	Параграфы финансовыхъ смѣтъ.		Расходы. Постоянные. Рубли.	Коп.	Временные и экстраординарные. Рубли.	Коп.	Итого. Рубли.	Коп.	Назначеніе по Росписи 1869 года. Рубли.	Коп.
418	9	*Содержаніе губернскихъ судебныхъ мѣстъ:*								
		Ст. 1. Палатъ Уголовнаго и Гражданскаго Суда.	203.246	22	—	—	203.246	22	129.161	98
		Ст. 2. Палатъ Уголовнаго Суда	21.706	31	—	—	21.706	31	76.599	51
		Ст. 3. Палатъ Гражданскаго Суда . . .	19.380	64	—	—	19.380	64	67.678	49
		Ст. 4. Губернскихъ Судовъ.	36.393	28	—	—	36.393	28	35.758	73
		Ст. 5. Областныхъ Судовъ	12.806	25	—	—	12.806	25	12.806	25
		Ст. 6. Коммерческихъ Судовъ.	105.360	70	980	—	106.340	70	106.340	70
		Ст. 7. Курляндскаго Оберъ-Гофгерихта.	19.656	96	—	—	19.656	96	19.656	96
		Ст. 8. Лифляндскаго Гофгерихта, съ Отдѣленіемъ при немъ по крестьянскимъ дѣламъ.	8.461	44	—	—	8.461	44	8.461	44
		Ст. 9. На выдачу 50% прибавки къ содержанію чиновникамъ Палатъ Западнаго края	—	—	50.000	—	50.000	—	53.064	63½
		Итого по § 9-му	427.011	80	50.980	—	477.991	80	509.528	69½
419	10	*Содержаніе уѣздныхъ и окружныхъ судебныхъ мѣстъ и Судебныхъ Слѣдователей:*								
		Ст. 1. Уѣздныхъ Судовъ	228.157	82	—	—	228.157	82	379.778	77
		Ст. 2. Уѣздныхъ учрежденій въ Курляндской и Лифляндской губерніяхъ . .	39.672	9	—	—	39.672	9	39.672	9
		Ст. 3. Окружныхъ Судовъ	49.141	32	—	—	49.141	32	49.279	80
		Ст. 4. На содержаніе Судебныхъ Слѣдователей	672.056	—	—	—	672.056	—	731.412	—
		Ст. 5. На выдачу 50% прибавки къ содержанію чиновниковъ судебныхъ мѣстъ 2-й степени въ Западномъ краѣ	—	—	100.000	—	100.000	—	115.847	74½
		Итого по § 10-му	989.027	23	100.000	—	1.089.027	23	1.315.990	40½
420	11	*Содержаніе канцелярій и канцелярскіе расходы судебныхъ мѣстъ 1-й и 2-й степени:*								
		Ст. 1. На содержаніе канцелярій и канцелярскіе расходы судебныхъ мѣстъ 1-й и 2-й степени (кромѣ Коммерческихъ Судовъ)	720.974	29	—	—	720.974	29	919.342	83
		Ст. 2. Временное усиленіе средствъ вышеозначенныхъ мѣстъ	—	—	5.000	—	5.000	—	10.000	—
		Ст. 3. На усиленіе средствъ Уѣздныхъ Судовъ.	—	—	33.000	—	33.000	—	50.000	—
		Ст. 4. На усиленіе средствъ судебныхъ мѣстъ Пермской губерніи	—	—	2.965	7½	2.965	7½	2.965	7½
		Итого по § 11-му	720.974	29	40.965	7½	761.939	36½	982.307	90½

47861

№№ приложенія по порядку.	Параграфы финансовыхъ смѣтъ.		Расходы. Постоянные. Рубли.	Коп.	Временные и экстраординарные. Рубли.	Коп.	Итого. Рубли.	Коп.	Назначеніе по Росписи 1869 года. Рубли.	Коп.
421	12	*Содержаніе губернскаго и уѣзднаго надзора:*								
		Ст. 1. Губернскихъ, Областныхъ и Войсковыхъ Прокуроровъ.	94.007	48	571	43	94.578	91	102.255	6
		Ст. 2. Губернскихъ, Областныхъ и Войсковыхъ Стряпчихъ.	144.470	94	—	—	144.470	94	48.551	45
		Ст. 3. Уѣздныхъ и Окружныхъ Стряпчихъ	97.836	63	361	49	98.198	12	152.596	7½
		Ст. 4. На выдачу 50% прибавки Губернскимъ Прокурорамъ и Уѣзднымъ Стряпчимъ Западнаго края	—	—	16.856	99	16.856	99	15.898	40½
		Итого по § 12-му	336.315	5	17.789	91	354.104	96	319.300	99
422	13	Содержаніе особыхъ мѣстныхъ судебныхъ учрежденій.	49.355	87	—	—	49.355	87	2.367	83
		Часть межевая.								
423	14	*Межевыя административныя учрежденія:*								
		Ст. 1. Содержаніе Управляющаго Межевымъ Корпусомъ.	6.824	95	—	—	6.824	95	6.824	95
		Ст. 2. Содержаніе Межеваго Инженера, Межевыхъ Ревизоровъ и личнаго состава Канцеляріи Главнаго Директора Межеваго Корпуса.	15.920	78	—	—	15.920	78	16.410	78
		Ст. 3. Содержаніе личнаго состава Межевой Канцеляріи съ чертежною и писцовымъ и чертежными архивами. . . .	100.006	1	35.000	—	135.006	1	130.139	10
		Ст. 4. Содержаніе чиновъ Межеваго Корпуса.	80.504	47	588	—	81.092	47	79.574	57
		Ст. 5. Содержаніе личнаго состава Бессарабской Областной Межевой Конторы.	3.009	—	—	—	3.009	—	3.009	—
		Ст. 6. Письменные и чертежные матеріалы, наемъ и содержаніе домовъ, нижнихъ служителей, отопленіе и освѣщеніе:								
		а) По Канцеляріи Главнаго Директора Межеваго Корпуса	2.700	—	—	—	2.700	—	2.700	—
		б) По Межевой Канцеляріи	14.359	39	—	—	14.359	39	14.359	39
		Ст. 7. Расходы по производству межеванія	6.107	34	12.480	—	18.587	34	18.689	45
		Ст. 8. На инструменты и мебель для губернскихъ чертежень.	2.575	89	—	—	2.575	89	2.510	89
		Ст. 9. На пособіе землемѣрнымъ помощникамъ и чертежникамъ.	3.461	25	—	—	3.461	25	3.378	7
		Итого по § 14-му	235.469	8	48.068	—	283:537	8	277.596	20
424	15	*Расходы по межеванію, производство межеванія въ Полтавской и Черниговской губерніяхъ:*								
		Ст. 1. Содержаніе личнаго состава:								
		а) Межевыхъ Палатъ	—	—	154.039	62	154.039	62	158.350	12
		б) Межевыхъ Коммисій	—	—	23.678	46	23.678	46	23.678	46

47861

№№ приложенія по порядку.	Параграфы финансовыхъ смѣтъ.		Расходы. Постоянные. Рубли.	Коп.	Расходы. Временные и экстраординарные. Рубли.	Коп.	Итого. Рубли.	Коп.	Назначеніе по Росписи 1869 года. Рубли.	Коп.
		Хозяйственные расходы:								
		Ст. 2. На матеріалы, наемъ помѣщеній съ отопленіемъ и освѣщеніемъ, наемъ сторожей, на канцелярскіе расходы и на наемъ конныхъ разсыльныхъ:								
		а) Межевымъ Палатамъ	—	—	10.140	—	10.140	—	10.140	—
		б) Межевымъ Коммисіямъ	—	—	12.350	—	12.350	—	12.350	—
		По Межевымъ Палатамъ:								
		Ст. 3. На матеріалы межевымъ чинамъ, отправляемымъ на полевыя работы . . .	—	—	900	—	900	—	900	—
		Ст. 4. На инструменты.	—	—	3.000	—	3.000	—	3.000	—
		Ст. 5. На прогоны командируемымъ чинамъ для межеванія, съемки и осмотра межевыхъ работъ.	—	—	8.015	40	8.015	40	6.638	60
		Ст. 6. На задѣльную плату межевымъ чинамъ, командируемымъ для межеванія.	—	—	62.847	32	62.847	32	27.874	98
		Ст. 7. На наемъ вольной прислуги къ землемѣрнымъ партіямъ, командируемымъ для размежеванія земель	—	—	12.065	11	12.065	11	7.067	84
		Ст. 8. Командированіе межевыхъ чиновъ по дѣламъ спеціальнаго и генеральнаго межеванія.	50.000	—	—	—	50.000	—	50.000	—
		Итого по § 15-му	50.000	—	287.035	91	337.035	91	300.000	—
		а за отнесеніемъ изъ нихъ къ оборотнымъ расходамъ	50.000	—	200.000	—	250.000	—	250.000	—
		Остальные	—	—	87.035	91	87.035	91	50.000	—
425	16	*Учебныя межевыя учрежденія:*								
		Ст. 1. Содержаніе Константиновскаго Межеваго Института:								
		а) Содержаніе лицъ управленія и учащихъ	30.292	73	7.659	—	37.951	73	38.816	8
		б) На добавочное жалованье по показанію Управляющаго Межевымъ Корпусомъ.	363	26	1.268	20	1.631	46	395	11
		в) Содержаніе учащихся	30.921	85	—	—	30.921	85	32.691	17
		г) На предметъ обмундированія воспитанниковъ въ 1870 году по выпускѣ изъ Института	3.057	33	—	—	3.057	33	3.941	10
		д) Содержаніе служителей и хозяйственные расходы	19.429	19	—	—	19.429	19	19.429	19
		е) Расходы разнаго рода	11.631	41	—	—	11.631	41	11.631	41
		Ст. 2. Содержаніе Школы Межевыхъ Топографовъ:								
		а) Содержаніе лицъ управленія и учащихъ	23.015	55	3.840	—	26.855	55	25.856	55
		б) На добавочное жалованье чинамъ школы.	—	—	658	58	658	58	892	11
		в) Содержаніе учащихся	52.630	40	—	—	52.630	40	52.143	53

47861

№№ приложенія по порядку.	Параграфы финансовыхъ смѣтъ.		Расходы. Постоянные. Рубли.	Коп.	Временные и экстраординарные. Рубли.	Коп.	Итого. Рубли.	Коп.	Назначеніе по Росписи 1869 года. Рубли.	Коп.
		г) На обмундированіе воспитанниковъ по выпускѣ изъ школы, по показанію Управляющаго Межевымъ Корпусомъ . .	3.373	6	—	—	3.373	6	2.956	67
		д) Содержаніе служителей, лазарета и хозяйственные расходы	18.636	64	420	42	19.057	6	18.920	1
		е) На наемъ вольной прислуги, въ замѣнъ упраздненной военно-рабочей № 30 роты.	11.520	—	—	—	11.520	—	11.520	—
		Итого по § 16-му	204.871	42	13.846	20	218.717	62	219.192	93
426	17	*Содержаніе Губернскихъ и Уѣздныхъ Землемѣровъ:*								
		Ст. 1. Губернскихъ Землемѣровъ . . .	39.450	96	—	—	39.450	96	35.555	46
		Ст. 2. Состоящихъ при Губернскихъ Землемѣрахъ особыхъ и Уѣздныхъ Землемѣровъ	184.686	15	—	—	184.686	15	153.135	56
		Ст. 3. Дѣлопроизводителямъ губернскихъ чертежень	9.114	—	—	—	9.114	—	5.218	50
		Ст. 4. На писцовъ, на канцелярскія и чертежныя потребности въ губернскихъ чертежняхъ	40.500	—	—	—	40.500	—	8.875	—
		Ст. 5. На межеваніе въ Ставропольской губерніи.	—	—	2.990	74	2.990	74	—	—
		Ст. 6. 50% прибавки къ содержанію Землемѣрамъ, служащимъ въ Западномъ краѣ.	—	—	12.760	92	12.760	92	12.675	75¼
		Итого по § 17-му	273.751	11	15.751	66	289.502	77	215.460	27¼
427	18	*Содержаніе Императорскаго Училища Правовѣдѣнія:*								
		Ст. 1. Содержаніе лицъ управленія и учащихъ.	94.792	—	—	—	94.792	—	94.792	—
		Ст. 2. Содержаніе учащихся	33.591	80	—	—	33.591	80	33.591	80
		Ст. 3. Содержаніе служителей и хозяйственные расходы.	39.931	10	—	—	39.931	10	39.931	10
		Ст. 4. Расходы разнаго рода	20.842	10	—	—	20.842	10	20.842	10
		Итого по § 18-му	189.157	—	—	—	189.157	—	189.157	—
428	19	*Разные расходы:*								
		Ст. 1. Мелочныя пособія чиновникамъ и канцелярскимъ служителямъ	3.000	—	—	—	3.000	—	3.000	—
		Ст. 2. Награды и пособія.	24.954	—	3.000	—	27.954	—	27.554	—
		Ст. 3. Печатаніе и переписка оффиціальныхъ изданій.	2.000	—	—	—	2.000	—	2.000	—
		Ст. 4. Путевыя издержки.	18.000	—	—	—	18.000	—	18.000	—
		Ст. 5. Пособіе отъ казны на содержаніе нѣкоторыхъ мѣстъ	11.934	66	—	—	11.934	66	11.835	66

47861

№№ приложенія по порядку.	Параграфы финансовыхъ смѣтъ.		Расходы. Постоянные. Рубли,	Коп.	Временные и экстраординарные. Рубли.	Коп.	Итого. Рубли.	Коп.	Назначеніе по Росписи 1869 года. Рубли.	Коп.
		Ст. 6. На содержаніе двумъ Членамъ Совѣта Главнаго Управленія Восточной и Западной Сибири	6.335	—	—	—	6.335	—	5.992	—
		Ст. 7. На разсылку по губерніямъ экземпляровъ книгъ законовъ	399	25	—	—	399	25	308	12
		Итого по § 19-му	66.622	91	3.000	—	69.622	91	68.689	78
		Расходы взиманія доходовъ:								
429	5	Содержаніе нотаріальныхъ архивовъ въ судебныхъ округахъ	153.013	—	—	—	153.013	—	145.472	—
		Оборотные расходы:								
430	15	Ст. 1—7. Производство межеванія въ Полтавской и Черниговской губерніяхъ.	—	—	200.000	—	200.000	—	200.000	—
		Ст. 8. Командированіе межевыхъ чиновъ по дѣламъ спеціальнаго и генеральнаго межеванія	50.000	—	—	—	50.000	—	50.000	—
		Итого по § 15-му	50.000	—	200.000	—	250.000	—	250.000	—
		Всего по Министерству Юстиціи	8.696.912	9	656.130	60	(*) 9.353.042	73	9.280.952	17¾
		(*) Въ суммѣ 9.353.042 руб. 73 коп. заключается: обыкновенныхъ расходовъ . . . 9.103.042 р. 73 к. и оборотныхъ . . . . 250.000 » —								
		Итого . . 9.353.042 р. 73 к.								
		Государственный Контроль.								
		Расходы общаго государственнаго управленія.								
431	1	*Содержаніе Государственнаго Контролера и Членовъ Совѣта:*								
		Ст. 1. Государственнаго Контролера.	11.760	—	—	—	11.760	—	11.760	—
		Ст. 2. Членовъ Совѣта Государственнаго Контроля (4 лица)	9.310	80	4.879	98	14.190	78	15.194	94
		Итого по § 1-му	21.070	80	4.879	98	25.950	78	26.954	94
432	2	*Содержаніе личнаго состава Государственнаго Контроля:*								
		Ст. 1. Канцеляріи съ общимъ контрольнымъ архивомъ	25.378	33	16.470	—	41.848	33	40.378	33

47861

№№ приложенія по порядку.	Параграфы финансовыхъ смѣтъ.		Расходы. Постоянные. Рубли.	Коп.	Временные и экстраординарные. Рубли.	Коп.	Итого. Рубли.	Коп.	Назначеніе по Росписи 1869 года. Рубли.	Коп.
		Ст. 2. Чиновниковъ особыхъ порученій и причисленныхъ къ Государственному Контролю лицъ, съ депутатомъ при Государственномъ Банкѣ	7.718	40	—	—	7.718	40	7.718	40
		Контрольныхъ Департаментовъ:								
		Ст. 3. Военныхъ Отчетовъ	30.052	84	55.532	25½	85.585	9½	85.585	9½
		Ст. 4. Гражданскихъ Отчетовъ	48.761	84	18.923	80	67.685	64	67.685	64
		Ст. 5. Морскихъ Отчетовъ	56.670	44	1.568	—	58.238	44	58.238	44
		Ст. 6. Двухъ Ревизіонныхъ Комитетовъ.	3.000	—	—	—	3.000	—	3.000	—
		Ст. 7. Временной Ревизіонной Коммисіи	—	—	68.509	—	68.509	—	76.039	—
		Ст. 8. Содержаніе учрежденныхъ въ 1865, 1866, 1867 и 1868 годахъ, въ губерніяхъ Имперіи и въ Царствѣ Польскомъ Контрольныхъ Палатъ и Амурской Контрольной Экспедиціи	1.403.883	86¼	45.700	50	1.449.584	36¼	1.439.794	43¼
		Ст. 9. Вычеты изъ жалованья, столовыхъ и добавочнаго содержанія чиновниковъ Государственнаго Контроля, перешедшихъ изъ военнаго вѣдомства и сохранившихъ право на участіе въ эмеритурѣ его	—	—	634	18	634	18	667	80
		Итого по § 2-му	1.575.465	71¼	207.337	73½	1.782.803	44¾	1.779.107	13¾
433	3	*Расходы хозяйственные:*								
		Ст. 1. Канцелярскіе припасы	9.980	46½	5.680	—	15.660	46½	12.660	46½
		Ст. 2. Паекъ и обмундированіе канцелярскихъ служителей	2.161	46	—	—	2.161	46	2.161	46
		Ст. 3. Содержаніе нижнихъ служителей	4.860	12	—	—	4.860	12	4.860	12
		Ст. 4. Содержаніе курьерскихъ лошадей	2.199	81	—	—	2.199	81	2.199	81
		Ст. 5. Ремонтъ и наемъ домовъ Контроля.	6.553	55	2.000	—	8.553	55	6.553	55
		Ст. 6. Отопленіе и освѣщеніе зданій Контроля.	4.799	94	—	—	4.799	94	4.799	94
		Итого по § 3-му	30.555	34½	7.680	—	38.235	34½	33.235	34½
434	4	*Разные расходы:*								
		Ст. 1. Мелочныя пособія	3.000	—	—	—	3.000	—	3.000	—
		Ст. 2. Награды	14.000	—	—	—	14.000	—	14.000	—
		Ст. 3. Воспитаніе дѣтей чиновниковъ Государственнаго Контроля	325	—	—	—	325	—	325	—
		Ст. 4. Выдача прогонныхъ и подъемныхъ денегъ чиновникамъ Контроля, командируемымъ въ разныя губерніи по порученію начальства.	5.000	—	—	—	5.000	—	5.000	—
		Ст. 5. На усиленіе окладовъ и вознагражденіе Чиновниковъ особыхъ порученій и другихъ лицъ	—	—	12.162	92	12.162	92	12.162	92

47861

№№ приложенія по порядку.	Параграфы финансовыхъ смѣтъ.		Расходы. Постоянные. Рубли.	Коп.	Временные и экстраординарные. Рубли.	Коп.	Итого. Рубли.	Коп.	Назначеніе по Росписи 1869 года. Рубли.	Коп.
		Ст. 6. На отпускъ суточныхъ денегъ чиновникамъ губернскихъ контрольныхъ учрежденій, командируемымъ внутри губерній для внезапной ревизіи кассъ. . .	10.000	—	—	—	10.000	—	—	—
		Итого по § 4-му	32.325	—	12.162	92	44.487	92	34.487	92
		Всего по Государственному Контролю.	1.659.416	85¾	232.060	63½	1.891.477	49¼	1.873.785	34¼
		Главное Управленіе Государственнаго Коннозаводства.								
435	1	*Содержаніе Главнаго Управленія:*								
		Ст. 1. Содержаніе Главноуправляющаго.	7.840	—	—	—	7.840	—	7.840	—
		Ст. 2. Содержаніе личнаго состава Совѣта и Канцеляріи Главнаго Управленія .	52.739	14½	—	—	52.739	14½	53.877	77
		Расходы хозяйственные:								
		Ст. 3. Содержаніе курьеровъ, сторожей и нижнихъ чиновъ, составляющихъ прислугу	699	13½	—	—	699	13½	612	85
		Ст. 4. Канцелярскіе припасы	1.200	—	—	—	1.200	—	1.200	—
		Ст. 5. Содержаніе курьерскихъ лошадей	750	—	—	—	750	—	750	—
		Ст. 6. Содержаніе, отопленіе и застрахованіе дома Главнаго Управленія . . .	3.500	—	—	—	3.500	—	3.500	—
		Ст. 7. Обмундированіе, продовольствіе и леченіе нижнихъ чиновъ Главнаго Управленія Государственнаго Коннозаводства	3.000	—	—	—	3.000	—	3.000	—
		Итого по § 1-му	69.728	28	—	—	69.728	28	70.780	62
436	2	*Содержаніе Управленія государственными заводами, разсадниками и сводною конюшнею:*								
		Ст. 1. Содержаніе лицъ при конскихъ заведеніяхъ	63.839	30¼	—	—	63.839	30¼	54.567	81
		Расходы хозяйственные:								
		Ст. 2. Обмундированіе нижнихъ чиновъ, въ томъ числѣ вольнонаемныхъ, жалованье и обмундированіе воспитанниковъ.	9.505	—	—	—	9.505	—	8.755	—
		Ст. 3. Отопленіе заводскихъ строеній и выдача нижнимъ чинамъ вмѣсто дровъ деньгами.	10.048	66	—	—	10.048	66	8.933	66

47861

№№ приложенія по порядку.	Параграфы финансовыхъ смѣтъ.		Расходы. Постоянные. Рубли.	Коп.	Временные и экстраординарные. Рубли.	Коп.	Итого. Рубли.	Коп.	Назначеніе по Росписи 1869 года. Рубли.	Коп.
		Ст. 4. Канцелярскіе, конюшенные и другіе припасы, медикаменты для лошадей, содержаніе чистоты и опрятности и другіе мелочные расходы	12.959	—	—	—	12.959	—	13.008	67
		Расходы разнаго рода:								
		Ст. 5. Содержаніе лазаретовъ	4.833	26	—	—	4.833	26	4.565	75
		Ст. 6. Содержаніе училищъ	1.884	28½	—	—	1.884	28½	1.850	—
		Ст. 7. Содержаніе запасныхъ ветеринаровъ въ ветеринарныхъ училищахъ, пансіонеровъ коннозаводскаго вѣдомства и обученіе кузнецовъ и наѣздниковъ . . .	—	—	3.000	—	3.000	—	3.000	—
		Ст. 8. Содержаніе церковныхъ причтовъ	1.060	—	—	—	1.060	—	1.060	—
		Ст. 9. Содержаніе вольнонаемныхъ лицъ.	6.098	—	—	—	6.098	—	14.334	40
		Итого по § 2-му	110.227	50¾	3.000	—	113.227	50¾	110.075	29
437	3	*Содержаніе управленій Московскихъ и С.-Петербургскихъ заведеній Государственнаго Коннозаводства:*								
		Ст. 1. Содержаніе лицъ при заведеніяхъ	4.205	98½	—	—	4.205	98½	4.205	98½
		Ст. 2. Обмундированіе, провіантъ и приварокъ нижнимъ чинамъ	1.594	—	—	—	1.594	—	1.594	—
		Ст. 3. Ремонтъ конюшенныхъ вещей, ковка лошадей, содержаніе чистоты и опрятности, медикаменты и канцелярскіе припасы	500	—	—	—	500	—	500	—
		Ст. 4. Освѣщеніе	300	—	—	—	300	—	300	—
		Ст. 5. Продовольствіе лошадей	6.500	—	—	—	6.500	—	6.500	—
		Ст. 6. Содержаніе и застрахованіе дома Государственнаго Коннозаводства въ Москвѣ	1.500	—	—	—	1.500	—	1.500	—
		Ст. 7. Содержаніе вольнонаемныхъ лицъ.	340	—	—	—	340	—	364	—
		Итого по § 3-му	14.939	98½	—	—	14.939	98½	14.963	98½
438	4	*Содержаніе управленій заводскими конюшнями (депо):*								
		Ст. 1. Содержаніе лицъ при конюшняхъ	38.348	70½	—	—	38.348	70½	30.322	31½
		Расходы хозяйственные:								
		Ст. 2. Ремонтъ конюшенныхъ вещей .	5.666	—	3.000	—	8.666	—	4.866	—
		Ст. 3. Обмундированіе и приварокъ нижнимъ чинамъ	9.392	23	—	—	9.392	23	7.036	80

47861

№№ приложенія по порядку.	Параграфы финансовыхъ смѣтъ.		Расходы. Постоянные. Рубли.	Коп.	Временные и экстраординарные. Рубли.	Коп.	Итого. Рубли.	Коп.	Назначеніе по Росписи 1869 года. Рубли.	Коп.
		Ст. 4. Наемъ и устройство помѣщеній для центральныхъ конюшенъ и случныхъ пунктовъ	8.300	—	1.250	—	9.550	—	6.050	—
		Ст. 5. Отопленіе, освѣщеніе и выдача дровяныхъ денегъ	5.820	—	—	—	5.820	—	4.920	—
		Расходы разнаго рода:								
		Ст. 6. Содержаніе церковныхъ причтовъ	222	—	—	—	222	—	222	—
		Ст. 7. Леченіе нижнихъ чиновъ, ремонтъ зданій и другія надобности	3.150	—	—	—	3.150	—	4.000	—
		Ст. 8. Содержаніе вольнонаемныхъ лицъ	2.610	—	—	—	2.610	—	1.755	—
		Итого по § 4-му	73.508	93½	4.250	—	77.758	93½	59.172	11½
439	5	*Строительные расходы:*								
		Ст. 1. Постройки и ремонтныя исправленія казенныхъ зданій	22.260	—	—	—	22.260	—	28.700	—
440	6	*Хозяйственно-операціонные расходы:*								
		Ст. 1. Заготовленіе провіанта и овса для заводовъ	87.102	45½	—	—	87.102	45½	81.622	76
		Ст. 2. Снабженіе государственныхъ конскихъ заводовъ сѣномъ и соломою	51.004	22½	—	—	51.004	22½	57.202	76
		Ст. 3. Заготовленіе провіанта для нижнихъ чиновъ и фуража для лошадей заводскихъ конюшенъ (депо)	80.266	12¼	—	—	80.266	12¼	64.455	45
		Ст. 4. Путевыя издержки по проводу лошадей и нижнихъ чиновъ.	10.225	—	—	—	10.225	—	6.400	—
		Ст. 5. Покупка лошадей для государственныхъ конскихъ заведеній	—	—	15.000	—	15.000	—	15.000	—
		Ст. 6. Императорскіе и государственнаго коннозаводства скаковые и рысистые призы и преміи для выставокъ, бѣговъ и скачекъ	86.000	—	—	—	86.000	—	111.000	—
		Ст. 7. Расходы на застрахованіе строеній Царскосельскаго ипподрома и устройство и содержаніе ипподромовъ въ мѣстахъ испытанія лошадей въ Россіи	2.000	—	—	—	2.000	—	2.000	—
		Итого по 6 §-му	316.597	80¼	15.000	—	331.597	80¼	337.680	97
441	7	*Расходы разнаго рода:*								
		Ст. 1. Изданіе журнала и другихъ книгъ по части коннозаводства, списываніе портретовъ лошадей и печатаніе циркуляровъ, приказовъ, смѣтъ, отчетовъ и пріобрѣтеніе журналовъ и газетъ	6.775	—	—	—	6.775	—	6.800	—

47861

№№ приложенія по порядку.	Параграфы финансовыхъ смѣтъ.		Расходы. Постоянные. Рубли.	Коп.	Временные и экстраординарные. Рубли.	Коп.	Итого. Рубли.	Коп.	Назначеніе по Росписи 1869 года. Рубли.	Коп.
		Ст. 2. Пособіе нижнимъ чинамъ на постройку домовъ	—	—	2.000	—	2.000	—	2.000	—
		Ст. 3. Отправленіе телеграфическихъ депешъ и эстафетъ, припечатаніе объявленій по разнымъ предметамъ и другіе непредвидимые расходы, экстраординарные расходы во время осмотра заведеній и продажи лошадей	3.150	—	—	—	3.150	—	3.150	—
		Ст. 4. Прогоны, суточныя и квартирныя разнымъ лицамъ, командируемымъ по дѣламъ службы или опредѣляемымъ на службу и переводимымъ изъ однихъ мѣстъ въ другія, въ томъ числѣ и разъѣзды Главноуправляющаго по заведеніямъ	7.000	—	—	—	7.000	—	7.000	—
		Ст. 5. На подати, городскіе сборы, страхованіе строеній и скота въ Яновскомъ заводѣ и на уплату налоговъ въ земскіе сборы съ земель государственныхъ конскихъ заведеній въ Бѣловодскѣ, Хрѣновомъ и Починкахъ	4.574	50¾	—	—	4.574	50¾	1.500	—
		Ст. 6. На уплату Башкирамъ за нанимаемую землю для Оренбургскаго конскаго разсадника	—	—	400	—	400	—	400	—
		Ст. 7. На награды и пособія по конно-заводскому вѣдомству	9.000	—	—	—	9.000	—	8.500	—
		Итого по § 7-му	30.499	50¾	2.400	—	32.899	50¾	29.350	—
		Всего по Главному Управленію Государственнаго Коннозаводства	637.762	1¾	24.650	—	662.412	1¾	650.722	98
		Расходы по Царству Польскому, невошедшіе въ смѣты Министерствъ Имперіи.								
		Юридическая Коммисія.								
442	1	Ст. 1. На содержаніе личнаго состава	—	—	33.222	50	33.222	50	42.922	50
		Ст. 2. На наемъ курьеровъ и сторожей, на канцелярскіе расходы, печатаніе и пріобрѣтеніе необходимыхъ сочиненій	—	—	5.000	—	5.000	—	5.000	—
		Ст. 3. На наемъ помѣщенія, освѣщеніе и отопленіе	—	—	1.500	—	1.500	—	3.000	—
		Итого по § 1-му	—	—	39.722	50	39.722	50	50.922	50
		Итого по Юридической Коммисіи	—	—	39.722	50	39.722	50	50.922	50

47861

№№ приложенія по порядку.	Параграфы финансовыхъ смѣтъ.		Расходы. Постоянные. Рубли.	Коп.	Временные и экстраординарные. Рубли.	Коп.	Итого. Рубли.	Коп.	Назначеніе по Росписи 1869 года. Рубли.	Коп.
		Вѣдомство Юстиціи.								
443	1	*IX и X Варшавскіе Правительствующаго Сената Департаменты:*								
		Ст. 1. Содержаніе Сенаторовъ	28.500	—	2.000	—	30.500	—	30.500	—
		Ст. 2. Содержаніе Членовъ Сената безъ званія Сенаторами.	50.250	—	750	—	51.000	—	51.000	—
		Ст. 3. Содержаніе личнаго состава Канцеляріи Сената	38.650	—	1.500	—	40.150	—	40.150	—
		Хозяйственные расходы:								
		Ст. 4. На плату вознымъ	1.935	—	—	—	1.935	—	1.935	—
		Ст. 5. Канцелярскіе матеріалы, отопленіе и освѣщеніе зданій и покупка юридическихъ книгъ	4.600	—	—	—	4.600	—	4.600	—
		Ст. 6. Содержаніе зданій, наемъ нижнихъ служителей и подати	1.350	—	—	—	1.350	—	1.350	—
		Итого по § 1-му	125.285	—	4.250	—	129.535	—	129.535	—
444	2	*Содержаніе Правительственной Коммиссіи Юстиціи:*								
		Ст. 1. Содержаніе Главнаго Директора.	6.750	—	—	—	6.750	—	6.750	—
		Ст. 2. Содержаніе личнаго состава . .	52.500	—	775	—	53.275	—	53.275	—
		Хозяйственные расходы:								
		Ст. 3. На плату вознымъ	2.140	—	—	—	2.140	—	2.140	—
		Ст. 4. На канцелярскіе матеріалы, отопленіе и освѣщеніе	6.728	31	—	—	6.728	31	6.728	31
		Итого по § 2-му	68.118	31	775	—	68.893	31	68.893	31
445	3	*Содержаніе Апелляціоннаго Суда:*								
		Ст. 1. Содержаніе личнаго состава . .	69.187	50	750	—	69.937	50	70.087	50
		Хозяйственные расходы:								
		Ст. 2. На плату вознымъ.	1.930	—	—	—	1.930	—	1.930	—
		Ст. 3. Канцелярскіе матеріалы, отопленіе и освѣщеніе зданія	2.700	—	—	—	2.700	—	2.700	—
		Ст. 4. Содержаніе зданій, подати, содержаніе служителей и чистоты въ зданіяхъ, ремонтъ мебели	1.746	54	—	—	1.746	54	1.746	54
		Итого по § 3-му	75.564	4	750	—	76.314	4	76.464	4

47861

№№ приложенія по порядку.	Параграфы финансовыхъ смѣтъ.		Расходы. Постоянные. Рубли.	Коп.	Временные и экстраординарные. Рубли.	Коп.	Итого. Рубли.	Коп.	Назначеніе по Росписи 1869 года. Рубли.	Коп.
446	4	*Содержаніе Уголовныхъ Судовъ:*								
		Ст. 1. Содержаніе личнаго состава . .	74.360	—	—	—	74.360	—	74.360	—
		Хозяйственные расходы:								
		Ст. 2. На плату вознымъ	2.597	50	—	—	2.597	50	2.597	50
		Ст. 3. Канцелярскіе матеріалы, отопленіе и освѣщеніе.	3.975	—	—	—	3.975	—	3.975	—
		Итого по § 4-му	80.932	50	—	—	80.932	50	80.932	50
447	5	*Содержаніе судовъ исправительной полиціи:*								
		Ст. 1. Содержаніе личнаго состава . .	136.047	50	—	—	136.047	50	136.047	50
		Хозяйственные расходы:								
		Ст. 2. На плату вознымъ	7.380	—	—	—	7.380	—	7.380	—
		Ст. 3. Канцелярскіе матеріалы, отопленіе и освѣщеніе	7.595	—	—	—	7.595	—	7.595	—
		Итого по § 5-му	151.022	50	—	—	151.022	50	151.022	50
448	6	*Содержаніе Гражданскихъ Трибуналовъ:*								
		Ст. 1. Содержаніе личнаго состава . .	105.735	—	800	—	106.535	—	106.535	—
		Хозяйственные расходы:								
		Ст. 2. На плату вознымъ	3.739	50	—	—	3.739	50	3.739	50
		Ст. 3. Канцелярскіе матеріалы, отопленіе и освѣщеніе	7.421	60	—	—	7.421	60	7.421	60
		Итого по § 6-му	116.896	10	800	—	117.696	10	117.696	10
449	7	*Содержаніе Коммерческаго Трибунала:*								
		Ст. 1. Содержаніе личнаго состава . . .	4.462	50	—	—	4.462	50	4.462	50
		Хозяйственные расходы:								
		Ст. 2. На плату вознымъ	171	—	—	—	171	—	171	—
		Ст. 3. Канцелярскіе матеріалы, отопленіе и освѣщеніе	345	—	—	—	345	—	345	—
		Итого по § 7-му	4.978	50	—	—	4.978	50	4.978	50

47861

№№ приложенія по порядку.	Параграфы финансовыхъ смѣтъ.		Расходы. Постоянные. Рубли.	Коп.	Временные и экстраординарные. Рубли.	Коп.	Итого. Рубли.	Коп.	Назначеніе по Росписи 1869 года. Рубли.	Коп.
450	8	*Содержаніе Мировыхъ Судовъ:*								
		Ст. 1. Содержаніе личнаго состава . .	104.847	50	—	—	104.847	50	104.847	50
		Хозяйственные расходы:								
		Ст. 2. На плату вознымъ	6.000	—	—	—	6.000	—	6.000	—
		Ст. 3. Канцелярскіе матеріалы, отопленіе и освѣщеніе	12.157	50	—	—	12.157	50	12.157	50
		Итого по § 8-му	123.005	—	—	—	123.005	—	123.005	—
451	9	*Содержаніе Главнаго Архива и губернскихъ Архивовъ древнихъ актовъ:*								
		Ст. 1. Содержаніе личнаго состава . .	11.630	—	—	—	11.630	—	11.630	—
		Хозяйственные расходы:								
		Ст. 2. На плату служителямъ	495	—	—	—	495	—	495	—
		Ст. 3. Канцелярскіе матеріалы, отопленіе и освѣщеніе	950	—	—	—	950	—	950	—
		Итого по § 9-му	13.075	—	—	—	13.075	—	13.075	—
452	10	*Общіе расходы вѣдомства Юстиціи:*								
		Ст. 1. Наемъ помѣщенія для судовъ, ремонтное содержаніе зданій и мебели . .	37.075	—	—	—	37.075	—	37.075	—
		Ст. 2. Заготовленіе бланковъ и изданіе статистическихъ вѣдомостей	1.473	99	—	—	1.473	99	1.473	99
		Ст. 3. Прогоны и суточныя деньги Чиновникамъ особыхъ порученій и другимъ вѣдомства Юстиціи	1.500	—	—	—	1.500	—	1.500	—
		Ст. 4. Расходы по дѣламъ уголовнымъ .	8.000	—	—	—	8.000	—	10.000	—
		Ст. 5. На усиленіе жалованья и на пособія чиновникамъ	7.125	—	—	—	7.125	—	7.125	—
		Итого по § 10-му	55.173	99	—	—	55.173	99	57.173	99
453	11	На уплату чинша съ казеннаго дома .	1.372	50	—	—	1.372	50	1.372	50
		Итого по вѣдомству Юстиціи.	815.423	44	6.575	—	821.998	44	824.148	44

47861

№№ приложенія по порядку.	Параграфы финансовыхъ смѣтъ.		Расходы. Постоянные. Рубли.	Коп.	Временные и экстраординарные. Рубли.	Коп.	Итого. Рубли.	Коп.	Назначеніе по Росписи 1869 года. Рубли.	Коп.
		Вѣдомство Учредительнаго Комитета.								
454	1	*Содержаніе Учредительнаго Комитета и состоящихъ при немъ частей:*								
		Ст. 1. Содержаніе Членовъ Учредительнаго Комитета	—	—	40.750	—	40.750	—	40.750	—
		Ст. 2. Содержаніе личнаго состава Центральной Коммисіи по крестьянскимъ дѣламъ и Канцеляріи Учредительнаго Комитета, а также канцелярскія ихъ потребности	—	—	71.622	—	71.622	—	171.070	—
		Ст. 3. Содержаніе архива старыхъ дѣлъ.	—	—	6.935	—	6.935	—	7.210	—
		Ст. 4. На путевые расходы и другія непредвидѣнныя надобности	—	—	30.000	—	30.000	—	40.000	—
		Итого по § 1-му	—	—	149.307	—	149.307	—	259.030	—
455	2	*Содержаніе Коммисій по крестьянскимъ дѣламъ и подвѣдомственныхъ имъ частей:*								
		Ст. 1. Содержаніе личнаго состава мѣстныхъ Коммисій по крестьянскимъ дѣламъ, какъ-то: Предсѣдателей, ихъ Товарищей и Коммисаровъ, а также канцелярскіе расходы Коммисій и Коммисаровъ.	—	—	347.894	—	347.894	—	382.950	—
		Ст. 2. Содержаніе Землемѣровъ при Коммисарахъ по крестьянскимъ дѣламъ .	—	—	102.000	—	102.000	—	109.200	—
		Ст. 3. Содержаніе межевыхъ Ревизоровъ при Коммисіяхъ по крестьянскимъ дѣламъ	—	—	20.000	—	20.000	—	20.000	—
		Сверхъ того, въ 1869 году требовалось на содержаніе особыхъ чиновниковъ при мѣстныхъ Коммисіяхъ	—	—	—	—	—	—	4.000	—
		Итого по § 2-му	—	—	469.894	—	469.894	—	516.150	—
456	3	*Богоугодныя заведенія:*								
		Ст. 1. Пособія гражданскимъ больницамъ и издержки на постройку и по ревизіи богоугодныхъ заведеній	163.558	10	9.000	—	172.558	10	172.558	10
		Ст. 2. На содержаніе дѣтскихъ пріютовъ	5.000	—	—	—	5.000	—	5.000	—
		Ст. 3. На содержаніе приходскихъ домовъ призрѣнія	5.000	—	—	—	5.000	—	5.000	—
		Ст. 4. На содержаніе домовъ пріюта и труда въ Варшавѣ и Горѣ Кальваріи . .	10.000	—	—	—	10.000	—	10.000	—
		Ст. 5. Родовспомогательный институтъ	5.327	15	—	—	5.327	15	5.327	15
		Ст. 6. Прививаніе оспы	564	30	—	—	564	30	564	30
		Итого по § 3-му	189.449	55	9.000	—	198.449	55	198.449	55

47861

№№ приложенія по порядку.	Параграфы финансовыхъ смѣтъ.		Расходы. Постоянные. Рубли.	Коп.	Временные и экстраординарные. Рубли.	Коп.	Итого. Рубли.	Коп.	Назначеніе по Росписи 1869 года. Рубли.	Коп.
457	4	*Полиція города Варшавы:*								
		Ст. 1. Пособіе отъ казны на содержаніе полиціи	287.000	—	—	—	287.000	—	287.000	—
		Ст. 2. На наемъ помѣщеній для полицейскихъ управленій	19.845	—	—	—	19.845	—	26.977	50
		Итого по § 4-му	306.845	—	—	—	306.845	—	313.977	50
458	5	*Мѣстныя военныя потребности:*								
		Ст. 1. На отопленіе, освѣщеніе и солому для войскъ	901.500	—	—	—	901.500	—	960.000	—
		Ст. 2. На наемъ помѣщеній для канцелярій и другихъ военныхъ заведеній . .	185.000	—	—	—	185.000	—	202.568	—
		Ст. 3. На наемъ и починку помѣщеній для полковыхъ лазаретовъ	55.469	85½	—	—	55.469	85½	55.469	85½
		Ст. 4. На издержки по военной переписи и рекрутскому набору	435.000	—	—	—	435.000	—	380.000	—
		Ст. 5. На наемъ лагерныхъ мѣстъ . .	1.835	9	—	—	1.835	9	4.000	—
		Ст. 6. На содержаніе военныхъ строеній, не состоящихъ въ инженерномъ вѣдомствѣ	13.000	—	—	—	13.000	—	10.000	—
		Ст. 7. На наемъ помѣщеній для гауптвахтъ по городамъ, неимѣющимъ 1.500 руб. годоваго дохода	1.379	45	—	—	1.379	45	1.231	6
		Ст. 8. На наемъ земель подъ огороды для мѣстныхъ командъ	1.247	8	—	—	1.247	8	1.400	—
		Сверхъ того, въ 1869 году требовалось на тулупы, кепги и шинели для часовыхъ	—	—	—	—	—	—	1.914	98½
		Итого по § 5-му	1.594.431	47½	—	—	1.594.431	47½	1.616.583	90
459	6	Расходъ по пересылкѣ конскриптовъ и бродягъ	160.252	56	—	—	160.252	56	140.187	7
		Сверхъ того, въ 1869 году требовалось на содержаніе Ликвидаціонной Коммиссіи и подвѣдомственныхъ ей частей	—	—	—	—	—	—	67.150	—
		Итого по вѣдомству Учредительнаго Комитета	2.250.978	58½	628.201	—	2.879.179	58½	3.111.528	2
		Всего по Царству Польскому	3.066.402	2½	674.498	50	3.740.900	52½	(*) 3.986.598	96

(*) Противъ суммы 12.272.350 руб. 86¼ коп., показанной по приложенію къ Государственной Росписи на 1869 годъ, менѣе на 8.285.751 руб. 90¼ коп., изъ числа которыхъ показано въ расходахъ системы кредита 4.078.044 руб. 74¾ коп., Министерства Финансовъ 3.980.297 руб. 15¼ коп. и Министерства Внутреннихъ Дѣлъ 227.410 рублей.

47861

№№ приложенія по порядку.	Параграфы финансовыхъ смѣтъ.		Расходы. Постоянные. Рубли.	Коп.	Временные и экстраординарные. Рубли.	Коп.	Итого. Рубли.	Коп.	Назначеніе по Росписи 1869 года. Рубли.	Коп.
		Гражданское Управленіе Закавказскаго края.								
		I. Расходы Центральнаго въ краѣ Управленія:								
460	1	Ст. 1. Содержаніе Намѣстника Кавказскаго	27.238	36	—	—	27.238	36	27.238	36
461	2	Ст. 1. Содержаніе Начальника Главнаго Управленія Намѣстника Кавказскаго . .	9.865	—	—	—	9.865	—	9.865	—
462	3	*Содержаніе лицъ, состоящихъ при Намѣстникѣ Кавказскомъ и Чиновниковъ особыхъ порученій:*								
		Ст. 1. Содержаніе Сенатора, состоящаго при Намѣстникѣ	—	—	6.920	—	6.920	—	6.920	—
		Ст. 2. Содержаніе Чиновниковъ особыхъ порученій при Намѣстникѣ . . .	16.255	90	—	—	16.255	90	16.255	90
		Итого по § 3-му	16.255	90	6.920	—	23.175	90	23.175	90
463	4	*Содержаніе Главнаго Управленія Намѣстника Кавказскаго:*								
		Ст. 1. Содержаніе Членовъ Совѣта Главнаго Управленія	14.797	50	—	—	14.797	50	14.797	50
		Ст. 2. Содержаніе Чиновниковъ особыхъ порученій при Начальникѣ Главнаго Управленія	8.076	—	—	—	8.076	—	8.076	—
		Ст. 3. Содержаніе Канцеляріи Начальника Главнаго Управленія:								
		а) Содержаніе личнаго состава	24.517	20	—	—	24.517	20	24.517	20
		б) На содержаніе курьеровъ	1 000	—	—	—	1.000	—	1.000	—
		в) Хозяйственные расходы	4 600	—	—	—	4.600	—	4.600	—
		Ст. 4. Содержаніе Департамента Главнаго Управленія:								
		а) Содержаніе личнаго состава	53.530	90	980	—	54.510	90	54.510	90
		б) Хозяйственные расходы	4.300	—	—	—	4.300	—	4.300	—
		Ст. 5. Содержаніе Управленія Государственными Имуществами, лѣсами, дѣлами сельскаго хозяйства и промышленности:								
		а) Содержаніе личнаго состава	48.924	90	—	—	48.924	90	48.924	90
		б) На прогоны и суточное содержаніе при разъѣздахъ чиновъ по дѣламъ церковныхъ имѣній и экстренные расходы .	750	—	—	—	750	—	750	—
		в) Хозяйственные расходы	1.200	—	—	—	1.200	—	1.200	—
		Итого по § 4-му	161.696	50	980	—	162.676	50	162.676	50

47861

№№ приложенія по порядку.	Параграфы финансовыхъ смѣтъ.		Расходы. Постоянные. Рубли.	Коп.	Временные и экстраординарные. Рубли.	Коп.	Итого. Рубли.	Коп.	Назначеніе по Росписи 1869 года. Рубли.	Коп.
464	5	*Содержаніе управленій отдѣльными частями въ составѣ Главнаго Управленія:*								
		Ст. 1. Управленіе Кавказскимъ учебнымъ округомъ:								
		а) Содержаніе личнаго состава	17.251	40	—	—	17.251	40	17.251	40
		б) Хозяйственные расходы	1.200	—	—	—	1.200	—	1.200	—
		Ст. 2. Управленіе Кавказскимъ почтовымъ округомъ:								
		а) Содержаніе личнаго состава	19.949	90	—	—	19.949	90	19.949	90
		б) Хозяйственные расходы	1.350	—	—	—	1.350	—	1.350	—
		Ст. 3. Управленіе горною частію:								
		а) Содержаніе личнаго состава	30.926	21	—	—	30.926	21	30.926	21
		б) Хозяйственные расходы	1.700	—	—	—	1.700	—	1.700	—
		Ст. 4. Управленіе медицинскою частію гражданскаго вѣдомства:								
		а) Содержаніе личнаго состава	12.003	60	—	—	12.003	60	12.003	60
		б) Хозяйственные расходы	1.300	—	—	—	1.300	—	1.300	—
		Ст. 5. Управленіе карантинно-таможенною частію:								
		а) Содержаніе личнаго состава	11.980	65	—	—	11.980	65	11.980	65
		б) Хозяйственные расходы	1.000	—	—	—	1.000	—	1.000	—
		Итого по § 5-му	98.661	76	—	—	98.661	76	98.661	76
465	6	*Содержаніе особыхъ и временныхъ учрежденій, въ вѣдѣніи Главнаго Управленія состоящихъ:*								
		Ст. 1. Строительно-дорожный Комитетъ:								
		а) Содержаніе личнаго состава	16.008	—	—	—	16.008	—	16.008	—
		б) Хозяйственные расходы	1.200	—	—	—	1.200	—	1.200	—
		Ст. 2. Кавказскій Статистическій Комитетъ:								
		а) Содержаніе личнаго состава	2.956	—	—	—	2.956	—	2.956	—
		б) Хозяйственные расходы	800	—	—	—	800	—	800	—
		Ст. 3. Кавказскій Цензурный Комитетъ:								
		а) Содержаніе личнаго состава	8.090	—	—	—	8.090	—	8.090	—
		б) Хозяйственные расходы	1.000	—	—	—	1.000	—	1.000	—
		Ст. 4. Тифлисская Физическая Обсерваторія:								
		а) Содержаніе личнаго состава	6.249	40	—	—	6.249	40	6.249	40
		б) Содержаніе Обсерваторіи въ ученомъ отношеніи	2.800	—	—	—	2.800	—	2.800	—
		в) Хозяйственные расходы	2.500	—	—	—	2.500	—	2.500	—
		Ст. 5. Кавказскій Музей и Тифлисская Публичная Библіотека:								
		а) Содержаніе личнаго состава	3.636	—	—	—	3.636	—	3.636	—
		б) Содержаніе Музея и Библіотеки въ ученомъ отношеніи	3.400	—	—	—	3.400	—	3.400	—
		в) Хозяйственные расходы	600	—	—	—	600	—	600	—
		Ст. 6. Архивъ Главнаго Управленія:								
		а) Содержаніе личнаго состава	3.020	—	—	—	3.020	—	3.020	—
		б) Хозяйственные расходы	450	—	—	—	450	—	450	—
		Ст. 7. Типографія Главнаго Управленія:								
		а) Содержаніе личнаго состава	2.771	—	—	—	2.771	—	2.771	—

47861

№№ приложенія по порядку.	Параграфы финансовыхъ смѣтъ.		Расходы. Постоянные. Рубли.	Коп.	Временные и экстраординарные. Рубли.	Коп.	Итого. Рубли.	Коп.	Назначеніе по Росписи 1869 года. Рубли.	Коп.
		б) На наемъ наборщиковъ, мастеровъ и рабочихъ, и на корректоровъ туземныхъ языковъ	10.967	—	—	—	10.967	—	10.967	—
		в) На матеріалы для печатанія смѣтъ, бланковъ и другихъ заказовъ Главнаго Управленія	2.000	—	—	—	2.000	—	2.000	—
		Ст. 8. Канцеляріи по дѣламъ устройства крестьянъ:								
		а) Содержаніе личнаго состава	8.188	40	—	—	8.188	40	8.188	40
		б) Хозяйственные расходы	750	—	—	—	750	—	750	—
		Ст. 9. Археографическая Коммисія:								
		а) Содержаніе личнаго состава	6.036	—	—	—	6.036	—	6.036	—
		б) Хозяйственные расходы	500	—	—	—	500	—	500	—
		Итого по § 6-му	83.921	80	—	—	83.921	80	83.921	80
466	7	*Разные расходы Центральнаго Управленія:*								
		Ст. 1. Въ пособіе на поддержаніе Итальянской оперы въ Тифлисѣ	18.000	—	—	—	18.000	—	18.000	—
		Ст. 2. Въ распоряженіе Намѣстника Кавказскаго:								
		а) На чрезвычайные по гражданскому вѣдомству расходы	75.000	—	—	—	75.000	—	75.000	—
		б) На полезныя предпріятія и устройство края	103.961	50	—	—	103.961	50	103.961	50
		в) На разные пограничные расходы . .	9.714	60	—	—	9.714	60	9.714	60
		г) На покупку вещей для наградъ и подарковъ Азіятцамъ и другимъ лицамъ . .	23.250	—	—	—	23.250	—	23.250	—
		Ст. 3. На производство денежныхъ наградъ гражданскимъ чиновникамъ за отлично-усердную службу	6.000	—	—	—	6.000	—	8.000	—
		Ст. 4. На пособіе недостаточнымъ чиновникамъ и ихъ семействамъ	1.143	60	—	—	1.143	60	1.143	60
		Итого по § 7-му	237.069	70	—	—	237.069	70	239.069	70
		II. Расходы общаго губернскаго управленія.								
467	8	*Содержаніе Начальниковъ губерній и областей и подобныхъ имъ лицъ:*								
		Ст. 1. Личное содержаніе Начальниковъ губерній и областей	36.628	—	—	—	36.628	—	36.628	—
		Ст. 2. Содержаніе ихъ Канцелярій:								
		а) Личнаго состава	67.707	90	—	—	67.707	90	67.707	90
		б) Хозяйственные расходы	8.400	—	—	—	8.400	—	8.400	—
		Итого по § 8-му	112.735	90	—	—	112.735	90	112.735	90

47861

№№ приложенія по порядку.	Параграфы финансовыхъ смѣтъ.		Расходы. Постоянные. Рубли.	Коп.	Временные и экстраординарные. Рубли.	Коп.	Итого. Рубли.	Коп.	Назначеніе по Росписи 1869 года. Рубли.	Коп.
468	9	*Содержаніе Губернскихъ Правленій:*								
		Ст. 1. Содержаніе личнаго состава . .	111.264	70	6.200	—	117.464	70	117.464	70
		Ст. 2. Хозяйственные и другіе расходы.	14.700	—	—	—	14.700	—	14.700	—
		Ст. 3. На инструменты для Землемѣровъ и на суточные нижнимъ чинамъ, назначаемымъ къ Землемѣрамъ для работъ	870	—	—	—	870	—	—	—
		Итого по § 9-му	126.834	70	6.200	—	133.034	70	132.164	70
469	10	*Содержаніе Уѣздныхъ Управленій и отдѣльныхъ Приставствъ:*								
		Ст. 1. Содержаніе личнаго состава . .	255.094	20	—	—	255.094	20	253.174	20
		Ст. 2. Содержаніе разсыльныхъ	44.306	—	—	—	44.306	—	44.306	—
		Хозяйственные расходы:								
		Ст. 3. На писцовъ и канцелярскіе расходы	43.960	—	—	—	43.960	—	43.960	—
		Итого по § 10-му	343.360	20	—	—	343.360	20	341.440	20
470	11	*Содержаніе городскихъ полицій въ Новороссійскѣ и Анапѣ, въ загородной части г. Дербента и при Сальянскихъ рабочихъ промыслахъ:*								
		Ст. 1. Содержаніе личнаго состава . .	11.227	20	—	—	11.227	20	10.359	20
		Хозяйственные расходы:								
		Ст. 2. Канцелярскіе расходы	100	—	—	—	100	—	100	—
		Итого по § 11-му	11.327	20	—	—	11.327	20	10.459	20
471	12	На разные хозяйственные расходы по учрежденіямъ, находящимся въ Черноморскомъ округѣ	—	—	14.000	—	14.000	—	11.550	—
		III. Расходы учрежденій по крестьянскимъ дѣламъ:								
472	13	Ст. 1. Содержаніе личнаго состава Губернскихъ Присутствій Тифлисскаго и Кутаисскаго	—	—	40.300	50	40.300	50	40.300	50
		Ст. 2. Канцелярскіе расходы	—	—	2.650	—	2.650	—	2.650	—
		Итого по § 13-му	—	—	42.950	50	42.950	50	42.950	50

47861

№№ приложенія по порядку.	Параграфы финансовыхъ смѣтъ.		Расходы. Постоянные. Рубли.	Коп.	Временные и экстраординарные. Рубли.	Коп.	Итого. Рубли.	Коп.	Назначеніе по Росписи 1869 года. Рубли.	Коп.
473	14	Содержаніе Мировыхъ Посредниковъ . .	—	—	80.000	—	80.000	—	80.000	—
474	15	На удовлетвореніе суточнымъ содержаніемъ кандидатовъ Мировыхъ Посредниковъ въ тѣхъ случаяхъ, когда они будутъ исполнять обязанности Посредниковъ . .	—	—	9.000	—	9.000	—	11.000	—
		IV. Расходы строительно-дорожной части:								
475	16	*Постройка и ремонтъ казенныхъ зданій:*								
		Ст. 1. На разныя постройки и капитальныя передѣлки тюремныхъ помѣщеній и другихъ казенныхъ зданій	84.900	—	—	=	84.900	—	88.420	—
		Ст. 2. На содержаніе въ чистотѣ и исправленіе мелкими починками казенныхъ зданій	8.000	—	—	—	8.000	—	10.000	—
		Итого по § 16-му	92.900	—	—	—	92.900	—	98.680	—
476	17	Ст. 1. На устройство порта въ Поти . .	—	—	100.479	44	100.479	44	300.000	—
477	18	*Устройство новыхъ и ремонтъ существующихъ дорогъ и сооруженій:*								
		Ст. 1. Новыя работы и постройки:								
		а) Устройство дорогъ, состоящихъ въ вѣдѣніи Управленія Путей Сообщенія на Кавказѣ	263.672	72¾	—	—	263.672	72¾	252.780	72¾
		б) Проложеніе дорогъ и постройки мостовъ военно-инженернаго вѣдомства и для усиленія разработки дорогъ въ Сѣверномъ Кавказѣ	300.000	—	—	—	300.000	—	300.000	—
		в) Въ полное вѣдѣніе и распоряженіе Намѣстника Кавказскаго на устройство въ Закавказскомъ краѣ удобныхъ дорогъ для соединенія портовъ Чернаго моря съ портами Каспійскаго и съ торговыми пунктами на Персидской границѣ въ число 1.800.000 руб., распредѣленныхъ къ отпуску въ теченіе шести лѣтъ съ 1865 года, по 300.000 руб. въ годъ	—	—	150.000	—	150.000	—	300.000	—
		г) На улучшеніе портовъ и сообщеній въ Закавказскомъ краѣ	105.000	—	—	—	105.000	—	89.000	—
		Ст. 2. Ремонтъ:								
		а) Шоссейныхъ и грунтовыхъ дорогъ .	98.277	15	—	—	98.277	15	98.277	15
		б) Николаевскаго и Шелкозаводскаго мостовъ	7.687	60	—	—	7.687	60	7.812	60
		Итого по § 18-му	774.637	47¾	150.000	—	924.637	47¾	1.047.870	47¾

47861

№№ приложенія по порядку.	Параграфы финансовыхъ смѣтъ.		Расходы. Постоянные. Рубли.	Коп.	Временные и экстраординарные. Рубли.	Коп.	Итого. Рубли.	Коп.	Назначеніе по Росписи 1869 года. Рубли.	Коп.
478	19	*Содержаніе заставныхъ домовъ, шоссейныхъ и мостовыхъ сборовъ:*								
		Ст. 1. Содержаніе личнаго состава . .	8.373	—	218	—	8.591	—	8.466	—
		Ст. 2. Наемъ помѣщеній, отопленіе и освѣщеніе казенныхъ заставныхъ домовъ и ремонтъ ихъ	2.208	—	—	—	2.208	—	2.100	—
		Ст. 3. Снабженіе шнуровыми и ярлычными книгами	564	—	—	—	564	—	564	—
		Итого по § 19-му	11.145	—	218	—	11.363	—	11.130	—
		V. Расходы по медицинской части.								
479	20	*Содержаніе медицинскихъ чиновъ въ губерніяхъ:*								
		Ст. 1. Содержаніе личнаго состава врачей, повивальныхъ бабокъ и фельдшеровъ	67.804	50	—	—	67.804	50	67.804	50
		Ст. 2. Канцелярскіе расходы и наемъ писцовъ	2.000	—	—	—	2.000	—	2.000	—
		Итого по § 20-му	69.804	50	—	—	69.804	50	69.804	50
480	21	*Разные расходы, относящіеся къ медицинской части:*								
		Ст. 1. Содержаніе больницы для арестантовъ при Тифлисскомъ тюремномъ замкѣ	2.038	90½	—	—	2.038	90½	2.038	90½
		Ст. 2. Содержаніе 5-ти сверхштатныхъ врачей при Тифлисской городской больницѣ	3.000	—	—	—	3.000	—	3.000	—
		Ст. 3. Содержаніе Кавказскихъ минеральныхъ водъ въ Пятигорскѣ	—	—	20.495	46	20.495	46	20.495	46
		Ст. 4. Содержаніе Боржомскихъ, Абастуманскихъ и Уравельскихъ минеральныхъ водъ:								
		а) Содержаніе управляющаго водами. .	1.500	—	—	—	1.500	—	—	—
		б) На наемъ лекарскаго помощника и прислуги, на канцелярскіе расходы, а также на пособіе командируемымъ полицейскимъ и медицинскимъ чиновникамъ	3.000	—	—	—	3.000	—	—	—
		в) На содержаніе мебели, ремонтъ зданій, купаленъ, мѣстъ для прогулокъ и т. п.	1.500	—	—	—	1.500	—	—	—
		Сверхъ того, въ 1869 году требовалось на содержаніе Управленія въ округѣ Кавказскихъ минеральныхъ водъ	—	—	—	—	—	—	4.770	41
		Итого по § 21-му	11.038	90½	20.495	46	31.534	36½	30.304	77½

47861

№№ приложенія по порядку.	Параграфы финансовыхъ смѣтъ.		Расходы. Постоянные. Рубли.	Коп.	Временные и экстраординарные. Рубли.	Коп.	Итого. Рубли.	Коп.	Назначеніе по Росписи 1869 года. Рубли.	Коп.
		VI. Расходы карантинно-таможенной части.								
		Расходы по карантинной части:								
481	22	Содержаніе карантинныхъ мѣстъ:								
		Ст. 1. Содержаніе личнаго состава . .	17.036	25	—	—	17.036	25	17.036	25
		Хозяйственные расходы:								
		Ст. 2. Канцелярскія потребности . . .	520	—	—	—	520	—	520	—
		Ст. 3. Разные хозяйственные и непредвидимые по карантиннымъ мѣстамъ расходы	4.500	—	—	—	4.500	—	4.500	—
		Итого по § 22-му	22.056	25	—	—	22.056	25	22.056	25
482	23	*Содержаніе карантинныхъ служителей:*								
		Ст. 1. Содержаніе чиновъ	6.975	—	1.178	17	8.153	17	7.921	43
		Ст. 2. Хозяйственные расходы по содержанію карантинныхъ служителей . .	4.800	—	—	—	4.800	—	4.500	—
		Итого по § 23-му	11.775	—	1.178	17	12.953	17	12.421	43
		Расходы по таможенной части:								
483	24	Содержаніе управленій, округовъ и надзоровъ:								
		Ст. 1. Содержаніе личнаго состава . .	20.033	70	—	—	20.033	70	20.033	70
		Ст. 2. Хозяйственные расходы	1.430	—	—	—	1.430	—	1.430	—
		Итого по § 24-му	21.463	70	—	—	21.463	70	21.463	70
484	25	*Содержаніе таможенныхъ мѣстъ:*								
		Ст. 1. Содержаніе личнаго состава . .	140.423	95	412	50	140.836	45	140.461	45
		Ст. 2. Содержаніе досмотрщиковъ. . .	15.135	12	—	—	15.135	12	15.135	12
		Ст. 3. Канцелярскіе и хозяйственные расходы таможенныхъ мѣстъ	8.435	—	—	—	8.435	—	8.435	—
		Ст. 4. Содержаніе и леченіе больныхъ нижнихъ таможенныхъ чиновъ	1.400	—	—	—	1.400	—	1.800	—
		Ст. 5. Прогоны и разъѣзды таможенныхъ чиновниковъ	5.200	—	—	—	5.200	—	4.500	—
		Итого по § 25-му	170.594	7	412	50	171.006	57	170.331	57

47861

№№ приложенія по порядку.	Параграфы финансовыхъ смѣтъ.		Расходы. Постоянные. Рубли.	Коп.	Временные и экстраординарные. Рубли.	Коп.	Итого. Рубли.	Коп.	Назначеніе по Росписи 1869 года. Рубли.	Коп.
485	26	*Содержаніе объѣздчиковъ:*								
		Ст. 1. На жалованье и фуражъ объѣздчикамъ	44.685	—	—	—	44.685	—	44.685	—
		Ст. 2. Добавочное жалованье и единовременныя выдачи за прослуженіе узаконенныхъ лѣтъ	1.000	—	—	—	1.000	—	1.000	—
		Ст. 3. Покупка лошадей и сбруи для объѣздчиковъ и леченіе лошадей	1.365	—	—	—	1.365	—	1.600	—
		Ст. 4. Содержаніе караульной команды:								
		а) На жалованье.	3.500	—	—	—	3.500	—	—	—
		б) На провіантъ и амуницію	5.600	—	—	—	5.600	—	—	—
		в) На пріобрѣтеніе ружей и патронташей.	—	—	1.512	88½	1.512	88½	—	—
		Итого по § 26-му	56.150	—	1.512	88½	57.662	88½	47.285	—
486	27	Награды задержателямъ конфискованныхъ товаровъ и другія по преслѣдованію контрабанды издержки	15.000	—	—	—	15.000	—	20.000	—
487	28	*Хозяйственные расходы по всему таможенному вѣдомству:*								
		Ст. 1. Постройка зданій	35.434	40	—	—	35.434	40	5.330	—
		Ст. 2. Наемъ, починка, отопленіе и освѣщеніе домовъ, а также наемъ квартиръ нижнимъ чинамъ и выдача квартирныхъ денегъ чиновникамъ, которымъ положены по штату квартиры въ натурѣ, въ случаѣ неимѣнія таковыхъ	14.500	—	—	—	14.500	—	12.600	—
		Ст. 3. Покупка, починка и содержаніе ботовъ, шлюбокъ, лодокъ и другихъ судовъ для таможенныхъ мѣстъ	3.200	—	—	—	3.200	—	3.200	—
		Ст. 4. Заготовленіе и разсылка книгъ и штемпелей по всѣмъ таможеннымъ мѣстамъ	2.250	—	—	—	2.250	—	2.250	—
		Ст. 5. Обмундированіе и вооруженіе нижнихъ таможенныхъ чиновъ.	5.000	—	—	—	5.000	—	7.000	—
		Итого по § 28-му	60.384	40	—	—	60.384	40	30.380	—
488	29	*Пособіе къ жалованью и награды:*								
		Ст. 1. Въ распоряженіе Намѣстника Кавказскаго для распредѣленія между карантинно-таможенными чиновниками въ видѣ наградъ и постоянныхъ или временныхъ прибавокъ къ штатному ихъ содержанію	16.500	—	—	—	16.500	—	16.500	—
489	30	Вознагражденіе Наслѣдникамъ Абу-Муслимъ-Хана Шамхала Тарковскаго, въ замѣнъ уничтоженныхъ рахтарныхъ сборовъ, потомственно	5.000	—	—	—	5.000	—	5.000	—

47861

№№ приложенія по порядку.	Параграфы финансовыхъ смѣтъ.		Расходы. Постоянные. Рубли.	Коп.	Временные и экстраординарные. Рубли.	Коп.	Итого. Рубли.	Коп.	Назначеніе по Росписи 1869 года. Рубли.	Коп.
490	31	*Пособіе городамъ:*								
		Ст. 1. Сухумъ-Кале	—	—	3.000	—	3.000	—	3.500	—
		Ст. 2. Поти.	—	—	16.590	—	16.500	—	15.000	—
		Ст. 3. Новороссійску.	—	—	5.700	—	5.700	—	—	—
		Ст. 4. Анапѣ	—	—	5.600	—	5.600	—	—	—
		Сверхъ того по смѣтѣ 1869 года испрашивалось пособіе г. Темрюку	—	—	—	—	—	—	7.500	—
		Итого по § 31-му	—	—	30.800	—	30.800	—	26.000	—
491	32	*Разные расходы:*								
		Ст. 1. На содержаніе сотни Гурійской милиціи, сформированной для охраненія границы со стороны Турціи и для содѣйствія въ охраненіи кордонной линіи, и на производство разъѣздныхъ денегъ Начальнику Гурійской кордонной линіи .	5.958	50	—	—	5.958	50	3.279	25
		Ст. 2. На канцелярскіе расходы кордоннымъ Начальникамъ и на разные хозяйственные расходы по кордонной линіи	1.545	56	—	—	1.545	56	1.545	56
		Ст. 3. Содержаніе переправъ чрезъ нѣкоторыя рѣки по границѣ	580	—	—	—	580	—	580	—
		Итого по § 32-му	8.084	6	—	—	8.084	6	5.404	81
492	33	*Оборотные расходы:*								
		Ст. 1. Для возврата разнымъ лицамъ излишне перебранныхъ съ нихъ въ пошлины и другіе таможенные сборы. . .	2.000	—	—	—	2.000	—	2.000	—
		Ст. 2. Расходы по разсчету съ торгующими за ихъ товары, проданные таможенными мѣстами, а также утраченные изъ таможенныхъ помѣщеній	3.000	—	—	—	3.000	—	3.000	—
		Итого по § 33-му	5.000	—	—	—	5.000	—	5.000	—
		VII. Расходы по горной части.								
493	34	*Содержаніе Управленія Кульпинскимъ и Нахичеванскимъ соляными промыслами:*								
		Ст. 1. Содержаніе личнаго состава . .	4.165	—	—	—	4.165	—	4.165	—
		Ст. 2. Хозяйственные расходы	2.590	97	—	—	2.590	97	2.590	97

47861

№№ приложенія по порядку.	Параграфы финансовыхъ смѣтъ.		Расходы. Постоянные. Рубли.	Коп.	Временные и экстраординарные. Рубли.	Коп.	Итого. Рубли.	Коп.	Назначеніе по Росписи 1869 года. Рубли.	Коп.
		Ст. 3. Для отпуска соледомщикамъ Нахичеванскаго промысла на доплату за порохъ, пріобрѣтаемый ими отъ артиллерійскаго вѣдомства, въ случаѣ недостатка контрабаднаго пороха	218	16	—	—	218	16	218	16
		Итого по § 34-му	6.974	13	—	—	6.974	13	6.974	13
494	35	*Содержаніе Тифлисской пробирной палатки и Бакинскаго пробирнаго учрежденія:*								
		Ст. 1. Содержаніе личнаго состава. . .	1.515	68	—	—	1.515	68	1.515	68
		Ст. 2. На инструменты, матеріалы и канцелярскіе припасы	329	—	—	—	329	—	329	—
		Итого по § 35-му	1.844	68	—	—	1.844	68	1.844	68
495	36	*На изслѣдованія и развѣдки:*								
		Ст. 1. На выдачу суточныхъ денегъ и на наемъ уставщиковъ, межевщиковъ и мастеровъ	12.400	—	—	—	12.400	—	12.400	—
		Ст. 2. Чиновнику, состоящему въ распоряженіи Намѣстника Кавказскаго для геологическихъ изслѣдованій, добавочнаго содержанія	—	—	1.429	60	1.429	60	1.429	60
		Итого по § 36-му	12.400	—	1.429	60	13.829	60	13.829	60
		VIII. Расходы по содержанію Казенной Палаты съ подвѣдомственными ей кассовыми учрежденіями.								
496	37	*Содержаніе Закавказской Казенной Палаты:*								
		Ст. 1. Содержаніе чиновниковъ и писцовъ.	47.545	85	—	—	47.545	85	47.545	85
		Хозяйственные расходы:								
		Ст. 2. На заготовленіе книгъ для Палаты, на покупку канцелярскихъ припасовъ, наемъ сторожей, отопленіе, освѣщеніе и т. п.	4.000	—	—	—	4.000	—	4.000	—
		Ст. 3. На производство Чиновникамъ особыхъ порученій разъѣздныхъ денегъ.	2.000	—	—	—	2.000	—	2.000	—

47861

№№ приложенія по порядку.	Параграфы финансовыхъ смѣтъ.		Расходы. Постоянные. Рубли.	Коп.	Временные и экстраординарные. Рубли.	Коп.	Итого. Рубли.	Коп.	Назначеніе по Росписи 1869 года. Рубли.	Коп.
		Ст. 4. На заготовленіе книгъ для Губернскаго и Уѣздныхъ Казначействъ и Расходныхъ Отдѣленій	4.000	—	—	—	4.000	—	4.000	—
		Итого по § 37-му	57.545	85	—	—	57.545	85	57.545	85
497	38	*Содержаніе Казначействъ и Расходныхъ Отдѣленій:*								
		Ст. 1. Содержаніе чиновниковъ и писцовъ.	83.577	—	75	—	83.652	—	83.652	—
		Ст. 2. Содержаніе присяжныхъ и сторожей.	11.880	—	—	—	11.880	—	11.880	—
		Ст. 3. Хозяйственные расходы	6.350	—	—	—	6.350	—	6.350	—
		Итого по § 38-му	101.807	—	75	—	101.882	—	101.882	—
498	39	На усиленіе штатныхъ средствъ Закавказской Казенной Палаты, Казначействъ и Расходныхъ Отдѣленій Закавказскаго края, въ распоряженіе Намѣстника Кавказскаго	—	—	20.000	—	20.000	—	24.000	—
499	40	*Расходы по питейно-акцизной части:*								
		Ст. 1. Содержаніе акцизныхъ постовъ:								
		а) Содержаніе личнаго состава	2.864	—	—	—	2.864	—	2.864	—
		б) Хозяйственные расходы	760	—	—	—	760	—	760	—
		Ст. 2. Расходы по наблюденію за правильною торговлею въ краѣ напитками .	250	—	—	—	250	—	—	—
		Итого по § 40-му	3.874	—	—	—	3.874	—	3.624	—
		IX. Расходы по частямъ Государственныхъ Имуществъ и лѣсной.								
		А. По части Государственныхъ Имуществъ.								
500	41	*Содержаніе Управленій Государственными Имуществами:*								
		Ст. 1. Содержаніе личнаго состава . .	43.042	50	—	—	43.042	50	43.042	50
		Расходы хозяйственные:								
		Ст. 2. На канцелярскіе расходы и наемъ писцовъ	5.800	—	—	—	5.800	—	5.800	—
		Итого по § 41-му	48.842	50	—	—	48.842	50	48.842	50

47861

№№ приложенія по порядку.	Параграфы финансовыхъ смѣтъ.		Расходы. Постоянные. Рубли.	Коп.	Временные и экстраординарные. Рубли.	Коп.	Итого. Рубли.	Коп.	Назначеніе по Росписи 1869 года. Рубли.	Коп.
501	42	*Содержаніе разныхъ учрежденій:*								
		Ст. 1. Содержаніе окружныхъ управляющихъ церковными имѣніями	3.114	—	—	—	3.114	—	3.114	—
		Ст. 2. Содержаніе управленія Боржомскимъ казеннымъ имѣніемъ:								
		а) Содержаніе личнаго состава	2.265	—	—	—	2.265	—	4.899	7
		б) Хозяйственные расходы.	4.700	—	—	—	4.700	—	870	—
		Ст. 3. Расходы по содержанію и улучшенію Боржомскаго имѣнія	1.700	—	—	—	1.700	—	—	—
		Итого по § 42-му	11.779	—	—	—	11.779	—	8.883	7
502	43	*Расходы по водворенію переселенцевъ и по размежеванію земель, предназначенныхъ въ надѣлъ переселенцамъ:*								
		Ст. 1. На пособія для первоначальнаго обзаведенія и устройства жилищъ переселенцамъ въ нѣкоторыя мѣстности Закавказскаго края, кромѣ Черноморскаго округа.	4.000	—	—	—	4.000	—	—	—
		Ст. 2. По водворенію переселенцевъ въ Черноморскомъ округѣ:								
		а) На выдачу пособій переселенцамъ для первоначальнаго обзаведенія и устройства жилищъ, а также на пріобрѣтеніе рабочаго скота и земледѣльческихъ орудій.	20.000	—	—	—	20.000	—	40.000	—
		б) На продовольствіе переселенцевъ . .	48.000	—	—	—	48.000	—	96.000	—
		в) Для выдачи переселенцамъ, по усмотрѣнію Намѣстника Кавказскаго, заимообразныхъ пособій на улучшеніе земледѣльческихъ орудій и на распространеніе, соотвѣтственныхъ мѣстности, породъ скота.	10.000	—	—	—	10.000	—	20.000	—
		и г) На разныя экстраординарныя потребности	2.000	—	—	—	2.000	—	2.000	—
		Ст. 3. На расходы по размежеванію земель въ томъ округѣ	11.122	—	—	—	11.122	—	6.284	—
		Итого по § 43-му	95.122	—	—	—	95.122	—	164.284	—
503	44	*Разные расходы:*								
		Ст. 1. На улучшеніе садовыхъ заведеній и на развитіе и поощреніе сельскаго хозяйства, въ вѣдѣніе Намѣстника Кавказскаго	15.466	12	—	—	15.466	12	15.466	12
		Ст. 2. На уплату частнымъ лицамъ судебныхъ издержекъ, обращаемыхъ по рѣшеніямъ судовъ на казенныя управленія, а также на производство задѣльной платы за обмежеванныя казенныя и церковныя земли	1.000	—	—	—	1.000	—	—	—

47861

№№ приложенія по порядку.	Параграфы финансовыхъ смѣтъ.		Расходы. Постоянные. Рубли.	Коп.	Временные и экстраординарные. Рубли.	Коп.	Итого. Рубли.	Коп.	Назначеніе по Росписи 1869 года. Рубли.	Коп.
		Ст. 3. На расходы по наблюденію за сборомъ съ кочевыхъ жителей сабалахо за пастьбу скота на казенныхъ пастбищныхъ мѣстахъ въ Новобаязетскомъ и Александропольскомъ уѣздахъ Эриванской губерніи	660	—	—	—	660	—	660	—
		Ст. 4. На содержаніе водопроводныхъ канавъ въ Эриванѣ и въ Нухинскомъ уѣздѣ	219	23	—	—	219	23	219	23
		Ст. 5. На заготовленіе и ремонтъ межевыхъ инструментовъ и на производство суточнаго довольствія нижнимъ чинамъ, назначаемымъ къ Землемѣрамъ. .	870	—	—	—	870	—	870	—
		Ст. 6. На платежъ Закавказскому Приказу Общественнаго Призрѣнія процентовъ и погашеніе капитала за принятыя въ казну заложенныя Приказу населенныя имѣнія: а) Подполковника князя Григорія Эристова . . . . 304 р. 80 к.								
		б) Генералъ-Маіора князя Григорія Мухранскаго. . . 960 » 60 »	—	—	1.265	40	1.265	40	1.265	40
		Ст. 7. Выдачи частнымъ лицамъ, въ замѣнъ принятыхъ въ казну имѣній . . .	17.297	—	1.568	—	18.865	—	18.865	—
		Ст. 8. Вознагражденіе бекамъ Бакинской губерніи, за отошедшихъ изъ ихъ зависимости поселянъ.	—	—	13.215	—	13.215	—	13.215	—
		Ст. 9. На производство вознагражденія бекамъ Бакинскаго уѣзда за доходы, которыхъ они лишились по случаю отмѣны трехъ-дневной повинности съ поселянъ, бывшихъ въ управленіи	—	—	4.414	50	4.414	50	4.414	50
		Итого по § 44-му	35.512	35	20.462	90	55.975	25	54.975	25
		Б. По лѣсной части.								
504	45	*Содержаніе лѣснаго управленія въ губерніяхъ:*								
		Ст. 1. Содержаніе мѣстныхъ лѣсничествъ.	24.719	23½	—	—	24.719	23½	24.259	80¾
		Ст. 2. На производство квартирныхъ денегъ мѣстнымъ Лѣсничимъ, впредь до постройки для нихъ домовъ	—	—	2.592	—	2.592	—	2.511	—
		Ст. 3. Пособій Лѣсничимъ, въ замѣнъ земельныхъ участковъ	—	—	1.340	—	1.340	—	1.002	50
		Ст. 4. Содержаніе лѣсной стражи . . .	21.015	—	—	—	21.015	—	21.489	—
		Итого по § 45-му	45.734	23½	3.932	—	49.666	23½	49.262	30¾
505	46	На расходы по лѣсоустройству и на разные расходы по лѣсной части. . . .	3.500	—	100	—	3.600	—	3.500	—

47861

№№ приложенія по порядку.	Параграфы финансовыхъ смѣтъ.		Расходы. Постоянные. Рубли.	Коп.	Временные и экстраординарные. Рубли.	Коп.	Итого. Рубли.	Коп.	Назначеніе по Росписи 1869 года. Рубли.	Коп.
		X. Расходы по судебной и межевой частямъ.								
		А. По судебной части.								
506	47	*Содержаніе судебныхъ мѣстъ по Уставамъ 1864 года:*								
		Ст. 1. Содержаніе Тифлисской Судебной Палаты съ прокурорскимъ надзоромъ.								
		а) Личный составъ.	56.438	50	112	50	56.551	—	52.986	—
		б) Хозяйственные расходы.	10.800	—	—	—	10.800	—	10.800	—
		Ст. 2. Содержаніе Окружныхъ Судовъ съ нотаріальными архивами, Судебными Приставами и прокурорскимъ надзоромъ:								
		а) Личный составъ.	198.280	—	—	—	198.280	—	184.856	—
		б) Хозяйственные расходы.	51.200	—	—	—	51.200	—	47.200	—
		Ст. 3. Содержаніе мировыхъ учрежденій.								
		а) Личный составъ.	236.384	50	—	—	236.384	50	290.436	—
		б) Хозяйственные расходы.	85.700	—	—	—	85.700	—	69.500	—
		Ст. 4. Содержаніе Судебныхъ Слѣдователей и переводчиковъ при нихъ. . . .	65.643	75	—	—	65.643	75	—	—
		Ст. 5. На содержаніе кандидатовъ на судебныя должности, въ распоряженіе Намѣстника Кавказскаго	7.500	—	—	—	7.500	—	—	—
		Итого по § 47-му	711.946	75	112	50	712.059	25	655.778	—
507	48	*Содержаніе прежнихъ судебныхъ мѣстъ:*								
		Ст. 1. Содержаніе Дагестанскаго Областнаго, Черноморскаго Окружнаго и Главнаго Сухумскаго Судовъ:								
		а) Личный составъ.	37.722	90	2.420	60	40.143	50	35.198	20
		б) Хозяйственные расходы.	2.640	—	—	—	2.640	—	2.640	—
		Итого по § 48-му	40.362	90	2.420	60	42.783	50	37.838	20
508	49	*Содержаніе губернскаго и уѣзднаго надзора:*								
		Ст. 1. Содержаніе Прокуроровъ въ Дагестанской области и Черноморскомъ округѣ	4.694	—	1.234	80	5.928	80	5.928	80
		Ст. 2. Содержаніе Анапскаго Городоваго Стряпчаго	1.084	—	—	—	1.084	—	1.084	—
		Итого по § 49-му	5.778	—	1.234	80	7.012	80	7.012	80

47861

№№ приложенія по порядку.	Параграфы финансовыхъ смѣтъ.		Расходы. Постоянные. Рубли.	Коп.	Временные и экстраординарные. Рубли.	Коп.	Итого. Рубли.	Коп.	Назначеніе по Росписи 1869 года. Рубли.	Коп.
509	50	*На содержаніе временныхъ Коммисій для опредѣленія личныхъ правъ нѣкоторыхъ высшихъ туземныхъ сословій въ Закавказскомъ краѣ:*								
		Ст. 1. Содержаніе личнаго состава . .	—	—	28.450	—	28.450	—	28.450	—
		Ст. 2. Наемъ помѣщенія и другіе хозяйственные расходы	—	—	1.500	—	1.500	—	1.500	—
		Итого по § 50-му	—	—	29.950	—	29.950	—	29.950	—
		Б. По межевой части.								
510	51	*Содержаніе межевыхъ чиновъ:*								
		Ст. 1. При Судебной Палатѣ	57.681	80	—	—	57.681	80	57.681	80
		Ст. 2. При Окружныхъ Судахъ	18.968	—	—	—	18.968	—	18.968	—
		Итого по § 51-му	76.649	80	—	—	76.649	80	76.649	80
511	52	*Хозяйственные и разные расходы по межеванію:*								
		Ст. 1. На разныя хозяйственныя потребности по производству межеванія, на прогоны межевымъ чинамъ, на суточныя рядовымъ и казакамъ и другіе полевые расходы	11.380	—	—	—	11.380	—	11.380	—
		Ст. 2. На возмѣщеніе частей издержекъ Военно-Топографическаго отдѣла, по производству съемки для межеваго вѣдомства	6.000	—	—	—	6.000	—	6.000	—
		Ст. 3. На награды, временныя пособія и другія выдачи межевымъ чинамъ, на счетъ задѣльной платы	300	—	—	—	300	—	—	—
		Итого по § 52-му	17.680	—	—	—	17.680	—	17.380	—
512	53	На содержаніе школы Кавказскихъ межевщиковъ.	7.650	—	—	—	7.650	—	2.050	—
		XI. Расходы по учебной части.								
513	54	*Содержаніе Гимназій и Эриванской Прогимназіи:*								
		Ст. 1. Содержаніе личнаго состава . .	117.442	12	—	—	117.442	12	116.811	12
		Ст. 2. Параллельныя отдѣленія	20.907	20	—	—	20.907	20	20.907	20
		Ст. 3. Содержаніе воспитанниковъ . .	49.570	—	—	—	49.570	—	47.675	—
		Ст. 4. Хозяйственные и другіе расходы.	20.600	—	—	—	20.600	—	20.600	—
		Итого по § 54-му	208.519	32	—	—	208.519	32	205.993	32

47861

№№ приложенія по порядку.	Параграфы финансовыхъ смѣтъ.		Расходы. Постоянные. Рубли.	Коп.	Временные и экстраординарные. Рубли.	Коп.	Итого. Рубли.	Коп.	Назначеніе по Росписи 1869 года. Рубли.	Коп.
514	55	*Содержаніе уѣздныхъ и начальныхъ училищъ:*								
		Ст. 1. Содержаніе личнаго состава . .	51.561	50	—	—	51.561	50	43.567	—
		Ст. 2. Содержаніе воспитанниковъ . .	4.200	—	—	—	4.200	—	3.300	—
		Ст. 3. Хозяйственные и другіе расходы.	19.230	—	—	—	19.230	—	16.115	—
		Итого по § 55-му	74.991	50	—	—	74.991	50	62.982	—
515	56	*Разные расходы по учебной части:*								
		Ст. 1. На содержаніе стипендіатовъ въ учрежденной въ Тифлисѣ учительской школѣ и вообще на практическое подготовленіе учителей	1.000	—	—	—	1.000	—	—	—
		Ст. 2. На пособія при отправленіи Кавказскихъ воспитанниковъ въ учебныя заведенія Имперіи	1.500	—	—	—	1.500	—	3.000	—
		Итого по § 56-му	2.500	—	—	—	2.500	—	3.000	—
516	57	*Содержаніе Мусульманскихъ въ Тифлисѣ училищъ:*								
		Ст. 1. Содержаніе личнаго состава . .	1.960	—	—	—	1.960	—	1.960	—
		Ст. 2. Содержаніе воспитанниковъ . .	720	—	—	—	720	—	720	—
		Ст. 3. Наемъ помѣщенія, служителямъ и канцелярскіе расходы	410	—	—	—	410	—	410	—
		Итого по § 57-му	3.090	—	—	—	3.090	—	3.090	—
		XII. Расходы по почтовой части.								
517	58	*Содержаніе мѣстнаго почтоваго управленія:*								
		Содержаніе личнаго состава:								
		Ст. 1. Почтовыхъ Управленій Тифлисскаго и Бакинскаго	27.613	10	—	—	27.613	10	27.613	10
		Ст. 2. Уѣздныхъ Почтовыхъ Конторъ, почтовыхъ отдѣленій и станцій	54.454	—	246	—	54.700	—	54.700	—
		Хозяйственные расходы:								
		Ст. 3. Заготовленіе почтовыхъ и канцелярскихъ принадлежностей, наемъ сторожей, отопленіе, освѣщеніе и проч.:								
		а) Почтовыхъ Управленій	5.175	—	1.125	—	6.300	—	4.250	—

47861

№№ приложенія по порядку.	Параграфы финансовыхъ смѣтъ.		Расходы. Постоянные. Рубли.	Коп.	Временные и экстраординарные. Рубли.	Коп.	Итого. Рубли.	Коп.	Назначеніе по Росписи 1869 года. Рубли.	Коп.
		б) Уѣздныхъ Почтовыхъ Конторъ, почтовыхъ отдѣленій и станцій	7.950	—	—	—	7.950	—	7.950	—
		Ст. 4. Наемъ помѣщеній	15.660	—	—	—	15.660	—	15.070	—
		Итого по § 58-му	110.852	10	1.371	—	112.223	10	109.583	10
518	59	*Пріемъ и раздача корреспонденцій:*								
		Ст. 1. Учрежденіе пріема и раздача корреспонденціи на почтовыхъ станціяхъ	698	42	273	9	971	51	529	42
		Ст. 2. 20% вознагражденія съ суммы, поступающей въ почтовый доходъ за простыя письма, принятыя послѣ опредѣленнаго на то времени	25	—	—	—	25	—	25	—
		Ст. 3. Обмундированіе и вооруженіе почтовыхъ служителей	5.502	40½	—	—	5.502	40½	4.938	27½
		Ст. 4. Леченіе нижнихъ почтовыхъ служителей	350	—	—	—	350	—	350	—
		Итого по § 59-му	6.575	82½	273	9	6.848	91½	5.842	69½
519	60	*Пересылка корреспонденціи:*								
		Ст. 1. Прогоны за возку почтъ и эстафетъ.	30.000	—	—	—	30.000	—	40.000	—
		Ст. 2. На постройку чемодановъ и сумокъ.	670	—	—	—	670	—	670	—
		Ст. 3. Вознагражденіе за утраченные капиталы, при пересылкѣ ихъ съ почтами.	1.800	—	—	—	1.800	—	1.800	—
		Итого по § 60-му	32.470	—	—	—	32.470	—	42.470	—
520	61	На содержаніе сиротъ нижнихъ почтовыхъ служителей.	17	16	—	—	17	16	17	16
		XIII. Расходы духовной части Православнаго и иностранныхъ исповѣданій.								
521	62	*По духовной части Православнаго исповѣданія:*								
		Ст. 1. Содержанія, производимаго въ видѣ пенсій монастырямъ и церквамъ. . .	1.260	—	—	—	1.260	—	1.260	—
522	63	*Содержаніе духовенства иностранныхъ исповѣданій:*								
		Ст. 1. Евангелическаго.	6.270	—	—	—	6.270	—	6.270	—
		Ст. 2. Католическаго.	3.751	5	—	—	3.751	5	3.751	5

47861

№№ приложенія по порядку.	Параграфы финансовыхъ смѣтъ.		Расходы. Постоянные. Рубли.	Коп.	Временные и экстраординарные. Рубли.	Коп.	Итого. Рубли.	Коп.	Назначеніе по Росписи 1869 года. Рубли.	Коп.
		Ст. 3. Армяно-Грегоріанскаго	5.050	—	—	—	5.050	—	5.050	—
		Ст. 4. Магометанскаго.	6.575	76	—	—	6.575	76	6.575	76
		Итого по § 63-му	21.646	81	—	—	21.646	81	21.646	81
		XIV. Расходы по управленію и устройству Дагестанской области и Сухумскаго военнаго отдѣла.								
523	64	*Содержаніе военно-народныхъ управленій:*								
		Ст. 1. Содержаніе общаго управленія:								
		а) Личный составъ	60.566	87½	2.379	—	62.945	87½	53.755	27½
		б) Хозяйственные расходы.	21.194	35	—	—	21.194	35	22.702	64
		Ст. 2. Содержаніе частныхъ управленій.								
		а) Личный составъ.	331.869	94½	13.106	54½	344.976	49	337.547	29½
		б) Хозяйственные расходы.	10.744	90	—	—	10.744	90	10.744	90
		Сверхъ того, въ 1869 году требовалось на удовлетвореніе служащихъ по военно-народнымъ управленіямъ разными добавочными окладами за прежнее до 1869 года время и въ запасъ на случай разрѣшенія таковыхъ добавокъ въ теченіе года .	—	—	—	—	—	—	11.229	75
		Итого по § 64-му	424.376	7	15.485	54½	439.861	61½	435.979	86
524	65	*Учебная часть:*								
		Ст. 1. Содержаніе окружныхъ и начальныхъ городскихъ школъ:								
		а) Содержаніе личнаго состава	17.020	15	1.955	25	18.975	40	18.423	40
		б) Содержаніе воспитанниковъ	17.280	—	—	—	17.280	—	14.700	—
		и в) Хозяйственные и другіе расходы .	11.465	—	—	—	11.465	—	10.370	—
		Ст. 2. Пособія и разные расходы . . .	6.372	55	—	—	6.372	55	41.859	74
		Итого по § 65-му	52.137	70	1.955	25	54.092	95	58.353	14
525	66	*Межеваніе земель:*								
		Ст. 1. Содержаніе сословно-поземельныхъ Коммисій и межеваго отдѣла при Кавказскомъ горскомъ управленіи:								
		а) Личный составъ	53.029	10	—	—	53.029	10	26.269	30
		б) Хозяйственные расходы	9.830	—	—	—	9.830	—	3.910	—
		Ст. 2. Разные расходы по производству межеванія:								
		а) На производство разъѣздныхъ денегъ чинамъ Коммисій	2.100	—	—	—	2.100	—	11.052	—
		б) На суточныя нижнимъ чинамъ . . .	4.245	—	—	—	4.245	—	6.096	—

47861

№№ приложенія по порядку.	Параграфы финансовыхъ смѣтъ.		Расходы. Постоянные. Рубли.	Коп.	Временные и экстраординарные. Рубли.	Коп.	Итого. Рубли.	Коп.	Назначеніе по Росписи 1869 года. Рубли.	Коп.
		и в) На чертежныя потребности, инструменты, на наемъ переводчиковъ и другія по межеванію надобности	5.075	—	—	—	5.075	—	1.850	—
		Итого по § 66-му	74.279	10	—	—	74.279	10	49.177	30
526	67	Ст. 1. Содержаніе почтъ въ Дагестанской области	5.598	—	—	—	5.598	—	5.598	—
527	68	На постройку и ремонтъ зданій для помѣщенія военно-народныхъ управленій .	1.100	—	—	—	1.100	—	15.652	77¾
528	69	Ст. 1. На пенсіи и пособія разнымъ лицамъ	11.715	—	—	—	11.715	—	12.500	—
529	70	*Разные расходы:*								
		Ст. 1. По содержанію арестантовъ . .	6.400	—	—	—	6.400	—	4.500	—
		Ст. 2. На изданіе при Кавказскомъ горскомъ управленіи Сборника свѣдѣній о Кавказскихъ горцахъ	2.700	—	—	—	2.700	—	3.100	—
		Ст. 3. На командировки чиновъ военно-народныхъ управленій по дѣламъ службы.	4.300	—	—	—	4.300	—	6.600	—
		Ст. 4. Въ пособіе разнымъ вѣдомствамъ.	6.190	—	—	—	6.190	—	12.393	50
		Ст. 5. Для передачи по принадлежности въ капиталъ эмеритальной пенсіонной кассы военно-сухопутнаго вѣдомства, и въ инвалидный капиталъ, а равно для отчисленія на медикаменты, вычетовъ изъ жалованья и столовыхъ военныхъ чиновъ, служащихъ по военно-народнымъ управленіямъ и въ сословно-поземельныхъ коммисіяхъ	8.081	41	—	—	8.081	41	7.569	28½
		Ст. 6. На содержаніе мировыхъ учрежденій въ Кубанской области	3.570	—	—	—	3.570	—	5.950	—
		Ст. 7. На выдачу вознагражденій владѣльцамъ и пособій холопамъ Терской области	10.000	—	—	—	10.000	—	—	—
		Ст. 8. На содержаніе конскаго разсадника въ Кубанской области и на скаковые призы въ Терской области. . . .	1.867	—	—	—	1.867	—	—	—
		Ст. 9. На наемъ объѣздчиковъ для охраненія свободныхъ казенныхъ земель Кубанской области и на разные, сопряженные со сборомъ доходовъ съ земель, расходы	1.150	—	—	—	1.150	—	—	—
		Ст. 10. На медикаменты для леченія горцевъ	4.350	—	—	—	4.350	—	—	—
		Сверхъ того, въ 1869 году требовалось на улучшеніе коннозаводства и сельскаго хозяйства 2.367 руб. и награды 3.000 руб., итого	—	—	—	—	—	—	5.367	—
		Итого по § 70-му	48.608	41	—	—	48.608	41	45.479	78½
530	71	На экстраординарные и разные непредвидимые расходы по вѣдомству Кавказскаго горскаго управленія.	72.393	54	—	—	72.393	54	43.258	94¾

47861

№№ приложенія по порядку.	Параграфы финансовыхъ смѣтъ.		Расходы. Постоянные. Рубли.	Коп.	Временные и экстраординарные. Рубли.	Коп.	Итого. Рубли.	Коп.	Назначеніе по Росписи 1869 года. Рубли.	Коп.
		Сверхъ того, въ 1869 году требовалось на проложеніе дорогъ, сооруженіе мостовъ и гатей	—	—	—	—	—	—	7.000	—
		XV. Разные расходы вообще по краю.								
531	72	Ст. 1. На уплату процентовъ и погашеніе по займу на 37 лѣтъ изъ Закавказскаго Приказа Общественнаго Призрѣнія, сдѣланному на постройку двухъ домовъ для помѣщенія Намѣстника Кавказскаго въ г. Тифлисѣ и въ м. Боржомѣ. .	—	—	19.276	20	19.276	20	24.000	—
		Сверхъ того, въ 1869 году требовалось на устройство и ремонтъ мебели для губернаторскихъ помѣщеній	—	—	—	—	—	—	2.000	—
532	73	На расходы по производству камеральнаго описанія или народной переписи въ Закавказскомъ краѣ.	—	—	3.000	—	3.000	—	11.500	—
533	74	На наемъ домовъ для присутственныхъ мѣстъ и помѣщеній для арестантовъ . .	66.270	—	—	—	66.270	—	67.000	—
534	75	Содержаніе, леченіе и погребеніе арестантовъ и другіе по этой части расходы.	60.000	—	—	—	60.000	—	85.000	—
535	76	*Пожизненныхъ пенсій и срочныхъ выдачъ, производимыхъ Азіятцамъ и другимъ лицамъ, не на основаніи Пенсіоннаго Устава, а за особыя заслуги Правительству и вообще по исключительнымъ обстоятельствамъ края:*								
		Ст. 1. По особымъ Высочайшимъ повелѣніямъ изъ общихъ доходовъ края. . .	113.593	56	—	—	113.593	56	114.892	47½
		Ст. 2. На счетъ суммы въ 20.000 червонцевъ, предоставленной въ распоряженіе Главнаго на Кавказѣ Начальника по Высочайшему повелѣнію 22 Іюля 1829 года и составляющей 58.666 руб. 67 коп., а за отчисленіемъ изъ нихъ 5.433 руб. 33¼ коп. на другіе расходы	53.233	33¾	—	—	53.233	33¾	53.233	33¾
		Итого по § 76-му	166.826	89¾	—	—	166.826	89¾	168.125	81¼
536	77	На производство добавочнаго жалованья по преимуществамъ службы въ Закавказскомъ краѣ.	260.000	—	—	—	260.000	—	260.000	—
537	78	*Другіе расходы по Уставу о службѣ гражданской:*								
		Ст. 1. На выдачу двойныхъ прогоновъ и годоваго не въ зачетъ жалованья чиновникамъ, опредѣляемымъ на службу въ Закавказскомъ краѣ.	25.500	—	—	—	25.500	—	13.500	—

47861

№№ приложенія по порядку.	Параграфы финансовыхъ смѣтъ.		Расходы. Постоянные. Рубли.	Коп.	Временные и экстраординарные. Рубли.	Коп.	Итого. Рубли.	Коп.	Назначеніе по Росписи 1869 года. Рубли.	Коп.
		Ст. 2. На выдачу прогоновъ и другихъ пособій при опредѣленіи или перемѣщеніи къ должностямъ	8.000	—	—	—	8.000	—	4.000	—
		Ст. 3. На выдачу прогонныхъ, подъемныхъ, суточныхъ и квартирныхъ денегъ по командировкамъ	71.000	—	—	—	71.000	—	63.000	—
		Ст. 4. На производство сверхштатныхъ по разнымъ случаямъ окладовъ.	3.000	—	—	—	3.000	—	3.000	—
		Ст. 5. На производство чиновникамъ заштатнаго жалованья.	—	—	10.000	—	10.000	—	12.500	—
		Ст. 6. На выдачу половиннаго жалованья подсудимымъ чиновникамъ. . . .	600	—	—	—	600	—	800	—
		Ст. 7. На единовременныя пособія семействамъ умершихъ на службѣ чиновниковъ и на пособіе вдовамъ писарей . .	11.000	—	—	—	11.000	—	11.000	—
		Ст. 8. На леченіе въ военныхъ госпиталяхъ и лазаретахъ нижнихъ служителей гражданскаго вѣдомства и ихъ семействъ	500	—	—	—	500	—	500	—
		Итого по § 78-му	119.600	—	10.000	—	129.600	—	108.300	—
538	79	Пересылка денегъ.	5.000	—	—	—	5.000	—	4.000	—
539	80	Разные мелочные расходы	2.500	—	—	—	2.500	—	2.500	—
540	81	Вознагражденіе Закавказскому Приказу Общественнаго Призрѣнія за уменьшеніе банковыхъ процентовъ на капиталъ онаго	532	85	—	—	532	85	532	85
541	82	Возвратъ суммъ, непадлежаще поступившихъ въ мѣстные доходы края . . .	14.000	—	—	—	14.000	—	32.000	—
542	83	*Пособія разнымъ вѣдомствамъ:*								
		Ст. 1. Земству Закавказскаго края на содержаніе земской стражи	49.594	72¼	—	—	49.594	72¼	42.503	43
		Ст. 2. Пособіе городамъ:								
		а) На содержаніе городскихъ полицейскихъ управленій.	1.000	—	16.586	—	17.586	—	16.586	—
		б) На устройство городовъ	53.000	—	—	—	53.000	—	52.000	—
		Ст. 3. Пособія различнымъ учрежденіямъ и обществамъ:								
		а) Кавказскому Отдѣлу Императорскаго Русскаго Географическаго Общества . .	2.000	—	—	—	2.000	—	2.000	—
		б) На воспособленіе школамъ, учрежденнымъ при Православныхъ церквахъ въ Осетіи, Самурзакани и Сванетіи . . .	1.000	—	—	—	1.000	—	1.000	—
		в) Обществу возстановленія Православнаго христіанства на Кавказѣ	17.750	—	—	—	17.750	—	17.750	—
		г) Обществу Св. Нины въ Тифлисѣ . .	5.000	—	—	—	5.000	—	5.000	—
		Сверхъ того, въ 1869 году требовалось на содержаніе чепаръ въ Абхазіи и Самурзакани.	—	—	—	—	—	—	4.110	—
		Итого по § 83-му	129.344	72¼	16.586	—	145.930	72¼	140.949	43

47861

№№ приложенія по порядку.	Параграфы финансовыхъ смѣтъ.		Расходы. Постоянные. Рубли.	Коп.	Временные и экстраординарные. Рубли.	Коп.	Итого. Рубли.	Коп.	Назначеніе по Росписи 1869 года. Рубли.	Коп.
543	62	*Оборотные расходы:*								
		Ст. 2. На уплату за провіантъ, отпускаемый Члепамъ Абхазской архіерейской кафедры.	—	—	2.250	—	2.250	—	—	—
		Итого по Гражданскому Управленію Закавказскаго края . . .	5.841.708	58¼	615.061	44	6.456.770	2¼	6.727.441	20¾
		Вообще государственныхъ расходовъ	334.131.720	30	139.596.597	39½	473.728.317	69½	479.074.597	3½
544		Сверхъ того, на недоборъ въ доходахъ.	3.000.000	—	—	—	3.000.000	—	3.000.000	—
			337.131.720	30	139.596.597	39½	476.728.317 (*)	69½	482.074.597 (**)	3½

(*) Въ суммѣ 476.728.317 руб. 69½ коп. заключается:
а) расходовъ обыкновенныхъ. . . . . 460.571.312 р. 52½ к.
б) оборотныхъ . 16.157.005 » 17 »
Итого . 476.728.317 р. 69½ к.

(**) Противъ суммы 482.079.406 руб. 33½ коп., показанной по Приложенію къ Государственной Росписи 1869 года, менѣе на 4.809 руб. 30 коп., о которыхъ объяснено въ расходахъ по Высшимъ Правительственнымъ мѣстамъ.

Указаніе, какія именно статьи расходовъ, показанныя въ Приложеніи, вошли въ подлежащія статьи Государственной Росписи на 1870 годъ.

Въ статьи Государственной Росписи.	Вошедшія статьи Приложенія.	Въ статьи Государственной Росписи.	Вошедшія статьи Приложенія.	Въ статьи Государственной Росписи.	Вошедшія статьи Приложенія.
Въ 1	1.	Въ 11	11 и 15.	Въ 21	41.
— 2	2.	— 12	12.	— 22	42, 43 и 45.
— 3	3.	— 13	13 и 14.	— 23	44.
— 4	4.	— 14	21, 22 и 23.	— 24	46.
— 5	5.	— 15	24 и 25.	— 25	48 и 49.
— 6	6.	— 16	26, 27, 28 и 29.	— 26	50.
— 7	9.	— 17	30, 31 и 32.	— 27	51.
— 8	7.	— 18	35 и 36.	— 28	53.
— 9	8.	— 19	37, 38 и 39.	— 29	47, 52 и 54.
— 10	10.	— 20	40.	— 30	55.

47861

Въ статьи Государственной Росписи.	Вошедшія статьи Приложенія.
Въ 31	56, 57, 58 и 59.
— 32	61.
— 33	62.
— 34	63 и 64.
— 35	60.
— 36	66, 86, 109, 120, 126, 135, 138, 147, 148, 153, 154 и 155.
— 37	67, 84, 87, 104, 110, 127, 140 и 149.
— 38	103 лит. А, 112 лит. Б, 124, 129, 131, 136, 144 лит. Б, 151 и 156.
— 39	91, 111, 121, 122, 128, 139, 142 и 150.
— 40	141, 143 и 146.
— 41	158.
— 42	71, 73 и 74.
— 43	72 и 75.
— 44	69.
— 45	70.
— 46	68.
— 47	78.
— 48	76.
— 49	99.
— 50	114.
— 51	77.
— 52	80 и 134.
— 53	94, 95, 96, 97, 98, 100, 101, 105 и 106.
— 54	89.
— 55	88.
— 56	92, 93, 115, 116, 117, 118, 119 и 123.
— 57	133.
— 58	79, 81, 82, 83, 90 лит. Б, 102, 103 лит. Б, 112 лит. А, 113, 125, 130, 132, 137, 144 лит. А, 145, 152 и 157.
— 59	159.
— 60	169.
— 61	160.
— 62	161.
— 63	162.
— 64	164.
— 65	163.
— 66	165.
— 67	166.
— 68	171.
— 69	174.
— 70	177 и 178.
— 71	179.
— 72	167, 175 и 176.
— 73	168, 170, 172, 173 и 180.
— 74	181.
— 75	182.
Въ 76	17, 18, 19, 20, 189, 190, 222, 237, 245, 249, 259, 272, 280, 281, 284, 285 и 292.
— 77	191, 192, 194, 225 и 291.
— 78	223, 224 и 273.
— 79	226.
— 80	16.
— 81	199 и 203.
— 82	197, 260, 261 и 274.
— 83	198.
— 84	209.
— 85	210, 211 и 214.
— 86	204.
— 87	207.
— 88	208.
— 89	212.
— 90	193, 195, 196, 200, 201, 202, 205, 206, 213, 246, 247, 250, 275, 276, 282, 283, 286, 287, 288, 289, 290 и 293.
— 91	215, 216, 248 и 277.
— 92	251 и 252.
— 93	253.
— 94	254 и 255.
— 95	262, 263, 264, 265 и 267.
— 96	266 и 268.
— 97	256.
— 98	227, 228, 229, 230, 231, 232, 233, 234, 235, 238, 239, 240, 241, 242 и 243.
— 99	297, 298, 299, 306, 314 и 321.
— 100	300, 301 и 307.
— 101	315 и 323.
— 102	322 и 324.
— 103	308 и 309.
— 104	311.
— 105	302, 303, 310, 316 и 325.
— 106	304 лит. А и 312.
— 107	304 лит. Б, 317, 318 и 319.
— 108	326, 327, 328, 330, 331, 350 и 353.
— 109	329.
— 110	333, 334, 335 и 342.
— 111	343 и 344.
— 112	332.
— 113	336, 337 и 338.
— 114	339.
— 115	340.
— 116	345 и 346.
— 117	341.
— 118	334 и 355.
— 119	351 и 352.
— 120	347.
Въ 121	356.
— 122	357, 358 и 361.
— 123	362.
— 124	359 и 360.
— 125	363, 364, 365 и 366.
— 126	367 и 368.
— 127	370.
— 128	371, 372 и 377.
— 129	373.
— 130	374, 375, 376 и 378.
— 131	384.
— 132	369, 379, 380, 381, 382 и 383.
— 133	387, 388, 389, 390 и 391.
— 134	393, 394 и 406.
— 135	392.
— 136	395 лит. А и 396.
— 137	397.
— 138	398.
— 139	400.
— 140	399.
— 141	402, 403, 404 лит. А и 405.
— 142	401.
— 143	412, 416 и 417.
— 144	410 и 411.
— 145	413, 414, 415, 418, 419, 420 и 422.
— 146	421.
— 147	423, 424, 425 и 426.
— 148	427.
— 149	428.
— 150	429.
— 151	431, 432, 433 и 434.
— 152	435.
— 153	436, 437 и 438.
— 154	440.
— 155	439 и 441.
— 156	442.
— 157	443—453.
— 158	454—459.
— 159	460—542.
— 160	544.
— 161	34.
— 162	107 и 186.
— 163	430.
— 164	294, 295 и 296.
— 165	349.
— 166	33, 65, 85, 108, 183, 184, 185, 187, 188, 217, 218, 220, 236, 244, 257, 258, 269, 278, 305, 313, 320, 348, 349, 385, 386 и 543.
— 167	219, 221, 270, 271 и 279.
— 168	395 лит. Б, 404 лит. Б, 407, 408 и 409.

РЕЕСТРЪ ХРОНОЛОГИЧЕСКІЙ

ПОЛНАГО СОБРАНІЯ ЗАКОНОВЪ

РОССІЙСКОЙ ИМПЕРІИ.

ТОМЪ XLIV.

1869.

ЦАРСТВОВАНІЕ ГОСУДАРЯ ИМПЕРАТОРА

АЛЕКСАНДРА ВТОРАГО.

ЯНВАРЬ.

46610.—*Января 1. Именной, объявленный Сенату Военнымъ Министромъ 17-го того же Января.*—О возложеніи на Главный Военный Судъ разсмотрѣнія дѣлъ, подлежащихъ окончательному рѣшенію бывшаго Генералъ-Аудиторіата и о правахъ Начальниковъ Главныхъ Управленій военнаго вѣдомства по наложенію дисциплинарныхъ взысканій.

46611. — *Января 1. Высочайше утвержденное Положеніе о Военномъ Министерствѣ.*

46612. — *Января 1 (5 Февраля). Высочайше утвержденное положеніе Главнаго Комитета объ устройствѣ сельскаго состоянія.*—Объ устройствѣ исключаемыхъ изъ лѣсной стражи семействъ.

46613.—*Января 2. Сенатскій.* — Объ отнесеніи къ вѣдѣнію Херсонскаго Уѣзднаго Суда и Херсонскихъ Судебныхъ Палатъ нерѣшенныхъ дѣлъ по Днѣпровскому уѣзду.

46614. — *Января 3. Высочайше утвержденный Уставъ Арнольдовскаго училища для глухонѣмыхъ и состоящаго при немъ Попечительнаго Общества въ Москвѣ.*

46615. — *Января 3. Высочайше утвержденное положеніе Комитета Министровъ.* — О предоставленіи Министерству Внутреннихъ Дѣлъ права утвержденія Уставовъ общественныхъ и частныхъ благотворительныхъ заведеній.

46616. — *Января 3. Высочайше утвержденное положеніе Комитета Министровъ.* — О перечисленіи Петровской волости въ Холмогорскій и Власьевской въ Шенкурскій уѣзды, Архангельской губерніи.

46617. — *Января 3. Высочайше утвержденное положеніе Комитета Министровъ, объявленное Сенату Министромъ Внутреннихъ Дѣлъ 12-го того же Января.* — Относительно освобожденія въ Прибалтійскихъ губерніяхъ отъ рекрутства лицъ, занимающихъ общественныя должности.

46618. — *Января 3. Высочайше утвержденное положеніе Комитета Министровъ, объявленное Сенату Министромъ Внутреннихъ Дѣлъ 21-го того же Января.*—О предоставленіи нѣкоторыхъ льготъ и пособій однодворцамъ Юго-Западнаго края, переселяющимся на свободныя казенныя земли Таврической губерніи.

46619. — *Января 4. Именной, объявленный въ приказѣ по военному вѣдомству 9-го того же Января.* — Относительно перевозки арестантовъ по Варшавско-Вѣнской желѣзной дорогѣ отъ Варшавы до Домбровской станціи этой дороги.

46620. — *Января 4. Высочайше утвержденное положеніе Военнаго Совѣта.*—По вопросу объ обращеніи состоящихъ въ нѣкоторыхъ частяхъ войскъ обезпечительныхъ капиталовъ на пополненіе оказавшагося въ сихъ частяхъ недостатка въ имуществѣ, при сдачѣ онаго въ вѣдѣніе хозяйственныхъ управленій.

46621. — *Января 4. Высочайше утвержденное положеніе Военнаго Совѣта, объявленное въ приказѣ по военному вѣдомству 22-го того же Января.* — О порядкѣ содержанія въ неприкосновенныхъ интендантскихъ запасахъ нѣкоторыхъ вещей для довольствія войскъ.

46622. — *Января 4. Высочайше утвержденное положеніе Военнаго Совѣта.*—Относительно измѣненія сроковъ увольненія въ отпускъ генераловъ, штабъ и оберъ-офицеровъ и классныхъ чиновниковъ военнаго вѣдомства, съ сохраненіемъ содержанія.

46623. — *Января 4. Высочайше утвержденное положеніе Военнаго Совѣта.* — Объ измѣненіи статей 1102, 1107, 1108 и 1109 кн. III част. I Свода Воен. Пост. и статьи 1103 той же книги и части, по 1-му Продолженію, относительно производства пособій на воспитаніе малолѣтныхъ и сиротъ сыновей

генераловъ, штабъ и оберъ-офицеровъ, убитыхъ въ сраженіяхъ и лишившихся отца или матери, также и гражданскихъ чиновниковъ, внезапно погибшихъ на службѣ и лишившихся разсудка или зрѣнія.

46624. — *Января 4. Высочайше утвержденное положеніе Военнаго Совѣта, объявленное въ приказѣ по военному вѣдомству 11-го того же Января.* — О подчиненіи Главнаго Берейтора гвардейской берейторской школы Командиру сей школы.

46625. — *Января 6. Именной, объявленный Сенату Министромъ Государственныхъ Имуществъ 10-го того же Января.* — О принятіи Его Императорскимъ Высочествомъ Великимъ Княземъ Николаемъ Николаевичемъ Старшимъ подъ свое покровительство Смоленскаго Общества Сельскаго Хозяйства.

46626. — *Января 6. Высочайше утвержденное мнѣніе Государственнаго Совѣта.* — О передачѣ дѣлъ о вѣсахъ и мѣрахъ въ вѣдѣніе Департамента Торговли и Мануфактуръ.

46627. — *Января 6. Высочайше утвержденное мнѣніе Государственнаго Совѣта.* — Объ увеличеніи числа Судебныхъ Слѣдователей въ войскѣ Донскомъ.

46628. — *Января 6 (25). Высочайше утвержденное мнѣніе Государственнаго Совѣта.* — По проекту постановленій, относящихся до построекъ, складовъ, раскопокъ и разсадокъ вблизи линій желѣзныхъ дорогъ.

46629. — *Января 7. Именной, объявленный Сенату Министромъ Юстиціи 21-го того же Января.* — О содержаніи въ Симферопольскомъ дѣтскомъ пріютѣ пяти сиротъ имени Генералъ-Лейтенанта Григорія Васильевича Жуковскаго.

46630. — *Января 7 (28). Высочайше утвержденное мнѣніе Государственнаго Совѣта.* — Объ установленіи продажныхъ цѣнъ на соль, акциза, попудной платы и таможенныхъ пошлинъ съ оной, на 1869 годъ.

46631. — *Января 7. Сенатскій.* — О нѣкоторыхъ измѣненіяхъ въ правилахъ о нотаріальной части.

46632. — *Января 9. Именной, данный Сенату.* — О предоставленіи Супругѣ Его Высочества Князя Евгенія Максимиліановича Романовскаго, Герцога Лейхтенбергскаго, Дарьи и исходящему отъ сего брака потомству фамиліи и титула Графовъ Богарне, по родовому, въ мужескомъ поколѣніи, происхожденію Его Высочества.

46633. — *Января 9. Именной, данный Министру Императорскаго Двора.* — Объ опредѣленіи правъ и положенія Супруги Его Высочества Князя Евгенія Максимиліановича Романовскаго, Герцога Лейхтенбергскаго, Дарьи, урожденной Опочининой и будущаго потомства Его Высочества отъ сего брака.

46634. — *Января 9. Сенатскій.* — О введеніи въ городѣ Нижнедѣвицкѣ, Воронежской губерніи, денежнаго штрафа съ домовладѣльцевъ, за необъявленіе полиціи о пріѣзжающихъ и отъѣзжающихъ.

46635. — *Января 10. Именной, объявленный Сенату Товарищемъ Министра Финансовъ 14-го того же Января.* — О зачисленіи офицеровъ Пограничной Стражи по Стражѣ вообще.

46636. — *Января 10. Именной, объявленный Сенату Министромъ Внутреннихъ Дѣлъ 18-го того же Января.* — О разрѣшеніи приглашать въ число Членовъ С.-Петербургскаго Дамскаго Попечительнаго о тюрьмахъ Комитета лицъ, не стѣснялсь положеннымъ въ законѣ числомъ опыхъ.

46637. — *Января 11. Именной, объявленный Сенату Министромъ Юстиціи 25-того же Января.* — О содержаніи во Владимірскомъ дѣтскомъ пріютѣ трехъ дѣвочекъ изъ круглыхъ сиротъ, съ наименованіемъ „стипендіатками Лакроа".

46638. — *Января 11. Именной, объявленный Сенату Министромъ Юстиціи 26-го того же Января.* — Объ учрежденіи въ С.-Петербургскомъ Николаевскомъ Сиротскомъ Институтѣ одной стипендіи Имени Государыни Великой Княгини Александры Іосифовны.

46639. — *Января 11. Именной, объявленный Сенату Министромъ Юстиціи 26-го того же Января.* — О содержаніи при С.-Петербургской Маріинской больницѣ одной кровати изъ процентовъ съ капитала, пожертвованнаго Графомъ Орловымъ-Давыдовымъ.

46640. — *Января 11. Именной, объявленный Сенату Министромъ Юстиціи 26-го того же Января.* — Объ учрежденіи стипендіи въ Виленской женской Гимназіи.

46641. — *Января 11. Высочайше утвержденное положеніе Военнаго Совѣта.* — О переводѣ Управленія Ауліэатской крѣпостной артиллеріи въ Чиназъ, съ переименованіемъ онаго въ Управленіе Чиназской крѣпостной артиллеріи, и объ образованіи крѣпостныхъ артиллерійскихъ ротъ въ Туркестанскомъ военномъ округѣ.

46642. — *Января 11. Высочайше утвержденное положеніе Военнаго Совѣта.* — О содержаніи въ Учебной пѣшей батареѣ для верховой ѣзды офицеровъ перемѣняющагося состава строевыхъ лошадей.

46643. — *Января 11. Высочайше утвержденное положеніе Военнаго Совѣта.* — Объ увеличеніи столовыхъ денегъ Предсѣдателямъ и Членамъ состоящихъ при Тульскомъ, Ижевскомъ и Сестрорѣцкомъ оружейныхъ заводахъ Пріемныхъ Коммисій и о прибавкѣ временно въ каждую изъ этихъ Коммисій по одному Члену отъ артиллеріи.

46644. — *Января 11. Высочайше утвержденное положеніе Военнаго Совѣта, объявленное въ приказѣ по военному вѣдомству 18-го того же Января.* — О вооруженіи Березовской, Нарымской и Сургутской казачьихъ командъ, вмѣсто драгунскихъ ружей, гладкоствольными пѣхотными ружьями.

46645. — *Января 13. Именной, объявленный Сенату Министромъ Государственныхъ Имуществъ 22-го того же Января.* — О флагѣ и вымпелѣ для судовъ Управленія Каспійскими рыбными и тюленьими промыслами.

46646. — *Января 13. Высочайше утвержденное мнѣніе Государственнаго Совѣта.* — О распредѣленіи хозяйственнаго капитала Государевыхъ и дворцовыхъ крестьянъ.

46647. — *Января 13 (28). Высочайше утвержденное мнѣніе Государственнаго Совѣта.* — О замѣнѣ статьи 677 Общаго Учрежденія Губернскаго (Свода Зак. Т. II, ч. I) и приложенія къ ней.

46648. — *Января 13. Высочайше утвержденное положеніе Главнаго Военно-Морскаго Суда, объявленное въ приказѣ Его Императорскаго Высочества Генералъ-Адмирала 20 Января.* — Объ измѣненіи 370 статьи 1 книги Свода Морскихъ Уголовныхъ Постановленій.

46649. — *Января 13. Сенатскій.* — Объ упраздненіи нѣкоторыхъ должностей военно-судебнаго вѣдомства въ Петербургскомъ и Московскомъ военныхъ округахъ.

46650. — *Января 13. Сенатскій.* — Объ упраздненіи Бахмутскаго Уѣзднаго Суда, Екатеринославской губерніи.

46651. — *Января 14. Сенатскій.* — О введеніи въ городѣ Городкѣ, Витебской губерніи, денежнаго штрафа съ домовладѣльцевъ или завѣдывающихъ домами, а также содержателей гостинницъ и тому подобныхъ заведеній, за необъявленіе полиціи о пріѣзжающихъ и отъѣзжающихъ.

46652. — *Января 16. Именной, объявленный въ приказѣ по военному вѣдомству 19-го того же Января.* — Объ организованіи временнаго военнаго управленія въ Кубанской области.

46653. — *Января 16 (4 Февраля). Высочайше утвержденное положеніе Главнаго Комитета объ устройствѣ сельскаго состоянія.* — О порядкѣ выдачи владѣнныхъ записей крестьянамъ поступающихъ въ казну мелкопомѣстныхъ имѣній и новымъ поселенцамъ на казенныхъ земляхъ.

46654. — *Января 16. Высочайше утвержденное положеніе Комитета по дѣламъ Царства Польскаго, объявленное Сенату Министромъ Народнаго Просвѣщенія 25-го того же Января.* — О распространеніи на Галичанъ Греко-Уніатскаго исповѣданія, принявшихъ присягу на подданство Россіи и состоящихъ на службѣ по учебной части въ Варшавскомъ учебномъ округѣ, тѣхъ преимуществъ, коими пользуются чиновники Русскаго происхожденія, служащіе въ губерніяхъ Царства Польскаго.

46655. — *Января 16. Высочайше утвержденное положеніе Комитета по дѣламъ Царства Польскаго, объявленное Сенату Министромъ Народнаго Просвѣщенія 25-го того же Января.* — Объ упраздненіи уѣздныхъ училищъ въ городахъ Конинѣ и Липно, и объ открытіи въ городахъ Ломжѣ, Кѣль-

цахъ и Замостьѣ трехъ четырехклассныхъ женскихъ Прогимназій.

46656.—*Января 16. Сенатскій.* — Объ упраздненіи Макарьевскаго Уѣзднаго Суда, Нижегородской губерніи.

46657.—*Января 17. Именной, объявленный Сенату Министромъ Внутреннихъ Дѣлъ 21-го того же Января.*—Объ учрежденіи въ Сиропитательной ремесленной школѣ въ городѣ Иркутскѣ стипендіи имени Генералъ-Лейтенанта Михаила Семеновича Корсакова.

46658.—*Января 17. Именной, объявленный Сенату Товарищемъ Министра Финансовъ 25-го того же Января.* — О временномъ усиленіи состава Экспедиціи Заготовленія Государственныхъ Бумагъ.

46659. — *Января 17. Высочайше утвержденное положеніе Комитета Министровъ, объявленное Сенату Министромъ Народнаго Просвѣщенія 27-го того же Января.* — Объ учрежденіи С.-Петербургскаго Педагогическаго Общества.

46660. — *Января 17. Высочайше утвержденное положеніе Комитета Министровъ, объявленное Сенату Товарищемъ Министра Финансовъ 6 Февраля.* — Объ измѣненіи параграфа 7 Устава Компаніи Спасской бумагопрядильной мануфактуры.

46661.—*Января 17 (14 Февраля). Высочайше утвержденное положеніе Комитета Министровъ.*—О пріемѣ въ казенные залоги срочныхъ билетовъ Кіевскаго Частнаго Коммерческаго Банка.

46662.—*Января 17. Сенатскій.*—О введеніи въ городѣ Корочѣ, Курской губерніи, денежнаго штрафа съ домовладѣльцевъ, за необъявленіе полиціи о пріѣзжающихъ и отъѣзжающихъ.

46663.—*Января 18. Именной, объявленный въ приказъ Его Императорскаго Высочества Генералъ-Адмирала.* — О правилахъ для выдачи пособій офицерамъ морскихъ командъ изъ суммы, Всемилостивѣйше пожалованной 3 Іюня 1868 года.

46664.—*Января 18. Именной, объявленный Сенату Святѣйшимъ Синодомъ 30-го того же Января.* — Объ учрежденіи женской общины въ городѣ Бѣжецкѣ, Тверской епархіи, съ училищемъ при ней и пріютомъ.

46665.—*Января 18. Именной, объявленный Сенату Министромъ Юстиціи 31-го того же Января.*— О дополнительномъ штатѣ больницы Св. Маріи Магдалины въ С.-Петербургѣ.

46666.—*Января 18. Высочайше утвержденное положеніе Военнаго Совѣта.*—Объ отпускѣ нижнимъ чинамъ, состоящимъ при катерѣ Шлиссельбургской крѣпости, рѣчнаго довольствія со времени открытія и по день закрытія навигаціи.

46667.—*Января 18. Высочайше утвержденное положеніе Военнаго Совѣта.* — Относительно пріема процентныхъ бумагъ въ залогъ по подрядамъ военнаго вѣдомства.

46668.—*Января 18. Высочайше утвержденное положеніе Военнаго Совѣта.*—О порядкѣ распредѣленія нѣкоторыхъ капиталовъ между Сибирскимъ и Семирѣченскимъ казачьими войсками.

46669.—*Января 18. Высочайше утвержденное положеніе Военнаго Совѣта, объявленное въ приказъ по военному вѣдомству 29-го того же Января.* — О подчиненіи Начальникамъ кавалерійскихъ дивизій Донскихъ казачьихъ полковъ.

46670.—*Января 18. Высочайше утвержденное положеніе Военнаго Совѣта.*—По проекту новыхъ правилъ для укладки и храненія въ крѣпостяхъ сферическихъ снарядовъ.

46671. — *Января 18. Высочайше утвержденное положеніе Военнаго Совѣта, объявленное Сенату Министромъ Юстиціи 12 Марта.* — О нѣкоторыхъ измѣненіяхъ въ правилахъ частнаго коннозаводства на Дону.

46672. — *Января 20. Именной, объявленный въ приказъ Его Императорскаго Высочества Генералъ-Адмирала 25-го того же Января.*—О предоставленіи помощникамъ командировъ плавучихъ маяковъ правъ и обязанностей старшихъ судовыхъ офицеровъ.

46673. — *Января 20. Именной, объявленный въ приказъ Его Императорскаго Высочества Генералъ-Адмирала 25-го того же Января.* — О дополненіи 34-й статьи Военно-Морскаго Судебнаго Устава.

46674. — *Января 20. Именной, объявленный Сенату Управляющимъ Морскимъ Министерствомъ 25-го того же Января.*—Объ упраздненіи брандвахтъ Средней и Малой Невы и объ уменьшеніи состава брандвахты Большаго Невскаго фарватера.

46675.—*Января 20. Именной, объявленный въ приказъ по военному вѣдомству.* — Объ отмѣнѣ употребленія взрывчатыхъ и зажигательныхъ пуль.

46676.—*Января 20. Высочайше утвержденное мнѣніе Государственнаго Совѣта.* — О расходѣ на выдачу пособія С.-Петербургской Музыкальной Консерваторіи.

46677. — *Января 20. Высочайше утвержденное мнѣніе Государственнаго Совѣта, объявленное Сенату Министромъ Государственныхъ Имуществъ 5 Февраля.* — О капиталѣ, пожертвованномъ крестьянами Челябинскаго уѣзда, Оренбургской губерніи, для учрежденія стипендіи въ Петровской Земледѣльческой и Лѣсной Академіи и о Правилахъ объ означенной стипендіи.

46678.—*Января 20. Сенатскій.*—О росписаніи размѣровъ залоговъ Нотаріусовъ губерній, входящихъ въ составъ Одесскаго судебнаго округа и Полтавской и Нижегородской губерній.

46679. — *Января 21 (4 Февраля). Высочайше утвержденное положеніе Комитета Министровъ.*—О воспрещеніи открытія портерныхъ и пивныхъ лавокъ ближе 20-ти саженъ отъ христіанскихъ храмовъ, монастырей и часовень.

46680.—*Января 21. Сенатскій.*—О размѣрѣ налога съ недвижимыхъ имуществъ въ городахъ, посадахъ и мѣстечкахъ на 1869 годъ, по 15 губерніямъ.

46681.—*Января 23. Именной, объявленный въ приказъ по военному вѣдомству 23 Февраля.* — О назначеніи въ каждую линейную роту полковъ армейскихъ пѣхотныхъ дивизій по одному горнофлейтисту при сигнальномъ рожкѣ съ флейтою.

46682.—*Января 23. Именной, объявленный Сенату Министромъ Юстиціи 31-го того же Января.*—Объ открытіи новыхъ судебныхъ установленій въ округѣ Одесской Судебной Палаты и губерніяхъ: Нижегородской и Полтавской.

46683.—*Января 23. Именной, объявленный Сенату Министромъ Юстиціи 11 Марта.*— О примѣненіи къ казачьимъ частямъ, расположеннымъ въ Финляндскомъ военномъ округѣ, правилъ о довольствіи казачьихъ лошадей фуражемъ артельнымъ порядкомъ въ казачьихъ сотняхъ, служащихъ въ Туркестанскомъ военномъ округѣ.

46684.—*Января 23. Высочайше утвержденное положеніе Главнаго Комитета объ устройствѣ сельскаго состоянія, объявленное Сенату Министромъ Внутреннихъ Дѣлъ 28-го того же Января.* — О предоставленіи льготъ бывшему населенію Барнаульскаго завода.

46685.—*Января 23. Сенатскій.*—Объ учрежденіи общественнаго сельскаго Банка въ слободѣ Покровской, Новоузенскаго уѣзда, Самарской губерніи и о Правилахъ для сего Банка.

46686.—*Января 24. Именной, объявленный Сенату Министромъ Народнаго Просвѣщенія 12 Февраля.* — Объ учрежденіи при С.-Петербургскомъ Университетѣ ста стипендій, по триста рублей въ годъ каждая, съ присоединеніемъ этимъ стипендіямъ наименованія „Императорскихъ“.

46687. — *Января 24. Высочайше утвержденное положеніе Комитета Министровъ, объявленное Сенату Министромъ Путей Сообщенія 6 Февраля.* — О разрѣшеніи учредить въ городѣ Ельцѣ, при мастерскихъ Орловско-Грязинской желѣзной дороги, ремесленное желѣзно-дорожное училище, съ наименованіемъ: „Александровскимъ“.

46688.—*Января 25. Именной, объявленный Сенату Министромъ Юстиціи 12 Февраля.* — Объ учрежденіи въ С.-Петербургскомъ Коммерческомъ Училищѣ, на счетъ прибылей Скопинскаго общественнаго Банка, на вѣчное время, одной стипендіи Имени Государя Великаго Князя Константина Николаевича.

46689.—*Января 25. Высочайше утвержденное положеніе Военнаго Совѣта.*—О продолже-

нія срока испытанія въ армейскихъ полевыхъ полкахъ и отдѣльныхъ баталіонахъ новаго порядка веденія хозяйства.

46690. — *Января 25. Высочайше утвержденное положеніе Военнаго Совѣта, объявленное въ приказѣ по военному вѣдомству 8 Февраля.* — О порядкѣ обмундированія рекрутъ Царства Польскаго по строевой формѣ на мѣстѣ набора.

46691. — *Января 25. Высочайше утвержденное положеніе Военнаго Совѣта, объявленное въ приказѣ по военному вѣдомству 8 Февраля.*—Объ упраздненіи Троицкаго артилерійскаго склада.

46692. — *Января 25. Высочайше утвержденное положеніе Военнаго Совѣта, объявленное въ приказѣ по военному вѣдомству 2 Февраля.*—О дополненіи штата постояннаго состава учебнаго кавалерійскаго эскадрона.

46693. — *Января 25. Высочайше утвержденное положеніе Военнаго Совѣта, объявленное въ приказѣ по военному вѣдомству 2 Февраля.*—О добавленіи въ штатъ постояннаго состава учебнаго пѣхотнаго баталіона чиновника для обученія музыкантовъ.

46694.—*Января 27. Высочайше утвержденное мнѣніе Государственнаго Совѣта.* — Объ источникѣ для удовлетворенія расходовъ по содержанію войсковыхъ больничныхъ заведеній и аптеки въ войскѣ Донскомъ.

46695.—*Января 27. Высочайше утвержденное мнѣніе Государственнаго Совѣта.* — Объ учрежденіи въ С.-Петербургѣ и Москвѣ должности Помощника Старшаго Нотаріуса.

46696. — *Января 27. Высочайше утвержденное мнѣніе Государственнаго Совѣта.* — Объ отнесеніи на государственный земскій сборъ части пособія изъ земскихъ сборовъ, опредѣленнаго на содержаніе Казначействъ и Расходныхъ Отдѣленій.

46697. — *Января 27. Высочайше утвержденное мнѣніе Государственнаго Совѣта, объявленное Сенату Товарищемъ Министра Финансовъ 8 Февраля.*—Объ уменьшеніи размѣра корабельныхъ сборовъ въ Рижскомъ портѣ съ судовъ, содержащихъ сообщеніе между внутренними портами.

46698.—*Января 28. Высочайше утвержденныя временныя Правила объ оспопрививаніи въ войскѣ Донскомъ.*

46699.—*Января 28. Сенатскій.*—О числѣ Нотаріусовъ въ губерніяхъ, входящихъ въ округъ Одесской Судебной Палаты, а также въ Нижегородской и Полтавской.

46700.—*Января 28. Сенатскій.*—О цѣнахъ, по которымъ акціи, облигаціи и другія процентныя бумаги Царства Польскаго принимаются въ закладъ для обезпеченія разсрочиваемаго платежа акциза за вино въ Царствѣ Польскомъ на первое полугодіе 1869 года.

46701.—*Января 28. Сенатскій, по Высочайшему повелѣнію.*—Объ изданіи новаго Финляндскаго Дорожника.

46702.—*Января 29. Высочайше утвержденный Уставъ Общества Рыбинско-Бологовской желѣзной дороги.*

46703.—*Января 29. Сенатскій.*—О цѣнахъ, по которымъ акціи, облигаціи и паи промышленныхъ обществъ, товариществъ, компаній и другія процентныя бумаги принимаются въ закладъ для обезпеченія разсрочиваемаго платежа акциза за вино въ Имперіи и Царствѣ Польскомъ на первое полугодіе 1869 года.

46704. — *Января 30. Именной, объявленный въ приказѣ по военному вѣдомству 8 Февраля.* — О формѣ обмундированія воспитанниковъ Учительской Семинаріи военнаго вѣдомства.

46705.—*Января 31. Высочайше утвержденный Уставъ Общества Козлово-Воронежской желѣзной дороги.*

ФЕВРАЛЬ.

46706.—*Февраля 1. Именной, объявленный Сенату Министромъ Юстиціи 21-го того же Февраля.*—О ежегодномъ срокѣ экзамена и выпуска дѣвицъ въ Рязанскомъ домѣ трудолюбія.

46707.—*Февраля 1. Именной, объявленный Сенату Министромъ Юстиціи 12 Марта.*— Объ увеличеніи состава торговаго общества казаковъ войска Донскаго.

46708.—*Февраля 1. Именной, объявленный въ приказѣ по военному вѣдомству 6-го того же Февраля.* — О сохраненіи прежнихъ окладовъ жалованья фейерверкерамъ, бомбардирамъ и канонирамъ и нестроевымъ нижнимъ чинамъ гвардейской артиллеріи, поступающимъ въ артиллерійскую ремонтную команду.

46709.—*Февраля 1. Высочайше утвержденныя Правила для обученія молодыхъ казаковъ войска Донскаго строевой службѣ и цѣльной стрѣльбѣ.*

46710.—*Февраля 1. Высочайше утвержденное положеніе Военнаго Совѣта.*—Объ увеличеніи отпуска Управленіямъ крѣпостной артиллеріи Туркестанскаго военнаго округа суммъ на канцелярскіе припасы.

46711. — *Февраля 1. Высочайше утвержденное положеніе Военнаго Совѣта.*—Объ измѣненіи Высочайше утвержденныхъ, 3 Декабря 1866 года, Правилъ для испытанія лицъ, желающихъ преподавать общеобразовательныя науки, языки и искусства въ Военныхъ Училищахъ, Военныхъ Гимназіяхъ и въ равныхъ имъ военно-учебныхъ заведеніяхъ.

46712. — *Февраля 1. Высочайше утвержденное положеніе Военнаго Совѣта.*—Объ измѣненіи Положенія о приготовленіи учителей для Военныхъ Гимназій.

46713.—*Февраля 5. Именной, объявленный Сенату Министромъ Народнаго Просвѣщенія 7-го того же Февраля.* — Объ учрежденіи при С.-Петербургскомъ Университетѣ преміи, съ наименованіемъ оной „Топчибашевской преміей".

46714.—*Февраля 5. Именной, объявленный Сенату Министромъ Народнаго Просвѣщенія 9-го того же Февраля.* — Объ учрежденіи при Харьковскомъ Университетѣ преміи, съ наименованіемъ оной преміею Сергія Зарудnаго.

46715.—*Февраля 5. Именной, объявленный Сенату Министромъ Народнаго Просвѣщенія 9-го того же Февраля.* — Объ учрежденіи при Московскомъ Университетѣ преміи, съ наименованіемъ оной „преміею перваго Президента Императорскаго Общества Любителей Естествознанія, Антропологіи и Этнографіи Григорія Ефимовича Щуровскаго.

46716. — *Февраля 5. Именной, объявленный въ приказѣ Его Императорскаго Высочества Генералъ-Адмирала.* — Объ измѣненіи 32, 35, 42 и 44 статей Военно-Морскаго Судебнаго Устава, касательно порядка назначенія временныхъ Членовъ въ составъ Военно-Морскаго Суда.

46717. — *Февраля 5. Именной, объявленный въ приказѣ Его Императорскаго Высочества Генералъ - Адмирала 15 Марта.* — Относительно возстановленія въ командахъ флота безсрочнаго отпуска для нижнихъ чиновъ.

46718. — *Февраля 5. Высочайше утвержденное мнѣніе Государственнаго Совѣта.* — Объ учрежденіи должности 3-го Окружнаго Инспектора при управленіи Московскаго учебнаго округа.

46719. — *Февраля 5. Высочайше утвержденное мнѣніе Государственнаго Совѣта.*—О назначеніи суммы на канцелярскіе расходы Товарищамъ Прокуроровъ Окружныхъ Судовъ за Кавказомъ.

46720.—*Февраля 5. Высочайше утвержденное мнѣніе Государственнаго Совѣта.*—Объ учрежденіи при Главномъ Управленіи Намѣстника Кавказскаго должностей Запасныхъ Лѣсничихъ и о нѣкоторыхъ расходахъ по содержанію лѣсныхъ чиновъ въ Закавказскомъ краѣ.

46721. — *Февраля 5. Высочайше утвержденное мнѣніе Государственнаго Совѣта, объявленное Сенату Министромъ Финансовъ 10-го того же Февраля.* — Объ отмѣнѣ и измѣненіи нѣкоторыхъ статей дѣйствующаго Соляного Устава, относящихся до Крымскаго соляного промысла.

46722. — *Февраля 5. Высочайше утвержденное положеніе Главнаго Комитета объ устройствѣ сельскаго состоянія, объявленное Сенату Министромъ Государственныхъ Имуществъ 9-го того же Февраля.* — Объ учрежденіи особаго знака для награжденія лицъ, принимавшихъ участіе въ трудахъ по поземельному устройству государственныхъ крестьянъ.

46723. — *Февраля 4. Высочайше утвержденный докладъ Военному Министру Главнаго Артиллерійскаго Управленія 29 Января 1869 года.*—О производствѣ салютаціонной пушечной пальбы въ городѣ Самаркандѣ и крѣпости Каты-Курганѣ.

46724.—*Февраля 4. Сенатскій.*—О табели платы, установленной на 1869 годъ, за суточное содержаніе въ подвѣдомственныхъ земскимъ учрежденіямъ и Приказамъ Общественнаго Призрѣнія больницахъ нижнихъ воинскихъ чиновъ и за погребеніе умершихъ.

46725. — *Февраля 5. Высочайше утвержденное положеніе Комитета по дѣламъ Царства Польскаго, объявленное Сенату Министромъ Народнаго Просвѣщенія 15-го того же Февраля.* — Относительно среднихъ учебныхъ заведеній Варшавскаго учебнаго округа.

46726.—*Февраля 5. Сенатскій.* — Объ открытіи Тургайскаго Областнаго Правленія.

46727. — *Февраля 6. Именной, объявленный Сенату Министромъ Народнаго Просвѣщенія 7-го того же Февраля.*—Объ учрежденіи при С.-Петербургскомъ Университетѣ стипендіи, съ наименованіемъ оной „Нарышкинскою".

46728.—*Февраля 7. Именной, объявленный въ приказѣ по военному вѣдомству.*—О разрѣшеніи офицерамъ уланскихъ полковъ, при шишелкахъ, надѣтыхъ въ рукава, этишкетовъ не имѣть.

46729.—*Февраля 7. Именной, объявленный Сенату Министромъ Внутреннихъ Дѣлъ 12-го того же Февраля.* — Объ учрежденіи надъ телеграфною корреспонденціею между Россіею и Австріею общихъ контрольныхъ станцій въ Краковѣ и въ Житомірѣ.

46730.—*Февраля 7. Именной, объявленный Сенату Министромъ Юстиціи 5 Марта.*—О дополненіи 375 статьи Свода Учрежд. Орд. Т. I (изд. 1857 года).

46731. — *Февраля 7. Высочайше утвержденное положеніе Комитета Министровъ, объявленное Сенату Товарищемъ Министра Финансовъ 18-го того же Февраля.*—О продолженіи отпуска сѣвершимъ инородцамъ Томской губерніи казенной соли по 3.000 пудовъ въ годъ безъ платежа акциза.

46732. — *Февраля 7. Высочайше утвержденное положеніе Комитета Министровъ, объявленное Сенату Товарищемъ Министра Финансовъ 13 Марта.* — О временныхъ правилахъ касательно назначенія особыхъ Соляныхъ Надзирателей отъ купечества при С.-Петербургскомъ портѣ.

46733. — *Февраля 8. Высочайшій Рескриптъ, данный Императорскому С.-Петербургскому Университету по случаю пятидесятилѣтняго его существованія.*

46734.—*Февраля 8. Именной, объявленный Сенату Министромъ Юстиціи 28-го того же Февраля.*—О возвышеніи годовой платы за ученіе въ Московскихъ женскихъ Гимназіяхъ и объ открытіи при оныхъ параллельныхъ отдѣленій.

46735.—*Февраля 8. Именной, объявленный Сенату Министромъ Юстиціи 4 Марта.* — Объ упраздненіи должности Главной Надзирательницы грудныхъ отдѣленій при С.-Петербургскомъ Воспитательномъ Домѣ и объ учрежденіи, вмѣсто нея, должности Надзирательницы во вновь открытомъ при Воспитательномъ Домѣ женскомъ училищѣ.

46736.—*Февраля 8. Высочайше утвержденные штаты С.-Петербургскаго Николаевскаго Сиротскаго Института и его малолѣтняго отдѣленія.*

46737.—*Февраля 8. Сенатскій.*—Объ упраздненіи Арзамасскаго Уѣзднаго Суда, Нижегородской губерніи.

46738.—*Февраля 8. Сенатскій.*—Объ упраздненіи нѣкоторыхъ Уѣздныхъ Судовъ въ Таврической и Екатеринославской губерніяхъ.

46739. — *Февраля 9. Высочайше утвержденное Положеніе о Комитетѣ о Раненыхъ.*

46740. — *Февраля 9. Высочайше утвержденное положеніе Военнаго Совѣта.*—Объ отпускѣ Начальникамъ уѣздныхъ командъ прогонныхъ денегъ на поѣздку для осмотра нижнихъ чиновъ, выдѣленныхъ изъ нѣкоторыхъ уѣздныхъ командъ въ составъ особыхъ отрядныхъ командъ.

46741.—*Февраля 9. Высочайше утвержденное положеніе Военнаго Совѣта.*—О способахъ пополненія вещей негодныхъ и утраченныхъ при пересылкѣ нижнихъ чиновъ.

46742.—*Февраля 9. Высочайше утвержденное положеніе Военнаго Совѣта.*—О назначеніи Берейтору учебной конной батареи столовыхъ денегъ.

46743.—*Февраля 9. Высочайше утвержденное положеніе Военнаго Совѣта.* — Объ измѣненіи 1183 и 1184 статей част. I кн. III Свода Военныхъ Постановленій, изд. 1859 года.

46744. — *Февраля 9. Высочайше утвержденное положеніе Военнаго Совѣта, объявленное въ приказѣ по военному вѣдомству 18-го того же Февраля.* — Объ измѣненіи статей 1368 и 1476 кн. III част. IV Свода Военныхъ Постановленій (по 4 Продолженію).

46745. — *Февраля 9. Высочайше утвержденное положеніе Военнаго Совѣта, объявленное въ приказѣ по военному вѣдомству 20-го того же Февраля.* — Относительно сформированія мѣстныхъ войскъ въ Туркестанскомъ округѣ.

46746. — *Февраля 10. Именной, объявленный въ приказѣ Его Императорскаго Высочества Генералъ-Адмирала 14-го того же Февраля.*—О дополненіи примѣчаніемъ 396 статьи Военно-Морскаго Судебнаго Устава.

46747.—*Февраля 10. Именной, объявленный въ приказѣ по военному вѣдомству 20-го того же Февраля.* — О дополненіи 401 статьи Военно-Судебнаго Устава.

46748.—*Февраля 10 (27). Высочайше утвержденное мнѣніе Государственнаго Совѣта.*— Объ образованіи земскихъ учрежденій въ Мариупольскомъ уѣздѣ, Екатеринославской губерніи, и о предоставленіи жителямъ города Нахичевани права участія въ Ростовскомъ городскомъ избирательномъ Съѣздѣ.

46749.—*Февраля 10 (27). Высочайше утвержденное мнѣніе Государственнаго Совѣта.* — Объ отмѣнѣ 1 пункта 366 статьи Рекрутскаго Устава.

46750. — *Февраля 10 (4 Марта). Высочайше утвержденное мнѣніе Государственнаго Совѣта.* — О размежеваніи Башкирскихъ дачъ для надѣленія землею Башкиръ-вотчинниковъ и ихъ припущенниковъ, и о порядкѣ продажи и отдачи въ оброчное содержаніе общественныхъ Башкирскихъ земель.

46751. — *Февраля 10. Высочайше утвержденное положеніе Кавказскаго Комитета, объявленное Сенату Министромъ Юстиціи 21-го того же Февраля.* — О примѣненіи къ Казначействамъ и Расходнымъ Отдѣленіямъ Кавказскаго края Высочайше утвержденныхъ, 15 Декабря 1867 года, росписаній классовъ должностей и разрядовъ по мундиру и пенсіи для Казначействъ и Расходныхъ Отдѣленій во внутреннихъ губерніяхъ Имперіи.

46752. — *Февраля 11. Именной, объявленный въ приказѣ по военному вѣдомству 14-го того же Февраля.* — Объ учрежденіи перевозки арестантовъ по Рижско-Митавской желѣзной дорогѣ.

46753. — *Февраля 11 (15 Марта). Высочайше утвержденное мнѣніе Государственнаго Совѣта.*—О возобновленіи чеканки золотой монеты трехрублеваго достоинства.

46754.—*Февраля 11. Приказъ по военному вѣдомству съ Высочайшаго разрѣшенія.* — О томъ: въ какихъ случаяхъ и при какихъ формахъ носить длинные сапоги поверхъ шараваръ.

46755.—*Февраля 12. Сенатскій.*—О упраздненіи нѣкоторыхъ должностей военно-судебнаго вѣдомства въ Петербургскомъ и Московскомъ военныхъ округахъ.

46756.—*Февраля 12. Сенатскій.*—О прекращеніи дѣйствій акціонернаго Общества Романовской льняной мануфактуры.

46757.—*Февраля 14. Именной, данный Сенату.*— Объ устройствѣ управленія дѣлами Грекo-Уніатскаго исповѣданія подъ вѣдѣніемъ Министра Народнаго Просвѣщенія.

46758. — *Февраля 14. Именной, объявленный въ приказѣ по военному вѣдомству.* — О добавленіи къ числу дней, въ которые, по росписанію, генераламъ на разводѣ и на выходѣ при Высочайшемъ Дворѣ положено быть въ генеральскихъ мундирахъ, еще дней рожденій Ихъ Императорскихъ Высочествъ Государя Наслѣдника Цесаревича и Государыни Наслѣдницы Цесаревны и дня Св. Великомученика и Побѣдоносца Георгія.

46759. — *Февраля 14. Высочайше утвержденное положеніе Комитета по дѣламъ Царства Польскаго, объявленное Министру Юстиціи Министромъ Народнаго Просвѣщенія 18-го того же Февраля.*—Объ ассигнованіи въ распоряженіе Министра Народнаго Просвѣщенія суммы на издержки по перевозкѣ въ С.-Петербургъ дѣлъ, Архива, Библіотеки и нѣкоторыхъ принадлежностей упраздняемаго Управленія Грекo-Уніатскими дѣлами.

46760.—*Февраля 15. Именной, объявленный въ приказъ Его Императорскаго Высочества Генералъ-Адмирала.* — Относительно порядка пріема на службу замѣстителей.

46761.—*Февраля 15. Именной, объявленный въ приказъ Его Императорскаго Высочества Генералъ-Адмирала.*—Относительно уплаты гражданскимъ больницамъ, подвѣдомственнымъ Приказамъ Общественнаго Призрѣнія и Земскимъ Управамъ, за пользованіе и погребеніе женъ, вдовъ и дѣтей служащихъ и состоящихъ во временномъ и кратковременномъ отпускахъ нижнихъ чиновъ морскаго вѣдомства.

46762.—*Февраля 15. Именной, объявленный Сенату Святѣйшимъ Синодомъ 8 Марта.*— О переименованіи находящейся при Вознесенской церкви въ городѣ Кинешмѣ, Костромской епархіи, богадѣльни въ общину.

46763.—*Февраля 16. Высочайше утвержденное положеніе Военнаго Совѣта.* — О распространеніи правилъ о походномъ суточномъ довольствіи на офицеровъ казачьихъ войскъ, на время сборовъ и передвиженій внѣ войсковыхъ предѣловъ.

46764.—*Февраля 16. Высочайше утвержденное положеніе Военнаго Совѣта.*—О производствѣ казакамъ Астраханскаго казачьяго войска, идущимъ на внѣшнюю службу за предѣлы Астраханской и Саратовской губерній, а также въ Калмыцкіе улусы и Ставку Хана Внутренней Киргизской орды, всего довольствія отъ казны.

46765.—*Февраля 16. Высочайше утвержденное положеніе Военнаго Совѣта.*—Относительно обмундированія нижнихъ чиновъ, состоящихъ при интендантскихъ складахъ и провіантскихъ магазинахъ.

46766. — *Февраля 16. Высочайше утвержденное положеніе Военнаго Совѣта, объявленное въ приказъ по военному вѣдомству 26-го того же Февраля.*—Объ отпускѣ фуражныхъ денегъ Начальникамъ и офицерамъ кавалерійскихъ Юнкерскихъ Училищъ.

46767. — *Февраля 16. Высочайше утвержденное положеніе Военнаго Совѣта, объявленное въ приказъ по военному вѣдомству 26-го того же Февраля.* — О матеріалахъ, потребныхъ батареямъ полевой, резервной и казачьей артиллеріи на постройку и ремонтированіе мишеней и щитовъ для ежегодной практической стрѣльбы.

46768. — *Февраля 16. Высочайше утвержденное положеніе Военнаго Совѣта, объявленное въ приказъ по военному вѣдомству 8 Апрѣля.* — О производствѣ платы за пользованіе въ лазаретѣ 7-го Уланскаго Ольвіопольскаго полка посторонними больныхъ.

46769.—*Февраля 17 (21 Марта). Именной, объявленный Сенату Министромъ Юстиціи 12 Марта.*—Объ измѣненіи редакціи 1-го и 3-го пунктовъ Высочайше утвержденныхъ правилъ пріема дѣтей въ С.-Петербургскій Воспитательный Домъ и о распространеніи этихъ правилъ на Московскій Воспитательный Домъ.

46770.—*Февраля 17. Именной, объявленный въ приказъ по военному вѣдомству.*—Относительно заготовки новыхъ пѣхотныхъ тридцати-патронныхъ сумокъ.

46771.—*Февраля 17. Высочайше утвержденное мнѣніе Государственнаго Совѣта.* — Объ упраздненіи Совѣта Министра Внутреннихъ Дѣлъ по дѣламъ почтоваго управленія и особыхъ больницъ при С.-Петербургскомъ и Московскомъ Почтамтахъ.

46772.—*Февраля 17. Высочайше утвержденное мнѣніе Государственнаго Совѣта.* — Объ измѣненіи штата управленія и содержанія зданія Московскихъ судебныхъ установленій.

46773.—*Февраля 17 (27). Высочайше утвержденное мнѣніе Государственнаго Совѣта.*— О распредѣленіи лежащихъ нынѣ на Палатахъ Уголовнаго и Гражданскаго Суда обязанностей по опекунскимъ дѣламъ въ мѣстностяхъ, гдѣ введены въ дѣйствіе Судебные Уставы 1864 года.

46774. — *Февраля 17 (24 Марта). Высочайше утвержденное мнѣніе Государственнаго Совѣта.* — О предоставленіи Казначействамъ принимать всѣ земскіе сборы, хранить ихъ и расходовать по требованіямъ Земскихъ Управъ.

46775.—*Февраля 18. Именной, объявленный въ приказъ по военному вѣдомству.*—О формѣ козырька для парадныхъ уланскихъ шапокъ.

46776.—*Февраля 19. Именной, объявленный въ приказъ по военному вѣдомству.*—О разрѣшеніи генераламъ, штабъ и оберъ-офицерамъ на похоронахъ родственниковъ быть въ глубокомъ траурѣ.

46777.—*Февраля 19. Именной, объявленный въ приказъ по военному вѣдомству.*—О формѣ басонныхъ петлицъ.

46778. — *Февраля 20. Именной, объявленный въ приказъ по Министерству Путей Сообщенія 21-го того же Февраля.*—Объ освобожденіи отъ шоссейнаго сбора перевозимаго по Рижско-Таурогенскому и Ковенскому шоссе, въ предѣлахъ Ковенской губерніи, хлѣба до 1 Сентября 1869 года.

46779.—*Февраля 20 (4 Декабря). Именной, объявленный Сенату Министромъ Юстиціи 25 Ноября.*—О порядкѣ представленія на Высочайшее благоусмотрѣніе дѣлъ, производящихся или рѣшенныхъ въ судебныхъ мѣстахъ.

46780. — *Февраля 20 (14 Марта). Высочайше утвержденное положеніе Комитета по дѣламъ Царства Польскаго.* — О правахъ временныхъ администраторовъ питейной продажи на крестьянскихъ земляхъ въ имѣніяхъ частныхъ, институтскихъ и маіоратныхъ въ Царствѣ Польскомъ на первую половину 1869 года.

46781.—*Февраля 21. Высочайше утвержденное описаніе государственнаго кредитнаго билета сторублеваго достоинства.*

46782.—*Февраля 21. Высочайше утвержденное положеніе Комитета Министровъ.*—Объ образованіи сестеръ милосердія при Полтавскомъ Дамскомъ Комитетѣ Общества попеченія о раненыхъ и больныхъ воинахъ и о предоставленіи на будущее время Министру Внутреннихъ Дѣлъ разрѣшать открытіе таковыхъ учрежденій.

46783. — *Февраля 21. Высочайше утвержденное положеніе Комитета Министровъ, объявленное Сенату Товарищемъ Министра Финансовъ 5 Марта.* — О продолженіи срока на добычу и продажу при Вилюйскихъ соляныхъ источникахъ казенной соли.

46784.—*Февраля 22. Именной, объявленный Сенату Министромъ Юстиціи.*—Объ освобожденіи Гофъ-Акушера при Высочайшемъ Дворѣ отъ обязанности Присяжнаго Засѣдателя въ С.-Петербургскомъ Окружномъ Судѣ и о неназначеніи его и впредь для исполненія этой обязанности.

46785. — *Февраля 23. Именной, объявленный въ приказъ по военному вѣдомству 4 Марта.* — О прибавкѣ къ штату Канцеляріи Комитета по пересмотру казачьихъ законоположеній еще одного Дѣлопроизводителя и объ увеличеніи назначенной по штату на наемъ переписчиковъ суммы.

46786.—*Февраля 23. Высочайше утвержденное положеніе Военнаго Совѣта.*—Относительно правъ чиновъ казачьихъ войскъ на награжденіе серебряною медалью съ надписью „за усердіе“.

46787.—*Февраля 23. Высочайше утвержденное положеніе Военнаго Совѣта.*—Объ учрежденіи въ землѣ войска Донскаго новыхъ этапныхъ командъ.

46788.—*Февраля 23. Высочайше утвержденное положеніе Военнаго Совѣта.*—О пріобрѣтеніи для трубачей Кубанскаго казачьяго учебнаго дивизіона и состоящей при немъ трубаческой команды особыхъ сигнальныхъ кавалерійскихъ трубъ со шнурами и кистями.

46789.—*Февраля 23. Высочайше утвержденное положеніе Военнаго Совѣта.*—О росписаніи должностей военно-медицинскаго вѣдомства по чинопроизводству.

46790.—*Февраля 24. Именной, объявленный въ приказъ по военному вѣдомству.*—О формѣ повседневныхъ чакчировъ для генера-

ловъ, штабъ и оберъ-офицеровъ гвардейскихъ гусарскихъ полковъ.

46791.—*Февраля 25. Именной, объявленный Сенату Министромъ Юстиціи 11 Марта.*— О новыхъ гербахъ для губерній: Варшавской, Радомской, Кѣлецкой, Люблинской, Сѣдлецкой, Сувалкской, Ломжинской, Плоцкой, Калишской и Петроковской.

46792.— *Февраля 25. Именной, объявленный въ приказъ по военному вѣдомству 5 Марта.* — Относительно измѣненій въ административномъ дѣленіи Казикумухскаго и Гунибскаго округовъ, Дагестанской области.

46793.—*Февраля 25. Высочайше утвержденный Уставъ третьяго Рижскаго Общества взаимнаго кредита.*

46794.—*Февраля 26. Именной, объявленной Сенату Министромъ Юстиціи 12 Марта.* — Объ установленіи для Сибирскихъ и Кавказскихъ воспитанниковъ Константиновскаго Межеваго Института общаго пятилѣтняго срока обязательной службы.

46795. — *Февраля 26. Именной, объявленный въ приказъ по военному вѣдомству.* — О формѣ пуговицъ для гренадерскихъ и армейскихъ полковъ, носящихъ Имена Ихъ Императорскихъ Высочествъ Государя Наслѣдника Цесаревича и Государыни Наслѣдницы Цесаревны.

46796.—*Февраля 28. Именной, объявленный Сенату Министромъ Внутреннихъ Дѣлъ 5 Марта.* — Объ учрежденіи при Тверскомъ Благотворительномъ Обществѣ „Доброхотной копѣйки“ четырехъ стипендій имени Князя Петра Романовича Багратіона.

46797.—*Февраля 28. Именной, объявленный Сенату Министромъ Внутреннихъ Дѣлъ 6 Марта.*—Объ учрежденіи въ городѣ Красноярскѣ ремесленнаго училища, на проценты съ капитала, пожертвованнаго Потомственною Почетною Гражданкою Татьяною Щеголевою.

46798.—*Февраля 28. Именной, объявленный Сенату. Министромъ Внутреннихъ Дѣлъ 6 Марта.*—Объ учрежденіи стипендій при Александро-Маріинскомъ Замоскворѣцкомъ училищѣ въ Москвѣ.

46799.— *Февраля 28. Именной, объявленный въ приказъ Его Императорскаго Высочества Генералъ-Адмирала.* — О введеніи въ морскомъ вѣдомствѣ кожаныхъ дульныхъ покрышекъ, въ замѣнъ дульныхъ пробокъ.

46800. — *Февраля 28. Именной, объявленный въ приказъ по военному вѣдомству 15 Марта.* — Объ упраздненіи Уѣздныхъ Жандармскихъ Управленій въ Сѣверо-Западномъ краѣ.

46801. — *Февраля 28. Высочайше утвержденный Уставъ Общества владѣльцевъ гостиннаго двора въ г. Ирбитѣ.*

46802. — *Февраля 28 (8 Апрѣля). Высочайше утвержденное положеніе Комитета Министровъ.* — О продолженіи срока для избранія гражданами Западнаго края мѣста приписки къ городскимъ или сельскимъ обществамъ, по собственному ихъ желанію, до 1 Іюня 1869 года.

МАРТЪ.

46803. — *Марта 1. Высочайше утвержденное положеніе Военнаго Совѣта.* — О правахъ Главныхъ Начальниковъ военныхъ округовъ по хозяйственной части казачьихъ войскъ.

46804. — *Марта 1. Высочайше утвержденное положеніе Военнаго Совѣта.* — О производствѣ содержанія офицерамъ пѣшихъ баталіоновъ Оренбургскаго казачьяго войска, командируемымъ въ перемѣняющійся составъ учебнаго пѣхотнаго баталіона.

46805. — *Марта 1. Высочайше утвержденное положеніе Военнаго Совѣта.* — Объ отмѣнѣ наряда казаковъ къ приходскимъ училищамъ въ станицахъ войска Донскаго.

46806. — *Марта 5. Именной, объявленный въ приказъ Его Императорскаго Высочества Генералъ-Адмирала.* — О нѣкоторыхъ измѣненіяхъ въ составѣ командъ Балтійскаго флота.

46807. — *Марта 5. Высочайше утвержденныя Правила раскладки и взиманія процентнаго сбора въ Западныхъ губерніяхъ.*

46808. — *Марта 5 (14). Высочайше утвержденное мнѣніе Государственнаго Совѣта.*— Объ измѣненіи редакціи нѣкоторыхъ статей Свода Законовъ относительно пошлинъ съ маклерскихъ и нотаріальныхъ книгъ.

46809. — *Марта 5. Сенатскій.* — О введеніи въ городѣ Покровѣ, Владимірской губерніи, денежнаго штрафа съ домовладѣльцевъ, за необъявленіе полиціи о пріѣзжающихъ и отъѣзжающихъ.

46810. — *Марта 4. Именной, объявленный Сенату Министромъ Юстиціи.* — О содержаніи въ Домѣ Императрицы Александры Ѳеодоровны для призрѣнія бѣдныхъ четырехъ вѣчныхъ пенсіонерныхъ вакансій имени Дѣйствительнаго Статскаго Совѣтника Жиля.

46811. — *Марта 4. Высочайше утвержденное мнѣніе Государственнаго Совѣта, объявленное Сенату Министромъ Внутреннихъ Дѣлъ 9 Апрѣля.*—О передачѣ ссыльно-каторжныхъ Нерчинскихъ и Петровскаго заводовъ изъ горнаго въ гражданское вѣдомство.

46812. — *Марта 4. Сенатскій.* — Декларація о канализаціи рѣки Брынцы и соотвѣтствующемъ измѣненіи границы между Россіею и Пруссіею.

46813. — *Марта 4. Сенатскій.* — Объ упраздненіи Словесныхъ Судовъ въ губерніяхъ, гдѣ вводятся въ дѣйствіе, въ текущемъ году, Судебные Уставы въ полномъ ихъ объемѣ, а равно въ тѣхъ губерніяхъ, гдѣ вводятся мировыя судебныя установленія отдѣльно отъ общихъ.

46814. — *Марта 4. Сенатскій.* — О назначеніи времени открытія новыхъ судебныхъ установленій въ губерніяхъ Полтавской и Нижегородской.

46815. — *Марта 4. Сенатскій.* — О назначеніи времени открытія новыхъ судебныхъ установленій въ округахъ Окружныхъ Судовъ: Одесскаго, Екатеринославскаго, Херсонскаго, Симферопольскаго и Таганрогскаго.

46816. — *Марта 4. Сенатскій.*—О срокѣ открытія мировыхъ судебныхъ установленій въ Самарской губерніи.

46817. — *Марта 5. Именной, объявленный въ приказъ Главнаго Начальника Военно-Учебныхъ Заведеній.*—О подтвержденіи по военному вѣдомству, дабы никто изъ служащихъ не обращался къ иностраннымъ Царствующимъ Особамъ съ какими либо приношеніями безъ предварительнаго на то разрѣшенія своего начальства.

46818. — *Марта 6. Именной, объявленный въ приказъ по военному вѣдомству 8-го того же Марта.* — О дополненіи 765 статьи Военно-Судебнаго Устава.

46819. — *Марта 6. Именной, объявленный въ приказъ Его Императорскаго Высочества Генералъ-Адмирала 12-го того же Марта.* — О дополненіи 760 статьи Военно-Морскаго Судебнаго Устава.

46820.— *Марта 6. Именной, объявленный въ приказъ по военному вѣдомству 8 Марта и въ приказъ Его Императорскаго Высочества Генералъ-Адмирала 6-го того же Марта.* — О дополненіи Воинскаго Устава о наказаніяхъ постановленіями о наказаніи за обольщеніе незамужней женщины торжественнымъ обѣщаніемъ на ней жениться.

46821. — *Марта 6. Именной, объявленный въ приказъ по военному вѣдомству 17-го того же Марта.*—О закрытіи Военно-Чертежной Школы и о учрежденіи въ замѣнъ оной Прогимназіи и Юнкерскаго Училища съ опредѣленіемъ на содержаніе оныхъ суммы, а также и о комплектованіи Корпуса Военныхъ Топографовъ — Топографами и инженернаго вѣдомства—Кондукторами.

46822. — *Марта 7. Высочайше утвержденное положеніе Комитета Министровъ* — Объ учрежденіи втораго Съѣзда Русскихъ естествоиспытателей въ Москвѣ, во второй половинѣ Августа 1869 года.

46823. — *Марта 7. Сенатскій* — О несостоявшемся Товариществѣ С.-Петербургскаго желѣзодѣлательнаго завода «Перунъ».

46824. — *Марта 8. Именной, объявленный въ приказъ Его Императорскаго Высочества Генералъ-Адмирала.* — О добавленіи къ числу дней, въ которые, по росписанію, адмираламъ и генераламъ на разводѣ и на выходѣ при Высочайшемъ Дворѣ по-

ложено быть въ адмиральскихъ и генеральскихъ мундирахъ, еще дней рожденій Ихъ Императорскихъ Высочествъ Государя Наслѣдника Цесаревича и Государыни Наслѣдницы Цесаревны и дня Св. Великомученика и Побѣдоносца Георгія.

46825. — *Марта 8. Именной, объявленный въ приказъ Его Императорскаго Высочества Генералъ-Адмирала.*—О разрѣшеніи адмираламъ, генераламъ, штабъ и оберъ-офицерамъ на похоронахъ родственниковъ быть въ глубокомъ траурѣ.

46826. — *Марта 8. Высочайше утвержденное Положеніе о поступленіи въ военную службу нижними чинами по собственному желанію, о производствѣ вообще нижнихъ чиновъ въ военные офицеры въ пѣхотныя и кавалерійскія войска и въ первый классный чинъ, и о преимуществахъ нижнихъ чиновъ, выполнившихъ условія для производства въ офицерскій или классный чинъ, въ ожиданіи производства.*

46827. — *Марта 8. Высочайше утвержденное положеніе Военнаго Совѣта.* — О порядкѣ выбора Войсковыхъ Есауловъ войска Донскаго.

46828. — *Марта 8. Высочайше утвержденное положеніе Военнаго Совѣта.* — О размѣрѣ производства жалованья Оберъ-Аудитору при Канцеляріи Наказнаго Атамана Астраханскаго казачьяго войска.

46829. — *Марта 8. Высочайше утвержденное положеніе Военнаго Совѣта.* — О выдачѣ генераламъ войска Донскаго, Командующимъ Лейбъ-гвардіи казачьимъ и Атаманскимъ Его Императорскаго Высочества Наслѣдника Цесаревича полками, при отправленіи ихъ на внѣшнюю службу, изъ войсковаго военнаго капитала войска Донскаго, годовыхъ окладовъ ихъ жалованья не въ зачетъ.

46830. — *Марта 8. Высочайше утвержденное положеніе Военнаго Совѣта, объявленное въ приказъ по военному вѣдомству 18-го того же Марта.* — Объ отпускѣ денегъ на содержаніе лазаретовъ при 56, 59, 64, 66 и 68 пѣхотныхъ резервныхъ баталіонахъ.

46831. — *Марта 8. Высочайше утвержденное положеніе Военнаго Совѣта, объявленное въ приказъ по военному вѣдомству 18-го того же Марта.*—О преобразованіи Войсковыхъ Хозяйственныхъ Управленій Уральскаго и Сибирскаго казачьихъ войскъ въ Акмолинской и Семипалатинской областяхъ.

46832. — *Марта 8. Высочайше утвержденное положеніе С.-Петербургскаго Опекунскаго Совѣта, объявленное Сенату Министромъ Юстиціи 25-го того же Марта.*—О дополненіи статьи 743 (по Продолженію 1863 года) Свода Зак. Т. III, Уст. о пенс. и единовр. пособ. по вѣдомству Императрицы Маріи.

46833. — *Марта 10 (14). Именной, данный Сенату.* — Объ административномъ и поземельномъ устройствѣ крестьянъ, водворенныхъ въ казенныхъ имѣніяхъ въ губерніяхъ: Лифляндской, Эстляндской и Курляндской.

46834. — *Марта 10. Именной, объявленный въ приказъ Управляющаго Морскимъ Министерствомъ 15-го того же Марта.* — О производствѣ въ 1869 году нижнимъ чинамъ Архангельскаго порта приварочныхъ денегъ.

46835. — *Марта 10. Именной, объявленный въ приказъ по военному вѣдомству.* — О перемѣщеніи Кіевской Военной Прогимназіи въ городъ Елисаветградъ.

46836. — *Марта 10. Высочайше утвержденный церемоніалъ при вскрытіи рѣки Невы отъ льда и открытіи по оной судоходства.*

46837. — *Марта 10. Высочайше утвержденное мнѣніе Государственнаго Совѣта.* — О предоставленіи Товариществу для промышленныхъ и торговыхъ предпріятій по рѣкамъ Оби и Енисею и по берегамъ Ледовитаго океана нѣкоторыхъ льготъ и привилегій.

46838. — *Марта 10. Высочайше утвержденное мнѣніе Государственнаго Совѣта.* — Объ отпускѣ чиновниковъ Посольствъ, Миссій и Консульствъ и о вознагражденіи за временное исправленіе должностей при тѣхъ же установленіяхъ.

46839. — *Марта 10. Высочайше утвержденное мнѣніе Государственнаго Совѣта, объявленное въ приказъ по военному вѣдомству 19-го того же Марта.* — О причисленіи къ спеціальнымъ средствамъ Главнаго Штаба капитала имени Графа Берга.

46840. — *Марта 10. Высочайше утвержденное мнѣніе Государственнаго Совѣта.* — О порядкѣ производства дѣлъ прежнихъ судебныхъ установленій какъ въ мѣстностяхъ, гдѣ вводятся Судебные Уставы въ полномъ объемѣ, такъ и въ тѣхъ, гдѣ вводятся мировыя судебныя установленія отдѣльно отъ общихъ.

46841. — *Марта 10. Сенатскій.*—О срокѣ открытія мировыхъ судебныхъ установленій въ Симбирской губерніи.

46842. — *Марта 13. Именной, объявленный Сенату Министромъ Юстиціи 19-го того же Марта.*—О командированіи въ качествѣ Помощника Кіевскаго Губернскаго Прокурора особаго чиновника.

46843. — *Марта 13. Именной, объявленный въ приказъ по военному вѣдомству 15-го того же Марта.* — О подчиненіи Уральской мѣстной команды Уральскому Военному Губернатору.

46844.—*Марта 13. Именной, объявленный въ приказъ по военному вѣдомству 16-го того же Марта.*—Объ учрежденіи перевозки арестантовъ по Орловско-Витебской желѣзной дорогѣ.

46845. — *Марта 13. Сенатскій.* — Объ открытіи мѣстныхъ Управленій Акмолинской и Семипалатинской областей.

46846. — *Марта 13. Сенатскій.* — О размѣрѣ налога съ недвижимыхъ имуществъ въ городахъ, посадахъ и мѣстечкахъ на 1869 годъ, по пяти губерніямъ.

46847. — *Марта 13. Сенатскій.* — О пріемѣ въ залогъ по казеннымъ подрядамъ и поставкамъ акцій Общества Земской Орловско-Витебской желѣзной дороги.

46848.—*Марта 14. Именной, объявленный Сенату Министромъ Народнаго Просвѣщенія 19-го того же Марта.*—Объ учрежденіи въ Казанскомъ Университетѣ стипендіи Тайнаго Совѣтника Дубовицкаго.

46849. — *Марта 14. Именной, объявленный Сенату Министромъ Народнаго Просвѣщенія 19-го того же Марта.*— О наименованіи открытаго въ городѣ Богодуховѣ, Харьковской губерніи, женскаго училища 2-го разряда Богодуховскимъ Земскимъ Дмитріевскимъ Женскимъ Училищемъ.

46850. — *Марта 14. Именной, объявленный Сенату Министромъ Народнаго Просвѣщенія 19-го того же Марта.*—Объ учрежденіи въ Казанскомъ Маріинскомъ женскомъ училищѣ трехъ стипендій.

46851. — *Марта 14. Именной, объявленный Сенату Министромъ Народнаго Просвѣщенія 19-го того же Марта.* — Объ учрежденіи при Молодечнянской Учительской Семинаріи двухъ стипендій.

46852.—*Марта 14. Именной, объявленный Сенату Министромъ Народнаго Просвѣщенія 22-го того же Марта.*—Объ учрежденіи въ имѣющихъ быть учрежденными ремесленныхъ заведеніяхъ Кіевскаго учебнаго округа стипендій Журавскаго.

46853.—*Марта 14. Именной, объявленный Сенату Министромъ Народнаго Просвѣщенія 20-го того же Марта.* — О присвоеніи учреждаемой при Оренбургской Гимназіи стипендіи наименованія «стипендіи Генералъ-Адъютанта Крыжановскаго».

46854.—*Марта 14. Именной, объявленный Сенату Министромъ Народнаго Просвѣщенія 20-го того же Марта.*—О дозволеніи имѣть въ Московской 1-й Гимназіи двухъ пансіонеровъ, съ наименованіемъ ихъ пансіонерами Александры Андреевны Кислинской.

46855.—*Марта 14. Именной, объявленный Сенату Министромъ Внутреннихъ Дѣлъ 16-го того же Марта.*—О временномъ учрежденіи должности Помощника С.-Петербургскаго Оберъ-Полицеймейстера.

46856.—*Марта 14. Именной, объявленный Сенату Товарищемъ Министра Народнаго Просвѣщенія 2 Августа.*—Объ утвержденіи рисунка медали въ память перваго Съѣзда Русскихъ археологовъ въ Москвѣ.

46857. — *Марта 14. Высочайше утвержденный Уставъ Русскаго Общества Перестрахованій.*

46858. — *Марта 14. Высочайше утвержденныя дополнительныя статьи къ Высочайше утвержденному, 9 Іюня 1867 года, Уставу Общества Рыго-Митавской желѣзной дороги.*

1869.

46859. — *Марта 14. Сенатскій.* — О назначеніи срока вступленія Нотаріусовъ и Старшихъ Нотаріусовъ въ отправленіе ихъ обязанностей въ губерніяхъ округа Одесской Судебной Палаты и въ губерніяхъ Полтавской и Нижегородской..

46860. — *Марта 14. Сенатскій.* — О временномъ росписаніи 11-ти губерній, въ которыхъ вводятся мировыя судебныя установленія, между Судебными Палатами.

46861. — *Марта 14. Сенатскій.* — О правилахъ относительно порядка пріема, храненія и расходованія денежныхъ суммъ, поступающихъ въ мировыя судебныя установленія, а равно о счетоводствѣ и отчетности по означеннымъ суммамъ.

46862. — *Марта 15. Высочайше утвержденный штатъ Канцеляріи С.-Петербургскаго Опекунскаго Совѣта.*

46863. — *Марта 15. Высочайше утвержденное положеніе Военнаго Совѣта.*—Относительно назначенія офицеровъ на нестроевыя должности.

46864. — *Марта 15. Высочайше утвержденное положеніе Военнаго Совѣта.* — О заведеніи обоза для батарей и бригаднаго управленія Туркестанской артиллерійской бригады.

46865. — *Марта 15. Высочайше утвержденное положеніе Военнаго Совѣта, объявленное въ приказѣ по военному вѣдомству 22-го того же Марта.*—О добавленіи въ штатъ Оренбургскаго губернскаго баталіона одного младшаго фельдшера.

46866. — *Марта 15. Высочайше утвержденное положеніе Военнаго Совѣта, объявленное въ приказѣ по военному вѣдомству 25-го того же Марта.* — Объ отмѣнѣ примѣчанія къ 152-му пункту Положенія о срочныхъ донесеніяхъ.

46867. — *Марта 15. Высочайше утвержденное положеніе Военнаго Совѣта, объявленное въ приказѣ по военному вѣдомству 27-го того же Марта.* — Объ увеличеніи столовыхъ денегъ инструкторамъ резервныхъ армейскихъ эскадроновъ.

46868. — *Марта 17. Именной, объявленный въ приказѣ Его Императорскаго Высочества Генералъ-Адмирала 19-го того же Марта.* — Объ изъятіи отъ наказанія арестомъ Флагмановъ, командующихъ кораблемъ, отрядомъ судовъ, или эскадрою и Командировъ судовъ, пока они не удалены отъ этой должности.

46869. — *Марта 17. Именной, объявленный Сенату Управляющимъ Морскимъ Министерствомъ 24-го того же Марта.* — О предоставленіи Гардемаринамъ и Кондукторамъ нѣкоторыхъ правъ и преимуществъ.

46870. — *Марта 17. Сенатскій.* — О срокѣ открытія мировыхъ судебныхъ установленій въ Черниговской губерніи.

46871. — *Марта 18. Именной, объявленный Сенату Министромъ Юстиціи 8 Апрѣля.*— Относительно опредѣленія въ Сибирское Удѣльное Управленіе четырехъ канцелярскихъ чиновниковъ или служителей, съ полными правами коронной службы.

46872. — *Марта 18. Высочайше ратификованная конвенція о взаимной выдачѣ преступниковъ, заключенная между Россіею и Баваріею 14/26 Февраля 1869 года.*

46873. — *Марта 19. Сенатскій.* — Объ инструкціяхъ для закрытія прежнихъ судебныхъ установленій въ мѣстностяхъ: 1) въ коихъ вводятся Судебные Уставы въ полномъ объемѣ и 2) въ коихъ вводятся мировыя судебныя установленія отдѣльно отъ общихъ.

46874. — *Марта 20. Сенатскій.* — О введеніи въ нѣкоторыхъ городахъ Витебской губерніи денежнаго штрафа съ домовладѣльцевъ или завѣдывающихъ домами, также и содержателей гостинницъ и тому подобныхъ заведеній, за необъявленіе полиціи о пріѣзжающихъ и отъѣзжающихъ.

46875. — *Марта 21. Именной, объявленный въ приказѣ по Министерству Путей Сообщенія 7 Апрѣля.* — О положеніи втораго рельсоваго пути на Московско-Сергіевскомъ участкѣ Московско-Курской желѣзной дороги и объ учрежденіи для наблюденія за онымъ временнаго въ Москвѣ Управленія.

46876. — *Марта 21. Высочайше утвержденное положеніе Комитета Министровъ, объявленное Сенату Военнымъ Министромъ 4 Апрѣля.* — О порядкѣ выдачи билетовъ лѣсопромышленникамъ на сплавъ лѣснаго матеріала изъ пристаней станицъ Качалинской и Трехъ-Островянской земли войска Донскаго.

46877. — *Марта 21. Высочайше утвержденное положеніе Комитета Министровъ, объявленное Сенату Министромъ Государственныхъ Имуществъ 2. Апрѣля.* — Относительно отвода свободныхъ казенныхъ земель въ Западной Сибири какъ отставнымъ чиновникамъ всѣхъ вѣдомствъ, такъ и военнымъ офицерамъ, оставившимъ службу.

46878. — *Марта 21. Высочайше утвержденное положеніе Комитета Министровъ, объявленное Сенату Товарищемъ Министра Финансовъ 16 Апрѣля.* — Относительно служебныхъ правъ учрежденныхъ при Казенныхъ Палатахъ Чиновниковъ особыхъ порученій для наблюденія за правильнымъ производствомъ торговли.

46879. — *Марта 21. Высочайше утвержденное Положеніе Комитета Министровъ, объявленное Сенату Министромъ Финансовъ 9 Апрѣля 1869 года.*—Объ учрежденіи Феллинской ссудо-сберегательной кассы въ городѣ Феллинѣ, Лифляндской губерніи и предоставленіи Министру Финансовъ, по сношенію съ Министромъ Внутреннихъ Дѣлъ, разрѣшать таковыя учрежденія собственною властію.

46880. — *Марта 22. Именной, объявленный Сенату Святѣйшимъ Синодомъ 14 Апрѣля.*—Объ устройствѣ въ селѣ Званкѣ, Новгородской губерніи и уѣзда, женскаго монастыря съ училищемъ дѣвицъ духовнаго званія.

46881. — *Марта 22. Высочайше утвержденное положеніе о полевыхъ артиллерійскихъ паркахъ Кавказскаго военнаго округа.*

46882. — *Марта 22. Высочайше утвержденныя Правила для спеціальнаго образованія коноваловъ въ войскахъ.*

46883. — *Марта 22. Высочайше утвержденное положеніе Военнаго Совѣта.* — О порядкѣ выбора казаковъ въ Лейбъ-гвардіи Казачій и Атаманскій Его Императорскаго Высочества Наслѣдника Цесаревича полки.

46884. — *Марта 22. Высочайше утвержденное положеніе Военнаго Совѣта.*—О прикомандированіи изъ штатнаго числа офицеровъ Донскихъ батарей 9-ти оберъ-офицеровъ къ конноартиллерійскимъ полевымъ батареямъ, расположеннымъ въ Кіевскомъ, Одесскомъ и Харьковскомъ военныхъ округахъ.

46885. — *Марта 22. Высочайше утвержденное положеніе Военнаго Совѣта.* — О правахъ и обязанностяхъ Командировъ артиллерійскихъ бригадъ, мѣстныхъ артиллерійскихъ учрежденій и отдѣльныхъ частей.

46886. — *Марта 22. Высочайше утвержденное положеніе Военнаго Совѣта, объявленное Сенату Военнымъ Министромъ 2 Апрѣля.* — О производствѣ урядниковъ казачьихъ войскъ, служащихъ въ канцелярскихъ должностяхъ, въ классные чины.

46887. — *Марта 23. Именной, объявленный въ приказѣ по военному вѣдомству.* — О имѣніи въ горнистскихъ хорахъ военныхъ училищъ горно-флейтистовъ.

46888. — *Марта 24. Именной, объявленный въ приказѣ Его Императорскаго Высочества Генералъ-Адмирала 29-го того же Марта.* — О дополненіи § 3 Положенія 27 Марта 1861 года о морскихъ порціонахъ.

46889. — *Марта 24. Именной, объявленный Сенату Министромъ Государственныхъ Имуществъ 24-го того же Марта.*—О принятіи Его Императорскимъ Высочествомъ Великимъ Княземъ Николаемъ Николаевичемъ Старшимъ подъ Свое покровительство Рязанскаго Общества Сельскаго Хозяйства.

46890. — *Марта 24. Именной, объявленный въ приказѣ Его Императорскаго Высочества Генералъ-Адмирала 29-го того же Марта.*—О порядкѣ производства дѣлъ о крушеніи и поврежденіи судовъ.

46891. — *Марта 24. Высочайше утвержденное мнѣніе Государственнаго Совѣта.* — О непосредственномъ отпускѣ изъ казны С.-Петербургскому Оберъ-Полицеймейстеру кормовыхъ денегъ для продовольствія арестантовъ, содержащихся въ С.-Петербургѣ при частныхъ полицейскихъ домахъ.

46892. — *Марта 24. Высочайше утвержденное мнѣніе Государственнаго Совѣта.* — Относительно окладовъ пенсій служащимъ на С.-Петербургскомъ Монетномъ Дворѣ.

46893. — *Марта 24. Высочайше утвержденное мнѣніе Государственнаго Совѣта, объявленное Сенату Военнымъ Министромъ 4 Апрѣля.* — О производствѣ жалованья Переводчику Коммисіи Военнаго Суда при Управленіи 3-го Отдѣла Оренбургскаго казачьяго войска.

46894. — *Марта 24 (10 Апрѣля). Высочайше утвержденное мнѣніе Государственнаго Совѣта.* — О примѣненіи Положенія о земскихъ учрежденіяхъ къ землѣ бывшаго Азовскаго казачьяго войска.

46895. — *Марта 24 (11 Апрѣля). Высочайше утвержденное мнѣніе Государственнаго Совѣта.* — О дополненіи пункта 25 Правилъ для охраненія полей и луговъ отъ потравъ и другихъ поврежденій.

46896. — *Марта 24 (5 Мая). Высочайше утвержденное мнѣніе Государственнаго Совѣта.* — О воспрещеніи ссылаемымъ въ Сибирь съ лишеніемъ всѣхъ правъ состоянія брать съ собою малолѣтнихъ дѣтей, если за ними не слѣдуютъ невиновные супруги.

46897. — *Марта 24. Высочайше утвержденное мнѣніе Государственнаго Совѣта.* — Объ опредѣленіи Діаконовъ въ составъ причтовъ церквей въ губернскихъ городахъ Царства Польскаго.

46898. — *Марта 25. Именной, данный на имя Министра Финансовъ, представленный имъ Правительствующему Сенату 30-го того же Марта.* — О второмъ и окончательномъ выпускѣ облигацій Николаевской желѣзной дороги.

46899. — *Марта 25. Высочайше утвержденное мнѣніе Государственнаго Совѣта, объявленное Сенату Святѣйшимъ Синодомъ 7 Апрѣля.*—По проекту штата Духовныхъ Консисторій Православнаго исповѣданія.

46900. — *Марта 26. Высочайше утвержденное Положеніе о Казенныхъ Палатахъ въ губерніяхъ: Варшавской, Калишской, Плоцкой, Ломжинской, Люблинской, Петроковской, Плоцкой, Радомской, Сувалкской и Сѣдлецкой.*

46901. — *Марта 26 (14 Апрѣля). Высочайше утвержденное положеніе Главнаго Комитета объ устройствѣ сельскаго состоянія.* — О разрѣшеніи вопросовъ, возникшихъ при исполненіи выкупныхъ актовъ въ губерніяхъ Виленской, Ковенской, Гродненской и Минской, а также въ Инфлянскихъ уѣздахъ Витебской губерніи.

46902. — *Марта 27 (5 Мая). Высочайше утвержденное положеніе Главнаго Комитета объ устройствѣ сельскаго состоянія.*—О разрѣшеніи нѣкоторыхъ вопросовъ, возникшихъ при повѣркѣ и выдачѣ бывшимъ государственнымъ крестьянамъ владѣнныхъ записей.

46903. — *Марта 27 (6 Мая). Высочайше утвержденное положеніе Главнаго Комитета объ устройствѣ сельскаго состоянія.* — По вопросу о томъ: слѣдуетъ ли удовлетворять Уѣздныхъ Землемѣровъ за работы по отмеживанію выкупленныхъ крестьянами земель задѣльною платою или суточными деньгами.

46904. — *Марта 28. Именной, объявленный Сенату Министромъ Юстиціи 5 Апрѣля.* — Объ измѣненіи § 22 Устава Дома призрѣнія дѣвицъ благороднаго званія, Высочайше утвержденнаго 24 Апрѣля 1852 года.

46905. — *Марта 28. Высочайше утвержденное положеніе Комитета Министровъ, объявленное Сенату Товарищемъ Министра Финансовъ 7 Апрѣля.* — О временномъ росписаніи нѣкоторыхъ должностей Департамента Неокладныхъ Сборовъ.

46906. — *Марта 29. Именной, объявленный въ приказѣ Его Императорскаго Высочества Генералъ-Адмирала.*—О дозволеніи носить сюртукъ прежняго образца всѣмъ чинамъ морскаго вѣдомства.

46907. — *Марта 29. Высочайше утвержденное Положеніе о Фельдъегерскомъ Корпусѣ.*

46908. — *Марта 29. Высочайше утвержденное положеніе Главнаго Комитета объ устройствѣ сельскаго состоянія, объявленное Сенату Министромъ Внутреннихъ Дѣлъ 30 Мая.* — Относительно размѣра поземельнаго надѣла, отводимаго поселянамъ Бессарабской области.

46909. — *Марта 29. Высочайше утвержденное Положеніе о вольнонаемныхъ мастеровыхъ и рабочихъ Динабургскаго инженернаго арсенала.*

46910. — *Марта 29. Высочайше утвержденное положеніе Военнаго Совѣта, объявленное Сенату Военнымъ Министромъ 16 Апрѣля.* — О предоставленіи Межевому Ревизору Донскаго войска права голоса, наравнѣ съ Членами Донской Межевой Коммисіи.

46911. — *Марта 29. Высочайше утвержденное положеніе Военнаго Совѣта, объявленное Сенату Военнымъ Министромъ 23 Апрѣля.* — Относительно отпуска наградныхъ денегъ нижнимъ чинамъ за конвоированіе арестантовъ при работахъ.

46912. — *Марта 29. Высочайше утвержденное положеніе Военнаго Совѣта.* — О порядкѣ назначенія преподавателямъ военно-учебныхъ заведеній, состоящимъ на службѣ въ Сибирскомъ и Оренбургскомъ краяхъ, прибавочнаго жалованья за выслугу въ этихъ краяхъ установленныхъ лѣтъ.

46913. — *Марта 29. Высочайше утвержденное положеніе Военнаго Совѣта.* — О невзысканіи съ нижнихъ чиновъ наблюдательнаго состава Корпуса Жандармовъ переборовъ по ихъ содержанію.

46914. — *Марта 29. Высочайше утвержденное положеніе Военнаго Совѣта.* — Объ упраздненіи Оренбургскаго степнаго 1-го класса и Уральскаго 3-го класса провіантскихъ магазиновъ и о добавленіи одного старшаго вахтера въ штатъ Оренбургскаго провіантскаго магазина.

46915. — *Марта 29. Высочайше утвержденное положеніе Военнаго Совѣта.* — О переформированіи батарей линейной Забайкальской бригады въ 4-хъ фунтовыя и о сформированіи изъ состоящихъ при нихъ горныхъ дивизіоновъ горной батареи.

46916. — *Марта 29. Высочайше утвержденное положеніе Военнаго Совѣта, объявленное въ приказѣ по военному вѣдомству 7 Апрѣля.* — Объ учрежденіи двухъ должностей Артиллерійскихъ Пріемщиковъ издѣлій съ Лугапскаго завода.

46917. — *Марта 29. Высочайше утвержденное положеніе Военнаго Совѣта.* — О дозволеніи откомандировывать офицеровъ Инженернаго Корпуса на службу въ частныя желѣзнодорожныя Общества.

46918. — *Марта 29. Высочайше утвержденное положеніе Военнаго Совѣта, объявленное въ приказѣ по военному вѣдомству 7 Апрѣля.* — Объ измѣненіи нѣкоторыхъ статей Свода Военныхъ Постановленій о практическихъ занятіяхъ въ крѣпостяхъ.

46919. — *Марта 31. Именной, объявленный Сенату Управляющимъ Морскимъ Министерствомъ 11 Апрѣля.* — О разрѣшеніи флота Генералъ-Штабъ-Доктору выписывать изъ-за границы учебныя медицинскія пособія безъ разсмотрѣнія цензуры и безъ платежа таможенныхъ пошлинъ.

46920. — *Марта 31. Высочайше утвержденное мнѣніе Государственнаго Совѣта.* — О размѣрѣ залога Судебныхъ Приставовъ во вновь открываемыхъ судебныхъ округахъ.

46921. — *Марта 31. Высочайше утвержденное мнѣніе Государственнаго Совѣта, объявленное Сенату Министромъ Народнаго Просвѣщенія 5 Апрѣля.* — О расходѣ на увеличеніе окладовъ содержанія Академикамъ и лицамъ, служащимъ при Императорской Академіи Наукъ.

46922. — *Марта 31 (9 Апрѣля). Высочайше утвержденное мнѣніе Государственнаго Совѣта.* — Объ отнесеніи Мелитопольскаго уѣзда къ вѣдомству Симферопольскаго Окружнаго Суда.

46923. — *Марта 31. Высочайше утвержденное мнѣніе Государственнаго Совѣта.* — Объ измѣненіи § 78 Высочайше утвержденнаго, 18 Іюня 1863 года, Общаго Устава Россійскихъ Университетовъ.

46924. — *Марта 31. Высочайше утвержденное мнѣніе Государственнаго Совѣта, объявленное въ приказѣ по военному вѣдомству 12 Апрѣля.*—О назначеніи одного вольнонаемнаго оружейнаго мастера въ Витскій губернскій батальонъ.

46925. — *Марта 31. Сенатскій.* — Объ открытіи Уральскаго Областнаго Правленія.

АПРѢЛЬ.

46926.—*Апрѣля 3. Именной, объявленный въ приказѣ по военному вѣдомству 9-го того же Апрѣля.*— О перечисленіи изъ Управленія Лифляндскаго Губернскаго Воинскаго Начальника двухъ рабочихъ лошадей и двухъ конюховъ въ Рижскую военно-исправительную роту.

46927. — *Апрѣля 3 (4 Іюня). Именной, объявленный Сенату Министромъ Юстиціи 23-го того же Апрѣля.*—Объ образцахъ грамоты и свидѣтельства на почетное гражданство, съ художественными украшеніями.

46928. — *Апрѣля 3. Сенатскій.*—О прекращеніи пріема просьбъ о совершеніи и засвидѣтельствованіи актовъ въ Уѣздныхъ Судахъ нѣкоторыхъ губерній.

46929. — *Апрѣля 3. Сенатскій.* — О введеніи въ дѣйствіе въ судебныхъ установленіяхъ округовъ: С.-Петербургскаго, Московскаго и Харьковскаго Высочайше утвержденныхъ Правилъ 10 Марта 1869 года.

46930. — *Апрѣля 4. Именной, объявленный Сенату Святѣйшимъ Синодомъ 23 Мая.* — Объ учрежденіи въ Нижегородскомъ училищѣ дѣвицъ духовнаго званія стипендіи имени Преосвященнаго Архіепископа Нектарія.

46931.—*Апрѣля 4. Именной, объявленный Сенату Министромъ Внутреннихъ Дѣлъ 6-го того же Апрѣля.* — Объ учрежденіи при 1-й Московской Гимназіи стипендіи, съ наименованіемъ оной стипендіею Московскаго губернскаго земства.

46932. — *Апрѣля 4. Именной, объявленный Сенату Товарищемъ Министра Народнаго Просвѣщенія 12 Іюля.* — Объ учрежденіи трехъ стипендій при Орловскомъ Николаевскомъ женскомъ училищѣ 1-го разряда.

46933. — *Апрѣля 4. Сенатскій.* — О телеграфной конвенціи, заключенной между Россійскимъ Телеграфнымъ Управленіемъ и Телеграфнымъ Управленіемъ Соединенныхъ Княжествъ и декларація, подписанной Министромъ Внутреннихъ Дѣлъ.

46934. — *Апрѣля 4. Сенатскій.* — О размѣрѣ налога съ недвижимыхъ имуществъ въ городахъ и мѣстечкахъ на 1869 годъ по двумъ губерніямъ.

46935. — *Апрѣля 5 (9). Высочайше утвержденное мнѣніе Государственнаго Совѣта.* — По проекту временныхъ правилъ о духовныхъ завѣщаніяхъ.

46936. — *Апрѣля 5. Высочайше утвержденное положеніе Военнаго Совѣта, объявленное въ приказѣ по военному вѣдомству 26-го того же Апрѣля.* — О введеніи измѣненія въ обмундированіи и снаряженіи войскъ Туркестанскаго военнаго округа.

46937. — *Апрѣля 5. Высочайше утвержденное положеніе Военнаго Совѣта, объявленное въ приказѣ Военнаго Министра 12-го того же Апрѣля.* — Объ устройствѣ Оренбургскаго Юнкерскаго Училища.

46938.—*Апрѣля 5. Высочайше утвержденное положеніе Военнаго Совѣта, объявленное въ приказѣ по военному вѣдомству 22-го того же Апрѣля.* — О довольствіи сухимъ фуражемъ состоящихъ въ частяхъ крѣпостной артиллеріи рабочихъ лошадей и воловъ.

46939. — *Апрѣля 5 (19 Августа). Высочайше утвержденное положеніе Военнаго Совѣта.* — Относительно личнаго задержанія военно-служащихъ за долги.

46940. — *Апрѣля 7. Высочайше утвержденное мнѣніе Государственнаго Совѣта.* — Объ увеличеніи личнаго состава Музеума Горнаго Института.

46941. — *Апрѣля 7. Высочайше утвержденное мнѣніе Государственнаго Совѣта.* — Объ упраздненіи Московской Сенатской Типографіи.

46942. — *Апрѣля 7. Высочайше утвержденное мнѣніе Государственнаго Совѣта.*— О распредѣленіи общественнаго капитала крестьянъ Путиловской волости.

46943. — *Апрѣля 7. Высочайше утвержденное мнѣніе Государственнаго Совѣта.* — Объ упраздненіи втораго Отдѣленія шестаго Департамента Правительствующаго Сената.

46944. — *Апрѣля 7. Высочайше утвержденное мнѣніе Государственнаго Совѣта, объявленное Сенату Министромъ Финансовъ 12-го того же Апрѣля.* — Объ измѣненіи 630 статьи Уложенія о наказаніяхъ.

46945.—*Апрѣля 7 (5 Мая). Высочайше утвержденное мнѣніе Государственнаго Совѣта.*— По вопросу о лицахъ, неимѣющихъ права участвовать въ земскихъ избирательныхъ Съѣздахъ и Собраніяхъ.

46946.—*Апрѣля 8. Именной, объявленный Сенату Министромъ Народнаго Просвѣщенія 12-го того же Апрѣля.*—Объ учрежденіи при Лицеѣ Князя Безбородко въ Нѣжинѣ стипендіи „Платона Осиповича Рудановскаго".

46947. — *Апрѣля 8. Именной, объявленный Сенату Министромъ Народнаго Просвѣщенія 12-го того же Апрѣля.* — Объ учрежденіи при Молодечнянской Учительской Семинаріи двухъ стипендій съ наименованіемъ „стипендіи ревнителей народнаго образованія въ Западномъ краѣ".

46948.—*Апрѣля 8. Именной, объявленный Сенату Министромъ Народнаго Просвѣщенія 12-го того же Апрѣля.*—Объ учрежденіи стипендіи при Новороссійскомъ Университетѣ въ память умершаго Профессора Рафаловича.

46949. — *Апрѣля 8. Именной, объявленный Сенату Министромъ Народнаго Просвѣщенія 12-го того же Апрѣля.* — Объ учрежденіи двухъ стипендій при Самарскомъ женскомъ училищѣ 1-го разряда Имени Его Императорскаго Высочества Великаго Князя Алексія Александровича.

46950. — *Апрѣля 8 (24). Высочайше утвержденное мнѣніе Государственнаго Совѣта.* — О введеніи въ дѣйствіе Судебныхъ Уставовъ 20 Ноября 1864 года въ Бессарабской области.

46951. — *Апрѣля 9. Именной, объявленный Сенату Министромъ Юстиціи 18-го того же Апрѣля.* — Объ учрежденіи въ Туркестанскомъ краѣ должности Корреспондента Главнаго Управленія Государственнаго Коннозаводства.

46952.—*Апрѣля 9. Высочайше утвержденное положеніе Главнаго Комитета объ устройствѣ сельскаго состоянія, объявленное Сенату Министромъ Внутреннихъ Дѣлъ 16-го того же Апрѣля.* — О мѣрахъ къ водворенію въ Оренбургской губерніи издавна проживающихъ тамъ переселенцевъ изъ другихъ губерній.

46953. — *Апрѣля 9. Сенатскій.* — Объ учрежденіи въ городѣ Тирасполѣ пристани на рѣкѣ Днѣстрѣ.

46954. — *Апрѣля 10. Именной, объявленный Сенату Министромъ Юстиціи 14-го того же Апрѣля.*—Объ образованіи изъ 7-го и 8-го Департаментовъ Правительствующаго Сената одного общаго присутствія.

46955. — *Апрѣля 10. Высочайше утвержденное положеніе Комитета Министровъ, объявленное Сенату Министромъ Юстиціи 30-го того же Апрѣля.* — Относительно завѣдыванія училищами государственныхъ крестьянъ въ Ставропольской губерніи.

46956. — *Апрѣля 10. Высочайше утвержденное положеніе Кавказскаго Комитета, объявленное Сенату Министромъ Юстиціи 30-го того же Апрѣля.*— О возстановленіи городамъ Анапѣ и Новороссійску права на полученіе пособій изъ мѣстныхъ таможенныхъ сборовъ.

46957. — *Апрѣля 10. Высочайше утвержденное положеніе Кавказскаго Комитета, объявленное Сенату Министромъ Юстиціи 30-го того же Апрѣля.* — Относительно временнаго подчиненія дѣлъ лицъ гражданскаго вѣдомства, какъ поселенныхъ въ предѣлахъ земель Кубанской области, такъ и временно тамъ проживающихъ, Черноморскому Окружному Суду.

46958. — *Апрѣля 10. Высочайше утвержденное Положеніе Кавказскаго Комитета, объявленное Сенату Министромъ Юстиціи 30-го того же Апрѣля.* — Относительно закрытія военно-Грузинскаго почтоваго тракта по лѣвому берегу рѣки Терека и о перенесеніи главнаго почтоваго тракта въ той мѣстности на правый берегъ Терека.

46959. — *Апрѣля 10. Сенатскій.*—О образованіи Общества Петергофской желѣзной дороги.

46960. — *Апрѣля 11. Высочайше утвержденное положеніе Комитета Министровъ.*— Объ измѣненіи нѣкоторыхъ правилъ для храненія и уничтоженія рѣшенныхъ дѣлъ по Государственному Контролю.

46961. — *Апрѣля 11. Высочайше утвержденное положеніе Комитета Министровъ, объявленное Сенату Министромъ Путей Сообщенія 19-го того Апрѣля.*—Объ измѣненіи параграфовъ 8, 11 и 31 Высочайше утвержденнаго, въ 28-й день Іюня 1868 года,

Устава акціонерной Компаніи Волжско-Тверскаго пароходства по цѣпи между городами Рыбинскомъ и Тверью.

46962. — *Апрѣля 11. Высочайше утвержденное положеніе Комитета Министровъ, объявленное Сенату Министромъ Внутреннихъ Дѣлъ.* — О продолженіи срока дѣйствія смѣты доходовъ и расходовъ города С.-Петербурга.

46963. — *Апрѣля 12. Именной, объявленный въ приказѣ по военному вѣдомству.* — О считаніи чинамъ Нарынскаго отряда времени, проведеннаго въ экспедиціи въ горной странѣ Тяньшанскаго хребта, вдвое.

46964. — *Апрѣля 12. Именной, объявленный Сенату Министромъ Юстиціи 10 Мая.* — Объ установленіи особой должности Консультанта по леченію первыхъ болѣзней въ Московскихъ учрежденіяхъ вѣдомства Императрицы Маріи.

46965. — *Апрѣля 12. Именной, объявленный Сенату Министромъ Народнаго Просвѣщенія.* — Объ учрежденіи въ Ѳеодосійской женской Гимназіи двухъ стипендій имени Генералъ-Лейтенанта Григорія Васильевича Жуковскаго.

46966. — *Апрѣля 14. Высочайше утвержденное мнѣніе Государственнаго Совѣта.* — О причисленіи къ спеціальнымъ средствамъ Министерства Путей Сообщенія капитала для пособій учащимся въ Институтѣ Инженеровъ Путей Сообщенія.

46967. — *Апрѣля 14. Высочайше утвержденное мнѣніе Государственнаго Совѣта, объявленное въ приказѣ по военному вѣдомству 5 Мая.* — О причисленіи 1.400 рублей, отпускаемыхъ изъ суммъ Ихъ Императорскихъ Величествъ на выдачу пособій 4-мъ семействамъ служащихъ или служившихъ въ Инженерномъ Корпусѣ генераловъ, штабъ и оберъ-офицеровъ, для приготовленія сыновей ихъ въ Николаевское Инженерное Училище, къ спеціальнымъ средствамъ Главнаго Инженернаго Управленія.

46968. — *Апрѣля 14 (24). Высочайше утвержденное мнѣніе Государственнаго Совѣта.* — О дополненіи статьи 24 Учрежденія Судебныхъ Установленій и статьи 31 Положенія 19 Октября 1865 года.

46969. — *Апрѣля 14. Сенатскій.* — О срокѣ открытія мировыхъ судебныхъ установленій въ губерніяхъ: Казанской, Смоленской, Тамбовской, Вятской, Костромской, Саратовской и Пензенской.

46970. — *Апрѣля 15. Именной, объявленный Сенату Министромъ Юстиціи 50-го того же Апрѣля.* — Объ учрежденіи въ Авлабарской ремесленной школѣ субсидіи, съ наименованіемъ оной Николаевскою.

46971. — *Апрѣля 15 (13 Мая). Высочайше утвержденное положеніе Главнаго Комитета объ устройствѣ сельскаго состоянія.* — О составѣ Губернскихъ по крестьянскимъ дѣламъ Присутствій въ губерніяхъ, гдѣ введены новые Судебные Уставы, при разсмотрѣніи дѣлъ по искамъ крестьянъ о недвижимыхъ имуществахъ и выкупныхъ сдѣлокъ по имѣніямъ, состоящимъ подъ опекою.

46972. — *Апрѣля 15 (15 Мая). Высочайше утвержденное положеніе Главнаго Комитета объ устройствѣ сельскаго состоянія.* — О порядкѣ обращенія сельскихъ общественныхъ хлѣбныхъ запасовъ въ денежные капиталы.

46973. — *Апрѣля 15. Сенатскій.* — Объ отнесеніи нѣкоторыхъ, находящихся близъ Москвы, мѣстностей, къ 1-му разряду по взиманію патентнаго сбора за питейную продажу.

46974. — *Апрѣля 16. Высочайше утвержденное положеніе Присутствія по дѣламъ Православнаго Духовенства.* — О составѣ приходовъ и церковныхъ причтовъ.

46975. — *Апрѣля 16 (30 Мая). Высочайше утвержденное положеніе Комитета по дѣламъ Царства Польскаго.* — О прекращеніи производства пособій на воспитаніе дѣтей чиновникамъ Русскаго происхожденія, служащимъ въ губерніяхъ Привислянскаго края, въ случаѣ увольненія ихъ отъ службы или перехода на службу въ другія губерніи.

46976. — *Апрѣля 17. Именной, объявленный Сенату Военнымъ Министромъ.* — Объ установленіи знака отличія и медалей въ воспоминаніе успѣшнаго составленія и введенія въ дѣйствіе Положеній объ устройствѣ быта военно-заводскаго населенія.

46977. — *Апрѣля 17. Именной, объявленный въ приказѣ по военному вѣдомству.* — Объ увеличеніи жалованья фелдфебелямъ гренадерскихъ и армейскихъ полковъ и стрѣлковыхъ баталіоновъ, а также старшимъ музыкантамъ музыкантскихъ хоровъ упомянутыхъ полковъ.

46978. — *Апрѣля 17. Высочайше утвержденное Урочное Положеніе для строительныхъ работъ.*

46979. — *Апрѣля 18. Высочайше утвержденный Договоръ на образованіе Новороссійскаго Общества каменноугольнаго, желѣзнаго и рельсоваго производствъ и Общества желѣзно-дорожной вѣтви отъ Харьковско-Азовской линіи.*

46980. — *Апрѣля 18. Высочайше утвержденное положеніе Комитета Министровъ.* — По вопросу о томъ, подлежатъ ли обложенію сборами на мѣстныя земскія повинности Московской губерніи земельные участки Петровской Земледѣльческой и Лѣсной Академіи, отданные частнымъ лицамъ въ арендное содержаніе.

46981. — *Апрѣля 18. Высочайше утвержденное положеніе Комитета Министровъ, объявленное Сенату Товарищемъ Министра Финансовъ 1 Мая.* — О допущеніи солезаводчикамъ разсрочекъ во взносѣ за соль акциза на 4 мѣсяца безъ залоговъ и затѣмъ на 8 мѣсяцевъ съ представленіемъ оныхъ.

46982. — *Апрѣля 18. Высочайше утвержденное положеніе Комитета Министровъ, объявленное Сенату Товарищемъ Министра Финансовъ 1 Мая.* — О продолженіи дѣйствія правилъ для поощренія вывоза Русскаго спирта за границу на 1869 годъ.

46983. — *Апрѣля 18. Высочайше утвержденное положеніе Комитета Министровъ, объявленное Сенату Управляющимъ Министерствомъ Юстиціи 12 Августа.* — О правилахъ для образованія, храненія и расходованія Александровскаго капитала, составляемаго на вспомоществованіе чинамъ межеваго вѣдомства.

46984. — *Апрѣля 18. Высочайше утвержденное положеніе Комитета объ устройствѣ каторжныхъ работъ, объявленное Сенату Министромъ Внутреннихъ Дѣлъ 5 Мая.* — По вопросу о будущей организаціи каторжныхъ работъ и временномъ распредѣленіи каторжныхъ.

46985. — *Апрѣля 19. Высочайше утвержденное Положеніе объ Учительской Семинаріи военнаго вѣдомства.*

46986. — *Апрѣля 19. Высочайше утвержденное Положеніе о Военныхъ Прогимназіяхъ.*

46987. — *Апрѣля 19. Высочайше утвержденное Положеніе объ особыхъ отдѣленіяхъ при Оренбургской и Омской Военныхъ Прогимназіяхъ, для приготовленія переводчиковъ Восточныхъ языковъ.*

46988. — *Апрѣля 19. Высочайше утвержденныя Временныя Правила объ образованіи Хозяйственныхъ Комитетовъ при Управленіяхъ Губернскихъ Воинскихъ Начальниковъ.*

46989. — *Апрѣля 19. Высочайше утвержденное положеніе Военнаго Совѣта.* — Объ установленіи на будущее время осмотра въ отдѣльныхъ укрѣпленіяхъ Туркестанскаго военнаго округа артиллерійскихъ складовъ.

46990. — *Апрѣля 19. Высочайше утвержденное положеніе Военнаго Совѣта.* — Объ упраздненіи должности аптекарскаго ученика при Кіевскомъ мѣстномъ арсеналѣ, и о прибавкѣ въ замѣнъ ея, въ штатъ сего арсенала, одного младшаго фельдшера.

46991. — *Апрѣля 19. Высочайше утвержденное положеніе Военнаго Совѣта.* — Объ офицерѣ, сопровождающемъ смѣну Лейбъ-гвардіи Уральскаго казачьяго эскадрона, отправляемую на льготу.

46992. — *Апрѣля 19. Высочайше утвержденное положеніе Военнаго Совѣта, объявленное Сенату Военнымъ Министромъ 29 Апрѣля.* — Объ установленіи числа Слѣдственныхъ, по дѣламъ о конокрадствѣ, Приставовъ въ Сибирскомъ казачьемъ войскѣ, и о размѣрѣ содержанія ихъ.

46993. — *Апрѣля 19. Высочайше утвержденное положеніе Военнаго Совѣта, объявленное Сенату Военнымъ Министромъ 5 Мая.* — О правахъ по службѣ воспитанниковъ Отдѣленія Восточныхъ языковъ при Новочеркасской Гимназіи.

46994. — *Апрѣля 19. Высочайше утвержденное положеніе Военнаго Совѣта, объяв-*

ленное Сенату Военнымъ Министромъ 5 Мая.—О росписаніи урядникамъ и казакамъ по внутренней службѣ Терскаго казачьяго войска.

46995.—*Апрѣля 19. Высочайше утвержденное положеніе Военнаго Совѣта, объявленное Сенату Военнымъ Министромъ 3 Мая.*— Объ устройствѣ пожарной части въ станицѣ Оренбургской.

46996. — *Апрѣля 21. Высочайше утвержденное мнѣніе Государственнаго Совѣта.* — О поземельномъ устройствѣ въ казачьихъ войскахъ.

46997. — *Апрѣля 21. Высочайше утвержденное мнѣніе Государственнаго Совѣта.* — О разрѣшеніи изготовленія аршиновъ частнымъ лицамъ.

46998. — *Апрѣля 21. Высочайше утвержденное мнѣніе Государственнаго Совѣта.* — Объ освобожденіи казачьихъ офицеровъ и чиновниковъ отъ обязательной службы, о дозволеніи лицамъ казачьяго сословія исключаться изъ онаго, перечисляться въ другія войска и служить внѣ своихъ войскъ, и о зачисленіи въ казачьи войска лицъ невойсковаго сословія.

46999.—*Апрѣля 21 (16 Мая). Высочайше утвержденное мнѣніе Государственнаго Совѣта.*— Объ измѣненіи нѣкоторыхъ статей Устава о питейномъ сборѣ.

47000. — *Апрѣля 23. Именной, объявленный въ приказъ по военному вѣдомству 21 Мая.* — О введеніи въ Управленіе Губернскихъ Воинскихъ Начальниковъ новыхъ Правилъ о порядкѣ счисленія отпускныхъ нижнихъ чиновъ, причисленныхъ къ резервнымъ войскамъ.

47001. — *Апрѣля 24. Именной, объявленный въ приказъ по военному вѣдомству 27-го того же Апрѣля.*—Объ упраздненіи Екатериноградскаго военнаго госпиталя и объ учрежденіи въ станицѣ Екатериноградской (Терской области) военно-исправительной роты.

47002. — *Апрѣля 24. Именной, объявленный Сенату Военнымъ Министромъ 2 Мая.* — О переименованіи окружныхъ сыскныхъ начальствъ войска Донскаго въ окружныя полицейскія управленія.

47003. — *Апрѣля 24. Именной, объявленный Сенату Военнымъ Министромъ 2 Мая.* — О продолженіи срока на ввозъ частными соленромышленниками въ предѣлахъ земли войска Донскаго соли изъ другихъ мѣстностей.

47004. — *Апрѣля 25. Именной, объявленный Сенату Министромъ Финансовъ 8 Мая.* — Объ устройствѣ въ 1870 году всероссійской выставки произведеній мануфактурной промышленности въ С.-Петербургѣ.

47005. — *Апрѣля 25. Высочайше утвержденное положеніе Комитета Министровъ, объявленное Сенату Министромъ Внутреннихъ Дѣлъ 7 Мая.*—Объ измѣненіи нѣкоторыхъ параграфовъ Устава Россійскаго страхового отъ огня Общества, учрежденнаго въ 1827 году.

47006. — *Апрѣля 25. Высочайше утвержденное положеніе Комитета Министровъ, объявленное Сенату Министромъ Внутреннихъ Дѣлъ 7 Мая.*—Объ измѣненіи нѣкоторыхъ параграфовъ Устава Втораго Россійскаго страховаго отъ огня Общества.

47007. — *Апрѣля 26. Именной, объявленный въ приказъ Его Императорскаго Высочества Генералъ-Адмирала.* — О параходѣ „Баку" и шхунѣ „Шгулъ".

47008. — *Апрѣля 26. Высочайше утвержденное Положеніе о военно-фельдшерскихъ школахъ.*

47009. — *Апрѣля 26. Высочайше утвержденное положеніе Военнаго Совѣта.*—Объ учрежденіи въ дер. Тусбю должности Смотрителя казенныхъ зданій.

47010. — *Апрѣля 26. Высочайше утвержденное положеніе Военнаго Совѣта, объявленное въ приказъ по военному вѣдомству 29 Мая.* — Объ учрежденіи дополнительнаго курса для практическихъ занятій въ Николаевской Академіи Генеральнаго Штаба.

47011.—*Апрѣля 26. Высочайше утвержденное положеніе Военнаго Совѣта, объявленное Сенату Военнымъ Министромъ 24 Мая.*— О размежеваніи земель Кубанскаго казачьяго войска въ трехъ округахъ Черноморіи.

47012. — *Апрѣля 26. Высочайше утвержденное положеніе Военнаго Совѣта, объявленное Сенату Военнымъ Министромъ 19 Мая.*—Объ измѣненіи и дополненіи 754 статьи части IV книги III Свода Военныхъ Постановленій, по 1-му Продолженію и XX приложенія къ этой статьѣ.

47013. — *Апрѣля 27. Именной, объявленный въ приказъ по военному вѣдомству.* — Относительно оставленія временно въ Уѣздныхъ Жандармскихъ Управленіяхъ Ковенской губерніи по одному вахмистру и двадцати унтеръ-офицеровъ на каждый уѣздъ.

47014. — *Апрѣля 28. Именной, объявленный въ приказъ Его Императорскаго Высочества Генералъ-Адмирала 5 Мая.* — Объ увеличеніи числа запасныхъ временныхъ Членовъ въ Военно-Морскихъ Судахъ.

47015. — *Апрѣля 28. Именной, объявленный Сенату Министромъ Юстиціи 22 Мая.* — О содержаніи въ сиротскомъ отдѣленіи Образцоваго пріюта Великой Княгини Александры Николаевны стипендіатки подъ наименованіемъ: «пенсіонерка А. К. Пфеля».

47016. — *Апрѣля 28. Сенатскій.* — Объ упраздненіи въ нѣкоторыхъ губерніяхъ должностей уѣзднаго и губернскаго прокурорскаго надзора.

47017. — *Апрѣля 29. Именной, объявленный въ приказъ по военному вѣдомству 6 Мая.* — О формѣ обмундированія лекарскихъ помощниковъ военнаго вѣдомства.

47018. — *Апрѣля 29. Именной, объявленный въ приказъ по военному вѣдомству 5 Мая.*— Объ описаніи формы обмундированія офицеровъ Военныхъ Прогимназій.

47019. — *Апрѣля 29. Высочайше утвержденное положеніе о преобразованіи Астраханскаго казачьяго войска по части административной, военной и судебной.*

47020.—*Апрѣля 29. Высочайше утвержденное положеніе Главнаго Комитета объ устройствѣ сельскаго состоянія, объявленное Сенату Военнымъ Министромъ 9 Мая.*—По вопросу объ обязательномъ выкупѣ крестьянскихъ надѣловъ въ землѣ войска Донскаго, окончательно еще необмежеванныхъ.

47021.—*Апрѣля 29 (22 Мая). Высочайше утвержденное положеніе Главнаго Комитета объ устройствѣ сельскаго состоянія.*—О разрѣшеніи продажи мелкихъ оброчныхъ статей, находящихся среди селеній и земель бывшихъ государственныхъ крестьянъ.

47022. — *Апрѣля 29. Высочайше утвержденное положеніе Главнаго Комитета объ устройствѣ сельскаго состоянія, объявленное Сенату Министромъ Внутреннихъ Дѣлъ 10 Мая.*—По предмету возвращенія на горные заводы мастеровыхъ, переселившихся на казенныя земли.

47023.—*Апрѣля 29. Сенатскій, по Высочайшему повелѣнію.* — Объ Уставѣ Феллинской ссудо-сберегательной кассы.

47024.—*Апрѣля 29. Сенатскій.* — Объ упраздненіи нѣкоторыхъ аудиторскихъ должностей въ войскахъ Петербургскаго и Московскаго военныхъ округовъ.

47025. — *Апрѣля 30. Именной, объявленный Сенату Министромъ Внутреннихъ Дѣлъ.* — Объ измѣненіи пункта 5 правилъ для испытанія техниковъ на должность Губернскаго Инженера.

М А Й.

47026.—*Мая 1. Именной, объявленный въ приказъ по военному вѣдомству.* — Объ измѣненіяхъ въ штатѣ Жандармскаго Управленія Варшавскаго округа.

47027. — *Мая 1. Высочайше утвержденное положеніе Комитета по дѣламъ Царства Польскаго, объявленное Сенату Министромъ Народнаго Просвѣщенія 10-го того же Мая.*—О подчиненіи Главнаго Нѣмецкаго Евангелическаго училища въ Варшавѣ непосредственному завѣдыванію Попечителя Варшавскаго учебнаго округа.

47028. — *Мая 1. Сенатскій.* — Объ Уставѣ Гадячскаго ссудо-сберегательнаго Товарищества.

47029.—*Мая 1. Сенатскій.*—Объ открытіи Отдѣленія Государственнаго Банка въ городѣ Рыбинскѣ, Ярославской губерніи.

47030. — *Мая 2. Высочайше утвержденный*

Уставъ Общества для распространенія Св. Писанія въ Россіи.

47031. — *Мая 5. Именной, объявленный въ приказъ по военному вѣдомству.* — О введеніи въ форму обмундированія чиновъ Астраханскаго казачьяго войска, въ замѣнъ отмѣненныхъ шпоръ, обыкновенныхъ казачьихъ нагаекъ.

47032. — *Мая 5. Высочайше утвержденное положеніе Военнаго Совѣта.* — О правахъ на эмеритуру чиновниковъ Телеграфнаго Корпуса, переименованныхъ изъ военныхъ чиновъ въ гражданскіе.

47033. — *Мая 5. Высочайше утвержденное положеніе Военнаго Совѣта, объявленное въ приказъ по военному вѣдомству 5-го того же Мая.* — О штатѣ Хозяйственнымъ Комитетамъ, состоящимъ при зданіяхъ Главнаго Штаба, Инженернаго замка и дома Военнаго Министерства.

47034. — *Мая 5. Высочайше утвержденное положеніе Военнаго Совѣта, объявленное въ приказъ по военному вѣдомству 11-го того же Мая.*—О переформированіи подвижнаго полуарсенала Туркестанскаго военнаго округа и артиллерійскаго арсенала Оренбургскаго округа.

47035. — *Мая 5. Высочайше утвержденное положеніе Военнаго Совѣта, объявленное въ приказъ по военному вѣдомству 11-го того же Мая.* — О содержаніи вахмистровъ въ ремонтныхъ командахъ гвардейскихъ и армейскихъ резервныхъ эскадроновъ.

47036. — *Мая 5. Высочайше утвержденное положеніе Военнаго Совѣта, объявленное въ приказъ по военному вѣдомству 11-го того же Мая.*—Объ увеличеніи окладовъ жалованья нижнимъ чинамъ гвардейскаго инвалида и о присвоеніи новаго штата Лейбъ-гвардіи гарнизонному баталіону.

47037. — *Мая 5. Высочайше утвержденное мнѣніе Государственнаго Совѣта.* — О причисленіи къ спеціальнымъ средствамъ Морскаго Министерства 16.108 рублей 72½ копѣекъ, вырученныхъ отъ продажи днища потерпѣвшаго крушеніе фрегата „Александръ Невскій“ и нѣкоторыхъ спасенныхъ съ него вещей, для употребленія означенной суммы на улучшеніе и устройство спасительныхъ лодокъ.

47038. — *Мая 5. Высочайше утвержденное мнѣніе Государственнаго Совѣта.*— Объ учрежденіи должностей повивальной бабки и лекарскаго ученика по Златоустовскому уѣзду, Уфимской губерніи.

47039. — *Мая 5. Высочайше утвержденное мнѣніе Государственнаго Совѣта.*—О порядкѣ перечисленія изъ Сибири семействъ, прибывшихъ съ ссыльными.

47040. — *Мая 5. Высочайше утвержденное мнѣніе Государственнаго Совѣта.* — Объ измѣненіи редакціи статьи 1078 Устава о службѣ по опредѣленію отъ Правительства (Свода Зак., изд. 1857 года, Т. III).

47041. — *Мая 5. Высочайше утвержденное мнѣніе Государственнаго Совѣта, объявленное въ приказъ по военному вѣдомству 22-го того же Мая.* — Объ отнесеніи расходовъ на покупку разныхъ матеріаловъ и инструментовъ, необходимыхъ для надзора за отопленіемъ воинскихъ зданій въ крѣпостяхъ, на суммы, ассигнуемыя по смѣтѣ Главнаго Инженернаго Управленія на ремонтъ зданій.

47042.—*Мая 5. Высочайше утвержденное мнѣніе Государственнаго Совѣта, объявленное Сенату Товарищемъ Министра Финансовъ 17-го того же Мая.*—О смѣтѣ и раскладкѣ сбора на учрежденія по поселянскимъ дѣламъ въ Бессарабской области на трехлѣтіе съ 1869 года.

47043. — *Мая 5. Высочайше утвержденное мнѣніе Государственнаго Совѣта, объявленное Сенату Министромъ Юстиціи 23-го того же Мая.*—Относительно порядка производства въ Губернскихъ по крестьянскимъ дѣламъ Присутствіяхъ Закавказскаго края дѣлъ по искамъ крестьянъ о недвижимыхъ имуществахъ, а также дѣлъ объ имѣніяхъ, состоящихъ подъ опекою.

47044. — *Мая 5. Приказъ по военому вѣдомству, въ дополненіе къ Высочайшимъ повелѣніямъ 5 Мая 1857 и 24 Января 1868 годовъ.* — О принятіи къ руководству описанія поясной портупеи, присвоенной унтеръ-офицерамъ фейерверкерамъ, ѣздовымъ, прислугѣ и штабъ-трубачамъ пѣшей артиллеріи, строевымъ нижнимъ чинамъ артиллерійскихъ парковъ, крѣпостныхъ и гарнизонныхъ артиллерійскихъ ротъ и прочихъ частей.

47045. — *Мая 6. Именной, объявленный въ приказъ по военному вѣдомству 8-го того же Мая.*—О переформированіи Оренбургскаго губернскаго и о сформированіи Оренбургскаго линейнаго баталіоновъ.

47046. — *Мая 6. Высочайше утвержденное положеніе о Новочеркасскомъ Уѣздномъ училищѣ.*

47047. — *Мая 6. Высочайше утвержденное временное росписаніе классовъ должностей управленія Закавказской желѣзной дороги, въ составѣ Главнаго Управленія Намѣстника Кавказскаго.*

47048. — *Мая 6. Высочайше утвержденное мнѣніе Государственнаго Совѣта, объявленное въ приказъ Управляющаго Морскимъ Министерствомъ 5 Іюня.* — О штатѣ военно-морскихъ госпиталей: Балтійскихъ, Черноморскаго въ Николаевѣ, Бакинскаго и Амурскаго въ Николаевскѣ.

47049. — *Мая 6. Высочайше утвержденное положеніе Военнаго Совѣта.* — О порядкѣ производства Есауловъ войска Донскаго, занимающихъ должности по внутреннему гражданскому управленію войска, въ чинъ Войсковаго Старшины.

47050. — *Мая 6. Высочайше утвержденное положеніе Военнаго Совѣта.* — О производствѣ Адъютантамъ, состоящимъ при Войсковомъ Наказномъ Атаманѣ войска Донскаго, сверхъ жалованья, двойныхъ квартирныхъ денегъ.

47051. — *Мая 6. Высочайше утвержденное положеніе Военнаго Совѣта, объявленное Сенату Военнымъ Министромъ 19-го того же Мая.*—Относительно употребленія гербовой и актовой бумаги по дѣламъ подрядными и вообще по дѣлопроизводству военнаго вѣдомства во всѣхъ отдѣлахъ Варшавскаго военнаго округа.

47052. — *Мая 6. Высочайше утвержденное положеніе Военнаго Совѣта, объявленное Сенату Военнымъ Министромъ 4 Августа 1870 года.*— О передачѣ повѣрки оборотовъ войсковыхъ суммъ Оренбургскаго казачьяго войска въ вѣдѣніе Оренбургской Контрольной Палаты.

47053. — *Мая 7. Именной, объявленный въ приказъ по военному вѣдомству.* — О конскомъ снаряженіи обозныхъ офицеровъ и полковыхъ и баталіонныхъ штабъ-горнистовъ, частей гвардіи и арміи.

47054. — *Мая 7. Именной, объявленный въ приказъ по военному вѣдомству.* — О формѣ обмундированія для офицеровъ иррегулярныхъ войскъ, состоящихъ по Военному Министерству.

47055. — *Мая 8. Именной, объявленный въ приказъ по военному вѣдомству 11-го того же Мая.* — О переименованіи нѣкоторыхъ Уѣздныхъ Жандармскихъ Управленій.

47056.—*Мая 8. Именной, объявленный Сенату Военнымъ Министромъ 15-го того же Мая.*—Объ увеличеніи состава торговаго общества Донскихъ казаковъ.

47057. — *Мая 9. Именной, объявленный Сенату Министромъ Внутреннихъ Дѣлъ 19-го того же Мая.*—О предоставленіи артельнымъ попечителямъ работъ Московскаго Смирительно-рабочаго дома, во время пребыванія ихъ въ этомъ званіи, пользоваться тѣми правами и преимуществами, которыя присвоены лицамъ одного съ ними сословія, при выборѣ ихъ въ общественныя должности.

47058. — *Мая 9. Высочайше утвержденное положеніе Комитета Министровъ, объявленное Сенату Министромъ Внутреннихъ Дѣлъ 16-го того же Мая.*—О перенесеніи Лукояновской Уѣздной Земской Управы въ заштатный городъ Починки.

47059. — *Мая 9. Приказъ Военнаго Министра въ дополненіе къ Высочайшему повелѣнію 2 Ноября 1865 года.*—О формѣ поясной портупеи для фельдфебелей конной артиллеріи.

47060. — *Мая 10. Именной, объявленный въ приказъ Его Императорскаго Высочества Генералъ-Адмирала.*—Объ именованіи броненосныхъ одно-башенныхъ лодокъ впредь мониторами.

47061. — *Мая 10. Именной, объявленный въ приказъ по военному вѣдомству 12-го того же Мая.* — Объ уменьшеніи штата Нерчинскаго Комендантскаго Управленія.

47062. — *Мая 10. Высочайше утвержденный штатъ Канцеляріи Московскаго Опекунскаго Совѣта.*

47063. — *Мая 10. Высочайше утвержденное положеніе Военнаго Совѣта.* — О измѣненіи штата Семирѣченскаго казачьяго коннаго полка, относительно разряда должности полковаго лекаря и производства ему жалованья.

47064. — *Мая 10. Высочайше утвержденное положеніе Военнаго Совѣта.* — Объ отпускѣ довольствія строевымъ урядничьимъ и казачьимъ лошадямъ очередныхъ льготныхъ дивизіоновъ Лейбъ-гвардіи казачьяго и Атаманскаго Его Высочества Наслѣдника Цесаревича полковъ, во время мѣсячныхъ предъ выступленіемъ въ походъ сборовъ.

47065. — *Мая 10. Высочайше утвержденное положеніе Военнаго Совѣта.* — О предоставленіи Командующимъ войсками въ областяхъ Туркестанскаго военнаго округа права производить состоящихъ подъ ихъ начальствомъ казаковъ Оренбургскаго и Уральскаго войскъ, за обыкновенныя отличія, въ урядники.

47066. — *Мая 10. Высочайше утвержденное положеніе Военнаго Совѣта, объявленное въ приказѣ по военному вѣдомству 15-го того же Мая.* — Объ учрежденіи лазарета въ городѣ Орскѣ, при таможнѣ уѣздной командѣ.

47067. — *Мая 10. Высочайше утвержденное положеніе Военнаго Совѣта, объявленное въ приказѣ по военному вѣдомству 15-го того же Мая.* — О перечисленіи Управленія Оренбургскаго Губернскаго Воинскаго Начальника изъ 4-го разряда въ 3-й.

47068. — *Мая 11. Высочайше утвержденный проектъ измѣненій §§ Устава Ротнаго и Баталіоннаго ученій.*

47069. — *Мая 12. Именной, объявленный въ приказѣ по военному вѣдомству 15-го того же Мая.* — Объ исключеніи изъ штата С.-Петербургскаго Комендантскаго Управленія должности Презуса Военно-Судной Комиссіи по дѣламъ о нижнихъ чинахъ.

47070. — *Мая 12 (28 Іюня). Высочайше утвержденное мнѣніе Государственнаго Совѣта.* — О смѣтахъ и раскладкахъ земскаго сбора на трехлѣтіе съ 1869 года.

47071. — *Мая 12. Высочайше утвержденная раскладка подушнаго сбора на государственныя земскія повинности на трехлѣтіе съ 1869 года.*

47072. — *Мая 12. Высочайше утвержденное мнѣніе Государственнаго Совѣта, объявленное Сенату Министромъ Внутреннихъ Дѣлъ 16-го того же Мая.* — О смѣтѣ доходовъ и расходовъ города С.-Петербурга въ 1869 году.

47073. — *Мая 12. Высочайше утвержденное мнѣніе Государственнаго Совѣта, объявленное Сенату Министромъ Внутреннихъ Дѣлъ 16-го того же Мая.* — О смѣтѣ доходовъ и расходовъ города Москвы въ 1869 году.

47074. — *Мая 12. Высочайше утвержденное мнѣніе Государственнаго Совѣта.* — Объ измѣненіи статьи 1586 Уложенія о наказаніяхъ (изд. 1866 г.).

47075. — *Мая 12. Высочайше утвержденное мнѣніе Государственнаго Совѣта.* — О налогѣ съ недвижимыхъ имуществъ въ г. Кизлярѣ.

47076. — *Мая 12. Высочайше утвержденное мнѣніе Государственнаго Совѣта.* — Объ учрежденномъ въ Москвѣ Лицеѣ Цесаревича Николая.

47077. — *Мая 12. Высочайше утвержденное мнѣніе Государственнаго Совѣта, объявленное Сенату Министромъ Внутреннихъ Дѣлъ 16-го того же Мая.* — Объ обложеніи, въ пользу города С.-Петербурга, сборомъ патентовъ, которые во второй половинѣ 1869 года будутъ выданы виноторговцамъ въ этомъ городѣ.

47078. — *Мая 12 (10 Іюня). Высочайше утвержденное мнѣніе Государственнаго Совѣта.* — О порядкѣ производства и утвержденія торговъ на продажу и отдачу въ аренду казенныхъ имуществъ.

47079. — *Мая 12 (18 Іюня). Высочайше утвержденное мнѣніе Государственнаго Совѣта.* — О дополненіи 310 статьи Свода Межевыхъ Законовъ.

47080. — *Мая 12. Сенатскій.* — Объ измѣненіи Устава общественнаго Савина Банка въ городѣ Осташковѣ, Тверской губерніи.

47081. — *Мая 13. Именной, объявленный въ приказѣ по военному вѣдомству.* — О дозволеніи Войсковому Наказному Атаману войска Донскаго имѣть, въ числѣ положенныхъ при немъ трехъ адъютантовъ и четырехъ чиновниковъ особыхъ порученій, и офицеровъ изъ гвардейскихъ частей войска Донскаго.

47082. — *Мая 13. Именной, объявленный въ приказѣ по военному вѣдомству.* — О замѣнѣ плечевыхъ погоновъ на плащахъ гражданскихъ чиновниковъ и медиковъ военнаго вѣдомства клапанами на отложныхъ воротникахъ плащей и шинелей.

47083. — *Мая 13. Именной, объявленный въ приказѣ по военному вѣдомству 8 Іюня.* — Объ упраздненіи военныхъ начальныхъ школъ: Архангельской, Пермской и Тобольской.

47084. — *Мая 13 (12 Іюня). Высочайше утвержденныя Правила объ отпускѣ лѣсныхъ матеріаловъ изъ дачъ вѣдомства Министерства Государственныхъ Имуществъ.*

47085. — *Мая 13. Высочайше утвержденный Уставъ С.-Петербургскаго учетнаго и ссуднаго Банка.*

47086. — *Мая 14. Именной, объявленный Сенату Министромъ Государственныхъ Имуществъ 16-го того же Мая.* — О дарованіи Россійскому Обществу Садоводства права именоваться „Императорскимъ".

47087. — *Мая 14. Именной, объявленный Сенату Министромъ Государственныхъ Имуществъ 16-го того же Мая.* — Объ учрежденіи въ Московской Земледѣльческой школѣ стипендіи подъ названіемъ „Шишковской".

47088. — *Мая 14 (16). Высочайше утвержденное мнѣніе Государственнаго Совѣта.* — О возвышеніи размѣра акциза на вино и спиртъ въ Имперіи и въ Царствѣ Польскомъ и о преобразованіи въ семъ послѣднемъ акцизнаго надзора.

47089. — *Мая 15. Высочайше утвержденное мнѣніе Государственнаго Совѣта.* — Объ измѣненіи нѣкоторыхъ статей Устава Товарищества для заклада движимыхъ имуществъ въ С.-Петербургѣ.

47090. — *Мая 15. Высочайше утвержденное положеніе Главнаго Комитета объ устройствѣ сельскаго состоянія, объявленное Сенату Министромъ Внутреннихъ Дѣлъ 23-го того же Мая.* — О предоставленіи льготъ сельскимъ работникамъ Тургоякскаго и Сыростанскаго селеній, Златоустовскаго казеннаго горнаго округа.

47091. — *Мая 15. Высочайше утвержденное положеніе Главнаго Комитета объ устройствѣ сельскаго состоянія, объявленное Сенату Военнымъ Министромъ 25-го того же Мая.* — По вопросу о правѣ бывшихъ крестьянъ Донскихъ помѣщиковъ на зачисленіе ихъ въ казачье сословіе.

47092. — *Мая 15. Высочайше утвержденное положеніе Главнаго Комитета объ устройствѣ сельскаго состоянія, объявленное Сенату Военнымъ Министромъ 31-го того же Мая.* — По вопросу о привлеченіи къ участію въ сборѣ на содержаніе мировыхъ учрежденій владѣльцевъ незаселенныхъ земель въ войскѣ Донскомъ.

47093. — *Мая 16. Именной, объявленный Сенату Министромъ Внутреннихъ Дѣлъ 19-го того же Мая.* — Объ учрежденіи двухъ стипендій при Кіевскомъ Университетѣ Св. Владиміра и С.-Петербургскомъ Технологическомъ Институтѣ, съ наименованіемъ ихъ стипендіями „Кіевскаго городскаго общества".

47094. — *Мая 16. Именной, объявленный Сенату Товарищемъ Министра Финансовъ 24-го того же Мая.* — Объ измѣненіи пункта 1 § 16 Высочайше утвержденной, 24 Августа 1868 года, концессіи на линію желѣзной дороги отъ Харькова до Кременчуга.

47095. — *Мая 16. Именной, объявленный Сенату Товарищемъ Министра Финансовъ 12 Іюня.* — Объ измѣненіи въ редакціи, приложеннаго къ Положенію объ учрежденіи Казенныхъ Палатъ въ губерніяхъ Царства Польскаго, росписанія чиновъ и содержанія Палатъ.

47096. — *Мая 16. Высочайше утвержденное положеніе Комитета Министровъ, объявленное Сенату Министромъ Финансовъ 4 Іюня.* — Объ измѣненіи § 20 Устава Товарищества паровато сахаро-рафинаднаго завода подъ названіемъ „Даниловскій".

47097. — *Мая 17. Именной, объявленный Сенату*

Министромъ Юстиціи 11 Іюня.—Относительно дѣтскихъ пріютовъ вѣдомства Императрицы Маріи.

47098.—*Мая 17. Высочайше утвержденное положеніе Кавказскаго Комитета, объявленное въ приказѣ по военному вѣдомству 23-го того же Мая.* — О предоставленіи офицерамъ регулярныхъ и казачьихъ войскъ, занимающимъ должности Наибовъ въ военно-народныхъ управленіяхъ Кавказскаго края, тѣхъ преимуществъ по службѣ, которыми пользуются участковые начальники въ горскихъ округахъ.

47099. — *Мая 17. Высочайше утвержденное положеніе Кавказскаго Комитета, объявленное Сенату Министромъ Юстиціи 7 Іюня.* — О порядкѣ управленія Боржомскими, Абастуманскими и Уравельскими минеральными водами, въ Тифлисской губерніи.

47100.—*Мая 17. Высочайше утвержденное положеніе Военнаго Совѣта, объявленное Сенату Военнымъ Министромъ 29-го того же Мая.* — О порядкѣ составленія актовъ по освидѣтельствованію поврежденій въ войсковыхъ зданіяхъ.

47101.—*Мая 18 (26 Іюня). Именной, данный Сенату.*—О введеніи деревни Вырицы въ составъ маіората, учрежденнаго въ имѣніи покойнаго Генералъ-Фельдмаршала Князя Витгенштейна.

47102. — *Мая 19. Именной, объявленный Сенату Святѣйшимъ Синодомъ 21 Іюня.*— О содержаніи въ Царскосельскомъ училищѣ дѣвицъ духовнаго званія пансіонерки имени Шишмовой.

47103.—*Мая 19. Высочайше утвержденное мнѣніе Государственнаго Совѣта.*—Объ измѣненіи порядка ассигнованія эмеритальнаго вычета.

47104.—*Мая 19. Высочайше утвержденное мнѣніе Государственнаго Совѣта.*—О распространеніи таксы вознагражденія Судебныхъ Приставовъ на губерніи, въ коихъ вводятся Судебные Уставы въ полномъ объемѣ, или мировыя судебныя установленія отдѣльно отъ общихъ.

47105.—*Мая 19. Высочайше утвержденное мнѣніе Государственнаго Совѣта, объявленное Сенату Главноуправляющимъ Государственнымъ Коннозаводствомъ 20-го того же Мая.*—По вопросу объ отводѣ квартиръ и поставкѣ подводъ отъ обывателей при проводѣ лошадей государственныхъ конскихъ заведеній.

47106.—*Мая 19. Высочайше утвержденное мнѣніе Государственнаго Совѣта, объявленное въ приказѣ по военному вѣдомству 25-го того же Мая.*—Объ увеличеніи столовыхъ денегъ Командирамъ саперныхъ баталіоновъ.

47107.—*Мая 19 (10 Іюня). Высочайше утвержденное мнѣніе Государственнаго Совѣта.*— О дополненіи статей 91, 124, 201, 383 и 528 Устава Гражданскаго Судопроизводства и 199 и 985 Устава Уголовнаго Судопроизводства.

47108.—*Мая 20. Именной, объявленный въ приказѣ по военному вѣдомству 23-го того же Мая.* — Объ измѣненіи штата уѣздныхъ командъ: Рыбинской, Мышкинской и Угличской.

47109.—*Мая 20. Высочайше утвержденное мнѣніе Государственнаго Совѣта.*—По проекту штатовъ таможенныхъ учрежденій по Европейской и Азіятской торговлѣ.

47110.—*Мая 26. Высочайше утвержденное мнѣніе Государственнаго Совѣта.*—О переименованіи Вице-Консульства въ Черновицахъ въ Консульство, объ увеличеніи содержанія Вице-Консулу въ Парижѣ и упраздненіи Консульства въ Готенбургѣ.

47111.—*Мая 21. Именной, объявленный Комитету о Раненыхъ Начальникомъ Главнаго Штаба Военнаго Министерства.* — По вопросу: какъ поступать съ офицерами, получившими раны и увѣчья при исполненіи служебныхъ обязанностей.

47112. — *Мая 21. Сенатскій.* — О разрѣшеніи Ставропольскому городскому общественному Банку покупать и продавать государственныя процентныя бумаги, а также акціи и облигаціи.

47113.—*Мая 22. Сенатскій.*—О правилахъ для Ижевско-Демидовскаго сельскаго общественнаго Банка, Ижевской волости, Спасскаго уѣзда, Рязанской губерніи.

47114.—*Мая 23. Именной, объявленный въ приказѣ по военному вѣдомству 24-го того же Мая.*—Объ исключеніи изъ штата Пермскаго губернскаго баталіона шести унтеръ-офицеровъ и 124-хъ рядовыхъ.

47115. — *Мая 23. Высочайше утвержденныя Правила для всероссійской мануфактурной выставки 1870 года въ С.-Петербургѣ.*

47116.—*Мая 23. Сенатскій.*—О платѣ на 1869 годъ за суточное содержаніе въ гражданскихъ больницахъ губерній: Иркутской, Псковской и Самарской и областяхъ: Забайкальской и Якутской войсковыхъ нижнихъ чиновъ и за погребеніе умершихъ.

47117.—*Мая 24. Именной, объявленный въ приказѣ Его Императорскаго Высочества Генералъ-Адмирала.* — О наименованіи строющихся: въ С.-Петербургѣ—двухъ-башеннаго монитора—„Крейсеръ“, и въ Николаевѣ — Императорской яхты — „Ливадія“.

47118.—*Мая 24. Именной, объявленный въ приказѣ по военному вѣдомству 26-го того же Мая.*—О сформированіи Уссурійской казачьей конной сотни.

47119.—*Мая 24. Высочайше утвержденное положеніе Военнаго Совѣта.*—О порядкѣ производства медицинскаго переосвидѣтельствованія нижнихъ чиновъ, неспособныхъ II статьи.

47120.—*Мая 24. Высочайше утвержденное положеніе Военнаго Совѣта.* — О производствѣ жалованья браковщику и оружейному мастеру Окружнаго Артиллерійскаго Управленія Туркестанскаго военнаго округа.

47121.—*Мая 24. Высочайше утвержденное положеніе Военнаго Совѣта.* — О штатѣ Окружнаго Инженернаго Управленія Западнаго Сибирскаго военнаго округа.

47122.—*Мая 24. Высочайше утвержденное положеніе Военнаго Совѣта, объявленное въ приказѣ по военному вѣдомству 31-го того же Мая.* — Объ увеличеніи окладовъ жалованья писарямъ Управленія Генералъ-Инспектора Кавалеріи и Штаба Инспектора стрѣлковыхъ баталіоновъ.

47123.—*Мая 24. Высочайше утвержденное положеніе Военнаго Совѣта, объявленное въ приказѣ по военному вѣдомству 3 Іюня.*— Относительно измѣненія порядка выдачи билетовъ на жительство генераламъ, штабъ и оберъ-офицерамъ, числящимся по роду оружія и въ запасныхъ войскахъ безъ должностей.

47124.—*Мая 24. Высочайше утвержденное положеніе Военнаго Совѣта, объявленное въ приказѣ по военному вѣдомству 3 Іюня.*— Объ отмѣнѣ 12 пункта 257 статьи III кн. IV част. Свода Военныхъ Постановленій.

47125.—*Мая 25. Именной, объявленный въ приказѣ по военному вѣдомству 26-го того же Мая.*—Объ исключеніи изъ штатовъ артиллерійскихъ парковъ и техническихъ учрежденій помощниковъ артиллерійскихъ чиновниковъ и о назначеніи вмѣсто ихъ старшихъ писарей.

47126.—*Мая 26. Манифестъ.*—О разрѣшеніи Ея Императорскаго Высочества Государыни Цесаревны Великой Княгини Маріи Ѳеодоровны отъ бремени Сыномъ Александромъ и объ именованіи Новорожденнаго Великаго Князя Его Императорскимъ Высочествомъ.

47127.—*Мая 26. Высочайше утвержденный Наказъ по управленію морскимъ вѣдомствомъ.*

47128. — *Мая 26. Высочайше утвержденное мнѣніе Государственнаго Совѣта.* — О предоставленіи дворянству Бессарабской области права избирать Окружнаго Предводителя для Бендерскаго и Аккерманскаго уѣздовъ и объ учрежденіи въ городѣ Бендерахъ Дворянской Опеки.

47129.—*Мая 26. Высочайше утвержденное мнѣніе Государственнаго Совѣта, объявленное въ приказѣ по военному вѣдомству 31-го того же Мая.* — Объ увеличеніи штата служительской команды Штаба Кавказскаго военнаго округа, для присмотра за домомъ Намѣстника Кавказскаго въ городѣ Тифлисѣ.

47130.—*Мая 26. Высочайше утвержденное мнѣніе Государственнаго Совѣта.*—Объ измѣненіи временнаго штата управленія зданіемъ С.-Петербургскихъ судебныхъ установленій.

47131.—*Мая 26. Высочайше утвержденное мнѣніе Государственнаго Совѣта.* — Объ устройствѣ училищной части въ Кіевской, Подольской и Волынской губерніяхъ и о Положеніяхъ для сихъ училищъ.

47132.—*Мая 26. Высочайше утвержденное мнѣніе Государственнаго Совѣта.*—О вознагражденіи служащихъ въ С.-Петербургскихъ полицейскихъ управленіяхъ за труды по взиманію въ пользу городской кассы сборовъ за прописку паспортовъ и другихъ документовъ.

47133.—*Мая 26. Высочайше утвержденное мнѣніе Государственнаго Совѣта.*—О составѣ особаго присутствія Одесской Судебной Палаты.

47134.—*Мая 26. Высочайше утвержденное мнѣніе Государственнаго Совѣта.*—О распространеніи силы статьи 64 Учрежденія Правительствующаго Сената на Кассаціонные Департаменты.

47135.—*Мая 26 (17 Іюня). Высочайше утвержденное мнѣніе Государственнаго Совѣта.*— О размѣрѣ судебныхъ пошлинъ.

47136.—*Мая 26 (17 Іюня). Высочайше утвержденное мнѣніе Государственнаго Совѣта.*— О порядкѣ освидѣтельствованія лицъ, страждущихъ разстройствомъ умственныхъ способностей, въ мѣстностяхъ, гдѣ введены въ дѣйствіе Судебные Уставы въ полномъ объемѣ, или одни мировыя судебныя установленія.

47137.—*Мая 26 (17 Іюня). Высочайше утвержденное мнѣніе Государственнаго Совѣта.*— О примѣненіи къ постоялымъ дворамъ и съѣстнымъ лавочкамъ въ городахъ правилъ о взиманіи акциза съ трактирныхъ заведеній.

47138.—*Мая 26. Высочайше утвержденное мнѣніе Государственнаго Совѣта, объявленное Сенату Святѣйшимъ Синодомъ 11 Іюля.*—Объ устройствѣ дѣтей лицъ Православнаго духовенства.

47139.—*Мая 27. Сенатскій.*—О разрѣшеніи выдачи подороженъ въ городахъ Григоріополѣ и Дубосарахъ (Херсонской губерніи).

47140. — *Мая 28. Высочайше утвержденный Уставъ Московскаго Публичнаго и Румянцевскаго Музеевъ.*

47141. — *Мая 28. Высочайше утвержденный Уставъ С.-Петербургскаго международнаго Коммерческаго Банка.*

47142. — *Мая 28. Высочайше утвержденный Уставъ Московскаго Товарищества для ссуды подъ закладъ движимыхъ имуществъ.*

47143.—*Мая 28. Высочайше утвержденное мнѣніе Государственнаго Совѣта.*—О новомъ устройствѣ управленія перевозкою почтъ по желѣзнымъ дорогамъ.

47144.—*Мая 28. Высочайше утвержденное мнѣніе Государственнаго Совѣта, объявленное въ приказѣ по военному вѣдомству 7 Іюня.* — Объ образованіи при Кавказскомъ Горскомъ Управленіи межеваго отдѣла.

47145.—*Мая 28. Высочайше утвержденное положеніе Главнаго Комитета объ устройствѣ сельскаго состоянія, объявленное въ приказѣ Управляющаго Морскимъ Министерствомъ 12 Іюня.* — Относительно предоставленія права на полученіе денежнаго пособія тѣмъ изъ временно-отпускныхъ нижнихъ чиновъ морскаго вѣдомства, переименованнымъ въ безсрочно-отпускные, кои были уволены во временной отпускъ послѣ 1 Января 1868 года.

47146.—*Мая 28. Высочайше утвержденное положеніе Главнаго Комитета объ устройствѣ сельскаго состоянія, объявленное Сенату Министромъ Внутреннихъ Дѣлъ 6 Іюня.* — По вопросу о надѣлѣ землею Князей, Мурзъ, купцовъ и мѣщанъ, принущенныхъ на Башкирскія земли.

47147.—*Мая 29 (16 Іюня). Именной, объявленный Его Императорскимъ Высочествомъ Предсѣдателемъ Государственнаго Совѣта.* — Объ освобожденіи нѣкоторыхъ лицъ, вызываемыхъ въ качествѣ свидѣтелей, отъ личной явки къ слѣдствію и въ судъ.

47148.—*Мая 29. Высочайше утвержденное мнѣніе Государственнаго Совѣта.*—О нѣкоторыхъ мѣрахъ къ развитію начальнаго народнаго образованія.

47149.—*Мая 29. Высочайше утвержденное мнѣніе Государственнаго Совѣта.* — Объ уменьшеніи взимаемыхъ съ мѣди и чугуна горныхъ податей.

47150.—*Мая 29 (12 Іюня). Высочайше утвержденное мнѣніе Государственнаго Совѣта.*—Объ отмѣнѣ представленія нѣкоторыхъ дѣлъ изъ Правительствующаго Сената на разсмотрѣніе Государственнаго Совѣта и о порядкѣ постановленія опредѣленій въ Департаментахъ Сената по дѣламъ частнымъ и административнымъ.

47151.—*Мая 30. Именной, данный Святѣйшему Синоду.*—О празднованіи дней рожденія и тезоименитства Его Императорскаго Высочества Великаго Князя Александра Александровича.

47152.—*Мая 30. Именной, объявленный Сенату Министромъ Внутреннихъ Дѣлъ 7 Іюня.*— О предоставленіи лицамъ всѣхъ сословій христіанскихъ исповѣданій пріобрѣтать въ собственность дворянскія вотчины въ Эстляндской губерніи и на островѣ Эзелѣ.

47153.—*Мая 30. Именной, объявленный Сенату Святѣйшимъ Синодомъ 2 Іюля.*—О предоставленіи правъ на пенсіи и единовременныя пособія Законоучителямъ, съ ихъ семействами, училищъ дѣвицъ духовнаго званія: Царскосельскаго, Ярославскаго, Казанскаго, Иркутскаго, Виленскаго и Кіевскаго.

47154. — *Мая 30. Высочайше утвержденный Уставъ Православныхъ Духовныхъ Академій.*

47155.—*Мая 30. Высочайше утвержденное положеніе Комитета Министровъ, объявленное Сенату Министромъ Внутреннихъ Дѣлъ 14 Іюня.* — Объ измѣненіи Устава Богадѣльни Потомственнаго Почетнаго Гражданина Пестрикова въ г. Калугѣ.

47156.—*Мая 31. Именной, объявленный въ приказѣ Его Императорскаго Высочества Генералъ-Адмирала.* — О замѣнѣ плечевыхъ погоновъ на плащахъ гражданскихъ чиновниковъ и медиковъ морскаго вѣдомства клапанами на отложныхъ воротникахъ плащей и шинелей.

47157. — *Мая 31. Высочайше утвержденный Уставъ Лодзинскаго высшаго ремесленнаго училища.*

47158.—*Мая 31. Высочайше утвержденное положеніе объ Уральскомъ войсковомъ дѣвичьемъ училищѣ.*

47159.—*Мая 31. Высочайше утвержденное положеніе Военнаго Совѣта, объявленное въ приказѣ по военному вѣдомству 7 Іюня.* — Объ измѣненіи состава военно-врачебныхъ заведеній Кавказскаго округа.

47160.—*Мая 31. Высочайше утвержденное положеніе Военнаго Совѣта.* — О порядкѣ отпуска мастеровымъ инженернымъ командамъ отъ интендантства полушубковъ.

47161.—*Мая 31. Высочайше ратифицированная конвенція о соединеніи Кіево-Одесской желѣзной дороги съ Львовско-Вѣнскою.*

47162.—*Мая 31. Высочайше утвержденное положеніе Главнаго Комитета объ устройствѣ сельскаго состоянія, объявленное Сенату Министромъ Внутреннихъ Дѣлъ 5 Іюня.* По вопросу объ удержаніи изъ выкупныхъ ссудъ капиталовъ Виленскаго Евангелическо-Реформатскаго Синода, обезпеченныхъ помѣщичьими имѣніями въ Западныхъ губерніяхъ.

І Ю Н Ь.

47163.—*Іюня 1 (12). Именной, данный Сенату.*— О переименованіи неимѣющихъ городскаго характера поселеній въ губерніяхъ Царства Польскаго въ посады, съ отмѣною въ нихъ сборовъ въ пользу городскихъ кассъ.

47164.—*Іюня 1. Именной, объявленный въ приказѣ по военному вѣдомству 24-го того же Іюня.* — О новомъ образцѣ шапки для уланскихъ полковъ гвардіи и арміи.

47165.—*Іюня 2. Именной, объявленный Сенату Управляющимъ Министерствомъ Юстиціи 18-го того же Іюня.*—Объ упраздненіи Орловской Удѣльной Конторы и объ учрежденіи въ Кіевѣ Удѣльной Конторы 1-го разряда.

47166.—*Іюня 2. Именной, объявленный въ приказѣ Управляющаго Морскимъ Министерствомъ 7-го того же Іюня.*—Объ отпускѣ офицерамъ флотской стрѣлковой роты, оканчивающимъ въ оной двухгодичный курсъ, полугодоваго жалованья, а нижнимъ чинамъ этой роты новыхъ мундирныхъ вещей.

1869.

47167.—*Іюня 2. Именной, объявленный въ приказѣ по военному вѣдомству.*—Объ освобожденіи отъ обязательной службы нижнихъ чиновъ изъ священническихъ, діаконскихъ и церковнослужительскихъ дѣтей, отданныхъ въ военную службу по разборамъ.

47168.—*Іюня 2. Высочайше утвержденное мнѣніе Государственнаго Совѣта, объявленное Сенату Министромъ Народнаго Просвѣщенія 7-го того же Іюня.*—По вопросу о переводѣ мѣстопребыванія Помощника Попечителя и третьяго Окружнаго Инспектора Виленскаго учебнаго округа въ г. Вильно.

47169.—*Іюня 5. Именной, данный Министру Государственныхъ Имуществъ.* — Объ отчужденіи изъ владѣнія бывшихъ государственныхъ крестьянъ с. Желѣзнаго, Бахмутскаго уѣзда, Екатеринославской губерніи, 500 десятинъ земли для устройства рельсоваго завода.

47170.—*Іюня 5. Именной, объявленный Сенату Товарищемъ Министра Народнаго Просвѣщенія 7-го того же Іюня.*—О принятіи Его Императорскимъ Высочествомъ Государемъ Наслѣдникомъ Цесаревичемъ подъ высокое Свое покровительство открываемой въ городѣ Вязьмѣ на средства земства Гимназіи.

47171.—*Іюня 5. Именной, объявленный Сенату Товарищемъ Министра Народнаго Просвѣщенія 7-го того же Іюня.*—О предоставленіи Министерству Народнаго Просвѣщенія утвердить положеніе и штатъ Іогапишкельской агрономической учебной фермы, въ видѣ опыта, на девять лѣтъ.

47172.—*Іюня 5. Именной, объявленный Сенату Товарищемъ Министра Народнаго Просвѣщенія 7-го того же Іюня.* — Объ учрежденіи въ нѣкоторыхъ высшихъ учебныхъ заведеніяхъ стипендій Маринаки.

47173.—*Іюня 5. Именной, объявленный Сенату Товарищемъ Министра Народнаго Просвѣщенія 7-го того же Іюня.* — Объ учрежденіи при С.-Петербугскомъ Университетѣ двухъ стипендій, съ наименованіемъ оныхъ стипендіями фамиліи Прокоповича-Антонскаго.

47174.—*Іюня 5. Именной, объявленный Сенату Товарищемъ Министра Народнаго Просвѣщенія 7-го того же Іюня.* — Объ учрежденіи при юридическомъ факультетѣ Московскаго Университета стипендіи, съ наименованіемъ оной «стипендіею Калустова».

47175.—*Іюня 5. Именной, объявленный Сенату Товарищемъ Министра Народнаго Просвѣщенія 7-го того же Іюня.* — Объ учрежденіи при юридическомъ факультетѣ Московскаго Университета стипендіи, съ наименованіемъ оной „стипендіею Александра Гинтера".

47176.—*Іюня 5. Именной, объявленный Сенату Товарищемъ Министра Народнаго Просвѣщенія 7-го того же Іюня.* — Объ учрежденіи при медицинскомъ факультетѣ Московскаго Университета стипендіи имени Княгини Анны Васильевны Голицыной.

47177.—*Іюня 5. Именной, объявленный Сенату Товарищемъ Министра Народнаго Просвѣщенія 7-го того же Іюня.* — Объ учрежденіи стипендіи въ Симбирской Гимназіи.

47178. — *Іюня 5. Именной, объявленный Сенату Товарищемъ Министра Народнаго Просвѣщенія 7-го того же Іюня.* — Объ учрежденіи стипендій въ Острогской Прогимназіи для одного воспитанника отъ волости и для пяти отъ уѣзда и о наименованіи одного воспитанника „воспитанникомъ Александра Павловича Безака", съ тѣмъ, чтобы такое наименованіе присвоиваемо было по очереди воспитанникамъ всѣхъ волостей.

47179.—*Іюня 5. Именной, объявленный Сенату Товарищемъ Министра Народнаго Просвѣщенія 7-го того же Іюня.* — Объ учрежденіи стипендіи при Екатеринбургскомъ женскомъ училищѣ 1-го разряда.

47180.—*Іюня 5. Именной, объявленный Сенату Товарищемъ Министра Народнаго Просвѣщенія 7-го того же Іюня.*—Объ учрежденіи стипендіи въ Симферопольскомъ женскомъ училищѣ 1-го разряда.

47181.—*Іюня 5. Именной, объявленный Сенату Товарищемъ Министра Народнаго Просвѣщенія 7-го того же Іюня.* — Объ учрежденіи при Богородскомъ женскомъ училищѣ 2-го разряда стипендіи, съ наименованіемъ оной „стипендіей Гвардіи Полковника Александра Ивановича Поливанова".

47182.—*Іюня 5. Именной, объявленный Сенату Товарищемъ Министра Народнаго Просвѣщенія 7-го того же Іюня.* — Объ открытіи Комитетомъ Общества для пособія нуждающимся литераторамъ и ученымъ подписки для составленія капитала на учрежденіе пенсіи или стипендіи въ память покойнаго Предсѣдателя сего Общества, Сенатора, Генералъ-Лейтенанта Ковалевскаго.

47183.—*Іюня 5. Именной, объявленный Сенату Товарищемъ Министра Народнаго Просвѣщенія 8-го того же Іюня.*—О наименованіи открытаго въ селѣ Большомъ-Сырцѣ, Лужскаго уѣзда, начальнаго народнаго училища „Муравьевскимъ".

47184.—*Іюня 5. Именной, объявленный Сенату Управляющимъ Министерствомъ Юстиціи 14-го того же Іюня.* — О присвоеніи должности Архитектора при С.-Петербургскомъ женскомъ патріотическомъ Обществѣ VII класса.

47185. — *Іюня 5. Высочайше утвержденный Уставъ дома воспитанія вѣдомства Императорскаго Человѣколюбиваго Общества.*

47186. — *Іюня 5. Высочайше утвержденный Уставъ Московскаго купеческаго Общества взаимнаго кредита.*

47187. — *Іюня 5. Высочайше утвержденный Уставъ Орловскаго Общества взаимнаго кредита.*

47188.—*Іюня 5. Высочайше утвержденное Положеніе о лѣсной стражѣ въ казенныхъ лѣсахъ.*

47189.—*Іюня 5. Высочайше утвержденное мнѣніе Государственнаго Совѣта.*—Объ образованіи Казенной Палаты и Казначействъ въ Туркестанскомъ краѣ.

47190.—*Іюня 5. Высочайше утвержденное мнѣніе Государственнаго Совѣта.* — Объ устройствѣ почтовой части въ Туркестанскомъ краѣ.

47191.—*Іюня 5. Высочайше утвержденное мнѣніе Государственнаго Совѣта.*—Объ отпускѣ въ распоряженіе Министра Внутреннихъ Дѣлъ заимообразно денежной суммы на содержаніе С.-Петербургской пригородной полиціи.

47192.—*Іюня 5. Высочайше утвержденное мнѣніе Государственнаго Совѣта.*—Объ усиленіи штата С.-Петербургскаго Окружнаго Суда.

47193.—*Іюня 5. Высочайше утвержденное мнѣніе Государственнаго Совѣта.* — О преобразованіи войсковаго училища Новороссійскаго казачьяго войска въ двухклассное приходское, съ устройствомъ при немъ женскаго училища.

47194.—*Іюня 5. Высочайше утвержденное мнѣніе Государственнаго Совѣта.*—О введеніи въ Бессарабской области налога съ недвижимыхъ имуществъ въ городахъ, посадахъ и мѣстечкахъ.

47195.—*Іюня 5 (26). Высочайше утвержденное мнѣніе Государственнаго Совѣта.*—О размѣрѣ въ 1870 году налога съ недвижимыхъ имуществъ въ городахъ, посадахъ и мѣстечкахъ.

47196.—*Іюня 5. Именной, объявленный въ приказѣ по военному вѣдомству 11-го того же Іюня.*—О назначеніи въ каждомъ дивизіонѣ Лейбъ-гвардіи Казачьяго и Атаманскаго Его Императорскаго Высочества Наслѣдника Цесаревича полковъ, какъ состоящемъ на дѣйствительной службѣ, такъ и находящемся на льготѣ, по одному офицеру, завѣдывающему оружейною частію.

47197.—*Іюня 5. Именной, объявленный Сенату Исправляющимъ должность Министра Путей Сообщенія 6-го того же Іюня.*—О дозволеніи имѣть Чиновникамъ особыхъ порученій при Министрѣ Путей Сообщенія и состоящими по Министерству Путей Сообщенія не только гражданскихъ чиновниковъ, но и военныхъ чиновъ.

47198.—*Іюня 5. Именной, объявленный Митрополиту Новгородскому и С.-Петербургскому.*—О принятіи въ распоряженіе Императорскаго Человѣколюбиваго Общества завѣщанной Графинею Зубовою суммы на содержаніе, воспитаніе и леченіе пансіонерокъ, подъ наименованіемъ „Елизаветинскихъ".

47199.—*Іюня 5. Сенатскій.*—Объ Уставѣ Кукарской ссудо-вспомогательной кассы.

47200.—*Іюня 6. Высочайше утвержденное положеніе Комитета Министровъ.*—О продол-

женіи срока, опредѣленнаго Высочайше утвержденными, 21 Февраля 1865 года, правилами, относительно замѣны въ фабрично-заводскихъ строеніяхъ деревянныхъ лѣстницъ каменными или чугунными.

47201.—*Іюня 6. Высочайше утвержденное положеніе Комитета Министровъ, объявленное Сенату Товарищемъ Министра Финансовъ 16 Іюня.*—Объ отпускѣ соли изъ запасовъ, оптовыхъ магазиновъ и озеръ Западной Сибири съ разсрочкою уплаты денегъ на 12 мѣсяцевъ.

47202.—*Іюня 7. Высочайше утвержденныя правила для увольненія обоего пола питомцевъ изъ вѣдомства Воспитательнаго Дома и для выдачи имъ при семъ наградныхъ денегъ.*

47203.—*Іюня 7. Высочайше утвержденное положеніе Военнаго Совѣта.*—Объ измѣненіи пункта 78 приложенія къ статьѣ 1627 (примѣч.) и пункта 39 приложенія II къ статьѣ 68 (примѣч.) кн. II част. I Свода Военныхъ Постановленій (по V Прод.) относительно обязанностей Помощниковъ Начальниковъ дивизій и Помощниковъ Начальниковъ мѣстныхъ войскъ.

47204.—*Іюня 7. Высочайше утвержденное положеніе Военнаго Совѣта, объявленное въ приказѣ по военному вѣдомству 20-го того же Іюня.*—Объ измѣненіи §§ 81 и 82 Положенія о юнкерскихъ училищахъ.

47205. — *Іюня 8. Высочайше утвержденный Уставъ Императорскаго Варшавскаго Университета.*

47206. — *Іюня 8. Высочайше утвержденный Уставъ Института сельскаго хозяйства и лѣсоводства въ Новой Александріи.*

47207.—*Іюня 9. Высочайше утвержденное мнѣніе Государственнаго Совѣта.*—Объ отмѣнѣ натуральныхъ лѣсныхъ повинностей бывшихъ государственныхъ крестьянъ по устройству казенныхъ лѣсовъ.

47208.—*Іюня 9. Высочайше утвержденное мнѣніе Государственнаго Совѣта.*—О прекращеніи безденежныхъ отпусковъ лѣса изъ казенныхъ дачъ.

47209.—*Іюня 9. Высочайше утвержденное мнѣніе Государственнаго Совѣта.*—Объ установленіи сбора на содержаніе Харьковской городской больницы.

47210.—*Іюня 9. Высочайше утвержденное мнѣніе Государственнаго Совѣта.*—О расходѣ на содержаніе двухъ временныхъ Судебныхъ Слѣдователей при столичныхъ Окружныхъ Судахъ.

47211. — *Іюня 9. Высочайше утвержденное мнѣніе Государственнаго Совѣта, объявленное Сенату Управляющимъ Министерствомъ Финансовъ 10 Сентября.* — О смѣтѣ расходовъ и раскладкѣ сбора на губернскія и уѣздныя учрежденія по крестьянскимъ дѣламъ въ Вологодской губерніи на трехлѣтіе съ 1869 года.

47212.—*Іюня 9 (26). Высочайше утвержденное мнѣніе Государственнаго Совѣта.*—Объ устройствѣ ямщиковъ, водворенныхъ въ губерніяхъ: Московской, Новгородской, С.-Петербургской и Тверской.

47213.—*Іюня 9. Высочайше утвержденное мнѣніе Государственнаго Совѣта, объявленное въ приказѣ по военному вѣдомству 24-го того же Іюня.* — О производствѣ квартирныхъ денегъ всѣмъ чинамъ, состоящимъ при артиллерійскихъ пріемкахъ на Уральскихъ горныхъ заводахъ, при Управленіи Инспектора пріемокъ, и въ Екатеринбургской мѣстной артиллерійской командѣ, не пользующимся квартирами въ натурѣ.

47214.—*Іюня 9. Высочайше утвержденное мнѣніе Государственнаго Совѣта, объявленное Министру Финансовъ Исправляющимъ должность Начальника Главнаго Управленія иррегулярныхъ войскъ.*—О составленіи смѣты и раскладки земскихъ повинностей въ войскѣ Донскомъ на трехлѣтіе съ 1869 по 1872 годъ и о порядкѣ составленія таковыхъ смѣтъ на будущее время.

47215.—*Іюня 10. Именной, объявленный Сенату Военнымъ Министромъ 24-го того же Іюня.*—Объ упраздненіи станицъ Фанагорійской и Хребтовой Псекупскаго коннаго полка Кубанскаго казачьяго войска и о разселеніи жителей сихъ станицъ.

47216.—*Іюня 10. Именной, объявленный въ приказѣ по военному вѣдомству 12-го того же Іюня.*—О штатѣ уѣздныхъ командъ Полтавской губерніи.

47217.—*Іюня 10. Именной, объявленный въ приказѣ по военному вѣдомству 15-го того же Іюня* — Объ исключеніи изъ штата Канцеляріи Комитета о Раненыхъ должности фельдшера.

47218.—*Іюня 10. Именной, объявленный въ приказѣ по военному вѣдомству 20-го того же Іюня.* — О распространеніи порядка продажи казачьихъ винтовокъ за двѣ трети ихъ стоимости войску на казаковъ вновь поселенныхъ: 23-го, Абинскаго и Адагумскаго конныхъ полковъ Кубанскаго казачьяго войска.

47219.—*Іюня 10. Сенатскій.*—О введеніи въ городѣ Корсунѣ, Симбирской губерніи, съ домовладѣльцевъ или завѣдывающихъ ихъ домами, а также съ содержателей гостинницъ и т. п. заведеній, денежнаго штрафа за необъявленіе полиціи о пріѣзжающихъ и отъѣзжающихъ.

47220.—*Іюня 10. Сенатскій.* — О введеніи въ городѣ Бобровѣ, Воронежской губерніи, денежнаго штрафа съ домовладѣльцевъ или завѣдывающихъ ихъ домами, а также содержателей гостинницъ и т. п. заведеній, за необъявленіе полиціи о пріѣзжающихъ и отъѣзжающихъ.

47221.—*Іюня 10. Сенатскій.*—О выдачѣ подороженъ по частной надобности въ Алуштинскомъ Волостномъ Правленіи и въ Судакской Почтовой Конторѣ.

47222.—*Іюня 11. Сенатскій.* — О разрѣшеніи Лухскому Общественному Банку производить учеты векселей.

47223. — *Іюня 12. Сенатскій.* — Объ изъятіи отъ тѣлесныхъ наказаній Гласныхъ изъ крестьянъ.

47224.—*Іюня 13. Именной, объявленный Сенату Министромъ Внутреннихъ Дѣлъ.*—О принятіи отъ Потомственнаго Почетнаго Гражданина Глинскаго пожертвованнаго имъ капитала и о выдачѣ изъ процентовъ съ сего капитала ежегодно передъ праздниками Рождества Христова и Св. Пасхи пособій бѣднымъ гражданамъ города Переяславля.

47225.—*Іюня 14. Именной, объявленный Сенату Министромъ Внутреннихъ Дѣлъ 19-го того же Іюня.*—Объ учрежденіи Медынскимъ земствомъ стипендіи имени Маіора фонъ Розенберга.

47226.—*Іюня 14. Именной, объявленный въ приказѣ Управляющаго Морскимъ Министерствомъ.*—О наименованіи нѣкоторыхъ судовъ флота.

47227.—*Іюня 14. Именной, объявленный въ приказѣ по военному вѣдомству.*—О цвѣтѣ масляной краски для надписей, дѣлаемыхъ на повозкахъ.

47228. — *Іюня 14. Высочайше утвержденный Уставъ Пртышъ-Дегелевской акціонерной компаніи горнозаводскихъ работъ въ Западной Сибири.*

47229.—*Іюня 14. Высочайше утвержденное мнѣніе Государственнаго Совѣта, объявленное Сенату Министромъ Внутреннихъ Дѣлъ.*— О дополнительной смѣтѣ доходовъ и расходовъ города С.-Петербурга на 1868 годъ.

47230. — *Іюня 16. Высочайше утвержденныя Правила для производства въ офицеры служащихъ въ саперныхъ баталіонахъ нижнихъ чиновъ изъ дворянъ и вольноопредѣляющихся, служащихъ въ Инженерномъ Корпусѣ и для перевода въ означенные баталіоны и понтонные полубаталіоны офицеровъ другихъ родовъ оружія.*

47231.—*Іюня 16. Высочайше утвержденное положеніе Военнаго Совѣта, объявленное въ приказѣ по военному вѣдомству 30 Іюня.*— Объ измѣненіи оклада жалованья Оберъ-Аудитору Штаба Оренбургскаго военнаго округа и о причисленіи должности Аудиторовъ означеннаго Штаба въ IX классу.

47232.—*Іюня 16. Высочайше утвержденное положеніе Военнаго Совѣта, объявленное Сенату Военнымъ Министромъ 28-го того же Іюня.* — О предоставленіи правъ дѣйствительной службы писарямъ, служащимъ въ Донскомъ Статистическомъ Комитетѣ.

47233.—*Іюня 16. Высочайше утвержденное положеніе Военнаго Совѣта.*—Объ учрежденіи въ селѣ Грузинѣ, Новгородской губерніи, провіантскаго магазина 4-го класса.

47234.—*Іюня 16. Высочайше утвержденное положеніе Военнаго Совѣта.*—Относительно рѣшенія дѣлъ объ ущербахъ и утратахъ

въ казенномъ имуществѣ, состоящемъ на рукахъ чиновниковъ.

47235.—*Іюня 16. Высочайше утвержденное положеніе Военнаго Совѣта.* — О порядкѣ производства Командирамъ Донскихъ полковъ, находящихся на внѣшней службѣ, при объѣздѣ для осмотра отрядовъ своихъ полковъ въ случаѣ растянутаго ихъ расположенія, отъ казны прогонныхъ денегъ.

47236.—*Іюня 17. Сенатскій.* — О воспрещеніи Нотаріусамъ соединять ихъ конторы и входить между собою въ соглашеніе о веденіи порученнаго имъ дѣла на компанейскомъ началѣ.

47237.—*Іюня 18. Именной, данный Исправляющему должность Министра Путей Сообщенія.*—Объ отчужденіи частныхъ земель и другихъ имуществъ подъ устройство втораго рельсоваго пути на Рязанско-Козловской желѣзной дорогѣ.

47238.—*Іюня 19. Сенатскій.*—Объ упраздненіи нѣкоторыхъ оберъ-аудиторскихъ должностей въ войскахъ Одесскаго и Харьковскаго военныхъ округовъ.

47239. — $\frac{Іюня\ 20}{Іюля\ 2}$. *Именной, данный Сѣдлецкому Губернатору.* — Объ отчужденіи въ пользу города Сѣдлеца, подъ церковную площадь, участка земли изъ частнаго владѣнія Лапинскихъ.

47240. — *Іюня 20. Высочайше утвержденная концессія на Грязе-Царицынскую желѣзную дорогу Борисоглѣбскаго земства.*

47241.—*Іюня 20. Высочайше утвержденное положеніе Комитета по дѣламъ Царства Польскаго, объявленное Сенату Министромъ Внутреннихъ Дѣлъ 30-го того же Іюня.* — О порядкѣ испрошенія Высочайшихъ указовъ на отчужденіе частныхъ имуществъ на общественныя надобности въ Привислянскихъ губерніяхъ.

47242. — *Іюня 21. Высочайше утвержденная концессія на Либавскую желѣзную дорогу.*

47243.—*Іюня 23. Высочайше утвержденное мнѣніе Государственнаго Совѣта.* — Объ устройствѣ разсыльной части въ Московской столицѣ.

47244.—*Іюня 23. Высочайше утвержденное мнѣніе Государственнаго Совѣта.*—О спеціализированіи капиталовъ, завѣщанныхъ Графомъ Аракчеевымъ.

47245.—*Іюня 23. Сенатскій.*—О снятіи военнаго положенія съ губернскаго города Могилева.

47246.—*Іюня 25. Именной, объявленный Сенату Исправляющимъ должность Министра Путей Сообщенія 27-го того же Іюня.*—О порядкѣ замѣщенія должностей Членовъ Совѣта Министерства Путей Сообщенія.

47247.—*Іюня 26. Сенатскій.*—Объ инструкціи Акцизнымъ Управленіямъ по установкѣ и наблюденію за контрольными винокурѣнными снарядами на винокуренныхъ заводахъ.

47248.—*Іюня 26. Сенатскій.*—О назначеніи процентнымъ бумагамъ залоговыхъ цѣнъ на второе полугодіе 1869 года.

47249. — *Іюня 26. Сенатскій.* — Объ открытіи Отдѣленія Государственнаго Банка въ городѣ Борисоглѣбскѣ, Тамбовской губерніи.

47250.—*Іюня 26. Сенатскій.*—Объ учрежденіи общественнаго Банка въ городѣ Вязьмѣ, Смоленской губерніи.

47251.—*Іюня 27. Именной, объявленный Сенату Министромъ Внутреннихъ Дѣлъ 6 Іюля.*— Объ изъятіи Могилевской губерніи изъ вѣдѣнія Главнаго Управленія Сѣверо-Западнымъ краемъ.

47252.—*Іюня 27. Именной, объявленный Сенату Товарищемъ Министра Финансовъ 7 Іюля.*— Объ увеличеніи суммы, ассигнованной на хозяйственные расходы по Отдѣленіямъ Государственнаго Банка.

47253. — *Іюня 27. Высочайше утвержденный Уставъ Максимиліановской Лечебницы для приходящихъ.*

47254.—*Іюня 27. Высочайше утвержденное положеніе Комитета Министровъ.* — Объ усиленіи судебной части въ Уральскомъ уѣздѣ назначеніемъ къ Уѣздному Судьѣ двухъ Помощниковъ.

47255.—*Іюня 28. Именной, объявленный въ приказъ по военному вѣдомству.* — О предоставленіи нижнимъ чинамъ права на полученіе, при неспособности къ личному труду, пожизненнаго денежнаго содержанія.

47256.—*Іюня 28. Высочайше утвержденное положеніе Московскаго Опекунскаго Совѣта, предложенное Сенату Управляющимъ Министерствомъ Юстиціи 10 Іюля.* — Объ открытіи при Московскомъ Воспитательномъ Домѣ десяти вакансій сверхштатныхъ врачей и объ учрежденіи при грудныхъ отдѣленіяхъ того же Дома должности Прозектора.

47257.—*Іюня 28. Высочайше утвержденное положеніе Военнаго Совѣта, объявленное Сенату Военнымъ Министромъ 12 Іюля.* — О назначеніи Помощника Начальнику межевой партіи Сибирскаго казачьяго войска.

47258.—*Іюня 28. Высочайше утвержденное положеніе Военнаго Совѣта, объявленное Сенату Военнымъ Министромъ 15 Іюля.* — О дополненіи § 39 Положенія о горномъ промыслѣ въ землѣ войска Донскаго.

47259.—*Іюня 28. Высочайше утвержденное положеніе Военнаго Совѣта, объявленное въ приказъ по военному вѣдомству 8 Іюля.* — Объ упраздненіи Уральскаго горнозаводскаго баталіона.

47260. — *Іюня 28. Высочайше утвержденное положеніе Военнаго Совѣта, объявленное въ приказъ по военному вѣдомству 9 Іюля.*—Объ исключеніи изъ Свода Военныхъ Постановленій § 34 Положенія о резервныхъ баталіонахъ.

47261.—*Іюня 28. Высочайше утвержденное положеніе Военнаго Совѣта, объявленное Сенату Военнымъ Министромъ 15 Іюля.* — О новомъ штатѣ Новочеркасскихъ богоугодныхъ заведеній.

47262.—*Іюня 28. Высочайше утвержденное положеніе Военнаго Совѣта.* — О порядкѣ награжденія нижнихъ чиновъ иррегулярныхъ войскъ, за безпорочную службу шевронами.

47263.—*Іюня 28. Высочайше утвержденное положеніе Военнаго Совѣта.*—О производствѣ Ветеринарному Лекарю Собственнаго Его Императорскаго Величества Конвоя фуражныхъ денегъ на одну верховую и одну подъемную лошадь.

47264.—*Іюня 28. Высочайше утвержденное положеніе Военнаго Совѣта.*—О предоставленіи права Войсковому Наказному Атаману войска Донскаго утверждать въ должности Смотрителя Ольгинской дамбы въ войскѣ Донскомъ.

47265.—*Іюня 28. Высочайше утвержденное положеніе Военнаго Совѣта.*—О порядкѣ выдачи двойныхъ прогонныхъ денегъ и полугодоваго жалованья всѣмъ лицамъ, командируемымъ временно для исполненія служебныхъ обязанностей и особыхъ порученій въ Приморскую и Амурскую области изъ другихъ мѣстностей Восточной Сибири.

47266. — *Іюня 30. Именной, данный Сенату.* — Объ управленіи войсками и учрежденіями Петербургскаго и Кавказскаго военныхъ округовъ.

47267.—*Іюня 30 (15 Іюля). Именной, данный Сенату.* — Объ изданіи новаго Свода Военныхъ Постановленій.

47268.—*Іюня 30. Именной, объявленный въ приказъ Управляющаго Морскимъ Министерствомъ 4 Іюля.*—О дополненіи вторымъ примѣчаніемъ 125 статьи Положенія о военно-исправительной тюрьмѣ морскаго вѣдомства въ С.-Петербургѣ.

47269.—*Іюня 30. Именной, объявленный въ приказъ Управляющаго Морскимъ Министерствомъ 11 Іюля.*—О порядкѣ завѣдыванія Архангельскимъ портомъ, во время отсутствія Командира, и о переименованіи Помощника Командира Архангельскаго порта, завѣдывающаго инструментальною камерою и депо картъ, въ завѣдывающіе гидрографическою частію порта.

47270.—*Іюня 30. Именной, объявленный въ приказъ Управляющаго Морскимъ Министерствомъ 4 Іюля.*—О порядкѣ производства медицинскаго переосвидѣтельствованія нижнимъ чинамъ морскаго вѣдомства, неспособнымъ II-й статьи.

47271.—*Іюня 30. Именной, объявленный въ приказъ Управляющаго Морскимъ Министерствомъ 4 Іюля.*—Объ отмѣнѣ пріема вольноопредѣляющихся на службу въ Корпусъ Инженеръ-Механиковъ.

47272.—*Іюня 30. Именной, объявленный въ приказъ по военному вѣдомству.*—О правилахъ для руководства при составленіи

Военно-Кодификаціоннымъ Комитетомъ новаго Свода Военныхъ Постановленій.

47273.—*Іюня 30. Сенатскій.*—Объ измѣненіи и дополненіи нѣкоторыхъ правилъ Устава Слободскаго общественнаго Анфилатова Банка.

ІЮЛЬ.

47274.—*Іюля 1. Высочайше утвержденное Положеніе о новыхъ шести разрядахъ (серіяхъ) билетовъ государственнаго казначейства отъ CXXXIII до CXXXVIII включительно.*

47275.—*Іюля 2. Именной, объявленный въ приказѣ по военному вѣдомству.*—О переименованіи Жандармскихъ Полицейскихъ Управленій желѣзныхъ дорогъ.

47276.—*Іюля 4. Именной, объявленный въ приказѣ по военному вѣдомству 9-го того же Іюля.*—Относительно правъ коноваловъ, выпущенныхъ изъ бывшей коновальной артиллерійской школы.

47277.—*Іюля 4. Именной, объявленный въ приказѣ по военному вѣдомству 21-го того же Іюля.*—О формѣ ношенія шараваръ и сапогъ нижнимъ чинамъ госпитальныхъ служительскихъ командъ.

47278.—*Іюля 4. Именной, объявленный въ приказѣ по военному вѣдомству 10 Августа.* — Объ измѣненіи въ 16 Нижегородскомъ и 17 Сѣверскомъ драгунскихъ полкахъ прикрѣпленія штыковыхъ ноженъ по образцу прочихъ драгунскихъ полковъ.

47279. — *Іюля 4. Высочайше утвержденный Уставъ Товарищества Романовскихъ сахарныхъ заводовъ.*

47280.—*Іюля 4. Высочайше утвержденныя правила для артельныхъ попечителей Московскаго Смирительно-рабочаго дома.*

47281. — *Іюля 4. Высочайше утвержденное положеніе Комитета Министровъ, объявленное Сенату Министромъ Государственныхъ Имуществъ 25-го того же Іюля.* — Объ установленіи ружнаго сбора съ крестьянъ и инородцевъ Якутской области, по числу душъ X народной переписи.

47282. — *Іюля 4. Высочайше утвержденное положеніе Комитета Министровъ, объявленное въ приказѣ по военному вѣдомству 19 Августа.*—О прекращеніи командированія въ Пермскую и Казанскую губерніи казачьихъ командъ отъ Оренбургскаго и Уральскаго казачьихъ войскъ, для исполненія полицейской службы.

47283.—*Іюля 4. Сенатскій.*—Объ отсылкѣ денегъ за припечатаніе въ газетѣ St. Petersburger Zeitung публикаціи о вызовѣ къ Суду въ Комитетъ Правленія Императорской Академіи Наукъ.

47284.—*Іюля 5. Именной, объявленный Сенату Управляющимъ Министерствомъ Юстиціи 16 Іюля.* — Объ измѣненіи §§ 2 и 11 Устава фельдшерской школы Московскаго Воспитательнаго Дома.

47285. — *Іюля 7. Именной, объявленный Сенату Управляющимъ Морскимъ Министерствомъ 11-го того же Іюля.*—О правахъ и преимуществахъ гардемариновъ.

47286.—*Іюля 7. Именной, объявленный Сенату Святѣйшимъ Синодомъ 30-го того же Іюля.*—О штатѣ Канцеляріи Грузино-Имеретинской Святѣйшаго Синода Конторы.

47287.—*Іюля 7. Высочайше утвержденный Дисциплинарный Уставъ (по военно-сухопутному вѣдомству).*

47288.—*Іюля 7. Высочайше утвержденное мнѣніе Государственнаго Совѣта.* — О причисленіи къ спеціальнымъ средствамъ Министерства Путей Сообщенія капитала для одной стипендіи въ Институтѣ Инженеровъ Путей Сообщенія 4 Апрѣля 1866 года.

47289.—*Іюля 7. Высочайше утвержденное мнѣніе Государственнаго Совѣта.*—О разрѣшеніи обращать суммы, остающіяся свободными отъ упраздненія нѣкоторыхъ Духовныхъ Правленій, на усиленіе средствъ прочихъ Духовныхъ Правленій.

47290. — *Іюля 8. Именной, объявленный Сенату Министромъ Народнаго Просвѣщенія 20 Ноября.* — О выбитіи медали въ память пятидесятилѣтія Императорскаго С.-Петербургскаго Университета.

47291. — *Іюля 8. Именной, объявленный Сенату Товарищемъ Министра Народнаго Просвѣщенія 12-го того же Іюля.* — О дарованіи Казанскому Маріинскому женскому училищу 1-го разряда именованія "Маріинской женской Гимназіи".

47292.—*Іюля 8. Именной, объявленный Сенату Товарищемъ Министра Народнаго Просвѣщенія 12-го того же Іюля.*—Объ учрежденіи трехъ стипендій при Астраханской Гимназіи для вольноприходящихъ учениковъ.

47293.—*Іюля 8. Высочайше утвержденное положеніе Военнаго Совѣта, объявленное въ приказѣ по военному вѣдомству 21-го того же Іюля.* — Объ отпускѣ войскамъ суммы на покупку лошадей къ интендантскому обозу новой конструкціи и опредѣленіе суммы на ремонтъ, леченіе и ковку тѣхъ лошадей.

47294.—*Іюля 8. Высочайше утвержденное положеніе Военнаго Совѣта.*—Объ отпускѣ суммъ на луженіе и мелкія исправленія двухъ артельныхъ и полагающихся при нихъ четырехъ десяточныхъ котловъ (при обозѣ новой конструкціи) съ ремонтомъ на содержаніе ихъ.

47295.—*Іюля 9. Именной, объявленный въ приказѣ Управляющаго Морскимъ Министерствомъ.*—О причисленіи состоящаго при С.-Петербургскомъ портѣ пароваго барка за „Механикъ", къ Архангельскому порту.

47296.—*Іюля 10. Именной, объявленный въ приказѣ по военному вѣдомству 21-го того же Іюля.*—Объ обращеніи Пермской Военной Начальной школы въ Военную Прогимназію.

47297.—*Іюля 10. Высочайше утвержденное положеніе Главнаго Военнаго Суда, объявленное въ приказѣ по военному вѣдомству 14-го того же Іюля.*—О замѣнѣ для арестантовъ военно-исправительныхъ ротъ ссылки въ каторжную работу ссылкою въ каторжное отдѣленіе въ Тобольскѣ.

47298.—*Іюля 11. Именной, объявленный въ приказѣ по военому вѣдомству.*—Объ установленіи новаго формата бланковъ билетовъ и паспортовъ для увольненія нижнихъ чиновъ въ отпуски и отставку.

47299.—*Іюля 11. Именной, объявленный Сенату Товарищемъ Министра Финансовъ 5 Августа.*—О новомъ выпускѣ государственныхъ 5% банковыхъ билетовъ.

47300.—*Іюля 11. Высочайше утвержденное положеніе Комитета Министровъ, объявленное Сенату Товарищемъ Министра Финансовъ 30-го того же Іюля.*—Объ учрежденіи должности седьмаго Биржеваго Маклера въ городѣ Архангельскѣ.

47301.—*Іюля 12. Именной, объявленный Сенату Управляющимъ Министерствомъ Юстиціи 29-го того же Іюля.*—О взиманіи въ Орловскомъ Александринскомъ Институтѣ платы за своекоштныхъ пансіонерокъ, вмѣсто 200, по триста (300) рублей въ годъ за каждую.

47302.—*Іюля 12. Высочайше утвержденный Уставъ Лицея Цесаревича Николая.*

47303. — *Іюля 12. Высочайше утвержденныя правила о выдачѣ новыхъ ссудъ Земскимъ Кредитнымъ Обществомъ Царства Польскаго.*

47304.—*Іюля 14. Именной, объявленный въ приказѣ по военному вѣдомству 17-го того же Іюля.*—О переводѣ Камышенской этапной команды въ село Вознесенское съ наименованіемъ оной Вознесенскою и о порядкѣ препровожденія арестантовъ и пересыльныхъ нижнихъ чиновъ отъ Томска и отъ Тары до Каинска и обратно.

47305.—*Іюля 14. Именной, объявленный въ приказѣ Управляющаго Морскимъ Министерствомъ 28-го того же Іюля.*—О правилахъ производства практической стрѣльбы изъ артиллерійскихъ орудій и порядка выдачи наградныхъ денегъ комендорамъ за успѣшную стрѣльбу.

47306. — *Іюля 14. Высочайше утвержденный Воинскій Уставъ о строевой пѣхотной службѣ. — Часть I. — Одиночное, шереножное и взводное ученье.*

47307.—*Іюля 15. Именной, данный Сенату.*—Объ упраздненіи Минской Римско-Католической епархіи.

47308.—*Іюля 15. Именной, объявленный въ приказѣ по военному вѣдомству 17-го того же Іюля.*—О сформированіи втораго Оренбургскаго линейнаго баталіона.

47309.—*Іюля 15. Высочайше утвержденное положеніе о Военно-Юридическомъ Училищѣ.*

47310.—*Іюля 15. Высочайше утвержденное положеніе о постоянныхъ военныхъ госпиталяхъ.*

1869.

47311. — *Іюля 15. Высочайше утвержденныя Правила о содержаніи въ исправности и чистотѣ строеній, занимаемыхъ постоянными военными госпиталями.*

47312.—*Іюля 15. Высочайше утвержденное Положеніе о лазаретахъ.*

47313.—*Іюля 15. Высочайше утвержденное положеніе о врачебныхъ заведеніяхъ на военное время.*

47314.—*Іюля 15. Высочайше утвержденное положеніе о спеціальныхъ школахъ артиллерійскаго вѣдомства.*

47315.—*Іюля 15. Высочайше утвержденное положеніе объ Императорской Медико-Хирургической Академіи.*

47316.—*Іюля 15. Высочайше утвержденное положеніе о клиническомъ военномъ госпиталѣ.*

47317.—*Іюля 15. Высочайше утвержденное положеніе Военнаго Совѣта.*—Объ увеличеніи штатныхъ суммъ, отпускаемыхъ Окружному Артиллерійскому Управленію Оренбургскаго военнаго округа на канцелярскіе расходы.

47318.—*Іюля 15. Высочайше утвержденное положеніе Военнаго Совѣта.* — О производствѣ жалованья вольнонаемнымъ браковщикамъ и оружейникамъ, состоящимъ при Тифлисскомъ и Георгіевскомъ арсеналахъ и при штабъ-офицерахъ, осматривающихъ оружіе въ войскахъ на Кавказѣ.

47319.—*Іюля 15. Высочайше утвержденное положеніе Военнаго Совѣта.*—Объ измѣненіи 72 и 73 статей Высочайше утвержденнаго, 2 Марта 1868 года, Положенія объ эмеритальной кассѣ военно-сухопутнаго вѣдомства.

47320.—*Іюля 15. Высочайше утвержденное положеніе Военнаго Совѣта, объявленное въ приказѣ по военному вѣдомству 21-го того же Іюля.*—Объ увеличеніи штата артиллерійскихъ пріемщиковъ на Олонецкихъ заводахъ.

47321.—*Іюля 16. Именной, объявленный въ приказѣ по военному вѣдомству 9 Августа.*—Объ упраздненіи Кронштадтской конной Жандармской команды и сформированіи наблюдательнаго состава въ городѣ Кронштадтѣ.

47322.—*Іюля 16. Сенатскій.*—О введеніи въ городѣ Липецкѣ денежнаго штрафа съ домовладѣльцевъ или завѣдывающихъ ихъ домами, а также содержателей гостинницъ и т. п. заведеній, за необъявленіе полиціи о пріѣзжающихъ и отъѣзжающихъ.

47323.—*Іюля 17. Именной, объявленный Сенату Управляющимъ Министерствомъ Путей Сообщенія 26-го того же Іюля.*—Объ учрежденіи стипендіи въ Институтѣ Инженеровъ Путей Сообщенія.

47324.—*Іюля 18. Правила: I. О порядкѣ дѣлопроизводства въ Академическомъ Судѣ и II. О взысканіяхъ за нарушеніе Правилъ, установленныхъ для студентовъ Императорской Медико-Хирургической Академіи, утвержденныя Военнымъ Министромъ на основаніи Высочайше утвержденнаго Положенія о сей Академіи.*

47325. — *Іюля 19. Высочайше утвержденный Уставъ Алексинской компаніи каменноугольнаго производства.*

47326.—*Іюля 19. Высочайше утвержденное положеніе Комитета Министровъ, объявленное Сенату Тайнымъ Совѣтникомъ Гирсомъ 7 Августа.*—Объ увеличеніи капитала Товарищества Кіевскаго сахаро-рафинаднаго завода и о дополненіи § 31 Устава сего Товарищества.

47327.—*Іюля 20. Именной, объявленный Сенату Управляющимъ Министерствомъ Юстиціи 10 Августа.*—Объ учрежденіи стипендіи въ С.-Петербургскомъ Коммерческомъ Училищѣ.

47328.—*Іюля 20. Именной, объявленный Сенату Святѣйшимъ Синодомъ 20 Августа.*—Объ учрежденіи при Нижегородской Семинаріи и тамошнемъ духовномъ училищѣ двухъ стипендій.

47329.—*Іюля 20. Высочайше утвержденный Воинскій Уставъ о строевой кавалерійской службѣ.*—*Часть II.*—*Эскадронное Ученье и Часть III.*—*Полковое Ученье.*

47330.—*Іюля 21. Именной, объявленный въ приказѣ по военному вѣдомству 25-го того же Іюля.*—Объ упраздненіи должности Капельмейстера войскъ гвардіи.

47331.—*Іюля 21. Именной, объявленный въ приказѣ по военному вѣдомству.*—О формѣ воротниковъ для сюртуковъ офицеровъ Л.-гв. Драгунскаго полка.

47332.—*Іюля 21. Именной, объявленный въ приказѣ по военному вѣдомству 4 Августа.*—Объ опредѣленіи въ Дагестанской постоянной милиціи штатнаго числа вакансій для всадниковъ.

47333.—*Іюля 21. Высочайше утвержденное мнѣніе Государственнаго Совѣта, объявленное въ приказѣ по военному вѣдомству 6 Августа.*—Объ Окружномъ Инженерномъ Управленіи Туркестанскаго военнаго округа.

47334.—*Іюля 21. Высочайше утвержденное мнѣніе Государственнаго Совѣта.*—О соединеніи съ оборотнымъ капиталомъ нѣкоторыхъ другихъ капиталовъ, состоящихъ въ распоряженіи Департамента Государственнаго Казначейства.

47335.—*Іюля 22. Высочайше утвержденное положеніе Военнаго Совѣта.*—О производствѣ Старшему и Ветеринарному Врачамъ Собственнаго Его Императорскаго Величества Конвоя двойныхъ квартирныхъ денегъ.

47336.—*Іюля 22. Высочайше утвержденное положеніе Военнаго Совѣта, объявленное въ приказѣ по военному вѣдомству 31-го того же Іюля.*—Объ отдѣленіи должности Енисейскаго Губернскаго Воинскаго Начальника отъ должности Командира Красноярскаго губернскаго баталіона.

47337.—*Іюля 22. Высочайше утвержденное положеніе Военнаго Совѣта, объявленное въ приказѣ по военному вѣдомству 2 Августа.*—Объ увеличеніи штатовъ Окружныхъ Штабовъ Оренбургскаго и Западно-Сибирскаго военныхъ округовъ.

47338.—*Іюля 22. Высочайше утвержденное положеніе Военнаго Совѣта, объявленное въ приказѣ по военному вѣдомству 10 Августа.*—О необходимыхъ измѣненіяхъ въ штатахъ Окружныхъ Интендантскихъ Управленій: Оренбургскаго, Туркестанскаго и Восточно-Сибирскаго округовъ.

47339.—*Іюля 22. Высочайше утвержденное положеніе Военнаго Совѣта, объявленное Сенату Военнымъ Министромъ 4 Августа.*—О скачкахъ на войсковые призы въ войскѣ Донскомъ.

47340.—*Іюля 22. Высочайше утвержденное положеніе Военнаго Совѣта, объявленное Сенату Управляющимъ Министерствомъ Юстиціи 19 Августа.*—Объ увеличеніи расхода по содержанію Оренбургскаго Окружнаго Военно-Медицинскаго Управленія.

47341.—*Іюля 22. Высочайше утвержденное положеніе Военнаго Совѣта, объявленное Сенату Управляющимъ Министерствомъ Юстиціи 19 Августа.* — Объ увеличеніи расхода по содержанію Туркестанскаго Окружнаго Военно-Медицинскаго Управленія.

47342.—*Іюля 22. Высочайше утвержденное положеніе Военнаго Совѣта, объявленное Сенату Управляющимъ Министерствомъ Юстиціи 19 Августа.*—О прекращеніи рецептурнаго отпуска лекарствъ изъ Иркутской рецептурной аптеки и о переименованіи оной въ Иркутскій магазинъ медикаментовъ и аптечныхъ матеріаловъ.

47343.—*Іюля 24. Именной, объявленный въ приказѣ по военному вѣдомству.*—О разрѣшеніи имѣть холщевые назатыльники при чахлахъ на шапкахъ только въ одномъ Оренбургскомъ военномъ округѣ.

47344.—*Іюля 25. Именной объявленный Сенату Товарищемъ Министра Народнаго Просвѣщенія 29-го того же Іюля.* — О дарованіи Нижегородскому Маріинскому женскому училищу 1-го разряда наименованія „Маріинской женской Гимназіи" въ честь Августѣйшаго Имени Ея Императорскаго Величества Государыни Императрицы Маріи Александровны.

47345. — *Іюля 25. Высочайше утвержденный Уставъ Тифлисской Городской Богадѣльни.*

47346.—*Іюля 25. Высочайше утвержденное положеніе Кавказскаго Комитета.* — Объ отводѣ служащимъ и отставнымъ офицерамъ и чиновникамъ Кавказской арміи участковъ земли въ нагорной полосѣ Кубанской области.

47347. — *Іюля 25. Высочайше утвержденное положеніе Кавказскаго Комитета, объявленное Сенату Управляющимъ Министерствомъ Юстиціи 4 Августа.* — Объ упраздненіи Ставропольской арестантской роты гражданскаго вѣдомства.

1869.

47348. — *Іюля 25. Высочайше утвержденное положеніе Кавказскаго Комитета, объявленное Сенату Управляющимъ Министерствомъ Юстиціи 28 Августа.* — О передачѣ дѣлъ Управленія Путей Сообщенія на Кавказѣ по ревизіи отчетности гражданской строительной части за прежнее по 1859 годъ время въ Тифлисскую временную Контрольную Коммисію.

47349. — *Іюля 25. Сенатскій.* — О международной телеграфной конвенціи, пересмотрѣнной въ Вѣнѣ 21 Іюля 1868 года.

47350. — *Іюля 26. Именной, объявленный Сенату Министромъ Внутреннихъ Дѣлъ 1 Августа.* — Объ учрежденіи въ Черновицахъ общей Австрійско-Россійской телеграфной станціи для контроля международной корреспонденціи.

47351. — *Іюля 26. Именной, объявленный Сенату Управляющимъ Министерствомъ Юстиціи 19 Августа.* — О присоединеніи къ Императорскому Человѣколюбивому Обществу Братолюбиваго Общества снабженія въ Москвѣ неимущихъ квартирами.

47352. — *Іюля 26. Высочайше утвержденная концессія на Скопинскую желѣзную дорогу.*

47353. — *Іюля 26. Высочайше утвержденный Уставъ Товарищества свеклосахарныхъ заводовъ „Яропивичи“.*

47354. — *Іюля 26. Высочайше утвержденное положеніе Комитета Министровъ, объявленное Сенату Тайнымъ Совѣтникомъ Гирсомъ 7 Августа.* — Объ измѣненіи нѣкоторыхъ параграфовъ Устава Бѣломорской Компаніи.

47355. — *Іюля 26. Сенатскій.* — О цѣнахъ, по которымъ процентныя бумаги принимаются въ закладъ по разсрочкѣ акциза за вино въ Имперіи и въ Царствѣ Польскомъ на второе полугодіе 1869 года.

47356. — *Іюля 27. Именной, объявленный Сенату Управляющимъ Министерствомъ Юстиціи 19 Августа.* — О закрытіи состоящаго при Московскомъ Воспитательномъ Домѣ Отдѣленія для приготовленія женской прислуги.

47357. — *Іюля 28. Именной, объявленный въ приказѣ по военному вѣдомству.* — Объ увольненіи въ текущемъ году въ безсрочный отпускъ нижнихъ воинскихъ чиновъ.

АВГУСТЪ.

47358. — *Августа 5. Сенатскій.* — Объ отмѣнѣ бракованія при Рижскомъ портѣ корабельнаго лѣса и о замѣнѣ обязательнаго бракованія при семъ портѣ масла, ворвани, сала и поташа, бракованіемъ добровольнымъ, по взаимному соглашенію продавцовъ и покупателей.

47359. — *Августа 6. Именной, объявленный въ приказѣ по военному вѣдомству.* — О формѣ клапана на воротникахъ сюртуковъ офицеровъ Лейбъ-гвардіи Драгунскаго полка.

47360. — *Августа 6. Высочайше утвержденное положеніе Военнаго Совѣта, объявленное въ приказѣ по военному вѣдомству 19 Августа.* — Объ измѣненіи статьи 120 Положенія о военно-исправительныхъ ротахъ.

47361. — *Августа 7. Именной, объявленный Сенату Министромъ Внутреннихъ Дѣлъ 17-го того же Августа.* — Объ устройствѣ газетной почтовой операціи съ 1870 года.

47362. — *Августа 8. Высочайше утвержденный Уставъ Общества „Двигатель“, имѣющаго назначеніе перевозку кладей, страхованіе ихъ и выдачу ссудъ.*

47363. — *Августа 8. Высочайше утвержденный Уставъ Общества минеральныхъ водъ, близъ города Харькова, въ хуторѣ Березовомъ.*

47364. — *Августа 8. Высочайше утвержденное положеніе Комитета Министровъ, объявленное Сенату Министромъ Внутреннихъ Дѣлъ 23-го того же Августа.* — Объ освобожденіи Московскаго Губернатора отъ обязанностей Попечителя Московской больницы для чернорабочихъ.

47365. — *Августа 8. Высочайше утвержденное положеніе Комитета Министровъ, объявленное Сенату Товарищемъ Министра Финансовъ 15 Сентября.* — О дополненіи примѣчаніемъ § 10 Устава Общества для содѣйствія Русской промышленности и торговли.

47366. — *Августа 8. Высочайше утвержденное положеніе Военнаго Совѣта, объявленное Сенату за Военнаго Министра Начальникомъ Главнаго Управленія иррегулярныхъ войскъ 25-го того же Августа.* — О распространеніи на сельскія казачьи постройки въ войскѣ Донскомъ Положенія 18 Декабря 1867 года, о страхованіи сельскихъ построекъ въ губерніяхъ, въ коихъ не введены земскія учрежденія.

47367. — *Августа 8. Высочайше утвержденное положеніе Военнаго Совѣта, объявленное Сенату за Военнаго Министра Начальникомъ Главнаго Управленія иррегулярныхъ войскъ 25-го того же Августа.* — Объ усиленіи состава чиновъ Войсковаго Уголовнаго Суда войска Донскаго.

47368. — *Августа 8. Высочайше утвержденное положеніе Военнаго Совѣта, объявленное Сенату за Военнаго Министра Начальникомъ Главнаго Управленія иррегулярныхъ войскъ 25-го того же Августа.* — Объ увеличеніи канцелярской суммы казачьему отдѣленію Главнаго Управленія Западной Сибири.

47369. — *Августа 8. Высочайше утвержденное положеніе Военнаго Совѣта, объявленное Сенату за Военнаго Министра Начальникомъ Главнаго Управленія иррегулярныхъ войскъ 25-го того же Августа.* — Объ оставленіи ученикамъ Новочеркасской и Усть-Медвѣдицкой Гимназій настоящей формы одежды.

47370. — *Августа 8. Высочайше утвержденное положеніе Военнаго Совѣта, объявленное Сенату за Военнаго Министра Начальникомъ Главнаго Управленія иррегулярныхъ войскъ 25-го того же Августа.* — О предоставленіи начальству войска Донскаго опредѣлять на свободныя вакансіи въ лѣсничествахъ сего войска воспитанниковъ учебныхъ заведеній втораго разряда.

47371. — *Августа 11. Именной, объявленный въ приказѣ по военному вѣдомству 30-го того же Августа.* — Объ увеличеніи штата Жандармскаго Полицейскаго Управленія Николаевской и Московско-Нижегородской желѣзныхъ дорогъ.

47372. — *Августа 11. Именной, объявленный въ приказѣ по военному вѣдомству 30-го того же Августа.* — О сформированіи Жандармскаго Полицейскаго Управленія на Ростовско-Грушевской желѣзной дорогѣ.

47373. — *Августа 12. Высочайше утвержденный докладъ по Главному Штабу Военнаго Министерства.* — Объ изданіи газеты «Русскій Инвалидъ» въ замѣнъ 3-хъ разъ въ недѣлю ежедневно, кромѣ дней, слѣдующихъ за праздниками.

47374. — *Августа 13. Высочайше утвержденный Уставъ Самарской Биржи.*

47375. — *Августа 13. Высочайше утвержденное положеніе Комитета Министровъ, объявленное Сенату Министромъ Внутреннихъ Дѣлъ 5 Сентября.* — О предоставленіи С.-Петербургскому Оберъ-Полицеймейстеру, въ видѣ временной мѣры, требовать отъ домовладѣльцевъ города С.-Петербурга освѣщенія черныхъ лѣстницъ въ домахъ и поливки въ лѣтнее время улицъ.

47376. — *Августа 13. Сенатскій.* — О залоговой цѣнѣ, по разсрочкѣ акциза за вино, акціямъ и облигаціямъ Рижско-Моршанской желѣзной дороги на второе полугодіе 1869 года.

47377. — *Августа 14. Именной, объявленный Сенату Министромъ Внутреннихъ Дѣлъ 25-го того же Августа.* — Объ открытіи подписки на учрежденіе школы для Эстовъ.

47378. — *Августа 14. Высочайше утвержденное положеніе Военнаго Совѣта.* — О выдачѣ рекрутамъ Царства Польскаго, вмѣсто холщевыхъ, шерстяныхъ портянокъ, изъ верблюжьяго подбойнаго сукна.

47379. — *Августа 14. Сенатскій.* — Объ учрежденіи общественнаго Банка въ городѣ Стерлитамакѣ, Уфимской губерніи.

47380. — *Августа 14. Сенатскій.* — Объ измѣненіи Устава Енисейскаго городскаго общественнаго Банка.

47381. — *Августа 14. Сенатскій.* — Объ учрежденіи общественнаго Банка въ городѣ Кашинѣ, Тверской губерніи.

47382. — *Августа 14. Сенатскій.* — Объ учрежденіи общественнаго Банка въ городѣ Шацкѣ, Тамбовской губерніи.

47383. — *Августа 14. Сенатскій.* — Объ учрежденіи общественнаго Банка въ городѣ Корочѣ, Курской губерніи.

47384. — *Августа 14. Сенатскій.* — Объ учрежде-

нія общественнаго Банка въ городѣ Сарапулѣ, Вятской губерніи.

47383. — *Августа 15. Именной, объявленный въ приказъ Управляющаго Морскимъ Министерствомъ.* — О наименованіи, предполагаемой къ постройкѣ для Архангельскаго порта, винтовой деревянной шхуны «Самоѣдъ».

47386. — *Августа 16. Именной, объявленный Сенату Управляющимъ Министерствомъ Юстиціи.* — О разрѣшеніи совершенія крѣпостнымъ порядкомъ духовнаго завѣщанія помѣщицы Огинской въ пользу родственницы ея Глинской и о представленіи Министромъ Юстиціи всякій разъ на Высочайшее утвержденіе всѣхъ подобныхъ ходатайствъ лицъ Польскаго происхожденія.

47387. — *Августа 16. Именной, объявленный въ приказъ по военному вѣдомству.* — О разрѣшеніи войскамъ Туркестанскаго военнаго округа имѣть назатыльники къ чахламъ на шапки.

47388. — *Августа 17. Именной, объявленный Сенату Министромъ Государственныхъ Имуществъ 5 Сентября.* — О распространеніи на военныхъ чиновъ Корпуса Лѣсничихъ Высочайшаго повелѣнія относительно увольненія отъ службы, по истеченіи года, генераловъ, штабъ и оберъ-офицеровъ, зачисленныхъ по роду оружія безъ должностей.

47389. — *Августа 18. Именной, объявленный Сенату Управляющимъ Министерствомъ Юстиціи 28-го того же Августа.* — Объ учрежденіи при подвѣдомственной Попечительству о бѣдныхъ въ Москвѣ Коммисаровской технической школѣ вѣчной стипендіи имени Коллежскаго Ассесора Христіана Мейена.

47390. — *Августа 18. Высочайше утвержденное мнѣніе Государственнаго Совѣта, объявленное Сенату Управляющимъ Морскимъ Министерствомъ 24-го того же Августа.* — О причисленіи къ спеціальнымъ средствамъ нѣкоторыхъ суммъ морскаго вѣдомства.

47391. — *Августа 19. Именной, объявленный Сенату Управляющимъ Министерствомъ Юстиціи.* — О предоставленіи права на полученіе, за выслугу установленныхъ лѣтъ, Маріинскаго знака отличія безпорочной службы Начальницѣ и Сестрамъ Милосердія Никольской Общины сестеръ милосердія Попечительства о бѣдныхъ въ Москвѣ, равно Смотрительницамъ учебныхъ и благотворительныхъ заведеній сего Попечительства.

47392. — *Августа 19. Именной, объявленный Сенату Управляющимъ Министерствомъ Путей Сообщенія 31-го того же Августа.* — О разрѣшеніи Министру Путей Сообщенія утверждать классы должностей, при учрежденіи Правительственныхъ Инспекцій на строющихся и на оконченныхъ желѣзныхъ дорогахъ.

47393. — *Августа 19. Именной, объявленный Сенату Управляющимъ Министерствомъ Путей Сообщенія 31-го того же Августа.* — О формѣ обмундированія: инженеровъ, медиковъ, аудиторовъ и чиновниковъ Министерства Путей Сообщенія.

47394. — *Августа 20. Именной, объявленный въ приказъ по военному вѣдомству 30-го того же Августа.* — О нарядѣ въ караулъ со знаменемъ, сверхъ барабанщиковъ, двухъ горно-флейтистовъ.

47395. — *Августа 20. Сенатскій.*—О правилахъ для образованія, храненія и расходованія Александровскаго капитала, составленнаго на вспомоществованіе чинамъ межеваго вѣдомства.

47396. — *Августа 21. Именной, объявленный въ приказъ Управляющаго Морскимъ Министерствомъ.*—Объ исключеніи изъ списка судовъ флота потопленныхъ на Трапезундскомъ рейдѣ, при маневрахъ броненосной эскадры, клипера «Наѣздникъ» и «Джигитъ» и брига «Филоктетъ».

47397. — *Августа 21. Высочайше утвержденная концессія на устройство и эксплоатацію подводной телеграфной линіи между Россіею и Швеціею.*

47398. — *Августа 21. Сенатскій, по Высочайшему повелѣнію.*—О порядкѣ передачи въ судебныя установленія гражданскаго вѣдомства неоконченныхъ судебныхъ производствъ и слѣдствій по Астраханскому казачьему войску.

47399. — *Августа 22. Именной, объявленный въ приказъ по военному вѣдомству 2 Сентября.* — Объ измѣненіи штатнаго числа нижнихъ чиновъ въ уѣздныхъ командахъ Рязанской губерніи.

47400. — *Августа 22. Высочайше утвержденное положеніе Военнаго Совѣта.*—О предоставленіи Командирамъ казачьихъ полковъ, на внѣшней службѣ состоящихъ, права требовать фуражное довольствіе на штатное число вьючныхъ лошадей.

47401. — *Августа 22. Высочайше утвержденное положеніе Военнаго Совѣта.*—О производствѣ офицерамъ кордонной стражи въ городѣ Оренбургѣ двойныхъ квартирныхъ денегъ.

47402. — *Августа 22. Высочайше утвержденное положеніе Военнаго Совѣта.*—О личныхъ правахъ нижнихъ воинскихъ чиновъ на полученіе въ свою собственность мундирной одежды, а также относительно нѣкоторыхъ предметовъ довольствія вообще.

47403. — *Августа 22. Высочайше утвержденное положеніе Военнаго Совѣта.*—О производствѣ содержанія пятидесяти фельдшерамъ регулярныхъ войскъ, прикомандированнымъ на службу во вновь поселенныя станицы Кубанскаго казачьяго войска.

47404. — *Августа 22. Высочайше утвержденное положеніе Военнаго Совѣта, объявленное въ приказъ по военному вѣдомству 4 Сентября.* — Объ увеличеніи жалованья и столовыхъ денегъ завѣдывающему судною частію Штаба Корпуса Жандармовъ.

47405. — *Августа 24. Высочайше утвержденное положеніе Военнаго Совѣта, объявленное Сенату за Начальника Канцеляріи Военнаго Министерства Генералъ-Маіорома Якимовичемъ 16 Сентября.* — Объ освобожденіи чиновниковъ и офицеровъ, занимавшихъ должности въ Управленіяхъ бывшихъ Южныхъ Поселеній, отъ уплаты взноса 3% въ эмеритальный капиталъ.

47406. — *Августа 25. Сенатскій.* — О разграниченіи проступковъ, подходящихъ подъ правила, изложенныя въ статьяхъ 77 и 87 Устава о наказаніяхъ, налагаемыхъ Мировыми Судьями.

47407. — *Августа 27. Именной, объявленный Сенату за Товарища Министра Финансовъ Тайнымъ Совѣтникомъ Гирсомъ 25 Сентября.*—Объ учрежденіи при Технологическомъ Институтѣ стипендіи имени Графа Алексѣя Алексѣевича Бобринскаго.

47408. — *Августа 27. Высочайше утвержденный Уставъ Товарищества извощичьяго двора въ С.-Петербургѣ.*

47409. — *Августа 27. Высочайше утвержденное положеніе Комитета Министровъ, объявленное Сенату за Товарища Министра Финансовъ Тайнымъ Совѣтникомъ Гирсомъ 24 Сентября.* — Объ измѣненіи наименованія и Устава Товарищества Московскаго бумагопрядильнаго и чугунолитейнаго производства.

47410. — *Августа 27. Высочайше утвержденное положеніе Комитета Министровъ, объявленное Сенату Министромъ Внутреннихъ Дѣлъ 17 Сентября.* — О порядкѣ открытія ремесленныхъ и другихъ подобныхъ имъ техническихъ училищъ.

47411. — *Августа 27. Сенатскій.* — Объ упраздненіи Словесныхъ Судовъ въ Бессарабской области.

47412. — *Августа 27. Сенатскій.* — Объ учрежденіи общественнаго Банка въ городѣ Пятигорскѣ, Ставропольской губерніи.

47413. — *Августа 28. Именной, объявленный въ приказъ по военному вѣдомству 4 Сентября.* — Объ упраздненіи при Московскомъ Комендантскомъ Управленіи должности Презуса Военно-Судной Коммисіи по дѣламъ о нижнихъ чинахъ.

47414. — *Августа 28. Сенатскій, по Высочайшему повелѣнію.* — Объ инструкціи Помощникамъ Старшихъ Нотаріусовъ С.-Петербургскаго и Московскаго Окружныхъ Судовъ.

47415. — *Августа 29. Именной, объявленный Сенату Управляющимъ Министерствомъ Юстиціи 17 Сентября.* — О содержаніи въ Симферопольскомъ Странноприимномъ Домѣ Таранова-Бѣлозерова постоянной кровати имени Коллежскаго Совѣтника Степана Евдошенко.

47416. — *Августа 29. Высочайше утвержденное мнѣніе Государственнаго Совѣта.* — Объ

отнесеніи на государственный земскій сборъ расхода на разъѣзды офицерамъ Николаевской Академіи Генеральнаго Штаба.

47417. — *Августа 29. Высочайше утвержденное положеніе Военнаго и мнѣніе Государственнаго Совѣтовъ, объявленныя Сенату за Военнаго Министра Завѣдывающимъ Главнымъ Военно-Медицинскимъ Управленіемъ 16 Сентября.* — О правилахъ относительно ежегоднаго прикомандированія военныхъ врачей къ Императорской Медико-Хирургической Академіи для спеціальнаго изученія полевой военной хирургіи.

47418. — *Августа 31. Сенатскій.*—Объ открытіи въ городѣ Николаевѣ Отдѣленія Государственнаго Банка.

СЕНТЯБРЬ.

47419. — *Сентября 1. Именной, объявленный въ приказъ по военному вѣдомству 17-го того же Сентября.*—О формѣ кителя въ казачьихъ частяхъ, о предоставленіи генераламъ войска Донскаго имѣть на киверѣ гербъ съ Императорскимъ орломъ и о распространеніи на войско Донское употребленія башлыка и сапогъ съ длинными голенищами.

47420. — *Сентября 1. Именной, объявленный въ приказъ по военному вѣдомству 16-го того же Сентября.* — Объ увеличеніи штатовъ Жандармскихъ Полицейскихъ Управленій Московско-Ярославской и Московско-Воронежской желѣзныхъ дорогъ.

47421. — *Сентября 1. Именной, объявленный Сенату за Военнаго Министра Начальникомъ Главнаго Управленія иррегулярныхъ войскъ 15-го того же Сентября.* — О присвоеніи дворянамъ войска Донскаго новой формы обмундированія.

47422. — *Сентября 1. Высочайше утвержденное положеніе Военнаго Совѣта.* — О предоставленіи чиновникамъ военнаго вѣдомства, состоящимъ на службѣ въ Туркестанскомъ округѣ, права на полученіе срочныхъ прибавокъ къ жалованью.

47423. — *Сентября 1. Высочайше утвержденное положеніе Военнаго Совѣта, объявленное Сенату за Военнаго Министра Начальникомъ Главнаго Управленія иррегулярныхъ войскъ 15-го того же Сентября.* — Объ образованіи особой Коммиссіи для разборки архивныхъ дѣлъ Уральскаго казачьяго войска.

47424. — *Сентября 2. Именной, объявленный Сенату Управляющимъ Министерствомъ Народнаго Просвѣщенія 13-го того же Сентября.* — Объ учрежденіи стипендіи при Пермской Гимназіи.

47425. — *Сентября 2. Именной, объявленный Сенату Управляющимъ Министерствомъ Народнаго Просвѣщенія 13-го того же Сентября.*—Объ учрежденіи при Чухломскомъ женскомъ училищѣ трехъ стипендій.

47426. — *Сентября 2. Именной, объявленный Сенату Управляющимъ Министерствомъ Народнаго Просвѣщенія 15-го того же Сентября.* — Объ учрежденіи стипендіи при Плоцкой Гимназіи.

47427. — *Сентября 2. Высочайше утвержденное положеніе Главнаго Комитета объ устройствѣ сельскаго состоянія, объявленное Сенату Министромъ Государственныхъ Имуществъ 16-го того же Сентября.* — О дополненіи статей 17 и 18 и примѣчанія къ 18 статьѣ Высочайше утвержденнаго, 11 Октября 1865 года, Положенія объ упраздненіи Азовскаго войска.

47428. — *Сентября 2. Высочайше утвержденное положеніе Главнаго Комитета объ устройствѣ сельскаго состоянія, объявленное Сенату за Военнаго Министра Начальникомъ Главнаго Управленія иррегулярныхъ войскъ 19-го того же Сентября.*— Объ упраздненіи Тобольской межевой партіи.

47429. — *Сентября 2. Сенатскій.*—О подчиненіи вновь поступающихъ въ Правительствующій Сенатъ гражданскихъ и уголовныхъ дѣлъ нѣкоторыхъ губерній вѣдѣнію С.-Петербургскихъ Департаментовъ Правительствующаго Сената.

47430. — *Сентября 5. Высочайше утвержденное положеніе о введеніи въ дѣйствіе Военно-Судебнаго Устава въ войскахъ Виленскаго и Кіевскаго военныхъ округовъ.*

47431. — *Сентября 5. Сенатскій.* — О закрытіи Комитета для работъ по устройству Либавскаго порта.

47432. — *Сентября 5. Сенатскій.* — О введеніи въ городѣ Меленкахъ денежнаго штрафа за необъявленіе полиціи о пріѣзжающихъ и отъѣзжающихъ.

47433. — *Сентября 5. Именной, объявленный въ приказъ Его Императорскаго Высочества Генералъ-Адмирала.*—Объ измѣненіи сроковъ увольненія въ отпуски генераловъ, штабъ и оберъ-офицеровъ и классныхъ чиновниковъ морскаго вѣдомства, съ сохраненіемъ содержанія.

47434. — *Сентября 7. Именной, объявленный Сенату за Военнаго Министра Начальникомъ Главнаго Штаба 19-го того же Сентября.* — Объ упраздненіи поселка Анапскаго и станицы Новороссійской.

47435. — *Сентября 9. Высочайше утвержденное положеніе Военнаго Совѣта.*—О сравненіи Брантмейстеровъ, состоящихъ въ крѣпостной артиллеріи Варшавской, Новогеоргіевской, Ивангородской и Брестъ-Литовской, въ отношеніи окладовъ жалованья и права на пользованіе казенными деньщиками и деньщичьимъ довольствіемъ, а равно размѣра пенсіи при отставкѣ, съ артиллерійскими чиновниками, состоящими въ чинѣ Коллежскаго Регистратора.

47436. — *Сентября 9. Высочайше утвержденное положеніе Военнаго Совѣта, объявленное въ приказъ по военному вѣдомству 24-го того же Сентября.* — Объ отпускѣ денегъ на заготовленіе патроновъ, для практической стрѣльбы, войскамъ, которыя уже вооружены, или будутъ вооружены игольчатыми скорострѣльными винтовками.

47437. — *Сентября 9. Высочайше утвержденное положеніе Военнаго Совѣта.*—О производствѣ класснымъ военнымъ Топографамъ жалованья, въ опредѣленныхъ случаяхъ, изъ усиленнаго оклада.

47438. — *Сентября 12. Именной, объявленный въ приказъ по военному вѣдомству.* — Объ увольненіи нижнихъ воинскихъ чиновъ въ кратковременный отпускъ.

47439. — *Сентября 12. Приказъ Его Императорскаго Высочества Генералъ-Адмирала, съ Высочайшаго разрѣшенія.* — Объ исключеніи изъ списка нѣкоторыхъ судовъ, состоящихъ въ Балтійскомъ флотѣ и назначенныхъ въ разборку по неблагонадежности къ дальнѣйшей службѣ.

47440.—*Сентября 12. Сенатскій, по Высочайшему повелѣнію.* — О разграниченіи имущественныхъ правъ и отношеній между Княземъ Голицынымъ, его женою и ихъ дѣтьми и о дозволеніи Князю Голицыну совершить дарственныя записи на имѣнія въ пользу дѣтей.

47441. — *Сентября 13. Именной, объявленный Сенату Министромъ Юстиціи 15 Октября.* О нѣкоторыхъ измѣненіяхъ въ штатѣ Московскаго Коммерческаго училища.

47442. — *Сентября 14. Именной, объявленный въ приказъ по военному вѣдомству.* — О допущеніи пріема польскоподданныхъ на службу въ армейскія пѣхотныя и кавалерійскія дивизіи сверхъ комплекта въ продолженіе одного года.

47443. — *Сентября 15. Именной, объявленный Сенату Управляющимъ Министерствомъ Юстиціи 26-го того же Сентября.* — О наименованіи устроеннаго братьями Милютиными въ городѣ Череповцѣ Техническаго училища именемъ Его Императорскаго Высочества Государя Наслѣдника Цесаревича.

47444. — *Сентября 15. Именной, объявленный Сенату Управляющимъ Министерствомъ Народнаго Просвѣщенія 27-го того же Сентября.* — Объ учрежденіи стипендіи при Липенскомъ женскомъ училищѣ 2-го разряда.

47445. — *Сентября 15. Именной, объявленный Сенату Военнымъ Министромъ 6 Октября.* — О дозволеніи жителямъ Кундравинской станицы Оренбургскаго казачьяго войска образовать выселокъ подъ наименованіемъ «Крыжановскій».

47446. — *Сентября 15. Высочайше утвержденное мнѣніе Государственнаго Совѣта.* — О льготахъ и пособіяхъ однодворцамъ Юго-Западнаго края, переселившимся въ Таврическую губернію.

1869.

47447. — *Сентября 15. Сенатскій.*—О разрѣшеніи выдачи подорожень въ Медвѣдской Почтовой Конторѣ.

47448. — *Сентября 15. Сенатскій.* — Объ учрежденіи общественнаго Банка въ городѣ Пошехоньѣ, Ярославской губерніи.

47449. — *Сентября 16. Циркуляръ Главнаго Штаба на основаніи Высочайше утвержденнаго 22 Марта сего года положенія Военнаго Совѣта.*—О принятіи къ руководству Нозологической таблицы и формъ отчетности въ ветеринарныхъ лазаретахъ военнаго вѣдомства.

47450. — *Сентября 17. Именной, объявленный Сенату Военнымъ Министромъ 11 Октября.*—Объ упраздненіи 1-й и усиленіи 2-й рабочихъ бригадъ.

47451. — *Сентября 17. Высочайше утвержденное положеніе о Варшавскомъ Цензурномъ Комитетѣ.*

47452. — *Сентября 17. Высочайше утвержденное положеніе Комитета по дѣламъ Царства Польскаго, объявленное Сенату Министромъ Внутреннихъ Дѣлъ 6 Октября.* — О возведеніи города Блоне, Варшавской губерніи, на степень уѣзднаго съ переименованіемъ Гродискаго уѣзда въ Блонскій уѣздъ.

47453.—*Сентября 17. Приказъ по военному вѣдомству, на основаніи Высочайше утвержденнаго, 22 Марта сего года, положенія Военнаго Совѣта.* — О принятіи по военному вѣдомству къ руководству курса Иппологіи для преподаванія ветеринарнымъ ученикамъ изъ строевыхъ нижнихъ чиновъ.

47454. — *Сентября 18. Именной, объявленный Сенату Святѣйшимъ Синодомъ 31 Октября.* — Объ учрежденіи стипендіи при С.-Петербургской Духовной Семинаріи.

47455.—*Сентября 19. Высочайше утвержденное положеніе Комитета Министровъ, объявленное Сенату Министромъ Юстиціи 10 Октября.*—О дополненіи временныхъ правилъ о преобразованіи изъ военнаго въ гражданское устройство Корпусовъ: Путей Сообщенія, Лѣснаго и Межеваго и телеграфнаго вѣдомства.

47456. — *Сентября 19. Высочайше утвержденное положеніе Комитета Министровъ.*— О порядкѣ отправленія, съ 1 Января 1870 года, частными лицами по почтѣ всякаго рода документовъ и бумагъ, неподлежащихъ оплатѣ страховымъ сборомъ.

47457. — *Сентября 19. Высочайше утвержденное положеніе Военнаго Совѣта.* — Объ исключеніи изъ Свода Военныхъ Постановленій дополненія къ 1882 статьѣ III кн. IV част., относительно отпуска средствъ для практической стрѣльбы въ укрѣпленіяхъ бывшей Сыръ-Дарьинской линіи.

47458.—*Сентября 19. Высочайше утвержденное положеніе Военнаго Совѣта.*—О присвоеніи Капельмейстеру, состоящему при хорѣ войсковой музыки въ войскѣ Донскомъ, мундира и прочихъ правъ и преимуществъ, установленныхъ для дивизіонныхъ Капельмейстеровъ.

47459. — *Сентября 22. Именной, объявленный въ приказѣ по военному вѣдомству.* — О формѣ погоновъ для Оренбургскихъ линейныхъ баталіоновъ.

47460. — *Сентября 22. Сенатскій.*—О введеніи въ городѣ Усмани денежнаго штрафа за необъявленіе полиціи о пріѣзжающихъ и отъѣзжающихъ.

47461. — *Сентября 24. Именной, объявленный Сенату Министромъ Внутреннихъ Дѣлъ 6 Октября.* — Объ учрежденіи двухъ стипендій при Керченскомъ дѣвичьемъ Кушниковскомъ Институтѣ.

47462. — *Сентября 24. Высочайше утвержденное положеніе Комитета Министровъ.* — О порядкѣ довольствія порціонами, суточными, прогонными, разъѣздными и другими деньгами, а также жалованьемъ и столовыми лицъ, переименованныхъ изъ военныхъ въ гражданскіе чины, вѣдомствъ горнаго, путей сообщенія, лѣснаго, межеваго и телеграфнаго.

47463. — *Сентября 24 (11 Декабря). Высочайше утвержденное положеніе Комитета Министровъ.* — О дозволеніи помѣщикамъ Булгаринымъ и фонъ-Штрикъ продать крестьянамъ арендныя земли.

47464. — *Сентября 25. Высочайшій Манифестъ.*—О разрѣшеніи Ея Императорскаго Высочества Государыни Великой Княгини Ольги Ѳеодоровны отъ бремени Сыномъ Сергіемъ и о именованіи Новорожденнаго Великаго Князя Его Императорскимъ Высочествомъ.

47465.—*Сентября 25. Высочайше утвержденное мнѣніе Государственнаго Совѣта, объявленное въ приказѣ по военному вѣдомству 11 Декабря.*—О назначеніи столовыхъ денегъ офицерамъ, завѣдывающимъ учебными командами въ полкахъ и отдѣльныхъ баталіонахъ.

47466.—*Сентября 25. Высочайше утвержденное положеніе Комитета по дѣламъ Царства Польскаго, объявленное Сенату Министромъ Внутреннихъ Дѣлъ 8 Октября.*— Объ изъятіи необязательныхъ страхованій въ Царствѣ Польскомъ изъ завѣдыванія Правительства.

47467. — *Сентября 25. Сенатскій.*—О введеніи въ окладъ по платежу государственныхъ земскихъ повинностей Бемышевскаго сельскаго общества, Вятской губерніи.

47468. — *Сентября 26. Именной, объявленный Сенату Министромъ Юстиціи 17 Октября.* — Объ учрежденіи при церкви С.-Петербургскихъ городскихъ богадѣленъ должности Дьякона.

47469. — *Сентября 26. Именной, объявленный Сенату Святѣйшимъ Синодомъ 6 Ноября.*— О возведеніи Попѣтаевской Серафимовской женской общины, Нижегородской епархіи, въ нештатный монастырь.

47470. — *Сентября 27. Приказъ Его Императорскаго Высочества Генералъ-Адмирала съ Высочайшаго разрѣшенія.*—Объ исключеніи изъ числа судовъ состоящей при С.-Петербургскомъ портѣ канонирской лодки «Лѣшій», по неблагонадежности къ дальнѣйшей службѣ.

47471. — *Сентября 28. Высочайшій Рескриптъ, данный Кіевской Духовной Академіи.* — О совершившемся пятидесятилѣтнемъ юбилеѣ сей Академіи.

47472. — *Сентября 30. Сенатскій.* — Объ измѣненіи 2 и 4 пунктовъ правилъ Ростовскаго на Дону городскаго общественнаго Банка.

ОКТЯБРЬ.

47473. — *Октября 2. Именной, объявленный Сенату Святѣйшимъ Синодомъ 13 Ноября.*—О предоставленіи Помощницамъ Наставницъ въ училищахъ дѣвицъ духовнаго званія: Полоцкомъ, Подольскомъ, Волынскомъ и Минскомъ права на полученіе прибавочнаго за пятилѣтія жалованья.

47474. — *Октября 2. Именной, объявленный Сенату Министромъ Внутреннихъ Дѣлъ 10-го того же Октября.*—Объ освобожденіи Кореловъ, населяющихъ Новѣнецкій уѣздъ, Олонецкой губерніи, отъ исполненія рекрутской повинности въ теченіе 3-хъ лѣтъ.

47475. — *Октября 2. Сенатскій.* — О таксѣ за художественныя украшенія грамотъ на потомственное почетное гражданство и свидѣтельствъ на личное почетное гражданство.

47476. — *Октября 3. Высочайше утвержденное положеніе Комитета Министровъ, объявленное Сенату Министромъ Внутреннихъ Дѣлъ 20 Марта 1870 года.*—Объ открытіи въ Акмолинской области пятаго Сары-Суйскаго уѣзда по рѣкѣ Сары-Су.

47477. — *Октября 5. Высочайше утвержденное положеніе Комитета Министровъ, объявленное Сенату Министромъ Внутреннихъ Дѣлъ 7 Ноября 1869 года.* — О предоставленіи вышедшимъ изъ Турціи и водворенныхъ въ Бердянскомъ уѣздѣ, Таврической губерніи, на участкѣ Темиръ-Ходжа малаканамъ льготъ отъ податей и повинностей.

47478. — *Октября 4. Именной, объявленный Сенату Министромъ Народнаго Просвѣщенія 16-го того же Октября.*—Объ учрежденіи стипендіи при Курской Гимназіи.

47479. — *Октября 4. Именной, объявленный Сенату Министромъ Народнаго Просвѣщенія 16-го того же Октября.* — О переводѣ въ пансіонъ Оренбургской Гимназіи 8-ми вакансій казенныхъ пансіонеровъ изъ 20-ти таковыхъ вакансій, положенныхъ при Уфимской Гимназіи.

47480. — *Октября 6. Сенатскій.*—О подчиненіи вновь поступающихъ въ Правительствую-

щій Сенатъ гражданскихъ дѣлъ губерній Владимірской и Калужской вѣдѣнію 4-го Департамента Правительствующаго Сената.

47481. — *Октября 7. Именной, объявленный въ приказъ по военному вѣдомству.* — Объ отмѣнѣ у всѣхъ чиновъ Донскихъ батарей кожаныхъ сумокъ и объ оставленіи въ замѣнъ оныхъ по прежнему суконныхъ чемоданчиковъ.

47482. — *Октября 7 (5 Ноября). Именной, данный Сенату.*—Объ изданіи части VI Свода Военныхъ Постановленій.

47483. — *Октября 7. Сенатскій.* — О платѣ, на 1870 годъ, за содержаніе больнаго и погребеніе умершаго по больницамъ Приказа Общественнаго Призрѣнія въ Закавказскомъ краѣ и Ставропольской губерніи.

47484. — *Октября 8. Высочайше утвержденный Уставъ Общества Тамбовско-Козловской желѣзной дороги.*

47485. — *Октября 9. Именной, объявленный Сенату Министромъ Внутреннихъ Дѣлъ 13-го того же Октября.*— Объ учрежденіи двухъ стипендій въ Коломенскомъ женскомъ училищѣ.

47486. — *Октября 9 (5 Ноября). Именной, объявленный Сенату Министромъ Внутреннихъ Дѣлъ 16-го того же Октября.*— О сложеніи со счетовъ недоимки рекрутъ, образовавшейся въ минувшій наборъ сего 1869 года на участкахъ бывшихъ государственныхъ крестьянъ.

47487. — *Октября 9. Высочайше утвержденное положеніе Военнаго Совѣта.* — О производствѣ квартирныхъ денегъ военнымъ чинамъ, находящимся въ Туркестанскомъ военномъ округѣ.

47488. — *Октября 9. Высочайше утвержденное положеніе Военнаго Совѣта, объявленное Сенату Военнымъ Министромъ 22-го того же Октября.* — Объ упраздненіи должностей коннозаводскихъ Приставовъ въ землѣ войска Донскаго.

47489. — *Октября 9. Высочайше утвержденное положеніе Военнаго Совѣта, объявленное Сенату Военнымъ Министромъ 22-го того же Октября.* — Объ отпускѣ прогонныхъ денегъ изъ войсковыхъ суммъ воспитанникамъ казачьихъ войскъ, отправляемымъ на войсковыя стипендіи въ высшія учебныя заведенія.

47490. — *Октября 10. Высочайше утвержденное мнѣніе Государственнаго Совѣта.* — Объ исключеніи изъ спеціальныхъ средствъ Министерства Внутреннихъ Дѣлъ существующихъ въ нѣкоторыхъ городахъ вспомогательныхъ капиталовъ.

47491. — *Октября 10. Высочайше утвержденное положеніе Военнаго Совѣта, объявленное въ приказѣ по военному вѣдомству 30-го того же Октября.* — О снабженіи пуговицами тѣхъ нижнихъ чиновъ, увольняемыхъ въ отпуски и отставку, которые, при поступленіи въ рекруты, не получили въ собственность мундирной одежды и о заготовленіи по требованію войскъ и соотвѣтственно численности людей пуговицъ.

47492. — *Октября 10. Сенатскій.* — О прекращеніи дѣйствія Московскаго Товарищества сжатаго переноснаго газа.

47493. — *Октября 11. Именной, объявленный Сенату Министромъ Юстиціи 31-го того же Октября.*— О дополненіи статьи 1169 X Т., част. I, Свода Законовъ Гражданскихъ.

47494. — *Октября 11. Высочайше утвержденная концессія на соединеніе телеграфныхъ изъ Японіи и Китая кабелей съ Русскими телеграфами.*

47495. — *Октября 11 (4 Ноября). Высочайше утвержденное положеніе Соединеннаго Присутствія Главнаго Комитета объ устройствѣ сельскаго состоянія и Департамента Государственной Экономіи.*—О смѣтахъ и раскладкахъ общественнаго на 1869 годъ сбора съ поселянъ вѣдомства государственныхъ имуществъ Прибалтійскихъ губерній.

47496. — *Октября 11. Высочайше утвержденное положеніе Кавказскаго Комитета, объявленное Сенату Министромъ Юстиціи 17-го того же Октября.* — О введеніи въ дѣйствіе въ Закавказскихъ и Ставропольскихъ губерніяхъ временныхъ правилъ о порядкѣ составленія, храненія, явки и утвержденія духовныхъ завѣщаній.

47497. — *Октября 11. Высочайше утвержденное положеніе Кавказскаго Комитета, объявленное Сенату Министромъ Юстиціи 18-го того же Октября.* — О порядкѣ производства опекунскихъ дѣлъ въ Закавказскомъ краѣ и Ставропольской губерніи.

47498. — *Октября 11. Высочайше утвержденное положеніе Кавказскаго Комитета, объявленное Сенату Министромъ Юстиціи 21-го того же Октября.*—О возстановленіи въ Закавказскомъ краѣ порядка пломбированія и опечатыванія выпускаемыхъ изъ Таможенъ иностранныхъ крѣпкихъ напитковъ.

47499. — *Октября 11. Высочайше утвержденное положеніе Кавказскаго Комитета, объявленное Сенату Министромъ Юстиціи 21-го того же Октября.* — О преобразованіи почтовыхъ учрежденій на почтовомъ трактѣ между городомъ Владикавказомъ и станицею Прохладною.

47500. — *Октября 11. Высочайше утвержденное положеніе Кавказскаго Комитета, объявленное Сенату Министромъ Юстиціи 21-го того же Октября.*—Объ измѣненіи и дополненіи статей 1589 и 1625 Свода Законовъ Гражданскихъ Т. X, част. I, изд. 1857 года, относительно порядка представленія въ залогъ по казеннымъ подрядамъ и поставкамъ ненаселенныхъ удобныхъ земель Ставропольской губерніи, составляющихъ частную собственность.

47501.—*Октября 11. Высочайше утвержденное положеніе Кавказскаго Комитета, объявленное Сенату Министромъ Юстиціи 21-го того же Октября.* — О порядкѣ составленія Общихъ Присутствій для срочнаго свидѣтельства Казначействъ и Расходныхъ Отдѣленій за Кавказомъ.

47502. — *Октября 12. Приказъ по военному вѣдомству, по Высочайше утвержденному Положенію о военно-фельдшерскихъ школахъ.* — О переименованіи всѣхъ состоящихъ въ войскахъ и военныхъ заведеніяхъ аптекарскихъ учениковъ въ аптечные фельдшера.

47503. — *Октября 13. Именной, объявленный въ приказъ Его Императорскаго Высочества Генералъ - Адмирала 18-го того же Октября.* — О распространеніи положенія Военнаго Совѣта, относительно личнаго задержанія военно-служащихъ за долги, на морское вѣдомство.

47504. — *Октября 13. Именной, объявленный въ приказъ Управляющимъ Морскимъ Министерствомъ 27-го того же Октября.* — Объ отпускѣ провіанта проживающимъ въ казенныхъ зданіяхъ вмѣстѣ съ мужьями женамъ и дочерямъ нижнихъ чиновъ морскаго вѣдомства, отправляемыхъ для заключенія въ военно-исправительную тюрьму морскаго вѣдомства, во все время заключенія мужей.

47505. — *Октября 13. Высочайше утвержденныя Правила объ увольненіи нижнихъ чиновъ морскаго вѣдомства въ отпуски и отставку.*

47506. — *Октября 13. Сенатскій.* — О деклараціи, касательно способа взиманія поземельной подати съ имѣній, пересѣкаемыхъ пограничною чертою между Царствомъ Польскимъ и Королевствомъ Прусскимъ.

47507. — *Октября 14. Именной, объявленный въ приказъ Его Императорскаго Высочества Генералъ-Адмирала.* — О назначеніи срока для увольненія нижнихъ чиновъ морскаго вѣдомства въ кратковременный отпускъ въ 1869 году.

47508. — *Октября 14. Именной, объявленный въ приказъ по военному вѣдомству 16-го того же Октября.* — Объ именованіи 1-й и 2-й гвардейскихъ артиллерійскихъ бригадъ Лейбъ-гвардіи 1-ю и 2-ю артиллерійскими бригадами.

47509. — *Октября 14. Высочайше утвержденный Уставъ Таганрогскаго Общества взаимнаго кредита.*

47510. — *Октября 14. Высочайше утвержденное положеніе о Лисинскомъ Учебномъ Лѣсничествѣ.*

47511. — *Октября 14. Высочайше утвержденное мнѣніе Государственнаго Совѣта.* — О штатѣ Врачебныхъ Отдѣленій Губернскихъ Правленій.

47512. — *Октября 15. Именной, объявленной въ*

приказъ по военному вѣдомству 26-го того же Октября.—Объ увеличеніи штата Жандармскихъ Полицейскихъ Управленій Митаво-Риго-Елецкой и Московско-Смоленской желѣзныхъ дорогъ.

47513. — *Октября 15. Высочайше утвержденное положеніе Главнаго Комитета объ устройствѣ сельскаго состоянія, объявленное Сенату Министромъ Внутреннихъ Дѣлъ 24-го того же Октября.* — О сокращеніи состава Саратовскаго Губернскаго по крестьянскимъ дѣламъ Присутствія.

47514.—*Октября 15. Высочайше утвержденная Инструкція о порядкѣ опредѣленія крестьянскаго надѣла и о способѣ исчисленія оброчной подати съ государственныхъ крестьянъ въ губерніяхъ: Архангельской, Вологодской, Вятской, Олонецкой, Оренбургской, Пермской и Уфимской.*

47515. — *Октября 15. Сенатскій.* — Объ исполненіи закона о доставленіи, въ установленные сроки, свѣдѣній для изданія Адресъ-Календаря.

47516. — *Октября 16. Именной, объявленный Сенату Министромъ Юстиціи 31-го того же Октября.* — О предоставленіи нѣкоторыхъ преимуществъ нижнимъ чинамъ Типографіи II Отдѣленія Собственной Его Императорскаго Величества Канцеляріи.

47517.—*Октября 16. Высочайше утвержденное мнѣніе Государственнаго Совѣта.* — Объ измѣненіи нѣкоторыхъ параграфовъ Устава земскаго Банка Херсонской губерніи.

47518.—*Октября 16. Высочайше утвержденное мнѣніе Государственнаго Совѣта.* — О разрѣшеніи Рижскому Ипотечному Обществу измѣнять размѣръ и распредѣленіе процентовъ, уплачиваемыхъ заемщиками.

47519. — *Октября 16. Высочайше утвержденное мнѣніе Государственнаго Совѣта.*—Объ обложеніи земскими сборами земель и лѣсовъ въ Олонецкой губерніи.

47520. — *Октября 16. Высочайше утвержденное мнѣніе Государственнаго Совѣта.*—О передачѣ содержанія учебной части войска Донскаго изъ вѣдѣнія Войсковаго Приказа въ вѣдомство Войсковаго Правленія того же войска.

47521.—*Октября 16. Высочайше утвержденное мнѣніе Государственнаго Совѣта.*—О расходѣ на наемъ писцовъ и на канцелярскія издержки для Уѣздныхъ Землемѣровъ.

47522. — *Октября 16. Высочайше утвержденное мнѣніе Государственнаго Совѣта.* — Объ измѣненіи нѣкоторыхъ параграфовъ Устава Кіевскаго частнаго Коммерческаго Банка.

47523. — *Октября 17. Именной, объявленный Сенату Министромъ Внутреннихъ Дѣлъ 25-го того же Октября.*—Объ учрежденіи стипендіи при Московскомъ Университетѣ.

47524. — *Октября 17. Сенатскій.* — О перечисленіи по платежу пошлинъ за торговыя свидѣтельства и билеты Бузулукскаго уѣзда (Самарской губерніи) изъ 5-го въ 4-й классъ мѣстностей.

47525. — *Октября 18. Именной, объявленный въ приказъ Его Императорскаго Высочества Генералъ-Адмирала.* — Объ увольненіи въ безсрочный отпускъ нижнихъ чиновъ изъ всѣхъ командъ морскаго вѣдомства, также и изъ учрежденій, управленій и учебныхъ заведеній Морскаго Министерства.

47526.— *Октября 18. Именной, объявленный въ приказъ Его Императорскаго Высочества Генералъ - Адмирала.* — О наименованіи строющейся въ Або, для Каспійской флотиліи, парусной деревянной Шхуны«Комаръ»

47527. — *Октября 18. Именной, объявленный въ приказъ Его Императорскаго Высочества Генералъ-Адмирала.*—Объ исключеніи погибшаго у острова Гоглапда фрегата «Олегъ» изъ списка судовъ флота.

47528. — *Октября 18. Именной, объявленный Сенату Министромъ Народнаго Просвѣщенія.* — Объ учрежденіи стипендій при Петрозаводскомъ Маріинскомъ женскомъ училищѣ.

47529. — *Октября 19. Высочайше утвержденный Воинскій Уставъ о строевой кавалерійской службѣ.—Часть I.—Одиночное, шереножное и взводное ученье.*

47530.—*Октября 19. Высочайше утвержденное положеніе Военнаго Совѣта, объявленное въ приказъ по военному вѣдомству 12 Ноября.* — Объ освобожденіи Окружныхъ Интендантскихъ Управленій отъ обязанности предварительной повѣрки войсковыхъ требовательныхъ вѣдомостей объ отпускѣ войскамъ денежнаго довольствія.

47531. — *Октября 19. Высочайше утвержденное положеніе Военнаго Совѣта.* — О распространеніи Высочайшаго повелѣнія, объявленнаго въ приказѣ по военному вѣдомству 14 Января 1869 года, относительно измѣненія сроковъ увольненія въ отпуски генераловъ, штабъ и оберъ-офицеровъ и классныхъ чиновниковъ военнаго вѣдомства, съ сохраненіемъ содержанія, и на офицеровъ казачьяго сословія.

47532. — *Октября 19. Высочайше утвержденное положеніе Военнаго Совѣта.*—О снабженіи полковъ и командъ войска Донскаго, при выступленіи ихъ изъ войсковыхъ предѣловъ на службу внѣшнюю, полнымъ количествомъ комплектныхъ боевыхъ патроновъ.

47533.—*Октября 19. Высочайше утвержденное положеніе Военнаго Совѣта, объявленное въ приказъ по военному вѣдомству 26-го того же Октября.* — О распредѣленіи между артиллерійскими частями Кавказской арміи суммы, отпускаемой для выдачи въ пособіе офицерамъ этихъ частей.

47534.—*Октября 19. Высочайше утвержденное положеніе Военнаго Совѣта, объявленное Сенату Военнымъ Министромъ 23-го того же Октября.* — Объ измѣненіяхъ въ штатахъ Военно-Окружныхъ Управленій.

47535.—*Октября 19. Высочайше утвержденное положеніе Военнаго Совѣта, объявленное Сенату Военнымъ Министромъ 29-го того же Октября.*—Объ отмѣнѣ, съ 1870 года, дарованнаго казакамъ 11-ти станицъ, поселенныхъ на передовыхъ линіяхъ Кубанской области, права полученія соли изъ мѣстныхъ магазиновъ, съ предоставленіемъ имъ, въ замѣнъ сего, выбирать соль безплатно изъ казенныхъ запасовъ.

47536.—*Октября 19. Высочайше утвержденное положеніе Военнаго Совѣта, объявленное Сенату Военнымъ Министромъ 31-го того же Октября.* — Объ исключеніи изъ вѣдѣнія Оренбургскаго казачьяго войска зданій бывшаго манежа, а также Тептярскаго капитала.

47537.—*Октября 19. Высочайше утвержденное положеніе Военнаго Совѣта, объявленное въ приказъ по военному вѣдомству 26-го того же Октября.*—Объ исключеніи изъ штатовъ Тифлисской и Ставропольской Жандармскихъ командъ кузнецовъ.

47538.—*Октября 20. Высочайше утвержденное мнѣніе Государственнаго Совѣта.* — Объ увеличеніи числа Инспекторовъ въ дирекціяхъ народныхъ училищъ Виленскаго учебнаго округа.

47539.—*Октября 20. Высочайше утвержденное мнѣніе Государственнаго Совѣта.* — О преобразованіи Консульства въ Тянь-Цзинѣ въ Генеральное Консульство.

47540.—*Октября 20. Высочайше утвержденное мнѣніе Государственнаго Совѣта.* — Объ учрежденіи въ Мосальскомъ уѣздѣ, Калужской губерніи, новаго стана и объ упраздненіи по одному Полицейскому Надзирателю въ городахъ Малоярославцѣ и Мещовскѣ, той же губерніи.

47541. — *Октября 20. Высочайше утвержденное мнѣніе Государственнаго Совѣта.* — Объ усиленіи корректорской части Типографіи II Отдѣленія Собственной Его Императорскаго Величества Канцеляріи.

47542.—*Октября 20. Высочайше утвержденное мнѣніе Государственнаго Совѣта.* — Объ управленіи Боржомскимъ казеннымъ имѣніемъ, Тифлисской губерніи.

47543. — *Октября 20 (6 Ноября). Высочайше утвержденное мнѣніе Государственнаго Совѣта.*—Объ исключеніи изъ Свода Законовъ 576 статьи Т. XIV, Устава о паспортахъ, изд. 1857 года.

47544.—*Октября 21. Высочайше утвержденное мнѣніе Государственнаго Совѣта.* — О штатѣ Окружныхъ Казначействъ войска Донскаго.

47545.—*Октября 21. Высочайше утвержденное мнѣніе Государственнаго Совѣта.* — О штатѣ Войсковаго Приказа Общественнаго Призрѣнія войска Донскаго.

47546.—*Октября 21. Высочайше утвержденное мнѣніе Государственнаго Совѣта.* — О штатѣ Кіевской и Саратовской заводскихъ конюшень (депо).

47547. — *Октября 21. Высочайше утвержденное мнѣніе Государственнаго Совѣта.* — О штатѣ Оренбургскаго конскаго разсадника и заводской конюшни.

47548.—*Октября 21. Сенатскій.*—Объ учрежденіи общественнаго Банка въ городѣ Темрюкѣ, Кубанской области.

47549. — *Октября 22. Именной, объявленный Сенату Министромъ Государственныхъ Имуществъ 28-го того же Октября.*—Объ описаніи измѣненіямъ въ формѣ обмундированія гражданскихъ чиновъ Корпуса Лѣсничихъ.

47550.—*Октября 22. Именной, объявленный въ приказъ по военному вѣдомству 7 Ноября.* — О сформированіи Жандармскаго Полицейскаго Управленія Балтійской желѣзной дороги.

47551.—*Октября 23. Именной, объявленный Сенату Министромъ Народнаго Просвѣщенія 25-го того же Октября.* — О присвоеніи Вяземской Гимназіи наименованія Александровской Гимназіи Смоленскаго земства.

47552.—*Октября 23. Именной, объявленный Сенату Министромъ Народнаго Просвѣщенія 25-го того же Октября.*—Объ учрежденіи стипендіи при Архангельской Гимназіи.

47553. — *Октября 23. Именной, объявленный Сенату Министромъ Народнаго Просвѣщенія 25-го того же Октября.* — Объ учрежденіи стипендіи при Московскомъ Университетѣ.

47554.—*Октября 23. Именной, объявленный Сенату Министромъ Народнаго Просвѣщенія 25-го того же Октября.*—Объ учрежденіи стипендіи при Московскомъ Университетѣ.

47555.—*Октября 23. Именной, объявленный Сенату Министромъ Народнаго Просвѣщенія 25-го того же Октября.*—Объ учрежденіи стипендіи въ Казанскомъ Университетѣ.

47556.—*Октября 23. Именной, объявленный въ приказъ по военному вѣдомству 26-го того же Октября.* — Объ измѣненіи штатовъ уѣздныхъ командъ Ковровской и Суздальской.

47557.—*Октября 23. Высочайше утвержденное положеніе Соединеннаго Присутствія Главнаго Комитета объ устройствѣ сельскаго состоянія и Департамента Государственной Экономіи Государственнаго Совѣта, объявленное Сенату Министромъ Финансовъ 6 Ноября.* — О раскладкѣ поземельнаго сбора на содержаніе сельской врачебной части въ Архангельской губерніи въ трехлѣтіе съ 1869 года.

47558. — *Октября 23 (10 Ноября). Высочайше утвержденное положеніе Главнаго Комитета объ устройствѣ сельскаго состоянія.*—О невзиманіи крѣпостныхъ пошлинъ при выдачѣ данныхъ крестьянамъ поступившихъ въ казну частныхъ имѣній.

47559. — *Октября 23 (12 Ноября). Высочайше утвержденное положеніе Главнаго Комитета объ устройствѣ сельскаго состоянія.*—О примѣненіи къ проживающимъ въ казенныхъ селеніяхъ Западныхъ губерній дворянамъ статьи 7 Высочайше утвержденныхъ, 20 Октября 1867 года, правилъ.

47560.—*Октября 23. Сенатскій.*—Объ открытіи Александровскаго техническаго училища, учрежденнаго братьями Милютиными въ городѣ Череповцѣ и объ Уставѣ означеннаго училища.

47561.—*Октября 24. Именной, объявленный Сенату Министромъ Внутреннихъ Дѣлъ 26-го того же Октября.*—Объ учрежденіи стипендіи въ Молодечнянской Учительской Семинаріи.

47562. — *Октября 24. Именной, объявленный Сенату Товарищемъ Министра Финансовъ 31-го того же Октября.* — Объ описаніи измѣненіямъ въ формѣ одежды чиновниковъ таможеннаго вѣдомства, имѣющихъ одежду военнаго покроя.

47563. — *Октября 24. Именной, объявленный Сенату Министромъ Внутреннихъ Дѣлъ 18 Ноября.*—Объ измѣненіи формы обмундированія чиновъ телеграфнаго и почтоваго вѣдомства.

47564.—*Октября 24. Высочайше утвержденное положеніе Комитета Министровъ.*—Объ учрежденіи при Калмыковскомъ и Гурьевскомъ Уѣздныхъ Судьяхъ должности ихъ Помощниковъ.

47565.—*Октября 24. Высочайше утвержденное положеніе Комитета Министровъ, объявленное Сенату Министромъ Финансовъ 8 Ноября.* — О порядкѣ начисленія штрафныхъ процентовъ за несвоевременный взносъ разсроченнаго за соль акциза.

47566. — *Октября 25. Именной, объявленный Сенату Министромъ Юстиціи 13 Ноября.*— Объ учрежденіи стипендіи при С.-Петербургскомъ Коммерческомъ училищѣ.

47567.—*Октября 26 (10 Ноября). Высочайше утвержденное положеніе Комитета по дѣламъ Царства Польскаго.* — О недозволеніи возврата акциза за вино и спиртъ, вывезенные изъ губерній Царства Польскаго за границу.

47568.—*Октября 26. Высочайше утвержденное положеніе Военнаго Совѣта.* — О дополненіи правила о переводѣ въ полевую артиллерію офицеровъ пѣхотныхъ и кавалерійскихъ войскъ.

47569.—*Октября 26. Высочайше утвержденное положеніе Военнаго Совѣта.* — О нѣкоторыхъ измѣненіяхъ въ штатѣ Оренбургскаго интендантскаго склада.

47570.—*Октября 26. Высочайше утвержденное положеніе Военнаго Совѣта.*—Объ отмѣнѣ постановленія о безплатномъ отпускѣ отъ артиллерійскаго вѣдомства казачьимъ войскамъ окладнаго пороха и свинца.

47571.—*Октября 26. Высочайше утвержденное положеніе Военнаго Совѣта.*—О награжденіи штабъ и оберъ-офицеровъ всѣхъ казачьихъ войскъ при увольненіи въ отставку мундиромъ и чиномъ.

47572.—*Октября 26. Высочайше утвержденное положеніе Военнаго Совѣта.* — О выдачѣ порціонныхъ денегъ штабъ и оберъ-офицерамъ, класснымъ чиновникамъ и Священникамъ тѣхъ частей войскъ арміи, кои вызываются въ С.-Петербургъ для участвованія на Высочайшихъ смотрахъ и парадахъ.

47573.—*Октября 26. Высочайше утвержденное положеніе Военнаго Совѣта, объявленное въ приказъ по военному вѣдомству 4 Ноября.*— Объ увеличеніи Помощнику Начальника артиллеріи Харьковскаго военнаго округа оклада столовыхъ денегъ.

47574.—*Октября 26. Высочайше утвержденное положеніе Военнаго Совѣта.*—Объ утвержденіи инструкціи для пробы литрованной селитры.

47575.—*Октября 26. Высочайше утвержденное положеніе Военнаго Совѣта, объявленное Сенату Военнымъ Министромъ 20 Ноября.* — О распространеніи на офицеровъ бригадныхъ Артиллерійскихъ Управленій права на полученіе пособій изъ Высочайше дарованной 20 Мая 1868 года суммы.

47576.—*Октября 26. Высочайше утвержденное положеніе Военнаго Совѣта, объявленное Сенату Военнымъ Министромъ 13 Ноября.*—О производствѣ офицерамъ, причисленнымъ къ Генеральному Штабу, удвоенныхъ суточныхъ денегъ, за лагерное время, въ замѣнъ постоянныхъ порціонныхъ денегъ.

47577.—*Октября 26. Высочайше утвержденное положеніе Военнаго Совѣта, объявленное въ приказъ по военному вѣдомству 31-го того же Октября.*—О добавленіи въ штаты резервныхъ эскадроновъ: гвардейскихъ, отдѣленныхъ отъ полковъ, и армейскихъ по одному младшему коновалу.

47578.—*Октября 26. Высочайше утвержденное положеніе Военнаго Совѣта, объявленное въ приказъ по военному вѣдомству 31-го того же Октября.* — О назначеніи кистеровъ къ Евангелическо-Лютеранскимъ проповѣдникамъ на Кавказѣ.

47579.—*Октября 26. Высочайше утвержденное положеніе Военнаго Совѣта, объявленное въ приказъ по военному вѣдомству 31-го того же Октября.* — О сокращеніи штата Варшавскаго Жандармскаго дивизіона.

47580.—*Октября 26. Высочайше утвержденное положеніе Военнаго Совѣта.*—Объ отнесеніи на счетъ казны путевыхъ издержекъ, употребленныхъ для временныхъ отдѣленій Военно-Окружныхъ Судовъ.

47581.—*Октября 27. Высочайше утвержденное мнѣніе Государственнаго Совѣта.*—О производствѣ квартирныхъ денегъ чиновникамъ Казначейства Киргизской Орды.

1869.

47582.—*Октября 27. Высочайше утвержденное мнѣніе Государственнаго Совѣта.* — О наименованіи Войсковаго и Окружныхъ Депутатовъ земли войска Донскаго Предводителями Дворянства.

47583.—*Октября 27. Высочайше утвержденное мнѣніе Государственнаго Совѣта.* — Объ учрежденіи должностей Чиновниковъ особыхъ порученій, изъ военныхъ офицеровъ и Адъютантовъ при Кіевскомъ, Подольскомъ и Волынскомъ Генералъ-Губернаторѣ.

47584.—*Октября 27. Высочайше утвержденное мнѣніе Государственнаго Совѣта.* — Объ увеличеніи окладовъ содержанія чинамъ войска Донскаго, служащимъ въ Канцеляріи Коммисіи Народнаго Продовольствія.

47585. — *Октября 28. Именной, объявленный Сенату Военнымъ Министромъ 30-го того же Октября.* — Объ упраздненіи станицы Дербентской и причисленіи оной къ станицѣ Ильской.

47586. — *Октября 28 (25 Ноября). Высочайше утвержденное положеніе Главнаго Комитета объ устройствѣ сельскаго состоянія.* — Объ устройствѣ семействъ, исключаемыхъ изъ лѣсной стражи въ 9-ти Западныхъ губерніяхъ.

47587. — *Октября 28. Высочайше утвержденное положеніе Главнаго Комитета объ устройствѣ сельскаго состоянія, объявленное Сенату Министромъ Государственныхъ Имуществъ 6 Ноября.* — О порядкѣ примѣненія Высочайше утвержденнаго, 9 Іюня 1869 года, мнѣнія Государственнаго Совѣта, объ отмѣнѣ обязательныхъ, для бывшихъ государственныхъ крестьянъ, натуральныхъ повинностей по устройству казенныхъ лѣсовъ.

47588. — *Октября 28 (18 Ноября). Высочайше утвержденное положеніе Главнаго Комитета объ устройствѣ сельскаго состоянія.* — О разрѣшеніи принимать ходатайства крестьянъ относительно прирѣзки земель къ ихъ надѣлу при предварительномъ предъявленіи имъ пространства надѣла.

47589.—*Октября 28. Сенатскій.*—О соединеніи Дворянскихъ Опекъ въ Астраханской губерніи.

47590. — *Октября 29. Именной, объявленный Сенату Министромъ Государственныхъ Имуществъ 30-го того же Октября.*—О введеніи въ дѣйствіе съ 1 Января 1870 года Положенія и штата Лисинскаго Учебнаго Лѣсничества.

47591. — *Октября 29. Именной, объявленный Сенату Святѣйшимъ Синодомъ.* — Объ учрежденіи преміи въ Кіевской Духовной Академіи.

47592. — *Октября 30 (20 Января 1870 года). Именной, объявленный Сенату Министромъ Юстиціи 7 Ноября.* — О пріостановленіи въ Дворянскихъ Депутатскихъ Собраніяхъ и Правительствующемъ Сенатѣ производства тѣхъ дѣлъ о дворянствѣ лицъ бывшей Польской шляхты, къ которымъ представлены документы, засвидѣтельствованные Кіевскимъ Центральнымъ Архивомъ.

47593.—*Октября 30. Именной, объявленный въ приказѣ по военному вѣдомству.*—О предоставленіи Командующему войсками Казанскаго округа права разрѣшать употребленіе въ лѣтнее время бѣлыхъ чахловъ на шапкахъ.

47594. — *Октября 30. Именной, объявленный въ приказѣ по военному вѣдомству 7 Ноября.*—О введеніи въ употребленіе нарукавной повязки для санитарныхъ чиновъ казачьихъ войскъ, за исключеніемъ расположенныхъ въ Сибирскихъ, Оренбургскомъ и Туркестанскомъ военныхъ округахъ.

47595.—*Октября 30. Именной, объявленный въ приказѣ по военному вѣдомству 13 Ноября.* — О нѣкоторомъ измѣненіи въ обмундированіи нижнихъ чиновъ госпитальныхъ командъ.

47596.—*Октября 30. Именной, объявленный Сенату Министромъ Внутреннихъ Дѣлъ 28 Ноября.*—О принятіи установленныхъ для С.-Петербургскаго городскаго телеграфа правилъ и тарифа къ руководству и на станціяхъ Московскаго городскаго телеграфа.

47597.—*Октября 31. Высочайше утвержденное положеніе Комитета Министровъ.* — О веденіи въ коронныхъ присутственныхъ мѣстахъ Прибалтійскаго края дѣлопроизводства на Русскомъ языкѣ.

47598.—*Октября 31. Высочайше утвержденное положеніе Комитета Министровъ, объявленное Сенату Министромъ Внутреннихъ Дѣлъ 7 Ноября.* — О сохраненіи бывшимъ Городничимъ пожизненнаго содержанія при избраніи ихъ на должности Мировыхъ Судей.

47599.—*Октября 31. Высочайше утвержденное положеніе Комитета Министровъ, объявленное Сенату за Товарища Министра Финансовъ Тайнымъ Совѣтникомъ Гирсомъ 10 Ноября.*—Объ обмѣнѣ ветхихъ государственныхъ кредитныхъ билетовъ новаго образца.

47600.—*Октября 31. Сенатскій.* — О прекращеніи дѣйствій акціонернаго пароходнаго Общества по Западной Двинѣ и ея притокамъ.

47601. — *Октября 31. Сенатскій.*—Объ упраздненіи 18-ти аудиторіатскихъ должностей въ войскахъ Петербургскаго, Московскаго, Харьковскаго, Одесскаго и Виленскаго военныхъ округовъ.

НОЯБРЬ.

47602. — *Ноября 1. Именной, объявленный Сенату Святѣйшимъ Синодомъ 31 Декабря.*— Объ учрежденіи стипендіи при Нижегородской Духовной Семинаріи.

47603. — *Ноября 1. Высочайше утвержденный Уставъ дѣтской больницы Принца Петра Ольденбургскаго.*

47604. — *Ноября 2. Манифестъ.*—О производствѣ въ 1870 году рекрутскаго набора съ обѣихъ полосъ Имперіи и съ губерній Царства Польскаго.

47605. — *Ноября 2. Именной, данный Сенату.*— О порядкѣ производства въ 1870 году рекрутскаго набора съ обѣихъ полосъ Имперіи и съ губерній Царства Польскаго.

47606. — *Ноября 2. Именной, данный Военному Министру.* — Объ обмундированіи и распредѣленіи въ войска рекрутъ, имѣющихъ быть собранными по набору 1870 года съ обѣихъ полосъ Имперіи и съ губерній Царства Польскаго.

47607. — *Ноября 2. Именной, объявленный Сенату Министромъ Юстиціи 6-го того же Ноября.*—Объ учрежденіи особой Коммисіи для пересмотра дѣйствующихъ постановленій о цензурѣ и печати и для приведенія ихъ въ надлежащую систему, ясность и полноту.

47608. — *Ноября 2. Именной, объявленный Сенату Министромъ Внутреннихъ Дѣлъ 15-го того же Ноября.* — Объ изъятіи Витебской губерніи изъ вѣдѣнія Главнаго Управленія Сѣверо-Западнымъ краемъ.

47609. — *Ноября 2. Высочайше утвержденное положеніе о Донскомъ учебномъ казачьемъ полку.*

47610. — *Ноября 2. Высочайше утвержденное положеніе Военнаго Совѣта.*—О передачѣ Петербургской военно-фельдшерской школы изъ вѣдѣнія Петербургскаго Окружнаго Военно-Медицинскаго Инспектора въ непосредственное вѣдѣніе Начальника Императорской Медико-Хирургической Академіи.

47611. — *Ноября 2. Высочайше утвержденное положеніе Военнаго Совѣта.* — Объ измѣненіи и дополненіи штата провіантскихъ магазиновъ Кавказскаго военнаго округа.

47612. — *Ноября 2. Высочайше утвержденное положеніе Военнаго Совѣта.* — О кормовомъ довольствіи арестованныхъ нижнихъ чиновъ изъ привилегированныхъ сословій.

47613. — *Ноября 2. Высочайше утвержденное положеніе Военнаго Совѣта.* — О размѣрѣ суточныхъ денегъ при командировкахъ генераловъ, служащихъ по военно-судебному вѣдомству.

47614. — *Ноября 2. Высочайше утвержденное положеніе Военнаго Совѣта.* — Объ опредѣленіи въ Контору Новочеркасскаго тюремнаго замка втораго штатнаго писаря.

47615. — *Ноября 2. Высочайше утвержденное положеніе Военнаго Совѣта.* — О переименованіи нѣкоторыхъ должностей Новочеркасскаго Городскаго Полицейскаго Управленія и о сравненіи ихъ въ окладахъ содержанія съ служащими въ Окружныхъ Полицейскихъ Управленіяхъ войска Донскаго.

47616. — *Ноября 2. Высочайше утвержденное положеніе Военнаго Совѣта.* — О сокращеніи штата Управленія горною частію въ землѣ войска Донскаго.

47617. — *Ноября 5 (10). Именной, объявленный Сенату Министромъ Юстиціи 5-го того же Ноября.* — Объ открытіи новыхъ судебныхъ мѣстъ въ Бессарабской области.

47618. — *Ноября 5. Именной, объявленный въ приказъ Его Императорскаго Высочества Генералъ-Адмирала 8-го того же Ноября.* — О формѣ обмундированія для чиновъ вольнонаемной и казенной прислуги морскихъ госпиталей.

47619. — *Ноября 5. Именной, объявленный Сенату Военнымъ Министромъ.* — Объ именованіи Военныхъ Прогимназій по городамъ, въ коихъ онѣ находятся.

47620. — *Ноября 5. Высочайше утвержденное положеніе объ учрежденіи кадръ вольнонаемныхъ мастеровыхъ и рабочихъ по артиллерійской части съ упраздненіемъ существующихъ нынѣ въ морскомъ вѣдомствѣ артиллерійскихъ командъ.*

47621. — *Ноября 5. Высочайше утвержденное мнѣніе Государственнаго Совѣта.* — О новомъ (III) выпускѣ размѣнной серебряной монеты 48-й пробы.

47622. — *Ноября 5. Высочайше утвержденное мнѣніе Государственнаго Совѣта.* — О новомъ (II) выпускѣ 3.000.000 рублей мѣдной монеты.

47623. — *Ноября 5. Высочайше утвержденное мнѣніе Государственнаго Совѣта.*—О производствѣ пенсій и единовременныхъ пособій иностраннымъ мастерамъ Златоустовской оружейной фабрики, ихъ вдовамъ и сиротамъ, на счетъ общаго пенсіоннаго кредита.

47624. — *Ноября 5. Высочайше утвержденное мнѣніе Государственнаго Совѣта.*—О назначеніи пенсіи чиновникамъ, пробывшимъ болѣе пяти лѣтъ въ послѣднихъ должностяхъ, но не выслужившимъ пятилѣтія со времени возведенія должности въ высшій пенсіонный разрядъ.

47625. — *Ноября 5. Высочайше утвержденное мнѣніе Государственнаго Совѣта.* — Объ отмѣнѣ представленія дворянствомъ денежной отчетности на ревизію Контрольныхъ Палатъ.

47626. — *Ноября 5. Высочайше утвержденное мнѣніе Государственнаго Совѣта, объявленное въ приказъ по военному вѣдомству 12-го того же Ноября.* — Объ увеличеніи числа оружейныхъ мастеровъ въ Туркестанскомъ военномъ округѣ и объ усиленіи имъ содержанія.

47627. — *Ноября 5. Высочайше утвержденное мнѣніе Государственнаго Совѣта, объявленное Главноуправляющему II Отдѣленіемъ Собственной Его Императорскаго Величества Канцеляріи Завѣдывающимъ Главнымъ Военно-Медицинскимъ Управленіемъ 9-го того же Ноября.*—Объ оставленіи на существующемъ основаніи даровато отпуска лекарствъ лицамъ, имѣющимъ на то право и вычетовъ на медикаменты.

47628. — *Ноября 5. Высочайше утвержденное мнѣніе Государственнаго Совѣта.* — По дѣлу о переводѣ, по распоряженію Военнаго Совѣта, Богоявленской ярмарки, въ землѣ войска Донскаго, изъ станицы Михайловской въ станицу Урюпинскую.

47629. — *Ноября 5 (20 Января 1870 года). Высочайше утвержденное мнѣніе Государственнаго Совѣта.*—О распространеніи дѣйствія Всемилостивѣйшаго манифеста 28 Октября 1866 года на взысканія, слѣдующія въ войсковые капиталы войска Донскаго.

47630. — *Ноября 5. Сенатскій.* — О временныхъ правилахъ для образованія мѣстечка «Горячій Ключъ» при Псекупскихъ минеральныхъ водахъ въ Кубанской области.

47631. — *Ноября 4. Именной, объявленный въ приказъ по военному вѣдомству 15-го того же Ноября.* — О прекращеніи отпуска учебныхъ припасовъ кирасирамъ, уланамъ и гусарамъ на штуцера и самую стрѣльбу изъ сего оружія впредь до вооруженія кавалеріи новымъ огнестрѣльнымъ оружіемъ и объ отпускѣ симъ войскамъ учебныхъ припасовъ на 16 лишнихъ пистолетовъ въ каждый кирасирскій, уланскій и гусарскій эскадронъ.

47632. — *Ноября 4. Именной, объявленный Сенату Военнымъ Министромъ 20-го того же Ноября.* — Объ исключеніи изъ штата Московскаго Комендантскаго Управленія 4-хъ писарей.

47633. — *Ноября 4. Высочайше утвержденный Уставъ Московскаго Учетнаго Банка.*

47634. — *Ноября 4. Высочайше утвержденное мнѣніе Государственнаго Совѣта, объявленное Сенату Святѣйшимъ Синодомъ 15 Декабря.* — О штатахъ Якутскихъ: Духовной Консисторіи, Архіерейскаго дома и Каѳедральнаго Собора.

47635. — *Ноября 4. Высочайше утвержденное положеніе Комитета объ устройствѣ сельскаго состоянія, объявленное Сенату Исправляющимъ должность Товарища Министра Внутреннихъ Дѣлъ 10-го того же Ноября.* — О сокращеніи состава Нижегородскаго Губернскаго по крестьянскимъ дѣламъ Присутствія.

47636. — *Ноября 5. Сенатскій.* — О дополненіи Временныхъ Правилъ нотаріальной части, относительно пріобрѣтенія иностранцами поземельной собственности въ Симферопольскомъ, Евпаторійскомъ и другихъ уѣздахъ Таврической губерніи, и совершенія на оныя актовъ.

47637. — *Ноября 5. Сенатскій.* — О перечисленіи города Зубцова (Тверской губерніи) съ 1 Января 1870 года изъ 3-го въ 4-й классъ мѣстностей по платежу торговыхъ пошлинъ.

47638. — *Ноября 6. Сенатскій.* — О введеніи, съ 1 Декабря 1869 года, въ дѣйствіе въ Бессарабской области Положенія о нотаріальной части.

47639. — *Ноября 7. Именной, объявленный Сенату Министромъ Внутреннихъ Дѣлъ 9-го того же Ноября.* — Объ уменьшеніи платы за простую корреспонденцію, пересылаемую между С.-Петербургомъ и ближайшими къ нему населенными мѣстами.

47640. — *Ноября 7. Именной, объявленный Сенату Министромъ Внутреннихъ Дѣлъ 11-го того же Ноября.* — О командировкѣ одного изъ техниковъ Министерства Внутреннихъ Дѣлъ за границу или во внутрь Россіи, съ спеціально-ученою цѣлію по строительной части.

47641. — *Ноября 7. Высочайше утвержденный Уставъ Общества Курско-Харьково-Азовской желѣзной дороги.*

47642. — *Ноября 7. Высочайше утвержденное положеніе объ устройствѣ Азовскаго рельсоваго завода, Екатеринославской губерніи, Бахмутскаго уѣзда.*

47643. — *Ноября 7. Высочайше утвержденное положеніе Комитета Министровъ, объявленное Сенату Министромъ Внутреннихъ Дѣлъ 13-го того же Ноября.* — О производствѣ въ Могилевской губерніи публичныхъ торговъ на продажу имѣній лицамъ Русскаго происхожденія.

47644. — *Ноября 8. Именной, объявленный въ приказъ по военному вѣдомству.* — О предоставленіи Начальникамъ дивизій и лицамъ, пользующимся ихъ властію, въ случаѣ накопленія отъ разныхъ причинъ въ той или другой изъ подвѣдомственныхъ имъ частей сверхъ комплекта нижнихъ чиновъ, переводить излишнихъ въ другія подвѣдомственныя же имъ части.

47645. — *Ноября 8. Именной, объявленный Сенату Святѣйшимъ Синодомъ 22 Декабря.* — О правахъ на пенсіи священно-служителей Спасопреображенскаго Соломбальскаго собора и церквей Новодвинской и Госпитальной, состоявшихъ на службѣ при сихъ церквахъ во время передачи ихъ изъ военнаго въ епархіальное вѣдомство.

47646. — *Ноября 10. Именной, объявленный въ приказъ Его Императорскаго Высочества Генералъ-Адмирала 15-го того же Ноября.* — Объ отмѣнѣ на будущее время производства ежегодныхъ экзаменовъ мичмановъ и офицеровъ Корпусовъ: Морской Артилеріи, Флотскихъ Штурмановъ, Корабельныхъ Инженеровъ и Инженеръ-Механиковъ, до чина Штабсъ-Капитана.

47647. — *Ноября 10. Высочайше утвержденное мнѣніе Государственнаго Совѣта.* — О переводѣ города Саранска, Пензенской губерніи, по платежу государственныхъ земскихъ повинностей изъ 1-го въ 3-й разрядъ.

47648. — *Ноября 10. Высочайше утвержденное мнѣніе Государственнаго Совѣта, объявленное въ приказъ по военному вѣдомству 22-го того же Ноября.* — О нѣкоторыхъ

дополненіяхъ и измѣненіяхъ въ Положеніи о перевозкѣ войскъ по желѣзнымъ дорогамъ.

47649. — *Ноября 10 (2 Декабря). Высочайше утвержденное мнѣніе Государственнаго Совѣта.* — Объ измѣненіи статьи 73 Положенія о выкупѣ (Особ. Прил. къ IX Т. Свода Зак., по Прод. 1863 г.).

47650. — *Ноября 10. Высочайше утвержденное мнѣніе Государственнаго Совѣта, объявленное Главноуправляющему II Отдѣленіемъ Собственной Его Императорскаго Величества Канцеляріи Канцлеромъ Россійскихъ Императорскихъ и Царскихъ Орденовъ 12 Января 1870 года.* — Объ отмѣнѣ 537 статьи Учрежд. Орден., Свода Зак. Т. I (изд. 1857 г.), относительно требованія удостовѣренія объ утвержденіи въ потомственномъ дворянствѣ представляемыхъ къ наградѣ орденовъ Св. Владиміра 4-й степени за службу по выборамъ дворянства.

47651. — *Ноября 10. Высочайше утвержденное мнѣніе Государственнаго Совѣта, объявленное Сенату Товарищемъ Министра Финансовъ 24-го того же Ноября.* — О продолженіи срока дѣйствія привилегіи, выданной купцу Родюкову на учрежденіе пароходства по рѣкѣ Кети.

47652. — *Ноября 11. Высочайше утвержденная конвенція о взаимной выдачѣ преступниковъ, заключенная между Россіею и Великимъ Герцогствомъ Гессенскимъ 3/15 Ноября 1869 года.*

47653. — *Ноября 12. Высочайше утвержденное мнѣніе Государственнаго Совѣта.* — Объ учрежденіи управленія пограничнаго Комиссара въ Южно-Уссурійскомъ краѣ.

47654. — *Ноября 13. Именной, объявленный въ приказѣ по военному вѣдомству 19-го того же Ноября.* — О замѣнѣ употребляющагося нынѣ въ конно-артиллерійскихъ батареяхъ казачьихъ войскъ аркана по примѣру батарей регулярныхъ.

47655. — *Ноября 13. Именной, объявленный въ приказѣ по военному вѣдомству.* — О формѣ обмундированія нижнихъ чиновъ музыкантскихъ хоровъ для Сыръ-Дарьинской и Семирѣченской областей.

47656. — *Ноября 13 (24). Именной, данный Сенату.* — О передачѣ навсегда въ казну бывшихъ въ казенномъ управленіи населенныхъ и ненаселенныхъ церковныхъ имѣній въ Грузіи.

47657. — *Ноября 13. Высочайше утвержденный Уставъ женскаго Благотворительнаго Общества Св. Александры.*

47658. — *Ноября 13. Высочайше утвержденное положеніе Кавказскаго Комитета, объявленное Сенату Министромъ Юстиціи 24-го того же Ноября.*—Объ общественномъ управленіи города Тифлиса.

47659. — *Ноября 13. Высочайше утвержденное положеніе Комитета по дѣламъ Царства Польскаго, объявленное Сенату Товарищемъ Министра Финансовъ 12 Января 1870 года.* — Объ упраздненіи въ Царствѣ Польскомъ Центральнаго Управленія акцизными сборами.

47660. — *Ноября 14. Именной, объявленный Сенату Министромъ Внутреннихъ Дѣлъ 18-го того же Ноября.* — О сложеніи недоимки рекрутъ, образовавшейся по набору 1866 года на мѣщанахъ и крестьянахъ всѣхъ наименованій Устьсысольскаго, Яренскаго, Сольвычегодскаго и частію Вельскаго уѣздовъ, Вологодской губерніи.

47661. — *Ноября 14. Высочайше утвержденное положеніе Комитета Министровъ.* — О невычетѣ 10% въ пользу инвалидовъ при выдачѣ лицамъ, служащимъ по части Еврейскаго образованія, единовременныхъ прибавокъ къ жалованью изъ сборовъ, предназначенныхъ на образованіе Евреевъ.

47662. — *Ноября 14. Высочайше утвержденное положеніе Комитета Министровъ, объявленное Сенату Министромъ Внутреннихъ Дѣлъ 27-го того же Ноября.* — О разрѣшеніи врачамъ Астраханской губерніи имѣть домашнія аптеки.

47663. — *Ноября 15. Именной, объявленный Сенату Министромъ Юстиціи 4 Декабря.*— О правахъ на полученіе пенсій состоящихъ какъ въ вѣдомствѣ Опекунскихъ Совѣтовъ, такъ и въ прочихъ учебныхъ заведеніяхъ вѣдомства Императрицы Маріи: фельдшеровъ, лекарскихъ и аптекарскихъ учениковъ и ихъ вдовъ.

47664. — *Ноября 15. Высочайше утвержденное положеніе Военнаго Совѣта.* — Объ уравненіи размѣра ремонтныхъ денегъ на содержаніе револьверовъ въ конвойныхъ отдѣленіяхъ.

47665. — *Ноября 15. Высочайше утвержденное положеніе Военнаго Совѣта.* — Объ обмундированіи воспитанниковъ, выпускаемыхъ на службу по военному вѣдомству изъ Военныхъ Прогимназій.

47666. — *Ноября 15. Высочайше утвержденное положеніе Военнаго Совѣта.* — Объ увеличеніи платы за войсковыя запасныя земли войска Донскаго, отдаваемыя подъ попасъ и сѣнокосы.

47667. — *Ноября 15. Высочайше утвержденное положеніе Военнаго Совѣта.* — О предоставленіи больнымъ чинамъ казачьихъ войскъ, находящимся на полевой службѣ или въ командировкахъ внѣ предѣловъ своихъ войскъ, права пользоваться въ больницахъ гражданскаго и военнаго вѣдомствъ, съ отнесеніемъ расходовъ за сіе на счетъ интендантства.

47668. — *Ноября 15. Высочайше утвержденное положеніе Военнаго Совѣта.*— Объ учрежденіи 20-ти ваканцій для дѣтей казаковъ Оренбургскаго войска въ пансіонѣ при Оренбургской мужской Гимназіи.

47669. — *Ноября 15. Высочайше утвержденное положеніе Военнаго Совѣта.* — О порядкѣ межеванія земель Астраханскаго казачьяго войска.

47670. — *Ноября 15. Высочайше утвержденное положеніе Военнаго Совѣта.* — Объ усиленіи штата Межеваго Отдѣленія Оренбургскаго казачьяго войска.

47671. — *Ноября 15. Высочайше утвержденное положеніе Военнаго Совѣта, объявленное Сенату Военнымъ Министромъ 24-го того же Ноября.* — О дозволеніи жителямъ низовыхъ станицъ Черкасскаго округа покупать въ городѣ Ростовѣ Крымскую соль, въ количествѣ 50.000 пудовъ.

47672.—*Ноября 17. Именной, объявленный Сенату Министромъ Народнаго Просвѣщенія 20-го того же Ноября.* — О наименованіи открытаго въ селѣ Молвитинѣ, Буйскаго уѣзда (Костромской губерніи), сельскаго двухкласснаго училища Александровскимъ и о дозволеніи помѣстить въ означенномъ училищѣ портретъ Его Императорскаго Величества.

47673. — *Ноября 17. Именной, объявленный Сенату Министромъ Народнаго Просвѣщенія 21-го того же Ноября.*—Объ учрежденіи стипендіи при Оренбургской Гимназіи.

47674. — *Ноября 17. Именной, объявленный Сенату Министромъ Народнаго Просвѣщенія 21-го того же Ноября.*—Объ учрежденіи двухъ стипендій при Харьковскомъ Маріинскомъ женскомъ училищѣ перваго разряда.

47675. — *Ноября 17. Именной, объявленный Сенату Министромъ Народнаго Просвѣщенія 20-го того же Ноября.* — О назначеніи Директора первыхъ Варшавскихъ мужскихъ и женской Гимназій въ число постоянныхъ Членовъ Совѣта Попечителя Варшавскаго учебнаго округа.

47676. — *Ноября 17. Высочайше утвержденное мнѣніе Государственнаго Совѣта.* — Объ измѣненіи статей 428—430-й учрежденія Правительствующаго Сената.

47677. — *Ноября 17. Высочайше утвержденное мнѣніе Государственнаго Совѣта.* — О причисленіи капитала, пожертвованнаго Статскимъ Совѣтникомъ Левшинымъ въ пользу Островскаго писарско-егерскаго училища, къ спеціальнымъ средствамъ Министерства Государственныхъ Имуществъ.

47678. — *Ноября 17. Высочайше утвержденное мнѣніе Государственнаго Совѣта.* — Объ измѣненіи примѣчанія 2 къ 1019 статьѣ Т. II, част. II, Свода Зак. учрежд. управл. казак. (по Прод. 1863 г.).

47679. — *Ноября 17. Высочайше утвержденное мнѣніе Государственнаго Совѣта.* — О порядкѣ завѣдыванія личнымъ составомъ служащихъ въ почтовыхъ мѣстахъ Восточной Сибири.

47680. — *Ноября 17. Высочайше утвержденное мнѣніе Государственнаго Совѣта.* — О

распространеніи на окружныхъ учителей войска Донскаго правъ по производству въ чины, предоставленныхъ уѣзднымъ учителямъ Министерства Народнаго Просвѣщенія.

47681. — *Ноября 17. Высочайше утвержденное мнѣніе Государственнаго Совѣта.* — Объ измѣненіи и дополненіи правилъ о подчиненіи повивальныхъ бабокъ сиропитательныхъ домовъ войска Донскаго.

47682. — *Ноября 17. Высочайше утвержденное мнѣніе Государственнаго Совѣта, объявленное Сенату Святѣйшимъ Синодомъ 7 Января 1870 года.* — Объ усиленіи штатныхъ средствъ Канцеляріи Главнаго Священника арміи и флота.

47683. — *Ноября 17. Высочайше утвержденное мнѣніе Государственнаго Совѣта, объявленное Сенату Министромъ Народнаго Просвѣщенія 22-го того же Ноября.* — О Виленской Коммиссіи для разбора древнихъ актовъ.

47684. — *Ноября 17. Высочайше утвержденное мнѣніе Государственнаго Совѣта, объявленное въ приказѣ по военному вѣдомству 27-го того же Ноября.* — О назначеніи въ штатъ Главнаго Штаба чиновъ для производства дѣлъ о замѣнѣ обязательной военной службы денежнымъ выкупомъ и частнымъ наймомъ охотниковъ.

47685. — *Ноября 17. Высочайше утвержденное мнѣніе Государственнаго Совѣта, объявленное въ приказѣ по военному вѣдомству 28-го того же Ноября.* — О причисленіи къ спеціальнымъ средствамъ Военнаго Министерства доходовъ Типографій, состоящихъ при Штабахъ: Петербургскаго, Виленскаго, Кіевскаго, Одесскаго, Московскаго, Казанскаго и Восточнаго Сибирскаго военныхъ округовъ.

47686. — *Ноября 17 (11 Декабря). Высочайше утвержденное мнѣніе Государственнаго Совѣта.* — О порядкѣ пополненія недоимокъ по выкупной ссудѣ съ участковъ, состоящихъ въ потомственномъ владѣніи крестьянъ-собственниковъ.

47687. — *Ноября 17 (11 Декабря). Высочайше утвержденное мнѣніе Государственнаго Совѣта.* — О составленіи окладныхъ листовъ по селеніямъ.

47688. — *Ноября 18. Именной, объявленный въ циркулярѣ Главнаго Штаба Военнаго Министерства 24 Ноября.*—Объ открытіи подписки въ пользу раненыхъ нижнихъ чиновъ, украшенныхъ знакомъ отличія военнаго ордена, на призрѣніе раненыхъ кавалеровъ, на воспитаніе ихъ сиротъ и на облегченіе участи ихъ семействъ.

47689. — *Ноября 18. Высочайше утвержденный докладъ Кавалерской Думы Ордена Святаго Равноапостольнаго Князя Владиміра.* — О сравненіи правъ офицеровъ Пограничной Стражи съ офицерами арміи относительно награжденія орденомъ Св. Владиміра 4 степени съ баллотомъ за выслугу 25-ти лѣтъ въ офицерскихъ чинахъ.

47690. — *Ноября 19. Высочайше утвержденное положеніе Главнаго Комитета объ устройствѣ сельскаго состоянія, объявленное Сенату Министромъ Внутреннихъ Дѣлъ 12 Января 1870 года.* — Объ исполненіи выкупныхъ актовъ въ Сѣверо-Западномъ краѣ.

47691. — *Ноября 20 (19 Января 1870 года). Именной, объявленный Сенату Министромъ Юстиціи.* — О выдачѣ свидѣтельствъ съ художественными украшеніями на почетные титулы, дворянство и потомственное почетное гражданство.

47692. — *Ноября 20. Именной, объявленный въ приказѣ по военному вѣдомству.*—О парадной, праздничной и воскресной формѣ чакчировъ генераламъ при мундирахъ армейскихъ драгунскихъ и уланскихъ полковъ и армейской конной артиллеріи.

47693. — *Ноября 20. Именной, объявленный Сенату Министромъ Юстиціи 25-го того же Ноября.* — О командированіи въ С.-Петербургскій Коммерческій Судъ двухъ чиновниковъ Министерства Юстиціи, для участія въ разрѣшеніи дѣлъ на правахъ Членовъ.

47694. — *Ноября 20. Сенатскій.* — О прекращеніи дѣйствія конвенціи, заключенной между Россіею и Пруссіею о взаимной выдачѣ дезертировъ и бѣглыхъ.

47695. — *Ноября 20. Сенатскій.* — О перечисленіи Калишскаго уѣзда изъ третьяго въ пятый классъ мѣстностей по платежу торговыхъ пошлинъ.

47696. — *Ноября 20. Сенатскій.*—О перечисленіи города Спаска, Рязанской губерніи, съ 1 Января 1870 года, изъ четвертаго въ пятый классъ мѣстностей по платежу торговыхъ пошлинъ.

47697.—*Ноября 21. Именной, объявленный Сенату Министромъ Внутреннихъ Дѣлъ 25-го того же Ноября.* — Объ учрежденіи акціонерной Компаніи для устройства Охтенскаго чрезъ рѣку Большую Неву моста.

47698. — *Ноября 21. Именной, объявленный Сенату Министромъ Внутреннихъ Дѣлъ 26-го того же Ноября.*—Объ освобожденіи населяющихъ Холмскій уѣздъ крестьянъ отъ исполненія рекрутской повинности, съ будущаго года, въ теченіе трехъ лѣтъ.

47699. — *Ноября 21. Высочайше утвержденный Уставъ Православнаго Миссіонерскаго Общества.*

47700. — *Ноября 21. Высочайше утвержденныя правила о назначеніи и производствѣ процентной прибавки къ содержанію и пособій чиновникамъ Русскаго происхожденія, служащимъ въ Западныхъ губерніяхъ.*

47701. — *Ноября 21. Высочайше утвержденное положеніе Комитета Министровъ.* — О предоставленіи Министру Внутреннихъ Дѣлъ вносить на будущее время въ Комитетъ Министровъ общія представленія объ увольненіи изъ подданства Россіи и принятіи въ оное, по третямъ года.

47702. — *Ноября 21. Высочайше утвержденное положеніе Комитета Министровъ, объявленное Сенату Министровъ Внутреннихъ Дѣлъ 6 Декабря.* — Объ отдачѣ въ арендное содержаніе изданія Вѣдомостей С.-Петербургской городской полиціи, съ будущаго 1870 года.

47703. — *Ноября 22. Именной, объявленный Сенату Министромъ Юстиціи 30 Декабря.* — Объ именованіи принадлежащей С.-Петербургскому Опекунскому Совѣту мѣстности по Шлиссельбургскому тракту, называемой Куракиною дачею, Александровскою дачею Николаевскаго Сиротскаго Института.

47704. — *Ноября 22. Высочайше утвержденное Положеніе объ аптечныхъ магазинахъ.*

47705. — *Ноября 22. Высочайше утвержденное положеніе Военнаго Совѣта, объявленное въ приказѣ по военному вѣдомству 3 Декабря.* — О производствѣ квартирнаго довольствія Начальникамъ Губернскихъ Жандармскихъ Управленій Варшавскаго военнаго округа.

47706. — *Ноября 22. Высочайше утвержденное положеніе Военнаго Совѣта.* — О содержаніи и пенсіяхъ военнымъ офицерамъ, занимающимъ классныя должности.

47707. — *Ноября 22. Высочайше утвержденное положеніе Военнаго Совѣта.* — О правахъ отчисленныхъ за штатъ военныхъ офицеровъ и гражданскихъ чиновниковъ военнаго вѣдомства.

47708. — *Ноября 22. Высочайше утвержденное положеніе Военнаго Совѣта, объявленное въ приказѣ по военному вѣдомству 30-го того же Ноября.*—О присвоеніи состоящимъ въ войскахъ коноваламъ наименованія ветеринарныхъ фельдшеровъ.

47709. — *Ноября 22. Высочайше утвержденное положеніе Военнаго Совѣта, объявленное въ приказѣ по военному вѣдомству 5 Декабря.* — Объ увеличеніи окладовъ столовыхъ денегъ офицерамъ гвардіи.

47710. — *Ноября 22. Высочайше утвержденное положеніе Военнаго Совѣта, объявленное въ приказѣ по военному вѣдомству 5 Декабря.* — О приведеніи обозовъ всѣхъ гвардейскихъ частей, за исключеніемъ артиллеріи этихъ войскъ, изъ обыкновенной мирной запряжки въ кадровую.

47711. — *Ноября 22. Высочайше утвержденное положеніе Военнаго Совѣта, объявленное въ приказѣ по военному вѣдомству 11 Декабря.* — О назначеніи столовыхъ денегъ Берейторамъ гвардейскихъ и армейскихъ резервныхъ кавалерійскихъ эскадроновъ, а также Управленій Начальника гвардейской конной артиллеріи и конныхъ артиллерійскихъ бригадъ дѣйствующихъ и резервныхъ.

1869.

47712. — *Ноября 24. Высочайше утвержденное мнѣніе Государственнаго Совѣта.* — О сокращеніи льготныхъ сроковъ дѣйствія смѣтныхъ періодовъ и объ измѣненіи порядка представленія финансовыхъ отчетовъ о заключенныхъ росписяхъ.

47713. — *Ноября 24. Высочайше утвержденное мнѣніе Государственнаго Совѣта, объявленное Сенату Министромъ Финансовъ 27-го того же Ноября.* — Объ отмѣнѣ сплавнаго и дорожнаго сбора, взимаемаго въ таможняхъ Царства Польскаго.

47714. — *Ноября 24. Высочайше утвержденное мнѣніе Государственнаго Совѣта, объявленное Сенату Министромъ Финансовъ 29-го того же Ноября.* — О недопущеніи иностранцевъ къ участію въ акціонерныхъ компаніяхъ и торговыхъ домахъ, имѣющихъ предметомъ судоходство по Каспійскому морю.

47715. — *Ноября 24. Высочайше утвержденное мнѣніе Государственнаго Совѣта.*—О ежегодныхъ взносахъ дворянствомъ разныхъ губерній на воспитаніе дѣтей дворянъ въ военно-учебныхъ заведеніяхъ и о суммахъ, поступившихъ на таковой же предметъ съ крестьянъ Тульскаго помѣщика Хрущова.

47716. — *Ноября 24 (27 Декабря). Высочайше утвержденное мнѣніе Государственнаго Совѣта.* — О дополненіи статьи 1594 Законовъ Гражданскихъ (Т. X, част. I, изд. 1857 г.).

47717. — *Ноября 24. Сенатскій.*—О продолженіи на одинъ годъ, т. е. до 1 Января 1871 года, срока, назначеннаго для перевода долговъ по займамъ изъ Приказовъ Общественнаго Призрѣнія подъ залогъ населенныхъ имѣній и ненаселенныхъ земель въ Сохранныя Казны.

47718. — *Ноября 24. Сенатскій.* — О конвенціи касательно судоходства по рѣкѣ Пруту.

47719. — *Ноября 25. Высочайше утвержденное Положеніе о преобразованіи Одесскаго Коммерческаго училища.*

47720. — *Ноября 25. Сенатскій.* — О газетахъ, избранныхъ Министромъ Юстиціи на 1870 годъ, для печатанія публикацій о вызовѣ къ суду и резолюцій заочныхъ рѣшеній.

47721. — *Ноября 27. Именной, объявленный въ приказъ по военному вѣдомству 30-го того же Ноября.*—О добавленіи въ штатъ Комендантскаго Управленія Варшавской Александровской цитадели одного офицера для присмотра за арестантами.

47722. — *Ноября 28. Именной, объявленный Сенату Министромъ Финансовъ 18 Декабря.* — Объ учрежденіи при С.-Петербургскомъ Технологическомъ Институтѣ особаго суда.

47723. — *Ноября 28. Высочайше утвержденное положеніе Комитета Министровъ, объявленное Сенату Министромъ Внутреннихъ Дѣлъ 10 Декабря.* — Объ увеличеніи капитала Одесскаго Общества газоваго освѣщенія.

47724. — *Ноября 28 (27 Декабря). Высочайше утвержденное положеніе Комитета Министровъ.* — О дарованіи льготъ въ платежѣ податей приписывающимся къ податнымъ обществамъ нижнимъ чинамъ изъ солдатскихъ дѣтей, увольняемымъ отъ службы на основаніи Высочайшаго повелѣнія 17 Апрѣля 1867 года.

47725. — *Ноября 29. Именной, объявленный въ приказъ по военному вѣдомству 22 Декабря.* — О подготовленіи извѣстнаго числа офицеровъ для замѣщенія должностей Начальниковъ большихъ станцій, при эксплоатаціи желѣзныхъ дорогъ въ военное время.

47726. — *Ноября 29. Именной, объявленный Сенату Министромъ Юстиціи 16 Декабря.*— Объ учрежденіи должности Инспектора женскихъ Гимназій вѣдомства Императрицы Маріи, состоящихъ въ Сѣверо-Западномъ и Юго-Западномъ краяхъ.

47727. — *Ноября 29. Именной, объявленный Сенату Министромъ Юстиціи 19 Декабря.*— Объ учрежденіи должности Архитектора при Московскомъ техническомъ училищѣ.

47728. — *Ноября 29. Именной, объявленный Сенату Министромъ Юстиціи 31 Декабря.*—О нѣкоторыхъ измѣненіяхъ въ штатѣ состоящей при IV Отдѣленіи Собственной Его Императорскаго Величества Канцеляріи Контрольной Экспедиціи.

47729. — *Ноября 30. Именной, объявленный Сенату Министромъ Юстиціи 19 Декабря.*—О пожертвованіи, сдѣланномъ обывателями города Тифлиса въ пользу Тифлисскаго женскаго училища 1-го разряда.

ДЕКАБРЬ.

47730.—*Декабря 1. Именной, данный Сенату.* — О приписки къ Севастопольскому музею состоящей въ вѣдѣніи государственныхъ имуществъ казенной оброчной № 125 статьи при деревнѣ Эмиръ, Таврической губерніи, Бердянскаго уѣзда.

47731.—*Декабря 1. Именной, объявленный Сенату Министромъ Юстиціи 10 Января 1870 года.*—Объ организованіи контроля въ Департаментѣ Удѣловъ.

47732.—*Декабря 1. Высочайше утвержденное мнѣніе Государственнаго Совѣта.*—О продолженіи срока дѣйствія Высочайше утвержденнаго, 22 Декабря 1866 года, временнаго росписанія должностей и издержекъ по Министерству Государственныхъ Имуществъ и его вѣдомству.

47733. — *Декабря 1. Высочайше утвержденное мнѣніе Государственнаго Совѣта.* — О производствѣ переписи инородцамъ Приморской области Восточной Сибири чрезъ каждые десять лѣтъ.

47734. — *Декабря 1. Высочайше утвержденное мнѣніе Государственнаго Совѣта.* — Объ усиленіи Канцеляріи Начальника Бессарабской области, для производства дѣлъ по государственнымъ земскимъ повинностямъ.

47735. — *Декабря 1. Высочайше утвержденное мнѣніе Государственнаго Совѣта.*— Объ измѣненіи и дополненіи нѣкоторыхъ постановленій о горнозаводскихъ рабочихъ.

47736. — *Декабря 1. Высочайше утвержденное мнѣніе Государственнаго Совѣта.* — Объ усиленіи центральныхъ учрежденій Министерства Финансовъ, по случаю передачи въ оныя дѣлъ упраздненнаго Финансоваго Управленія въ Царствѣ Польскомъ.

47737. — *Декабря 1. Высочайше утвержденное мнѣніе Государственнаго Совѣта, объявленное въ приказъ по военному вѣдомству 5-го того же Декабря.*—О дополненіи Высочайше опредѣленнаго, 2 Января 1868 года, штата юрисконсультской части Военнаго Министерства однимъ Старшимъ Помощникомъ Юрисконсульта.

47738. — *Декабря 2. Именной, объявленный въ приказъ по военному вѣдомству.*—О порядкѣ удостоенія къ наградамъ штабъ и оберъ-офицеровъ, назначаемыхъ въ составъ Военно-Окружныхъ Судовъ, какъ временными, такъ и запасными Членами.

47739. — *Декабря 2. Именной, объявленный въ приказъ по военному вѣдомству.*—О формѣ чакчиръ для армейскихъ гусарскихъ полковъ.

47740. — *Декабря 2. Высочайше утвержденное Наставленіе врачамъ, отряжаемымъ въ Рекрутскія Присутствія для осмотра рекрутъ, при ихъ пріемѣ.*

47741.—*Декабря 3. Сенатскій.*—О правилахъ для сухопутной торговли въ Китаѣ.

47742. — *Декабря 3. Сенатскій.* — О росписаніи числа Нотаріусовъ въ Бессарабской области.

47743.—*Декабря 3. Сенатскій.* — О росписаніи размѣра залоговъ Нотаріусовъ Бессарабской области.

47744.—*Декабря 3. Сенатскій.* — О ликвидаціи Вяземскаго Коммерческаго Страхового Общества.

47745. — *Декабря 4. Именной, объявленный въ приказъ по военному вѣдомству 9-го того же Декабря.* — О присвоеніи 36-ти поселеніямъ 1-го, 2-го, 3-го, 4-го и 21-го Кавказскихъ линейныхъ баталіоновъ и роты 17-го баталіона, водворенныхъ на Южной и Сѣверной покатостяхъ главнаго Кавказскаго хребта — въ районахъ Кубанской области, Черноморскаго округа и Сухумскаго Отдѣла, особыхъ наименованій.

47746.—*Декабря 4 (5 Января 1870 года). Именной, объявленный Сенату Исправляющимъ должность Министра Путей Сообщенія 5-го того же Декабря.*—О порядкѣ введенія въ дѣйствіе новаго Урочнаго Положенія на строительныя работы.

47747. — *Декабря 4. Сенатскій.* — О печатаніи публикацій о вызовѣ къ суду.

47748.—*Декабря 5. Именной, объявленный Сенату Министромъ Внутреннихъ Дѣлъ 9-го того же Декабря.*—Объ освобожденіи бывшихъ государственныхъ крестьянъ, населяющихъ Холмскій уѣздъ, отъ исполненія рекрутской повинности съ 1870 года въ теченіе трехъ лѣтъ.

47749.—*Декабря 5. Именной, объявленный Сенату Министромъ Внутреннихъ Дѣлъ 17-го того же Декабря.*—О предоставленіи Шведской Телеграфной Дирекціи назначить на телеграфную станцію въ Нюштадтъ одного чиновника для контроля корреспонденціи, передаваемой по Русско-Шведскому подводному телеграфу.

47750.—*Декабря 5 (27). Именной, объявленный Сенату Министромъ Внутреннихъ Дѣлъ.*—Объ измѣненіи подепешной платы, опредѣленной Высочайше дарованною концессіею Сименсъ и Гальске на устройство и эксплоатацію прямой Англо - Индейской телеграфной линіи.

47751.—*Декабря 5. Именной, объявленный Сенату Министромъ Финансовъ 12-го того же Декабря.*—О порядкѣ изготовленія медалей въ память какихъ либо событій.

47752.—*Декабря 5. Именной, объявленный Сенату Министромъ Финансовъ 15-го того же Декабря.*—Объ учрежденіи Отдѣленій Польскаго Банка въ городахъ Влоцлавскѣ и Люблинѣ.

47753.—*Декабря 5. Именной, объявленный Сенату Товарищемъ Министра Финансовъ 31-го того же Декабря.*—Объ учрежденіи стипендіи при Технологическомъ Институтѣ.

47754.—*Декабря 6. Именной, объявленный Сенату Министромъ Юстиціи 31-го того же Декабря.*—О содержаніи въ подвѣдомственной Попечительству о бѣдныхъ въ Москвѣ Комисаровской технической школѣ стипендіи имени Потомственнаго Почетнаго Гражданина Петра Губонина.

47755.—*Декабря 6. Высочайше утвержденное положеніе Военнаго Совѣта, объявленное въ приказѣ по военному вѣдомству 8 Мая 1870 года.*—О штатѣ Окружнаго Инженернаго Управленія Туркестанскаго военнаго округа.

47756.—*Декабря 6. Высочайше утвержденное положеніе Военнаго Совѣта.*—Объ измѣненіи существующихъ законоположеній о караульныхъ суточныхъ деньгахъ.

47757.—*Декабря 6. Высочайше утвержденное положеніе Военнаго Совѣта, объявленное Сенату Военнымъ Министромъ 15-го того же Декабря.*——О дополненіи статей 863 и 1028 кн. II част. II Свода Военныхъ Постановленій, изд. 1859 года.

47758.—*Декабря 6. Высочайше утвержденное положеніе Военнаго Совѣта, объявленное въ приказѣ по военному вѣдомству 16-го того же Декабря.*—Объ увеличеніи штата Томскаго губернскаго баталіона.

47759.—*Декабря 8. Именной, объявленный Сенату Управляющимъ Морскимъ Министерствомъ 16-го того же Декабря.*—Объ учрежденіи во флотѣ новаго званія сигнальщиковъ.

47760.—*Декабря 8. Высочайше утвержденное мнѣніе Государственнаго Совѣта, объявленное Сенату за Товарища Министра Финансовъ Тайнымъ Совѣтникомъ Гирсомъ 16-го того же Декабря.*—Объ увеличеніи суммы, ассигнуемой на содержаніе и ремонтъ зданій Государственнаго Банка и мостовыхъ.

47761.—*Декабря 8. Высочайше утвержденное мнѣніе Государственнаго Совѣта, объявленное въ приказѣ по военному вѣдомству 16-го того же Декабря.*—Объ отпускѣ и производствѣ квартирныхъ денегъ офицерамъ и нижнимъ чинамъ Казанскаго отдѣльнаго склада пороха и учебныхъ припасовъ.

47762.—*Декабря 9. Именной, данный Кавалерской Думѣ Военнаго Ордена Святаго Великомученика и Побѣдоносца Георгія.*—О Всемилостивѣйше дарованныхъ Его Императорскимъ Величествомъ Государемъ Императоромъ и пожертвованныхъ Его Императорскимъ Высочествомъ Государемъ Наслѣдникомъ Цесаревичемъ суммахъ для производства вспомоществованій недостаточнымъ кавалерамъ ордена Св. Георгія.

47763.—*Декабря 9. Именной, объявленный въ приказѣ по военному вѣдомству 11 Декабря.*—Объ упраздненіи Рижскихъ и Бобруйскихъ мѣстныхъ парковъ.

47764.—*Декабря 9. Высочайше утвержденное положеніе Военнаго Совѣта, объявленное въ приказѣ по военному вѣдомству 22-го того же Декабря.*—Объ усиленіи штатнаго состава Рижскаго Интендантскаго Управленія.

47765.—*Декабря 9. Высочайше утвержденное положеніе Военнаго Совѣта, объявленное въ приказѣ по военному вѣдомству 19-го того же Декабря.*—О назначеніи квартирныхъ денегъ Помощникамъ Старшихъ Адъютантовъ областныхъ штабовъ Акмолинской и Семипалатинской областей.

47766.—*Декабря 9. Высочайше утвержденное положеніе Военнаго Совѣта.*—О продолженіи срока существованія межевой партіи Сибирскаго казачьяго войска.

47767.—*Декабря 9. Высочайше утвержденное положеніе Военнаго Совѣта, объявленное Сенату Военнымъ Министромъ 16-го того же Декабря.*—О предоставленіи Совѣту Управленія горною и соляною частями въ войскѣ Донскомъ права отдавать съ публичныхъ торговъ подъ разработку участки тѣхъ шахтохозяевъ, которые не будутъ производить таковой сами.

47768.—*Декабря 11. Именной, объявленный въ приказѣ по военному вѣдомству 24-го того же Декабря.*—Объ упраздненіи укрѣпленія на Кавказѣ Ярашъ-Марды.

47769.—*Декабря 11. Именной, объявленный, въ приказъ по военному вѣдомству 14-го того же Декабря.*—О именованіи Довской этапной команды, по мѣсту ея нахожденія, Журавичскою.

47770.—*Декабря 11. Сенатскій.*—Объ упраздненіи двухъ оберъ-аудиторскихъ и четырехъ аудиторскихъ должностей въ войскахъ Московскаго, Виленскаго и Харьковскаго военныхъ округовъ.

47771.—*Декабря 12. Именной, объявленный Сенату Министромъ Внутреннихъ Дѣлъ 17-го того же Декабря.*—О нѣкоторыхъ измѣненіяхъ въ формѣ вооруженія и обмундированія почталіоновъ и служителей почтоваго вѣдомства.

47772.—*Декабря 12 (20 Января 1870 года). Именной, объявленный Сенату Министромъ Юстиціи 4 Января 1870 года.*—О новомъ изданіи Учрежденія Управленія Кавказскаго и Закавказскаго края.

47773.—*Декабря 12. Высочайше утвержденный Уставъ Товарищества Тростянецкаго сахарнаго завода.*

47774.—*Декабря 12/26. Высочайше утвержденная концессія на Брест-Граевскую желѣзную дорогу.*

47775.—*Декабря 12. Высочайше утвержденное положеніе Комитета Министровъ, объявленное Сенату Министромъ Внутреннихъ Дѣлъ 20-го того же Декабря.*—Объ обязанности владѣльцевъ домовъ въ С.-Петербургѣ поддерживать и исправлять мостовыя предъ ихъ домами.

47776.—*Декабря 12. Высочайше утвержденное положеніе Комитета Министровъ, объявленное Сенату Министромъ Юстиціи 27-го того же Декабря.*—О продолженіи существованія Бессарабскаго Коммерческаго Суда.

47777.—*Декабря 12. Сенатскій.*—Объ обязательной выпискѣ Сенатскихъ Вѣдомостей нѣкоторыми присутственными мѣстами и должностными лицами.

47778.—*Декабря 13. Именной, объявленный въ приказъ по военному вѣдомству 31-го того же Декабря.*—О добавленіи къ штату Московскаго Губернскаго Жандармскаго Управленія одного Адъютанта.

47779.—*Декабря 13. Именной, объявленный Сенату Министромъ Юстиціи 23-го того же Декабря.*—О предоставленіи, изъ числа сорока вакансій стипендіатовъ Московскаго купеческаго общества въ тамошнемъ Коммерческомъ Училищѣ, четвертой ихъ части для замѣщенія кандидатами безъ баллотировки, по приговору общества, въ чрезвычайныхъ случаяхъ.

47780.—*Декабря 13. Именной, объявленный Сенату Министромъ Юстиціи 23-го того же Декабря.*—О повышеніи въ классахъ должностей и разрядахъ по мундиру нѣкоторыхъ чиновниковъ, служащихъ при Императорскомъ Александровскомъ Лицеѣ.

47781.—*Декабря 13. Именной, объявленный Сенату Министромъ Юстиціи 4 Января*

1870 года.—Объ учрежденіи при Общинѣ сестеръ милосердія должностей Членовъ-благотворителей.

47782. — *Декабря 15. Высочайше утвержденное Положеніе объ артиллерійскихъ учебныхъ полигонахъ.*

47783.—*Декабря 15. Высочайше утвержденный проектъ приложенія къ пункту А, 80-й статьи Высочайше утвержденнаго, 2 Марта 1868 года, положенія объ эмеритальной кассѣ военно-сухопутнаго вѣдомства.*

47784.—*Декабря 15 (5 Февраля 1870 года). Высочайше утвержденное положеніе Главнаго Комитета объ устройствѣ сельскаго состоянія.*—Объ отказахъ бывшихъ государственныхъ крестьянъ отъ части или всего земельнаго надѣла.

47785. — *Декабря 15. Высочайше утвержденное положеніе Военнаго Совѣта, объявленное Сенату Военнымъ Министромъ 10 Января 1870 года.* — Объ измѣненіи штата нѣкоторыхъ артиллерійскихъ командъ и о увеличеніи и назначеніи вновь столовыхъ денегъ офицерамъ нѣкоторыхъ артиллерійскихъ техническихъ заведеній.

47786.—*Декабря 15. Высочайше утвержденныя Правила о правахъ и преимуществахъ офицеровъ флота, слушающихъ курсъ наукъ въ Военно-Юридической Академіи.*

47787. — *Декабря 15. Высочайше утвержденное Положеніе для медицинскихъ и фармацевтическихъ чиновниковъ морскаго вѣдомства относительно чинопроизводства.*

47788.—*Декабря 15. Высочайше утвержденное мнѣніе Государственнаго Совѣта.* — Объ упраздненіи Кутейниковской больницы въ войскѣ Донскомъ.

47789. — *Декабря 15. Высочайше утвержденное мнѣніе Государственнаго Совѣта.*—О дополненіи статьи 498 Т. III Свода Зак., Уст. о службѣ по опред. отъ Правительства.

47790. — *Декабря 15. Высочайше утвержденное мнѣніе Государственнаго Совѣта.* — Объ устройствѣ казначейской части Дерптскихъ Коммисій: городской, квартирной, полицейской и училищной кассъ.

47791.—*Декабря 15. Высочайше утвержденное мнѣніе Государственнаго Совѣта, объявленное Сенату Министромъ Народнаго Просвѣщенія 20-го того же Декабря.*—Объ учрежденіи Прогимназіи въ городѣ Николаевскѣ (Приморской области).

47792. — *Декабря 15 (9 Марта 1870 года). Высочайше утвержденное мнѣніе Государственнаго Совѣта.*—Объ исключеніи изъ Свода Законовъ приложенія къ статьѣ 921 Общаго Губернскаго Учрежденія, и о предоставленіи Министру Внутреннихъ Дѣлъ установить форму книги для записыванія выговоровъ, дѣлаемыхъ должностнымъ лицамъ.

47793. — *Декабря 15. Высочайше утвержденное мнѣніе Государственнаго Совѣта, объявленное въ приказѣ по военному вѣдомству 6 Января 1870 года.*—О содержаніи въ учебныхъ пѣшей и конной батареяхъ лошадей и о назначеніи отпуска суммы на содержаніе ихъ.

47794. — *Декабря 16. Высочайше утвержденное Положеніе о новыхъ двѣнадцати-разрядахъ (серіяхъ) билетовъ государственнаго казначейства отъ CXXXIX до CE включительно.*

47795.—*Декабря 16. Сенатскій.* — Объ учрежденіи общественнаго Банка въ городѣ Виндавѣ, Курляндской губерніи.

47796.—*Декабря 16. Сенатскій.* — Объ учрежденіи городскаго общественнаго Банка въ городѣ Красномъ-Холмѣ, Тверской губерніи.

47797.—*Декабря 16. Сенатскій.*—Объ учрежденіи общественнаго Банка въ городѣ Митавѣ, Курляндской губерніи.

47798. — *Декабря 17. Именной, объявленный Сенату Министромъ Народнаго Просвѣщенія 20-го того же Декабря.* — Объ учрежденіи стипендіи при Харьковскомъ Университетѣ.

47799.—*Декабря 17. Именной, объявленный Сенату Министромъ Народнаго Просвѣщенія 20-го того же Декабря.* —О награжденіи отличнѣйшихъ изъ учениць женскихъ училищъ перваго разряда вѣдомства Министерства Народнаго Просвѣщенія, съ успѣхомъ окончившихъ полный общій курсъ ученія въ сихъ училищахъ, золотыми и серебряными медалями.

47800.—*Декабря 17. Именной, объявленный Сенату Министромъ Народнаго Просвѣщенія 20-го того же Декабря.* — О наименованіи Бійскаго, Томской губерніи, женскаго приходскаго училища „Владимірскимъ".

47801.—*Декабря 17. Именной, объявленный Сенату Министромъ Народнаго Просвѣщенія 20-го того же Декабря.*—Объ открытіи при Саратовской Гимназіи подписки съ цѣлію учрежденія при сей Гимназіи Ломоносовской стипендіи.

47802. — *Декабря 17. Именной, объявленный Сенату Министромъ Народнаго Просвѣщенія 20-го того же Декабря.*—Объ учрежденіи стипендіи при Казанскомъ Университетѣ.

47803.—*Декабря 17. Именной, объявленный Сенату Министромъ Народнаго Просвѣщенія 22-го того же Декабря.* — О порядкѣ завѣдыванія и надзора за Православными сельскими училищами въ Прибалтійскихъ губерніяхъ.

47804.—*Декабря 17. Именной, объявленный Сенату Исправляющимъ должность Министра Путей Сообщенія 5 Января 1870 года.*—Объ учрежденіи стипендіи въ Институтѣ Инженеровъ Путей Сообщенія.

47805.—*Декабря 18. Сенатскій.* — О залоговой цѣнѣ по разсрочкѣ акциза за вино акціямъ Орловско-Витебской желѣзной дороги.

47806.—*Декабря 19. Высочайше утвержденное положеніе Комитета Министровъ.* — О производствѣ жалованья оставшимся за штатомъ Городничимъ изъ офицеровъ военно-сухопутнаго и морскаго вѣдомствъ, состоящихъ подъ покровительствомъ Комитета о Раненыхъ.

47807.—*Декабря 19 (15 Января 1870 года). Высочайше утвержденное положеніе Соединеннаго Присутствія Главнаго Комитета объ устройствѣ сельскаго состоянія и Департамента Государственной Экономіи Государственнаго Совѣта.*—О продолженіи на 1870 годъ сбора на содержаніе училищъ и школъ государственныхъ крестьянъ въ губерніяхъ, гдѣ не введены земскія учрежденія.

47808.—*Декабря 19 (20 Января 1870 года). Высочайше утвержденное положеніе Главнаго Комитета объ устройствѣ сельскаго состоянія.*—О разъясненіи нѣкоторыхъ статей Правилъ 10 Февраля 1869 года о размежеваніи Башкирскихъ дачъ.

47809. — *Декабря 20. Именной, объявленный въ приказѣ по военному вѣдомству 24-го того же Декабря.*—Объ исключеніи изъ штата Военно-Окружнаго Управленія Кіевскаго округа одного личнаго Адъютанта Командующаго войсками округа.

47810.— *Декабря 20. Именной, объявленный въ приказѣ по военному вѣдомству 24-го того же Декабря.* — Объ исключеніи изъ штата Штаба Одесскаго округа двухъ писарей.

47811.—*Декабря 20. Высочайше утвержденный Уставъ дѣтской и женской Лечебницы для приходящихъ, учрежденной при дѣтскомъ пріютѣ въ память Государя Цесаревича Николая Александровича.*

47812.—*Декабря 20. Высочайше утвержденное Положеніе о Правленіи Императорскаго С.-Петербургскаго Воспитательнаго Дома.*

47813. — *Декабря 20. Высочайше утвержденное положеніе Военнаго Совѣта.*—О размѣрѣ прогонныхъ денегъ Предсѣдателямъ и Членамъ Пріемныхъ Коммисій.

47814.—*Декабря 20. Высочайше утвержденное положеніе Военнаго Совѣта.*—О сбереженіяхъ, получаемыхъ отъ прикроя матеріаловъ въ обмундировальныхъ мастерскихъ.

47815. — *Декабря 20. Высочайше утвержденное положеніе Военнаго Совѣта.*—О заготовленіи на мѣстѣ, въ Туркестанскомъ округѣ, нѣкоторыхъ предметовъ довольствія войскъ и госпиталей.

47816. — *Декабря 20. Высочайше утвержденное положеніе Военнаго Совѣта, объявленное въ приказѣ по военному вѣдомству 31-го того же Декабря.* — Объ отпускѣ Петербургскому Юнкерскому Училищу приварочныхъ и капустныхъ денегъ.

47817. — *Декабря 22. Именной, объявленный Сенату Министромъ Государственныхъ Имуществъ 24-го того же Декабря.*—Объ измѣненіи § 16 Высочайше утвержденнаго, 30 Марта 1859 года, Положенія объ Уманьскомъ училищѣ земледѣлія и садоводства.

47818. — *Декабря 22. Высочайше утвержденное*

мнѣніе Государственнаго Совѣта. — О порядкѣ просмотра лицами прокурорскаго надзора постановленій Полтавской и Черниговской Межевыхъ Палатъ.

47819. — *Декабря 22. Высочайше утвержденное мнѣніе Государственнаго Совѣта.* — О примѣненіи правилъ 11 Октября 1865 года къ судебно-межевымъ дѣламъ, производящимся въ межевыхъ установленіяхъ.

47820. — *Декабря 22. Высочайше утвержденное мнѣніе Государственнаго Совѣта.* — Объ учрежденіи Казначейства въ городѣ Иргизѣ, Тургайской области.

47821. — *Декабря 22. Высочайше утвержденное мнѣніе Государственнаго Совѣта, объявленное Сенату Министромъ Финансовъ 2 Января 1870 года.* — О разрѣшеніи безпошлиннаго ввоза иностранныхъ произведеній въ Якутскую область чрезъ Аянскій и другіе порты Охотскаго моря.

47822. — *Декабря 25. Именной, объявленный въ приказѣ по военному вѣдомству 25-го того же Декабря.* — Объ упраздненіи Военно-Судной Коммисіи при Управленіи Виленскаго Губернскаго Воинскаго Начальника.

47823. — *Декабря 25. Высочайше утвержденный Уставъ Кубанской Учительской Семинаріи.*

47824. — *Декабря 25. Высочайше утвержденныя Правила объ устройствѣ поселянъ разныхъ наименованій, водворенныхъ на казенныхъ земляхъ въ Бессарабской области.*

47825. — *Декабря 25. Высочайше утвержденное мнѣніе Государственнаго Совѣта.* — О временномъ штатѣ Прибалтійской Коммисіи регулированія и регуляціонныхъ чиновъ, состоящихъ при Управленіи Государственными Имуществами въ Прибалтійскихъ губерніяхъ.

47826. — *Декабря 25. Высочайше утвержденное мнѣніе Государственнаго Совѣта.* — О преобразованіи Управленія Государственными Имуществами въ Прибалтійскихъ губерніяхъ.

47827. — *Декабря 25. Высочайше утвержденное мнѣніе Государственнаго Совѣта.* — О переводѣ Приказа о ссыльныхъ изъ города Тобольска въ городъ Тюмень, объ упраздненіи Казанской и измѣненіи штатовъ нѣкоторыхъ другихъ Экспедицій о ссыльныхъ.

47828. — *Декабря 25. Высочайше утвержденное положеніе Кавказскаго Комитета, объявленное Сенату Министромъ Юстиціи 30-го того же Декабря.* — Объ измѣненіяхъ и сокращеніяхъ въ составѣ учрежденій по крестьянскимъ дѣламъ Ставропольской губерніи.

47829. — *Декабря 25. Высочайше утвержденное положеніе Кавказскаго Комитета, объявленное Сенату Министромъ Юстиціи 1 Января 1870 года.* — Объ учрежденіи должности Ахалкалако-Ахалцыхскаго городоваго Архитектора.

47830. — *Декабря 25. Высочайше утвержденное положеніе Кавказскаго Комитета, объявленное Сенату Министромъ Юстиціи 1 Января 1870 года.* — О преимуществахъ по службѣ Смотрителя и Законоучителя Православнаго исповѣданія въ Новороссійскомъ начальномъ училищѣ.

47831. — *Декабря 25. Высочайше утвержденное положеніе Кавказскаго Комитета, объявленное Сенату Министромъ Юстиціи 1 Января 1870 года.* — О порядкѣ взиманія пошлинъ съ сахара рафинада, привозимаго изъ-за границы въ Закавказскій край.

47832. — *Декабря 25 (13 Января 1870 года). Высочайше утвержденное положеніе Кавказскаго Комитета.* — О продажныхъ цѣнахъ соли въ Закавказскомъ краѣ и Ставропольской губерніи на 1870 годъ.

47833. — *Декабря 26. Именной, объявленный Сенату Министромъ Народнаго Просвѣщенія 5 Января 1870 года.* — Объ учрежденіи стипендіи при Императорскомъ Московскомъ Университетѣ.

47834. — *Декабря 26 (21 Января 1870 года). Именной, объявленный Сенату Министромъ Внутреннихъ Дѣлъ.* — О томъ, чтобы лицъ, приписанныхъ къ волостямъ, для которыхъ окончился льготный срокъ отъ рекрутства, освободить при предстоящемъ наборѣ отъ призыва къ исполненію рекрутской повинности.

47835. — *Декабря 26. Высочайше утвержденное положеніе Комитета Министровъ, объявленное Сенату Министромъ Внутреннихъ Дѣлъ 4 Января 1870 года.* — Объ освобожденіи, въ наборъ 1870 года, отъ рекрутства лицъ, занимающихъ общественныя должности въ Прибалтійскихъ губерніяхъ.

47836. — *Декабря 26. Высочайше утвержденное положеніе Комитета Министровъ, объявленное Сенату Товарищемъ Министра Финансовъ 20 Января 1870 года.* — Объ измѣненіи §§ 8 и 11 Устава „Товарищества Общественная Польза".

47837. — *Декабря 27. Именной, объявленный въ приказѣ по военному вѣдомству 5 Апрѣля 1871 года.* — О порядкѣ вооруженія кавалерійскихъ частей огнестрѣльными и другими оружіями.

47838. — *Декабря 27. Именной, объявленный въ приказѣ по военному вѣдомству 17 Января 1870 года.* — О производствѣ столовыхъ денегъ Адъютантамъ и Казначеямъ С.-Петербургскаго и Московскаго Жандармскихъ дивизіоновъ.

47839. — *Декабря 27. Высочайше утвержденное положеніе Военнаго Совѣта, объявленное въ приказѣ по военному вѣдомству 31-го того же Декабря.* — Объ открытіи мѣстныхъ лазаретовъ вмѣсто упраздняемыхъ госпиталей.

47840. — *Декабря 27. Высочайше утвержденное положеніе Военнаго Совѣта, объявленное въ приказѣ по военному вѣдомству 31-го того же Декабря.* — О сформированіи мѣстныхъ командъ и учрежденіи Управленій Воинскихъ Начальниковъ и провіантскихъ магазиновъ въ укрѣпленіяхъ Уильскомъ и Акъ-Тюбинскомъ.

47841. — *Декабря 27. Высочайше утвержденное положеніе Военнаго Совѣта, объявленное въ приказѣ по военному вѣдомству 31-го того же Декабря.* — О подчиненіи музыкантскаго хора войскъ Оренбургскаго округа Начальнику Окружнаго Штаба и отпускѣ на наемъ Капельмейстера для этого хора по 500 рублей ежегодно.

47842. — *Декабря 27. Сенатскій.* — Объ учрежденіи въ городѣ Новгородсѣверскѣ, Черниговской губерніи, общественнаго Банка.

47843. — *Декабря 29. Именной, объявленный въ приказѣ Его Императорскаго Высочества Генералъ-Адмирала 3 Января 1870 года.* — О предоставленіи Командирамъ портовъ 2-го разряда права Главныхъ Командировъ по завѣдыванію или командованію чинами, состоящими во ввѣренныхъ имъ портахъ.

47844. — *Декабря 29. Высочайше утвержденное мнѣніе Государственнаго Совѣта.* — О подчиненіи города Бердянска, по подсудности въ торговыхъ дѣлахъ, Таганрогскому Коммерческому Суду.

47845. — *Декабря 29. Высочайше утвержденное мнѣніе Государственнаго Совѣта.* — О дозволеніи Евреямъ, окончившимъ курсъ въ землемѣро-таксаторскихъ классахъ, служить по межевому вѣдомству.

47846. — *Декабря 29 (20 Января 1870 года). Высочайше утвержденное мнѣніе Государственнаго Совѣта.* — Объ измѣненіи статей 851 и 855 Т. X, част. II, Свода Законовъ (изд. 1857 г.), относительно порядка осмотра спорныхъ границъ и повѣрки плановъ въ натурѣ.

47847. — *Декабря 30. Именной, данный Сенату.* — О преобразованіи административныхъ учрежденій въ Кубанской и Терской областяхъ.

47848. — *Декабря 30. Именной, данный Сенату.* — О введеніи Судебныхъ Уставовъ 20 Ноября 1864 года въ Кубанской и Терской областяхъ и въ Черноморскомъ округѣ.

47849. — *Декабря 30. Высочайше утвержденныя правила объ отчисленіи двѣнадцати станицъ Кубанскаго казачьяго войска и одной Терскаго въ гражданское состояніе.*

47850. — *Декабря 30. Высочайше утвержденное мнѣніе Государственнаго Совѣта.* — О постановленіяхъ для устройства областей Кубанской и Терской.

47851. — *Декабря 30. Высочайше утвержденное мнѣніе Государственнаго Совѣта.* — О штатѣ межевыхъ чиновъ лѣснаго вѣдомства.

47852. — *Декабря 30 (26 Января 1870 года). Высочайше утвержденное мнѣніе Государственнаго Совѣта.* — Объ общественномъ сборѣ съ бывшихъ поселянъ вѣдомства государственныхъ имуществъ.

47853. — *Декабря 31. Именной, объявленный въ приказѣ по военному вѣдомству.* — О формѣ

1869.

плечевыхъ погоновъ и клапановъ для воротниковъ плащей и шинелей военныхъ медиковъ.

47854.—*Декабря 31. Высочайше утвержденный Уставъ Варшавскаго Городскаго Кредитнаго Общества.*

47855.—*Декабря 31. Высочайше утвержденное мнѣніе Государственнаго Совѣта.* — О новомъ штатѣ Канцеляріи Комитета Министровъ.

47856.—*Декабря 31. Высочайше утвержденное мнѣніе Государственнаго Совѣта.*—О временномъ штатѣ Государственной Канцеляріи.

47857.—*Декабря 31. Высочайше утвержденное мнѣніе Государственнаго Совѣта.* — Объ упраздненіи Контрольныхъ Департаментовъ Военныхъ и Гражданскихъ Отчетовъ и объ учрежденіи, въ замѣнъ оныхъ, временной Контрольной Экспедиціи.

47858.—*Декабря 31. Высочайше утвержденное мнѣніе Государственнаго Совѣта, объявленное въ приказѣ по военному вѣдомству 19 Января 1870 года.*—О производствѣ столовыхъ денегъ и пособія въ Сибирскій казачьи батареи и въ батареи Забайкальской конно-артиллерійской бригады.

47859.—*Декабря 31 (26 Января 1870 года). Высочайше утвержденное мнѣніе Государственнаго Совѣта.*—О продажныхъ цѣнахъ соли, акцизѣ, попудной платѣ и таможенныхъ пошлинахъ съ оной на 1870 годъ.

47860. — *Декабря 31. Высочайше утвержденное положеніе Присутствія по дѣламъ Православнаго Духовенства.* — Объ облегчительныхъ мѣрахъ къ пріобрѣтенію въ церковную собственность домовъ, для помѣщенія причтовъ, а также и другихъ недвижимыхъ имуществъ.

47861.—*Декабря 31. Высочайше утвержденная общая государственная роспись доходовъ и расходовъ на 1870 годъ.*

РЕЕСТРЪ АЛФАВИТНЫЙ

ПОЛНАГО СОБРАНІЯ ЗАКОНОВЪ

РОССІЙСКОЙ ИМПЕРІИ.

ТОМЪ XLIV.

А.

АДРЕСЪ-КАЛЕНДАРЬ.

Исполненіе закона, о доставленіи, въ установленные сроки, свѣдѣній для изданія Адресъ-Календаря. 47515.

АДЪЮТАНТЫ.

Производство Адъютантамъ, состоящимъ при войсковомъ Наказномъ Атаманѣ войска Донскаго, сверхъ жалованья, двойныхъ квартирныхъ денегъ. 47050. — Дозволеніе Войсковому Наказному Атаману войска Донскаго имѣть, въ числѣ положенныхъ при немъ трехъ адъютантовъ, и офицеровъ изъ гвардейскихъ частей войска Донскаго. 47081.—Учрежденіе должностей Адъютантовъ при Кіевскомъ, Подольскомъ и Волынскомъ Генералъ-Губернаторѣ. 47583.—Назначеніе квартирныхъ денегъ помощникамъ Старшихъ Адъютантовъ областныхъ штабовъ Акмолинской и Семипалатинской областей. 47765.—Добавленіе къ штату Московскаго Губернскаго Жандармскаго Управленія одного Адъютанта. 47778.—Исключеніе изъ штата Военно-Окружнаго Управленія Кіевскаго округа одного личнаго Адъютанта Командующаго войсками округа. 47809.—Производство столовыхъ денегъ Адъютантамъ С.-Петербургскаго и Московскаго Жандармскихъ дивизіоновъ. 47838.

АКАДЕМІИ:

а) **Академія Наукъ.**

Расходъ на увеличеніе окладовъ содержанія академикамъ и лицамъ, служащимъ при Императорской Академіи Наукъ. 46921.

б) **Военно-Юридическая Академія.**

Правила о правахъ и преимуществахъ офицеровъ флота, слушающихъ курсъ наукъ въ сей Академіи. 47786.

в) **Духовныя Академіи.**

Уставъ Православныхъ Духовныхъ Академій. 47154.—О совершившемся пятидесятилѣтіемъ юбилеѣ Кіевской Духовной Академіи. 47471.—Учрежденіе премій въ Кіевской Духовной Академіи. 47591.

г) **Императорская Медико-Хирургическая Академія.**

Положеніе о сей Академіи. 47315.—Правила: I. О порядкѣ дѣлопроизводства въ Академическомъ Судѣ и II. О взысканіяхъ за нарушеніе Правилъ, установленныхъ для студентовъ Императорской Медико-Хирургической Академіи, утвержденныя Военнымъ Министромъ на основаніи Высочайше утвержденнаго Положенія о сей Академіи. 47324.—Правила относительно ежегоднаго прикомандированія военныхъ врачей къ сей Академіи для спеціальнаго изученія военной хирургіи. 47417.—Передача Петербургской военно-фельдшерской школы изъ вѣдѣнія Петербургскаго Окружнаго Военно-Медицинскаго Инспектора въ непосредственное вѣдѣніе Начальника Императорской Медико-Хирургической Академіи. 47610.

д) **Николаевская Академія Генеральнаго Штаба.**

Учрежденіе дополнительнаго курса для практическихъ занятій въ сей Академіи. 47010.—Отнесеніе на государственный земскій сборъ расхода на разъѣзды офицерамъ сей Академіи. 47416.

е) **Петровская Земледѣльческая и Лѣсная Академія.**

По вопросу о томъ, подлежатъ ли обложенію сборами на мѣстныя земскія повинности Московской губерніи земельные участки сей Академіи, отданные частнымъ лицамъ въ арендное содержаніе. 46980.

АКТЫ.

Порядокъ составленія актовъ по освидѣтельствованію поврежденій въ вопискихъ зданіяхъ. 47100.—*См. также:* Крѣпостные дѣла и акты.

АКУШЕРЫ и АКУШЕРКИ.—*См.* Медицинское вѣдомство.

АКЦИЗЪ.

Установленіе акциза съ соли на 1869 годъ. 46630.—Цѣны, по которымъ акціи, облигаціи и другія процентныя бумаги Царства Польскаго принимаются въ закладъ для обезпеченія разсрочиваемаго платежа акциза за вино въ Царствѣ Польскомъ на первое полугодіе 1869 года. 46700.—Цѣны, по которымъ акціи, облигаціи и пан промышленныхъ обществъ, товариществъ, компаній и другія процентныя бумаги принимаются въ закладъ для обезпеченія разсрочиваемаго платежа акциза за вино въ Имперіи и Царствѣ Польскомъ на первое полугодіе 1869 года. 46703.—Допущеніе солезаводчикамъ разсрочекъ во взносѣ за соль акциза на 4 мѣсяца безъ залоговъ и за тѣмъ на 8 мѣсяцевъ съ представленіемъ опыхъ. 46981.—Возвышеніе размѣра акциза на вино и спиртъ въ Имперіи и въ Царствѣ Польскомъ и преобразованіе въ семъ послѣднемъ акцизнаго надзора. 47088.—Примѣненіе къ постоялымъ дворамъ и съѣстнымъ лавочкамъ въ городахъ правилъ о взиманіи акциза съ трактирныхъ заведеній. 47137.—Объ инструкціи Акцизнымъ Управленіямъ по установкѣ и наблюденію за контрольными винопзмѣряющими снарядами на винокуренныхъ заводахъ. 47247.—Цѣны, по которымъ процентныя бумаги принимаются въ закладъ по разсрочкѣ акциза за вино въ Имперіи и въ Царствѣ Польскомъ на второе полугодіе 1869 года. 47355.—Залоговая цѣна, по разсрочкѣ акциза за вино, акціямъ и облигаціямъ Рижско-Моршанской желѣзной дороги на второе полугодіе 1869 года. 47376. — Порядокъ начисленія штрафныхъ процентовъ за несвоевременный взносъ разсроченнаго за соль акциза. 47565.—Недозволеніе возврата акциза за вино и спиртъ, вывезенные изъ губерній Царства Польскаго за границу. 47567.—Упраздненіе въ Царствѣ Польскомъ Центральнаго Управленія акцизными сборами. 47659.—Залоговая цѣна по разсрочкѣ акциза за вино акціямъ Орловско-Витебской желѣзной дороги. 47805.—Установленіе акциза съ соли на 1870 годъ. 47859.

АКЦІИ и АКЦІОНЕРЫ.

Пріемъ въ залогъ по подрядамъ и поставкамъ военнаго вѣдомства акцій и паевъ разныхъ торговыхъ обществъ, компаній и товариществъ по цѣнамъ, назначаемымъ Министромъ Финансовъ. 46723 а.—Цѣны, по которымъ акціи и другія процентныя бумаги Царства Польскаго принимаются въ закладъ для обезпеченія разсрочиваемаго платежа акциза за вино въ Царствѣ Польскомъ на первое полугодіе 1869 года. 46700.—Цѣны, по которымъ акціи и пан промышленныхъ обществъ, товариществъ, компаній и другія процентныя бумаги принимаются въ закладъ для обезпеченія разсрочиваемаго платежа акциза за вино въ Имперіи и Царствѣ Польскомъ на первое полугодіе 1869 года. 46703.—Пріемъ въ залогъ по казеннымъ подрядамъ и поставкамъ акцій Общества Земской Орловско-Витебской желѣзной дороги. 46847.—Залоговая цѣна, по разсрочкѣ акциза за вино, акціямъ Рижско-Моршанской желѣзной дороги на второе полугодіе 1869 года. 47376.—Залоговая цѣна по разсрочкѣ акциза за вино акціямъ Орловско-Витебской желѣзной дороги. 47805.

АМУНИЦІЯ и АМУНИЧНЫЯ ВЕЩИ.

Относительно обмундированія нижнихъ чиновъ, состоящихъ при интендантскихъ складахъ и провіантскихъ магазинахъ. 46765.

АПТЕКИ, АПТЕКАРСКІЕ ЧИНОВНИКИ, СЛУЖИТЕЛИ и ПРИПАСЫ.

Объ источникѣ для удовлетворенія расходовъ по содержанію аптеки въ войскѣ Донскомъ. 46694.—Оставленіе на существующемъ основаніи дароваго отпуска лекарствъ лицамъ, имѣющимъ на то право и вычетовъ на медикаменты. 47627.—Разрѣшеніе врачамъ Астраханской губерніи имѣть домашнія аптеки. 47662.—Права на полученіе пенсій состоящихъ какъ въ вѣдомствѣ Опекунскихъ Совѣтовъ, такъ и въ прочихъ учебныхъ заведеніяхъ вѣдомства Императрицы Маріи аптекарскихъ учениковъ и ихъ вдовъ. 47663.—Упраздненіе должности аптекарскаго ученика при Кіевскомъ мѣстномъ арсеналѣ. 46990.—Прекращеніе рецептурнаго отпуска лекарствъ изъ Иркутской рецептурной аптеки и переименованіе оной въ Иркутскій магазинъ медикаментовъ и аптечныхъ матеріаловъ. 47342.—Переименованіе всѣхъ состоящихъ въ войскахъ и военныхъ заведеніяхъ аптекарскихъ учениковъ въ аптечные фельдшера. 47502.—Положеніе объ аптечныхъ магазинахъ. 47704.—Положеніе для фармацевтическихъ чиновниковъ морскаго вѣдомства относительно чинопроизводства. 47787.

АРЕНДЫ, АРЕНДНЫЯ ИМУЩЕСТВА и АРЕНДНОЕ СОДЕРЖАНІЕ.

По вопросу о томъ, подлежатъ ли обложенію сборами на мѣстныя земскія повинности Московской губерніи земельные участки Петровской Земледѣльческой и Лѣсной Академіи, отданные частнымъ лицамъ въ арендное содержаніе. 46980.—Порядокъ производства и утвержденія торговъ на продажу и отдачу въ аренду казенныхъ имуществъ. 47078.—Дозволеніе помѣщикамъ Булгаринымъ и Фонъ-Штрикъ продать крестьянамъ арендныя земли. 47463.—Отдача въ арендное содержаніе изданія вѣдомостей С.-Петербургской городской полиціи съ будущаго 1870 года. 47702.—Предоставленіе Совѣту Управленія горною и соляною частями въ войскѣ Донскомъ права отдавать съ публичныхъ торговъ подъ разработку участки тѣхъ шахтохозяевъ, которые не будутъ производить такой самп. 47767.

АРЕСТАНТСКІЯ РОТЫ.—*См.* Арестанты.

АРЕСТАНТЫ.

Нормальные проекты тюремъ на 300, 200, 100, 75, 50 и 30 человѣкъ арестантовъ для губернскихъ городовъ, въ замѣнъ изданныхъ въ 1846 году. 35828 *а*.—Принятіе къ руководству вновь составленнаго нормальнаго чертежа на устройство тюремнаго замка на двѣсти арестантовъ. 35828 *б*. — Принятіе къ руководству вновь составленныхъ чертежей на постройки тюремъ по количеству помѣщенія въ опыхъ арестантовъ. 36465 *а*. — Относительно перевозки арестантовъ по Варшавско-Вѣнской желѣзной дорогѣ отъ Варшавы до Домбровской станціи этой дороги. 46619.—Учрежденіе перевозки арестантовъ по Рижско-Митавской желѣзной дорогѣ. 46752.—Учрежденіе перевозки арестантовъ по Орловско-Витебской желѣзной дорогѣ 46844.—Непосредственный отпускъ изъ казны С.-Петербургскому Оберъ-Полицеймейстеру кормовыхъ денегъ для продовольствія арестантовъ, содержащихся въ С.-Петербургѣ при частныхъ полицейскихъ домахъ. 46891.—Относительно отпуска наградныхъ денегъ нижнимъ чинамъ за конвоированіе арестантовъ при работахъ. 46911.—Замѣна для арестантовъ военно-исправительныхъ ротъ ссылки въ каторжную работу ссылкою въ каторжное отдѣленіе въ Тобольскѣ. 47297.—Приводъ впредь арестантовъ изъ Малоархангельска, не на станцію Александровскую, а на станцію Опыры. 47297 *а*.—Порядокъ препровожденія арестантовъ отъ Томска и отъ Тары до Каинска и обратно. 47304.—Упраздненіе Ставропольской арестантской роты гражданскаго вѣдомства. 47347.—Правила дѣйствія конвойныхъ нижнихъ чиновъ военносухопутнаго и морскаго вѣдомствъ, находящихся въ судебныхъ камерахъ при арестантахъ-свидѣтеляхъ и при арестантахъ подсудимыхъ. 47516 *а* и 47785 а.—Кормовое довольствіе арестованныхъ нижнихъ чиновъ изъ привилегированныхъ сословій. 47612.—Добавленіе въ штатъ Комендантскаго Управле-

нія Варшавской Александровской цитадели одного офицера для присмотра за арестантами. 47721.

АРЕСТЪ.

Правила наказанія арестомъ нижнихъ чиновъ, имѣющихъ особенныя права и права пріобрѣтенныя службою, также и нижнихъ чиновъ неизъятыхъ отъ тѣлесныхъ наказаній. 38467 *а*.—Изъятіе отъ наказанія арестомъ Флагмановъ, командующихъ кораблемъ, отрядомъ судовъ, или эскадрою и Командировъ судовъ, пока они не удалены отъ этой должности. 46868.—Относительно личнаго задержанія военно-служащихъ за долги. 46939.—Распространеніе положенія Военнаго Совѣта, относительно личнаго задержанія военно-служащихъ за долги, на морское вѣдомство. 47503.

АРМІЯ.

Заготовленіе для войскъ желѣзныхъ котелковъ и пріемъ ихъ отъ поставщиковъ. 46204 *а*.—По вопросу объ обращеніи состоящихъ въ нѣкоторыхъ частяхъ войскъ обезпечительныхъ капиталовъ на пополненіе оказавшагося въ сихъ частяхъ недостатка въ имуществѣ, при сдачѣ опаго въ вѣдѣніе хозяйственныхъ управленій. 46620.—Порядокъ содержанія въ неприкосновенныхъ интендантскихъ запасахъ нѣкоторыхъ вещей для довольствія войскъ. 46621.—Продолженіе срока испытанія въ армейскихъ полевыхъ полкахъ и отдѣльныхъ баталіонахъ новаго порядка веденія хозяйства. 46689.—Дополненіе штата постояннаго состава учебнаго кавалерійскаго эскадрона. 46692.—Относительно сформированія мѣстныхъ войскъ въ Туркестанскомъ округѣ. 46745.—Въ какихъ случаяхъ и при какихъ формахъ носить длинные сапоги поверхъ шаравары. 46754.—Положеніе о поступленіи въ военную службу нижними чинами по собственному желанію, о производствѣ вообще нижнихъ чиновъ въ военные офицеры въ пѣхотныя и кавалерійскія войска и въ первый классный чинъ, и о преимуществахъ нижнихъ чиновъ, выполнившихъ условія для производства въ офицерскій или классный чинъ, въ ожиданіи производства. 46826. — Отмѣна примѣчанія къ 152 пункту Положенія о срочныхъ донесеніяхъ. 46866.—Правила для спеціальнаго образованія коноваловъ въ войскахъ. 46882.—Перевозка воинскихъ чиновъ между нѣкоторыми портами Балтійскаго моря на судахъ пароходныхъ обществъ: «Дагмаръ» и «Рижско-Перновскаго». 46902 *а*.—Введеніе измѣненія въ обмундированіи и снаряженіи войскъ Туркестанскаго военнаго округа. 46936.—Временныя Правила объ образованіи Хозяйственныхъ Комитетовъ при Управленіяхъ Губернскихъ Воинскихъ Начальниковъ. 46988.—Введеніе въ Управленіяхъ Губернскихъ Воинскихъ Начальниковъ новыхъ правилъ о порядкѣ счисленія отпускныхъ нижнихъ чиновъ, причисленныхъ къ резервнымъ войскамъ. 47000.—Конское снаряженіе обозныхъ офицеровъ и полковыхъ и баталіонныхъ штабъ-горнистовъ частей гвардіи и арміи. 47053.—Проектъ измѣненій §§ Устава Ротнаго и Баталіоннаго ученій. 47068.—Новый образецъ шапки для уланскихъ полковъ гвардіи и арміи. 47164.—Измѣненіе пункта 78 приложенія къ ст. 1627 (примѣч.) и п. 39 приложенія II, къ ст. 68 (примѣч.) кн. II част. I Свода Военныхъ Постановленій (по V Прод.) относительно обязанностей Помощниковъ Начальниковъ дивизій и Помощниковъ Начальниковъ мѣстныхъ войскъ. 47203.—Цвѣтъ масляной краски для подписей, дѣлаемыхъ на повозкахъ. 47227.—Управленіе войсками Петербургскаго и Кавказскаго военныхъ округовъ. 47266.—Отпускъ войскамъ суммы на покупку лошадей къ интендантскому обозу новой конструкціи и опредѣленіе суммы на ремонтъ, леченіе и ковку тѣхъ лошадей. 47293.—Отпускъ суммъ на луженіе и мелкія исправленія двухъ артельныхъ и полагающихся при нихъ четырехъ десяточныхъ котловъ (при обозѣ новой конструкціи) съ ремонтомъ на содержаніе ихъ. 47294.—Воинскій Уставъ о строевой пѣхотной службѣ.—Часть I.—Одиночное, шереножное и взводное ученье. 47306.—Воинскій Уставъ о строевой кавалерійской службѣ.—Часть II.—Эскадронное ученье и Часть III.—Полковое ученье. 47329.—Положеніе о введеніи въ дѣйствіе Военно-Судебнаго Устава въ войскахъ Виленскаго и Кіевскаго военныхъ округовъ. 47430.—Допущеніе пріема вольноопредѣляющихся на службу въ армейскія пѣхотныя и кавалерійскія дивизіи сверхъ комплекта въ продолженіе одного года. 47442.—Упраздненіе 1-й и усиленіе 2-й рабочихъ бригадъ. 47450.—Воинскій Уставъ о строевой кавалерійской службѣ.—Часть I.—Одиночное, шереножное и взводное ученье. 47529.—Предоставленіе Начальникамъ дивизій и лицамъ, пользующимся ихъ властію, въ случаѣ накопленія отъ разныхъ причинъ въ той или другой изъ подвѣдомственныхъ имъ частей сверхъ комплекта нижнихъ чиновъ, переводить излишнихъ въ другія подвѣдомственныя же имъ части. 47644.—Нѣкоторыя дополненія и измѣненія въ Положеніи о перевозкѣ войскъ по желѣзнымъ дорогамъ. 47648. — Выдача порціонныхъ денегъ штабъ и оберъ-офицерамъ тѣхъ частей войскъ арміи, кои вызываются въ С.-Петербургъ для участвованія на Высочайшихъ смотрахъ и парадахъ. 47572.—Заготовленіе на мѣстѣ, въ Туркестанскомъ округѣ, нѣкоторыхъ предметовъ довольствія войскъ. 47815. — *См. также:* Гвардія; Казаки; Мундиры; Полки; Резервы; Флотъ *и всѣ отдѣльныя части, входящія въ составъ арміи.*

АРСЕНАЛЫ и АРСЕНАЛЬНЫЯ РОТЫ и КОМАНДЫ.

Положеніе о вольнонаемныхъ мастеровыхъ и рабочихъ Динабургскаго пижепернаго арсенала. 46909.—Упраздненіе должности аптекарскаго ученика при Кіевскомъ мѣстномъ арсеналѣ, и прибавка, въ замѣнъ ея, въ штатъ сего арсенала, одного младшаго фельдшера. 46990.—Переформированіе подвижнаго полуарсенала Туркестанскаго военнаго округа и артиллерійскаго арсенала Оренбургскаго округа. 47034.—Производство жалованья вольнонаемнымъ браковщикамъ и оружейникамъ, состоящимъ при Тифлисскомъ и Георгіевскомъ арсеналахъ. 47318.

АРТИЛЛЕРІЙСКОЕ ВѢДОМСТВО.

I. Артиллерійское управленіе и чины.

Переводъ Управленія Ауліатской крѣпостной артиллеріи въ Чиназъ, съ переименованіемъ онаго въ Управленіе Чиназской крѣпостной артиллеріи. 46641.—Прибавка временно въ состоящія при Тульскомъ, Ижевскомъ и Сестрорѣцкомъ оружейные заводы Пріемныя Коммиссіи по одному члену отъ артиллеріи. 46643.—Упраздненіе Троицкаго артиллерійскаго склада. 46691. — Сохраненіе прежнихъ окладовъ жалованья фейерверкерамъ, бомбардирамъ и капонирамъ и нестроевымъ нижнимъ чинамъ гвардейской артиллеріи, поступающимъ въ артиллерійскую ремонтную команду. 46708.—Права и обязанности Командировъ артиллерійскихъ бригадъ, мѣстныхъ артиллерійскихъ учрежденій и отдѣльныхъ частей. 46884.—Учрежденіе двухъ должностей Артиллерійскихъ Пріемщиковъ издѣлій съ Луганскаго завода. 46916.—Производство квартирныхъ денегъ всѣмъ чинамъ, состоящимъ при артиллерійскихъ пріемкахъ на Уральскихъ горныхъ заводахъ, при Управленіи Инспектора пріемокъ, и въ Екатеринбургской мѣстной артиллерійской командѣ, не пользующимся квартирами въ натурѣ. 47213.—Увеличеніе штатныхъ суммъ, отпускаемыхъ Окружному Артиллерійскому Управленію Оренбургскаго военнаго округа, на канцелярскіе расходы. 47317.—Распредѣленіе между артиллерійскими частями Кавказской арміи суммы, отпускаемой для выдачи въ пособіе офицерамъ этихъ частей. 47533.—Увеличеніе Помощнику Начальника артиллеріи Харьковскаго военнаго округа оклада столовыхъ денегъ. 47573.—Распространеніе на офицеровъ бригадныхъ Артиллерійскихъ Управленій права на полученіе пособій изъ Высочайше дарованной 20 Мая 1868 года суммы. 47575.—Положеніе объ артиллерійскихъ учебныхъ полигонахъ. 47782. — Измѣненіе штата нѣкоторыхъ артиллерійскихъ командъ и увеличеніе и назначеніе вновь сто-

*

ловыхъ денегъ офицерамъ нѣкоторыхъ техническихъ заведеній. 47785.

II. Артиллерія полевая и осадная.

Содержаніе въ учебной пѣшей батареѣ для верховой ѣзды офицеровъ перемѣняющагося состава строевыхъ лошадей. 46642.—Назначеніе Берейтору учебной конной батареи столовыхъ денегъ. 46742.—О матеріалахъ, потребныхъ батареямъ полевой, резервной и казачьей артиллеріи на постройку и ремонтированіе мишеней и щитовъ для ежегодной практической стрѣльбы. 46767.—Заведеніе обоза для батарей и бригаднаго управленія Туркестанской артиллерійской бригады. 46864.—Положеніе о полевыхъ артиллерійскихъ паркахъ Кавказскаго военнаго округа. 46881.—Прикомандированіе изъ штатнаго числа офицеровъ Донскихъ батарей 9 оберъ-офицеровъ къ конно-артиллерійскимъ полевымъ батареямъ, расположеннымъ въ Кіевскомъ, Одесскомъ и Харьковскомъ военныхъ округахъ. 46884.—Переформированіе батарей линейной Забайкальской бригады въ 4 фунтовыя и сформированіе изъ состоящихъ при нихъ горныхъ дивизіоновъ горной батареи. 46915.—Принятіе къ руководству описанія поясной портупеи, присвоенной уносимъ фейерверкерамъ, ѣздовымъ, прислугѣ и штабъ трубачамъ пѣшей артиллеріи и строевымъ нижнимъ чинамъ артиллерійскихъ парковъ. 47044.—Форма поясной портупеи для фельдфебелей конной артиллеріи. 47059.—Отмѣна у всѣхъ чиновъ Донскихъ батарей кожаныхъ сумокъ и оставленіе, въ замѣнъ оныхъ, по прежнему суконныхъ чемоданчиковъ. 47481. — Именованіе 1-й и 2-й гвардейскихъ артиллерійскихъ бригадъ Лейбъ-гвардіи 1-ю и 2-ю артиллерійскими бригадами. 47508.—Дополненіе правила о переводѣ въ полевую артиллерію офицеровъ пѣхотныхъ и кавалерійскихъ войскъ. 47568.—Замѣна употребляющагося нынѣ въ конно—артиллерійскихъ батареяхъ казачьихъ войскъ аркана по примѣру батарей регулярныхъ. 47654. — Содержаніе въ учебныхъ пѣшей и конной батареяхъ лошадей и назначеніе отпуска суммы на содержаніе ихъ. 47793. — Производство столовыхъ денегъ и пособія въ Сибирскія казачьи батареи и въ батареи Забайкальской конно-артиллерійской бригады. 47858.—*См. также*: Парки.

III. Артиллерія крѣпостная и гарнизонная.

Переводъ Управленія Ауліэатской крѣпостной артиллеріи въ Чиназъ, съ переименованіемъ онаго въ Управленіе Чиназской крѣпостной артиллеріи и образованіе крѣпостныхъ артиллерійскихъ ротъ въ Туркестанскомъ военномъ округѣ. 46641. — Увеличеніе отпуска управленіямъ крѣпостной артиллеріи Туркестанскаго военнаго округа суммъ на канцелярскіе припасы. 46710. — Довольствіе сухимъ фуражемъ состоящихъ въ частяхъ крѣпостной артиллеріи рабочихъ лошадей и воловъ. 46938. — Принятіе къ руководству описанія поясной портупеи, присвоенной строевымъ нижнимъ чинамъ крѣпостныхъ и гарнизонныхъ артиллерійскихъ ротъ и прочихъ частей. 47044.—*См. также*: Крѣпости.

IV. Артиллерійскіе орудія, снаряды, запасы и мастеровые.

По проекту новыхъ правилъ для укладки и храненія въ крѣпостяхъ сферическихъ снарядовъ. 46670. — Отмѣна употребленія взрывчатыхъ и зажигательныхъ пуль. 46675. — О матеріалахъ, потребныхъ батареямъ полевой, резервной и казачьей артиллеріи на постройку и ремонтированіе мишеней и щитовъ для ежегодной практической стрѣльбы. 46767.—Установленіе на будущее время осмотра въ отдѣльныхъ укрѣпленіяхъ Туркестанскаго военнаго округа артиллерійскихъ складовъ. 46989.—Отпускъ денегъ на заготовленіе патроновъ для практической стрѣльбы войскамъ, которые уже вооружены или будутъ вооружены игольчатыми скорострѣльными винтовками. 47436.—Снабженіе полковъ и командъ войска Донскаго, при выступленіи ихъ изъ войсковыхъ предѣловъ на службу внѣшнюю, полнымъ количествомъ комплектныхъ боевыхъ патроновъ. 47532.—Отмѣна постановленія о безплатномъ отпускѣ отъ артиллерійскаго вѣдомства казачьимъ войскамъ окладнаго пороха и свинца. 47570. — Утвержденіе инструкціи для пробы литрованной селитры. 47574.—Прекращеніе отпуска учебныхъ припасовъ Кирасирамъ, Уланамъ и Гусарамъ на штуцера и самую стрѣльбу изъ сего оружія впредь до вооруженія кавалеріи новымъ огнестрѣльнымъ оружіемъ и отпускъ симъ войскамъ учебныхъ припасовъ на 16 линейныхъ пистолетовъ въ каждый Кирасирскій, Уланскій и Гусарскій эскадронъ. 47631.—Уравненіе размѣра ремонтныхъ денегъ на содержаніе револьверовъ въ конвойныхъ отдѣленіяхъ. 47664.—Отпускъ и производство квартирныхъ денегъ офицерамъ и нижнимъ чинамъ Казанскаго отдѣльнаго склада пороха и учебныхъ припасовъ. 47761. — Порядокъ вооруженія кавалерійскихъ частей огнестрѣльными и другими оружіями. 47837.

V. Артиллерійскія училища.

Положеніе о спеціальныхъ школахъ артиллерійскаго вѣдомства. 47314.

АРХИВЫ.

Измѣненіе нѣкоторыхъ правилъ для храненія и уничтоженія рѣшенныхъ дѣлъ по Государственному Контролю. 46960.—Образованіе особой Коммиссіи для разборки архивныхъ дѣлъ Уральскаго казачьяго войска. 47423. — Пріостановленіе въ Дворянскихъ Депутатскихъ Собраніяхъ и Правительствующемъ Сенатѣ производства тѣхъ дѣлъ о дворянствѣ лицъ бывшей Польской шляхты, къ которымъ представлены документы, засвидѣтельствованные Кіевскимъ Центральнымъ Архивомъ. 47592.

АРХИТЕКТОРЫ.

Присвоеніе должности Архитектора при С.-Петербургскомъ женскомъ патріотическомъ обществѣ VII класса. 47184.—Учрежденіе должности Архитектора при Московскомъ Техническомъ училищѣ. 47727. — Учрежденіе должности Ахалкалако-Ахалцыхскаго городоваго Архитектора. 47829.

АРХІЕРЕЙСКІЕ ДОМЫ.—*См.* Епархіи.

АТАМАНЫ КАЗАЧЬИХЪ ВОЙСКЪ.—*См.* Казаки.

АУДИТОРІАТСКОЕ ВѢДОМСТВО.

Возложеніе на Главный Военный Судъ разсмотрѣнія дѣлъ, подлежащихъ окончательному рѣшенію бывшаго Генералъ-Аудиторіата. 46610. — Размѣръ производства жалованья оберъ-аудитору при Канцеляріи Наказнаго Атамана Астраханскаго казачьяго войска. 46828. — Упраздненіе нѣкоторыхъ аудиторскихъ должностей въ войскахъ Петербургскаго и Московскаго военныхъ округовъ. 47024. — Измѣненіе оклада жалованья оберъ-аудитору Штаба Оренбургскаго военнаго округа и причисленіе должности аудиторовъ означеннаго Штаба къ IX классу. 47231.—Упраздненіе нѣкоторыхъ оберъ-аудиторскихъ и аудиторскихъ должностей въ войскахъ Одесскаго и Харьковскаго военныхъ округовъ. 47238.—Форма обмундированія аудиторовъ Министерства Путей Сообщенія. 47393. — Упраздненіе 18-ти аудиторскихъ должностей въ войскахъ Петербургскаго, Московскаго, Харьковскаго, Одесскаго и Виленскаго военныхъ округовъ. 47601. — Упраздненіе двухъ оберъ-аудиторскихъ и четырехъ аудиторскихъ должностей въ войскахъ Московскаго, Виленскаго и Харьковскаго военныхъ округовъ. 47770.

Б.

БАНКИ.

I. Государственный Банкъ.

Опредѣленіе суммы на издержки по содержанію Конторы Государственнаго Банка въ Ростовѣ на Дону, съ временнымъ Отдѣленіемъ оной въ Таганрогѣ и отнесеніе расходовъ по содержанію временныхъ Отдѣленій Банковыхъ Конторъ на счетъ ихъ прибылей. 38239 *б*.—Разрѣшеніе Правленію Государственнаго Банка открывать Банковыя Отдѣленія въ разныхъ городахъ Имперіи. 40417 *а*, *росп*.—Введеніе учетной операціи въ Отдѣленіяхъ Государственнаго Банка. 42326 *а*.—Усиленіе штата Банковыхъ Отдѣленій, въ коихъ будетъ вводима учетная операція. 42595 *а*.—Открытіе Отдѣленія Государственнаго Банка въ городѣ Рыбинскѣ, Ярославской губерніи. 47029.—Открытіе Отдѣленія Государственнаго Банка въ городѣ Борисоглѣбскѣ, Тамбовской губерніи. 47249.—Увеличеніе суммы, ассигнованной на хозяйственные расходы по Отдѣленіямъ Государственнаго Банка. 47252.—Открытіе въ городѣ Николаевѣ Отдѣленія Государственнаго Банка. 47418.—Учрежденіе Отдѣленій Польскаго Банка въ городахъ Влоцлавскѣ и Люблинѣ. 47752.—Увеличеніе суммы, ассигнуемой на содержаніе и ремонтъ зданій Государственнаго Банка и мостовыхъ. 47760.

II. Земскіе Банки.

Измѣненіе нѣкоторыхъ параграфовъ Устава Земскаго Банка Херсонской губерніи. 47517.

III. Банки общественные и частные.

Пріемъ въ казенные залоги срочныхъ билетовъ Кіевскаго частнаго Коммерческаго Банка. 46661.—Учрежденіе общественнаго сельскаго Банка въ слободѣ Покровской, Новоузенскаго уѣзда, Самарской губерніи, и о Правилахъ сего Банка. 46685.—Измѣненіе Устава общественнаго Савина Банка въ городѣ Осташковѣ, Тверской губерніи. 47080.—Уставъ С.-Петербургскаго учетнаго и ссуднаго Банка. 47085.—Разрѣшеніе Ставропольскому городскому общественному Банку покупать и продавать государственныя процентныя бумаги, а также акціи и облигаціи. 47112.—Правила для Ижевско-Демидовскаго сельскаго общественнаго Банка, Ижевской волости, Спасскаго уѣзда, Рязанской губерніи. 47113.—Уставъ С.-Петербургскаго международнаго Коммерческаго Банка. 47141.—Разрѣшеніе Лухскому общественному Банку производить учеты векселей. 47222.—Учрежденіе общественнаго Банка въ городѣ Вязьмѣ, Смоленской губерніи. 47250.—Измѣненіе и дополненіе нѣкоторыхъ правилъ Устава Слободскаго общественнаго Анфилатова Банка. 47273.—Учрежденіе общественнаго Банка въ городѣ Стерлитамакѣ, Уфимской губерніи. 47379.—Измѣненіе Устава Енисейскаго городскаго общественнаго Банка. 47380.—Учрежденіе общественныхъ Банковъ въ городахъ: Кашинѣ, Тверской губерніи. 47381;—Шацкѣ, Тамбовской губерніи. 47382;—Корочѣ, Курской губерніи. 47383;—Сарапулѣ, Вятской губерніи. 47384;—Пятигорскѣ, Ставропольской губерніи. 47412;—Пошехоньѣ, Ярославской губерніи. 47448.—Измѣненіе 2 и 4 пунктовъ правилъ Ростовскаго на Дону городскаго общественнаго Банка. 47472.—Измѣненіе нѣкоторыхъ параграфовъ Устава Кіевскаго частнаго Коммерческаго Банка. 47522.—Учрежденіе общественнаго Банка въ городѣ Темрюкѣ, Кубанской области. 47548.—Уставъ Московскаго Учетнаго Банка. 47633.—Учрежденіе общественныхъ Банковъ въ городахъ: Виндавѣ, Курляндской губерніи. 47795;—Красномъ-Холмѣ, Тверской губерніи. 47796;—Митавѣ, Курляндской губерніи. 47797;—Новгородсѣверскѣ, Черниговской губерніи. 47842.

БАТАЛІОНЫ.—*См.* Полки.

БАШКИРЦЫ И МЕЩЕРЯКИ.

Размежеваніе Башкирскихъ дачъ для надѣленія землею Башкиръ—вотчинниковъ и ихъ припущенниковъ, и порядокъ продажи и отдачи въ оброчное содержаніе общественныхъ Башкирскихъ земель. 46750.—По вопросу о надѣлѣ землею Князей, Мурзъ, купцовъ и мѣщанъ, припущенныхъ на Башкирскія земли. 47146.—Разъясненіе нѣкоторыхъ статей правилъ 10 Февраля 1869 года о размежеваніи Башкирскихъ дачъ. 47808.—*См. также:* Инородцы.

БЕЗСРОЧНО-ОТПУСКНЫЕ НИЖНІЕ ЧИНЫ.—*См.* Нижніе чины.

БЕРЕЙТОРСКАЯ ГВАРДЕЙСКАЯ ШКОЛА.—*См.* Гвардія.

БЕРЕЙТОРЫ.

Назначеніе Берейтору учебной конной батареи столовыхъ денегъ. 46742.—Назначеніе столовыхъ денегъ Берейторамъ гвардейскихъ и армейскихъ резервныхъ кавалерійскихъ эскадроновъ, а также Управленія Начальника гвардейской конной артиллеріи и конныхъ артиллерійскихъ бригадъ дѣйствующихъ и резервныхъ. 47711.

БИЛЕТЫ ГОСУДАРСТВЕННАГО КАЗНАЧЕЙСТВА И КРЕДИТНЫЕ.

Описаніе государственнаго кредитнаго билета сторублеваго достоинства. 46781.—Положеніе о новыхъ шести разрядахъ (серіяхъ) билетовъ государственнаго казначейства отъ CXXXIII до CXXXVIII включительно. 47274.—Новый выпускъ государственныхъ 5% банковыхъ билетовъ. 47299.—Обмѣнъ ветхихъ государственныхъ кредитныхъ билетовъ новаго образца. 47599.—Положеніе о новыхъ двѣнадцати разрядахъ (серіяхъ) билетовъ государственнаго казначейства, отъ CXXXIX до CL включительно. 47794.

БИЛЕТЫ НА ЛѢСНОЙ СПЛАВЪ.

Порядокъ выдачи билетовъ лѣсопромышленникамъ на сплавъ лѣснаго матеріала изъ пристаней станицъ Качалинской и Трехъ-Островянской земли войска Донскаго. 46876.

БИРЖА.

Учрежденіе должности седьмаго Биржеваго Маклера въ городѣ Архангельскѣ. 47300.—Уставъ Самарской Биржи. 47374.

БОГАДѢЛЬНИ И ВДОВЬИ ДОМЫ.

Измѣненіе Устава богадѣльни Потомственнаго Почетнаго Гражданина Пестрикова въ городѣ Калугѣ. 47155.—Уставъ Тифлисской городской богадѣльни. 47345.—Учрежденіе при церкви С.-Петербургскихъ градскихъ богадѣленъ должности дьякона. 47468.

БОГОУГОДНЫЯ И БЛАГОТВОРИТЕЛЬНЫЯ ЗАВЕДЕНІЯ.

Предоставленіе Министерству Внутреннихъ Дѣлъ права утвержденія Уставовъ общественныхъ и частныхъ благотворительныхъ заведеній. 46615.—Образованіе сестеръ милосердія при Полтавскомъ Дамскомъ Комитетѣ Общества попеченія о раненыхъ и больныхъ воинахъ и предоставленіе на будущее время Министру Внутреннихъ Дѣлъ разрѣшать открытіе таковыхъ учрежденій. 46782.—Новый штатъ Новочеркасскихъ богоугодныхъ заведеній. 47261.—Предоставленіе права на полученіе, за вы-

слугу установленныхъ лѣтъ, Маріинскаго знака отличія безпорочной службы Начальницѣ Никольской общины сестеръ милосердія Попечительства о бѣдныхъ въ Москвѣ, равно Смотрительницамъ учебныхъ и благотворительныхъ заведеній сего Попечительства. 47391.—Содержаніе въ Симферопольскомъ Странноприимномъ домѣ Тарановa-Бѣлозерова постоянной кровати имени Коллежскаго Совѣтника Степана Евдощенко. 47415.—Уставъ женскаго благотворительнаго Общества Св. Александры. 47657.

БОЛЬНИЦЫ.—*См.* Госпитали.

БОЛѢЗНИ.

Порядокъ производства медицинскаго переосвидѣтельствованія нижнихъ чиновъ, неспособныхъ II статьи военно-сухопутнаго и морскаго вѣдомствъ. 47119 и 47270.—Наставленіе врачамъ, отряжаемымъ въ Рекрутскія Присутствія для осмотра рекрутъ, при ихъ пріемѣ. 47740.

БРАНТВАХТЫ.

Упраздненіе Брантвахтъ Средней и Малой Невы и уменьшеніе состава Брантвахты Большаго невскаго фарватера. 46674.

БРАНТМЕЙСТЕРЫ.—*См.* Пожары, пожарные инструменты и пожарныя команды.

БѢГЛЫЕ, БРОДЯГИ И БЕЗПАСПОРТНЫЕ.

Прекращеніе дѣйствія конвенціи, заключенной между Россіею и Пруссіею о взаимной выдачѣ дезертировъ и бѣглыхъ. 47694.

В.

ВЕКСЕЛЯ И ЗАЕМНЫЯ ПИСЬМА.

Разрѣшеніе Лухскому общественному Банку производить учеты векселей. 47222.

ВЕТЕРИНАРНЫЕ ВРАЧИ.—*См.* Медицинское вѣдомство.

ВЗЫСКАНІЯ.

Дисциплинарный Уставъ по военно-сухопутному вѣдомству. 47287.—Взысканія за нарушеніе правилъ, установленныхъ для студентовъ Императорской Медико-Хирургической Академіи, утвержденныя Военнымъ Министромъ на основаніи Высочайше утвержденнаго Положенія о сей Академіи. 47324.—Нераспространеніе дѣйствія Всемилостивѣйшаго манифеста 28 Октября 1866 года на взысканія, слѣдующія въ войсковые капиталы войска Донскаго. 47629.—Сложеніе со счетовъ недоимокъ, числящихся на обществѣ города Бердянска отъ не до выручки суммъ, по проданнымъ на пополненіе казенныхъ взысканій залогамъ. 47724 *а*.—*См. также:* Наказанія.

ВЗЫСКАНІЯ ДИСЦИПЛИНАРНЫЯ.—*См.* Дисциплина.

ВИНО.—*См.* Акцизъ; Спиртъ.

ВЛАДѢНІЕ.

Порядокъ пополненія недоимокъ по выкупной ссудѣ съ участковъ, состоящихъ въ потомственномъ владѣніи крестьянъ-собственниковъ. 47686.

ВОДВОРЕНІЕ.

Мѣры къ водворенію въ Оренбургской губерніи издавна проживающихъ тамъ переселенцевъ изъ другихъ губерній. 46952.

ВОЕННАЯ ПОЛИЦІЯ.

Упраздненіе уѣздныхъ Жандармскихъ Управленій въ Сѣверо-Западномъ краѣ. 46800.—Непзысканіе съ нижнихъ чиновъ наблюдательнаго состава Корпуса Жандармовъ переборовъ по ихъ содержанію. 46913.—Относительно оставленія временно въ уѣздныхъ Жандармскихъ Управленіяхъ Ковенской губерніи по одному нахмистру и двадцати унтеръ-офицеровъ на каждый уѣздъ. 47013.—Измѣненія въ штатѣ Жандармскаго Управленія Варшавскаго округа. 47026.—Переименованіе нѣкоторыхъ уѣздныхъ Жандармскихъ Управленій. 47055.—Переименованіе Жандармскихъ Полицейскихъ Управленій желѣзныхъ дорогъ. 47275.—Упраздненіе Кронштадтской конной жандармской команды и сформированіе наблюдательнаго состава въ городѣ Кронштадтѣ. 47321.—Увеличеніе штата Жандармскаго Полицейскаго Управленія Николаевской и Московско-Нижегородской желѣзныхъ дорогъ. 47371.—Сформированіе Жандармскаго Полицейскаго Управленія на Ростовско-Грушевской желѣзной дорогѣ. 47372.—Увеличеніе штатовъ Жандармскихъ Полицейскихъ Управленій Московско-Ярославской и Московско Воронежской желѣзныхъ дорогъ. 47420.—Увеличеніе штата Жандармскихъ Полицейскихъ Управленій Митаво-Рыго-Елецкой и Московско-Смоленской желѣзныхъ дорогъ. 47512.—Исключеніе изъ штатовъ Тифлисской и Ставропольской жандармскихъ командъ кузнецовъ. 47537.—Сформированіе Жандармскаго Полицейскаго Управленія Балтійской желѣзной дороги. 47550.—Сокращеніе штата Варшавскаго Жандармскаго дивизіона. 47579.—Производство квартирнаго довольствія Начальникамъ Губернскихъ Жандармскихъ Управленій Варшавскаго военнаго округа. 47705.—Добавленіе къ штату Московскаго Губернскаго Жандармскаго Управленія одного Адъютанта. 47778.

ВОЕННАЯ СЛУЖБА.

I. Опредѣленіе и нарядъ на службу и сроки оной; перемѣщеніе и переходы изъ одного вѣдомства въ другое; переименованіе:

Положеніе о поступленіи въ военную службу нижнихъ чиновъ по собственному желанію. 46826.—Допущеніе пріема вольноопредѣляющихся на службу въ армейскія пѣхотныя и кавалерійскія дивизіи сверхъ комплекта въ продолженіе одного года. 47442.—Назначеніе въ штатъ Главнаго Штаба чиновъ для производства дѣлъ о замѣнѣ обязательной военной службы денежнымъ выкупомъ и частнымъ наймомъ охотниковъ. 47684.

II. Военные чины.—См. чины.

III. Обязанности и права военно-служащихъ, дисциплина и наказаніе.

Права по службѣ воспитанниковъ Отдѣленія Восточныхъ языковъ при Новочеркасской Гимназіи. 46993. — Предоставленіе офицерамъ регулярныхъ и казачьихъ войскъ, занимающимъ должности Наибовъ въ военно-народныхъ управленіяхъ Кавказскаго края, тѣхъ преимуществъ по службѣ, которыми пользуются участковые начальники въ горскихъ округахъ. 47098.—Освобожденіе отъ обязательной службы нижнихъ чиновъ изъ священническихъ, діаконскихъ и церковно-служительскихъ дѣтей, отданныхъ въ военную службу по разборамъ. 47167.—Измѣненіе пункта 78 приложенія къ ст. 1627 (примѣч.) и п. 39 приложенія II къ ст. 68 (примѣч.) кн. II част. I Свода Военныхъ Постановленій (по V Прод.) касательно обязанностей Помощниковъ Начальниковъ дивизій и Помощниковъ Начальниковъ мѣстныхъ войскъ. 47203. — Предоставленіе правъ дѣйствительной службы писарямъ, служащимъ въ Донскомъ Статистическомъ Комитетѣ. 47232. — Предоставленіе нѣкоторыхъ преимуществъ нижнимъ чинамъ Типографіи II Отдѣленія Собственной Его Императорскаго Величества Канцеляріи. 47516.

IV. Отпуски со службы.

Относительно измѣненія сроковъ увольненія въ отпуски генераловъ, штабъ и оберъ-офицеровъ и классныхъ чиновниковъ военно-сухопутнаго и морскаго вѣдомствъ, съ сохраненіемъ содержанія. 46622 и 47433.—Установленіе новаго формата бланковъ билетовъ и паспортовъ для увольненія нижнихъ чиновъ въ отпуски. 47298.—Увольненіе въ текущемъ году въ безсрочный отпускъ нижнихъ воинскихъ чиновъ. 47357.—Увольненіе нижнихъ воинскихъ чиновъ въ кратковременный отпускъ. 47438. — Увольненіе въ безсрочный отпускъ нижнихъ чиновъ изъ всѣхъ командъ морскаго вѣдомства, также и изъ учрежденій, управленій и учебныхъ заведеній Морскаго Министерства. 47525.

V. Отставка.

Установленіе новаго формата бланковъ билетовъ и паспортовъ для увольненія нижнихъ чиновъ въ отставку. 47298.

ВОЕННО-СУДЕБНАЯ ЧАСТЬ ИЛИ ВОЕННОЕ ВѢДОМСТВО.—*См.* Военный Судъ.

ВОЕННО-ОКРУЖНЫЕ СУДЫ.

Отнесеніе на счетъ казны путевыхъ издержекъ, употребленныхъ для временныхъ отдѣленій Военно-Окружныхъ Судовъ. 47580.—Порядокъ удостоенія къ наградамъ штабъ и оберъ-офицеровъ, назначаемыхъ въ составъ сихъ Судовъ, какъ временными, такъ и запасными членами. 47738.

ВОЕННО-УЧЕБНЫЯ ЗАВЕДЕНІЯ.

Измѣненіе Высочайше утвержденныхъ, 3 Декабря 1866 года, Правилъ для испытанія лицъ, желающихъ преподавать общеобразовательныя науки, языки и искусства въ военно-учебныхъ заведеніяхъ. 46711.—Порядокъ назначенія преподавателямъ военно-учебныхъ заведеній, состоящимъ на службѣ въ Сибирскомъ и Оренбургскомъ краяхъ, прибавочнаго жалованья за выслугу въ этихъ краяхъ установленныхъ лѣтъ. 46912.—Ежегодные взносы дворянствомъ разныхъ губерній на воспитаніе дѣтей дворянъ въ военно-учебныхъ заведеніяхъ и о суммахъ, поступившихъ на таковой же предметъ съ крестьянъ Тульскаго помѣщика Хрущова. 47715.

ВОЕННЫЕ ГУБЕРНАТОРЫ.—*См.* Начальники губерній.

ВОЕННЫЕ ОКРУГА.—*См.* Округа.

ВОЕННЫЙ СУДЪ.

Возложеніе на Главный Военный Судъ разсмотрѣнія дѣлъ, подлежащихъ окончательному рѣшенію бывшаго Генералъ-Аудиторіата. 46610. — Упраздненіе нѣкоторыхъ должностей военно-судебнаго вѣдомства въ Петербургскомъ и Московскомъ военныхъ округахъ. 46649.—Упраздненіе нѣкоторыхъ должностей военно-судебнаго вѣдомства въ Петербургскомъ и Московскомъ военныхъ округахъ. 46755.—Производство жалованья Переводчику Коммиссіи Военнаго Суда при Управленіи 3-го Отдѣла Оренбургскаго казачьяго войска. 46893. — Исключеніе изъ штата С.-Петербургскаго Комендантскаго Управленія должности Презуса Военно-Судной Коммиссіи по дѣламъ о нижнихъ чинахъ. 47069.—Упраздненіе при Московскомъ Комендантскомъ Управленіи должности Презуса Военно-Судной Коммиссіи по дѣламъ о нижнихъ чинахъ. 47413.—Размѣръ суточныхъ денегъ при командировкахъ генераловъ, служащихъ по военно-судебному вѣдомству. 47613.—Упраздненіе Военно-Судной Коммиссіи при Управленіи Виленскаго Губернскаго Воинскаго Начальника. 47822.—*См. также:* Аудиторіатское вѣдомство; Судопроизводство.

ВОЕННЫЯ ГИМНАЗІИ.—*См.* Училища военнаго вѣдомства.

ВОЕННЫЯ ПРОГИМНАЗІИ.— *См.* Училища военнаго вѣдомства.

ВОЗНАГРАЖДЕНІЕ.

Распространеніе таксы вознагражденія Судебныхъ Приставовъ на губерніи, въ коихъ вводятся Судебные Уставы въ полномъ объемѣ, или мировыя судебныя установленія отдѣльно отъ общихъ. 47104.—Вознагражденіе служащихъ въ С.-Петербургскихъ полицейскихъ управленіяхъ за труды по взиманію въ пользу городской кассы сборовъ за прописку паспортовъ и другихъ документовъ. 47132.

ВОЙСКОВЫЯ ПРАВЛЕНІЯ.—*См.* Губернскія, Войсковыя и Областныя Правленія; Казаки.

ВОЛОСТНЫЯ ПРАВЛЕНІЯ.

Выдача подороженъ по частной надобности въ Алуштинскомъ Волостномъ Правленіи. 47221.

ВОЛЬНОНАЕМНЫЕ.

Положеніе о вольнонаемныхъ мастеровыхъ и рабочихъ Динабургскаго инженернаго арсенала. 46909.—Назначеніе одного вольнонаемнаго оружейнаго мастера въ Вятскій губернскій батальонъ. 46924.—Производство жалованья вольнонаемнымъ браковщикамъ и оружейникамъ, состоящимъ при Тифлисскомъ и Георгіевскомъ арсеналахъ и при штабъ-офицерахъ, осматривающихъ оружіе въ войскахъ на Кавказѣ. 47318.—Форма обмундированія для чиновъ вольнонаемной прислуги морскихъ госпиталей. 47618. — Положеніе объ учрежденіи кадръ вольнонаемныхъ мастеровыхъ и рабочихъ по артиллерійской части съ упраздненіемъ существующихъ нынѣ въ морскомъ вѣдомствѣ артиллерійскихъ командъ. 47620.

ВОЛЬНООПРЕДѢЛЯЮЩІЕСЯ.

Правила для производства въ офицеры служащихъ въ саперныхъ баталіонахъ и въ Инженерномъ Корпусѣ нижнихъ чиновъ изъ вольноопредѣляющихся. 47230. — Отмѣна пріема вольноопредѣляющихся на службу въ Корпусъ Инженеръ-Механиковъ. 47271.—Допущеніе пріема вольноопредѣляющихся на службу въ армейскія пѣхотныя и кавалерійскія дивизіи сверхъ комплекта въ продолженіе одного года. 47442.

ВОСПИТАТЕЛЬНЫЕ ДОМЫ.

Упраздненіе должности Главной Надзирательницы грудныхъ отдѣленій при С.-Петербургскомъ Воспитательномъ Домѣ и учрежденіе, вмѣсто нея, должности Надзирательницы во вновь открытомъ при Воспитательномъ Домѣ женскомъ училищѣ. 46735. — Измѣненіе редакціи 1 и 3 пунктовъ Высочайше утвержденныхъ правилъ пріема дѣтей

въ С.-Петербургскій Воспитательный Домъ и распространеніе этихъ правилъ на Московскій Воспитательный Домъ. 46769.—Правила для увольненія обоего пола питомцевъ изъ вѣдомства Воспитательнаго Дома и для выдачи имъ при семъ наградныхъ денегъ. 47202.—Открытіе при Московскомъ Воспитательномъ Домѣ десяти ваканцій сверхштатныхъ врачей и учрежденіе при грудныхъ отдѣленіяхъ того же Дома должности Прозектора. 47256.—Измѣненіе §§ 2 и 11 Устава фельдшерской школы Московскаго Воспитательнаго Дома. 47284.—Закрытіе состоящаго при Московскомъ Воспитательномъ Домѣ Отдѣленія для приготовленія женской прислуги. 47356.—Положеніе о Правленіи Императорскаго С.-Петербургскаго Воспитательнаго Дома. 47812.

ВРАЧИ.—*См.* Медицинское вѣдомство.

ВЫБОРЫ И СЛУЖБА ПО ОПЫМЪ.

I. Служба и выборы дворянскіе.

Отмѣна 537 ст. Учрежд. Орден. Свода Зак. т. I (изд. 1857 года) относительно требованія удостовѣренія объ утвержденіи въ потомственномъ дворянствѣ представляемыхъ къ наградѣ орденомъ Св. Владиміра 4-й степени за службу по выборамъ дворянства. 47650.

II. Выборы и служба городскіе и общественные.

Предоставленіе артельнымъ попечителямъ работъ Московскаго смирительно-рабочаго дома, во время пребыванія ихъ въ этомъ званіи, пользоваться тѣми правами и преимуществами, которыя присвоены лицамъ одного съ ними сословія, при выборѣ ихъ въ общественныя должности. 47057.

ВЫГОВОРЫ.

Предоставленіе Министру Внутреннихъ Дѣлъ установить форму книги для записыванія выговоровъ, дѣлаемыхъ должностнымъ лицамъ. 47792.

ВЫЗОВЪ КЪ СУДУ.

Отсылка денегъ за припечатаніе въ газетѣ «St. Petersburger Zeitung» публикацій о вызовѣ къ суду въ Комитетъ Правленія Императорской Академіи Наукъ. 47283.—О газетахъ, избранныхъ Министромъ Юстиціи на 1870 годъ, для печатанія публикацій о вызовѣ къ суду и резолюцій заочныхъ рѣшеній. 47720.—Печатаніе публикацій о вызовѣ къ суду. 47747.

ВЫКУПЪ.

Разрѣшеніе вопросовъ, возникшихъ при исполненіи выкупныхъ актовъ въ губерніяхъ: Виленской, Ковенской, Гродненской и Минской, а также въ Инфлиндскихъ уѣздахъ Витебской губерніи. 46901.—По вопросу объ обязательномъ выкупѣ крестьянскихъ надѣловъ въ землѣ войска Донскаго, окончательно еще не обмежеванныхъ. 47020.—По вопросу объ удержаніи изъ выкупныхъ ссудъ капиталовъ Виленскаго Евангелическо-Реформатскаго Синода, обезпеченныхъ помѣщичьими имѣніями въ Западныхъ губерніяхъ. 47162.—Измѣненіе статьи 73 Положенія о выкупѣ (Особ. Прил. къ IX Т. Свода Зак. по Прод. 1863 года). 47649.—Назначеніе въ штатъ Главнаго Штаба чиновъ для производства дѣлъ о замѣнѣ обязательной военной службы денежнымъ выкупомъ. 47684.—Исполненіе выкупныхъ актовъ въ Сѣверо-Западномъ краѣ. 47690.

ВЫМОРОЧНЫЯ ИМУЩЕСТВА.

Дополненіе статьи 1169 X Т. ч. I Свода Зак. Гражданскихъ 47493.

ВЫСТАВКИ МАНУФАКТУРНЫЯ.

Устройство въ 1870 году Всероссійской выставки произведеній мануфактурной промышленности въ С.-Петербургѣ. 47004.—Правила для Всероссійской мануфактурной выставки 1870 года въ С.-Петербургѣ. 47115.

ВЫЧЕТЫ НА МЕДИКАМЕНТЫ И НА ГОСПИТАЛЬ.

Оставленіе на существующемъ основаніи дароваго отпуска лекарствъ лицамъ, имѣющимъ на то право и вычетовъ на медикаменты. 47627.

ВѢСЫ И МѢРЫ.

Передача дѣлъ о вѣсахъ и мѣрахъ въ вѣдѣніе Департамента Торговли и Мануфактуръ. 46626.—Разрѣшеніе изготовленія аршиновъ частнымъ лицамъ. 46997.

Г.

ГАЗ. ГАЗ.—ГАР. ГВА.

ГАЗЕТЫ, ВѢДОМОСТИ и ЖУРНАЛЫ.

Отсылка денегъ за припечатаніе въ газетѣ «St.-Petersburger Zeitung» публикацій о вызовѣ къ суду въ Комитетъ Правленія Императорской Академіи Наукъ. 47283. — Устройство газетной почтовой операціи съ 1870 года. 47361.—Изданіе газеты «Русскій Инвалидъ» въ замѣнъ 3 разъ въ недѣлю, ежедневно, кромѣ дней слѣдующихъ за праздниками. 47373.—Отдача въ арендное содержаніе изданія вѣдомостей «С.-Петербургской Городской Полиціи» съ будущаго 1870 года. 47702. — О газетахъ, избранныхъ Министромъ Юстиціи на 1870 годъ, для печатанія публикацій о вызовѣ къ суду и резолюцій заочныхъ рѣшеній. 47720. — Печатаніе публикацій о вызовѣ къ суду. 47747.

ГАЗЪ.—*См.* Осв҃тительныя вещества.

ГАРДЕМАРИНЫ.

Предоставленіе гардемаринамъ нѣкоторыхъ правъ и преимуществъ. 46869.—О правахъ и преимуществахъ гардемариновъ. 47285.

ГВАРДІЯ.

Подчиненіе Главнаго Берейтора гвардейской берейторской школы Командиру сей школы. 46624. — Форма вседневныхъ чакчиръ для генераловъ, штабъ и оберъ-офицеровъ гвардейскихъ гусарскихъ полковъ. 46790.—Увеличеніе окладовъ жалованья нижнимъ чинамъ гвардейскаго инвалида и присвоеніе новаго штата Лейбъ-гвардіи гарнизонному баталіону. 47036.—Конское снаряженіе обозныхъ офицеровъ и полковыхъ и баталіонныхъ штабъ-горнистовъ, частей гвардіи. 47053.—Новый образецъ шапки для

уланскихъ полковъ гвардіи. 47164.—Упраздненіе должности капельмейстера войскъ гвардіи. 47330.—Увеличеніе окладовъ столовыхъ денегъ офицерамъ гвардіи. 47709.—Приведеніе обозовъ всѣхъ гвардейскихъ частей, за исключеніемъ артиллеріи этихъ войскъ, изъ обыкновенной мирной запряжки въ кадровую. 47710. — *См. также:* Армія; Мундиры; Полки.

ГЕНЕРАЛИТЕТЪ.

Относительно измѣненія сроковъ увольненія въ отпуски генераловъ военно-сухопутнаго и морскаго вѣдомствъ съ сохраненіемъ содержанія. 46622 и 47433.—Измѣненіе статей, 1102, 1107, 1108 и 1109 кн. III ч. I Свода Военныхъ Постановленій и статьи 1103 той же книги и части, по I Продолженію о производствѣ пособій на воспитаніе малолѣтнихъ и сиротъ сыновей генераловъ, убитыхъ въ сраженіяхъ и лишившихся отца или матери. 46623. — Добавленіе къ числу дней, въ которые, по росписанію адмираламъ и генераламъ на разводѣ и на выходѣ при Высочайшемъ Дворѣ положено быть въ адмиральскихъ и генеральскихъ мундирахъ, еще дней рожденій Ихъ Императорскихъ Высочествъ Государя Наслѣдника Цесаревича и Государыни Наслѣдницы Цесаревны и дня Св. Великомученика и Побѣдоносца Георгія. 46758 и 46824. — Разрѣшеніе адмираламъ и генераламъ на похоронахъ родственниковъ быть въ глубокомъ траурѣ. 46776 и 46825.— Форма вседневныхъ чакчиръ для генераловъ гвардейскихъ гусарскихъ полковъ. 46790. — Относительно измѣненія порядка выдачи билетовъ на жительство генераламъ, числящимся по роду оружія и въ запасныхъ войскахъ безъ должностей. 47123.—Имѣніе генераламъ войска Донскаго на киверѣ герба съ Императорскимъ орломъ. 47419. — Размѣръ суточныхъ денегъ при командировкахъ генераловъ, служащихъ по военно-судебному вѣдомству. 47613.—Парадная, праздничная и воскресная форма чакчиръ генераламъ при мундирахъ армейскихъ драгунскихъ и уланскихъ полковъ и армейской конной артиллеріи. 47692.

ГЕНЕРАЛЪ-ГУБЕРНАТОРЫ.—*См.* Начальники губерній.

ГЕРБОВАЯ БУМАГА и ПОШЛИНЫ СЪ ОНОЙ.

Относительно употребленія гербовой и актовой бумаги по дѣламъ подрядным и вообще по дѣлопроизводству военнаго вѣдомства во всѣхъ отдѣлахъ Варшавскаго военнаго округа. 47051.

ГЕРБЫ (городовъ).

Новые гербы для губерній: Варшавской, Радомской, Кѣлецкой, Люблинской, Сѣдлецкой, Сувалкской, Ломжинской, Плоцкой, Калишской и Петроковской. 46791.

ГЕРОЛЬДІЯ.—*См.* Сенатъ.

ГИМНАЗІИ:

а) Гимназіи Военныя.—*См.* Училища (военнаго вѣдомства).

б) Гимназіи (вѣдомства Министерства Народнаго Просвѣщенія).

Дозволеніе имѣть въ Московской 1 Гимназіи двухъ пансіонеровъ, съ наименованіемъ ихъ пансіонерами Александры Андреевны Кислинской. 46854.—Принятіе Его Императорскимъ Высочествомъ Государемъ Наслѣдникомъ Цесаревичемъ подъ высокое Свое покровительство открываемой въ городѣ Вязьмѣ на средства Земства Гимназіи. 47170.— Переводъ въ пансіонъ Оренбургской Гимназіи 8 вакансій казенныхъ пансіонеровъ изъ 20 таковыхъ вакансій, положенныхъ при Уфимской Гимназіи. 47479.—Присвоеніе Вяземской Гимназіи наименованія «Александровской Гимназіи Смоленскаго Земства». 47551. — Назначеніе Директора первыхъ Варшавскихъ мужской и женской Гимназій въ число постоянныхъ членовъ Совѣта Попечителя Варшавскаго учебнаго округа. 47675.—*См. также:* Пансіоны; Стипендіи.

в) Гимназіи женскія.—*См.* Училища (учебныя и воспитательныя заведенія для лицъ женскаго пола).

ГЛАВНОЕ УПРАВЛЕНІЕ ГОСУДАРСТВЕННАГО КОННОЗАВОДСТВА.

Учрежденіе въ Туркестанскомъ краѣ должности Корреспондента сего Управленія. 46951.

ГЛАВНЫЙ ШТАБЪ.

Причисленіе къ спеціальнымъ средствамъ Главнаго Штаба капитала имени Графа Берга. 46839.—Назначеніе въ штатъ сего Штаба чиновъ для производства дѣлъ о замѣнѣ обязательной военной службы денежнымъ выкупомъ и частнымъ наймомъ охотниковъ. 47684.

ГЛАВНЫЯ УПРАВЛЕНІЯ. — *См.* Министерства и Главныя Управленія

ГОРНОЕ УПРАВЛЕНІЕ, ГОРНЫЕ МѢСТА и ГОРНЫЕ ЧИНОВНИКИ.

Увеличеніе личнаго состава Музеума Горнаго Института. 46940. — Предоставленіе льготъ сельскимъ работникамъ Тургоякскаго и Сыростанскаго селеній Златоустовскаго казеннаго горнаго округа. 47090.—Сокращеніе штата Управленія горною частію въ землѣ войска Донскаго. 47616.

ГОРНЫЕ ПРОМЫСЛЫ и ЗАВОДЫ.

Предоставленіе льготъ бывшему населенію Барнаульскаго завода. 46684. — Передача ссыльно-каторжныхъ Нерчинскихъ и Петровскаго заводовъ изъ горнаго въ гражданское вѣдомство. 46811. — По предмету возвращенія на горные заводы мастеровыхъ, переселившихся на казенныя земли. 47022.— Уменьшеніе взимаемыхъ съ мѣди и чугуна горныхъ податей. 47149.—Уставъ Иртышъ-Дегелевской акціонерной компаніи горнозаводскихъ работъ въ Западной Сибири. 47228. — Дополненіе § 39 Положенія о горномъ промыслѣ въ землѣ войска Донскаго. 47258.—Увеличеніе штата артиллерійскихъ пріемщиковъ на Олонецкихъ заводахъ. 47320.—Измѣненіе и дополненіе нѣкоторыхъ постановленій о горнозаводскихъ рабочихъ. 47735.

ГОРОДА.

I. Города вообще.

Перечисленіе Петровской волости въ Холмогорскій и Васьевской въ Шенкурскій уѣзды, Архангельской губерніи. 46616. — Возстановленіе городамъ Анапѣ и Новороссійску права на полученіе пособія изъ мѣстныхъ таможенныхъ сборовъ. 46956.—Именованіе Военныхъ Прогимназій по городамъ, въ коихъ онѣ находятся. 47619.

II. Города въ особенности.

Баталпашинскъ.

Учрежденіе сего города. 47847.

Грозный.

Учрежденіе сего города. 47847.

Майкопъ.

Учрежденіе сего города 47847.

Могилевъ.

Снятіе военнаго положенія съ губернскаго города Могилева. 47245.

Самаркандъ.

Производство салютаціонной пушечной пальбы въ городѣ Самаркандѣ. 46723.

Саранскъ.

Переводъ г. Саранска, Пензенской губерніи, по платежу государственныхъ земскихъ повинностей изъ 1 въ 3 разрядъ. 47647.

Тифлисъ.

Общественное управленіе сего города. 47658.

ГОРОДНИЧІЕ.

Сохраненіе бывшимъ Городничимъ пожизненнаго содержанія при избраніи ихъ на должности Мировыхъ Судей. 47598. — Производство жалованья оставшимся за штатомъ Городничимъ изъ офицеровъ военно-сухопутнаго и морскаго вѣдомствъ, состоящихъ подъ покровительствомъ Комитета о Раненыхъ. 47806.

ГОРОДСКІЕ ДОХОДЫ, РАСХОДЫ и ПОВИННОСТИ.

Смѣты доходовъ и расходовъ: города С.-Петербурга въ 1869 году. 47072;—города Москвы въ томъ же году. 47073.

ГОРОДСКІЯ КАССЫ.—*См.* Кассы.

ГОСПИТАЛИ.

I. Госпитали вообще.

Предоставленіе больнымъ чинамъ казачьихъ войскъ, находящимся на полевой службѣ или въ командировкахъ внѣ предѣловъ своихъ войскъ, права пользоваться въ больницахъ гражданскаго и военнаго вѣдомствъ съ отнесеніемъ расходовъ за сіе на счетъ интендантства. 47667.

II. Госпитали и лазареты военно-сухопутнаго и морскаго вѣдомствъ.

Объ источникѣ для удовлетворенія расходовъ по содержанію больничныхъ заведеній въ войскѣ Донскомъ. 46694.—Производство платы за пользованіе въ лазаретѣ 7 Уланскаго Ольвіопольскаго полка постороннихъ больныхъ. 46768.—Отпускъ денегъ на содержаніе лазаретовъ при 56, 59, 64, 66 и 68 пѣхотныхъ резервныхъ баталіонахъ. 46830.—Упраздненіе Екатериноградскаго военнаго госпиталя. 47001.—Штатъ военно-морскихъ госпиталей: Балтійскихъ, Черноморскаго въ Николаевѣ, Бакинскаго и Амурскаго въ Николаевскѣ. 47048.—Учрежденіе лазарета въ городѣ Орскѣ, при тамошней уѣздной командѣ. 47066.—Положеніе о постоянныхъ военныхъ госпиталяхъ. 47310.—Правила о содержаніи въ исправности и чистотѣ строеній, занимаемыхъ постоянными военными госпиталями. 47311.—Положеніе о лазаретахъ. 47312.—Положеніе о врачебныхъ заведеніяхъ на военное время. 47313.—Положеніе о клиническомъ военномъ госпиталѣ. 47316.—Принятіе къ руководству носологической таблицы и формъ отчетности въ ветеринарныхъ лазаретахъ военнаго вѣдомства. 47449.—Нѣкоторое измѣненіе въ обмундированіи нижнихъ чиновъ госпитальныхъ командъ. 47595.—Форма обмундированія для чиновъ вольнонаемной и казенной прислуги морскихъ госпиталей. 47618.—Заготовленіе на мѣстѣ, въ Туркестанскомъ округѣ, нѣкоторыхъ предметовъ довольствія госпиталей. 47815.—Открытіе мѣстныхъ лазаретовъ вмѣсто упраздняемыхъ госпиталей. 47839.

III. Госпитали и больницы гражданскаго вѣдомства.

Содержаніе при С.-Петербургской Маріинской больницѣ одной кровати изъ процентовъ съ капитала, пожертвованнаго Графомъ Орловымъ-Давыдовымъ. 46639. — Дополнительный штатъ больницы Св. Маріи Магдалины въ С.-Петербургѣ. 46665.—Табель платы, установленная на 1869 годъ, за суточное содержаніе въ подвѣдомственныхъ земскимъ учрежденіямъ и Приказамъ Общественнаго Призрѣнія больницахъ нижнихъ воинскихъ чиновъ и за погребеніе умершихъ. 46724.—Относительно уплаты гражданскимъ больницамъ, подвѣдомственнымъ Приказамъ Общественнаго Призрѣнія и Земскимъ Управамъ за пользованіе и погребеніе женъ, вдовъ и дѣтей, служащихъ и состоящихъ во временномъ и кратковременномъ отпускахъ нижнихъ чиновъ морскаго вѣдомства. 46761.—Упраздненіе особыхъ больницъ при С.-Петербургскомъ и Московскомъ Почтамтахъ. 46771.—Плата, на 1869 годъ, за суточное содержаніе въ гражданскихъ больницахъ губерній Иркутской, Псковской и Самарской и областяхъ Забайкальской и Якутской воинскихъ нижнихъ чиновъ и за погребеніе умершихъ. 47116.—Установленіе сбора на содержаніе Харьковской городской больницы. 47209.—Уставъ Максиміліановской лечебницы для приходящихъ. 47253.—Освобожденіе Московскаго Губернатора отъ обязанностей Попечителя Московской больницы для чернорабочихъ. 47364.—Плата, на 1870 годъ, за содержаніе больнаго и погребеніе умершаго по больницамъ Приказа Общественнаго Призрѣнія въ Закавказскомъ краѣ и Ставропольской губерніи. 47483.—Уставъ дѣтской больницы Принца Петра Ольденбургскаго. 47603.—Упраздненіе Кутейниковской больницы въ войскѣ Донскомъ. 47788.—Уставъ дѣтской и женской лечебницы для приходящихъ, учрежденной при дѣтскомъ пріютѣ въ память Государя Цесаревича Николая Александровича. 47811.

ГОСТИНЫЕ ДВОРЫ, РЯДЫ И ЛАВКИ.

Уставъ Общества владѣльцевъ гостиннаго двора въ городѣ Ирбитѣ. 46801.

ГОСУДАРСТВЕННАЯ РОСПИСЬ.—*См.* Доходы и расходы государственные.

ГОСУДАРСТВЕННЫЕ ДОХОДЫ И РАСХОДЫ.—*См.* Доходы и расходы государственные.

ГОСУДАРСТВЕННЫЙ КОНТРОЛЬ.

Измѣненіе нѣкоторыхъ правилъ для храненія и уничтоженія рѣшенныхъ дѣлъ по Государственному Контролю. 46960.

ГРАЖДАНСКАЯ СЛУЖБА.

I. Опредѣленіе на службу; перемѣщеніе и переходы изъ одного вѣдомства въ другое; оставленіе за штатомъ; переименованіе.

Установленіе для Сибирскихъ и Кавказскихъ воспитанниковъ Константиновскаго Межеваго Института общаго пятилѣтняго срока обязательной службы. 46794.—Относительно опредѣленія въ Сибирское Удѣльное Управленіе четырехъ канцелярскихъ чиновниковъ или служителей, съ полными правами коронной службы. 46871.

II. Чины и чинопроизводство.—См. Чины.

III. Обязанности, права и преимущества гражданскихъ чиновъ; дисциплина и наказаніе.

О служебныхъ правахъ писцовъ Купеческихъ. 46385 *a*.—Распространеніе на Галичанъ Греко-Уніатскаго исповѣданія, принявшихъ присягу на подданство Россіи и состоящихъ на службѣ по учебной части въ Варшавскомъ учебномъ округѣ тѣхъ преимуществъ, коими пользуются чиновники Русскаго происхожденія, служащіе въ губерніяхъ Царства Польскаго. 46654.—Относительно служебныхъ правъ учрежденныхъ при Казенныхъ Палатахъ чиновниковъ особыхъ порученій для наблюденія за правильнымъ производствомъ торговли. 46878.—Прекращеніе производства пособій на воспитаніе дѣтей чиновникамъ Русскаго происхожденія, служащимъ въ губерніяхъ Привислянскаго края, въ случаѣ увольненія ихъ отъ службы или перехода на службу въ другія губерніи. 46975.

IV. Отпуски со службы.

Объ отпускахъ чиновниковъ Посольствъ, Миссій и Консульствъ и о вознагражденіи за временное исправленіе должностей при тѣхъ же установленіяхъ. 46838.

ГРАМОТЫ.

Объ образцахъ грамоты на почетное гражданство, съ художественными украшеніями. 46927.—Такса за художественныя украшенія

грамотъ на потомственное почетное гражданство и свидѣтельствъ на личное почетное гражданство. 47475.

ГРЕКО-УНІАТСКІЯ ЕПАРХІИ И ДУХОВЕНСТВО.

Устройство Управленія дѣлами Греко-Уніатскаго исповѣданія подъ вѣдѣніемъ Министра Народнаго Просвѣщенія. 46757.—Ассигнованіе въ распоряженіе Министра Народнаго Просвѣщенія суммы на издержки по перевозкѣ въ С.-Петербургъ дѣлъ, архива, библіотеки и нѣкоторыхъ принадлежностей упраздняемаго Управленія Греко-Уніатскими дѣлами. 46759.

ГРУЗІЯ.

Передача навсегда въ казну бывшихъ въ казенномъ управленіи населенныхъ и ненаселенныхъ церковныхъ имѣній въ Грузіи. 47656.

ГУБЕРНАТОРЫ.—*См.* НАЧАЛЬНИКИ ГУБЕРНІЙ.

ГУБЕРНІИ.

I. Губерніи и области вообще.

Относительно освобожденія въ Прибалтійскихъ губерніяхъ отъ рекрутства лицъ, занимающихъ общественныя должности. 46617.—Новые гербы для губерній: Варшавской, Радомской, Кѣлецкой, Люблинской, Сѣдлецкой, Сувалкской, Ломжинской, Плоцкой, Калишской и Петроковской. 46791.—Продолженіе срока для избранія гражданами Западнаго края мѣста приписки къ городскимъ или сельскимъ обществамъ, по собственному ихъ желанію, до 1 Іюня 1869 года. 46802.—Правила раскладки и взиманія процентнаго сбора въ Западныхъ губерніяхъ. 46807. — Открытіе мѣстныхъ управленій Акмолинской и Семипалатинской областей. 46845. — Порядокъ испрошенія Высочайшихъ указовъ на отчужденіе частныхъ имуществъ на общественныя надобности въ Привислянскихъ губерніяхъ. 47241.—Порядокъ завѣдыванія и надзоръ за Православными сельскими училищами въ Прибалтійскихъ губерніяхъ. 47803.—Правила объ устройствѣ поселянъ разныхъ наименованій, водворенныхъ на казенныхъ земляхъ въ Бессарабской области. 47824.—Преобразованіе административныхъ учрежденій въ Кубанской и Терской областяхъ. 47847.—Введеніе Судебныхъ Уставовъ 20 Ноября 1864 года въ Кубанской и Терской областяхъ и въ Черноморскомъ округѣ. 47848.—О постановленіяхъ для устройства областей Кубанской и Терской. 47850.—*См. также:* Города.

II. Губерніи и области подъ особыми ихъ именованіями.

Акмолинская область.

Открытіе въ Акмолинской области пятаго Сары-Суйскаго уѣзда по рѣкѣ Сары-Су. 47476.

Архангельская губернія.

Перечисленіе Петровской волости въ Холмогорскій и Власьевской въ Шенкурскій уѣзды, Архангельской губерніи. 46616.

Бессарабская область.

Введеніе въ дѣйствіе Судебныхъ Уставовъ 20 Ноября 1864 года въ Бессарабской области. 46950.—Смѣта и раскладка сбора на учрежденія по поселянскимъ дѣламъ въ Бессарабской области на трехлѣтіе съ 1869 года. 47042.—Открытіе новыхъ судебныхъ мѣстъ въ сей области. 47617.—Росписаніе числа Нотаріусовъ въ Бессарабской области. 47742.—Росписаніе размѣра залоговъ Нотаріусовъ Бессарабской области. 47743.

Варшавская губернія.

Возведеніе города Блоне, Варшавской губерніи, на степень уѣзднаго съ переименованіемъ Гродискаго уѣзда въ Блонскій уѣздъ. 47452.

Витебская губернія.

Изъятіе сей губерніи изъ вѣдѣнія Главнаго Управленія Сѣверо-Западнымъ краемъ. 47608.

Дагестанская область.

Относительно измѣненій въ административномъ дѣленіи Казикумухскаго и Гунибскаго округовъ, Дагестанской области. 46792.

Западныя губерніи.—*См. выше,* ст. I (о губерніяхъ вообще).

Кубанская область.

Организованіе временнаго военнаго управленія въ Кубанской области. 46652.—Относительно временнаго подчиненія дѣлъ лицъ гражданскаго вѣдомства, какъ поселенныхъ въ предѣлахъ земель Кубанской области, такъ и временно тамъ проживающихъ, Черноморскому Окружному Суду. 46957.

Могилевская губернія.

Изъятіе Могилевской губерніи изъ вѣдѣнія Главнаго Управленія Сѣверо-Западнымъ краемъ. 47231.

Московская губернія.

Устройство разсыльной части въ Московской столицѣ. 47243.

Оренбургская губернія.

Мѣры къ водворенію въ Оренбургской губерніи издавна проживающихъ тамъ переселенцевъ изъ другихъ губерній. 46952.

Прибалтійскія (Остзейскія) ***губерніи.***—*См. выше,* ст. I (о губерніяхъ вообще).

Привислянскія губерніи.—*См. выше,* ст. I (о губерніяхъ вообще).

Ставропольская губернія.

Относительно завѣдыванія училищами государственныхъ крестьянъ въ Ставропольской губерніи. 46955.—Продажныя цѣны соли въ Ставропольской губерніи на 1870 годъ. 47832.

Якутская область.

Разрѣшеніе безпошлиннаго ввоза иностранныхъ произведеній въ сію область, чрезъ Аянскій и другіе порты Охотскаго моря. 47821.

Губернскія, Войсковыя и Областныя Правленія.

Открытіе Тургайскаго Областнаго Правленія. 46726.—Преобразованіе Войсковыхъ Хозяйственныхъ Управленій Уральскаго и Сибирскаго казачьихъ войскъ въ Акмолинской и Семипалатинской областяхъ. 46831.—Открытіе Уральскаго Областнаго Правленія. 46925.—Штатъ Врачебныхъ Отдѣленій Губернскихъ Правленій. 47511.—Передача содержанія учебной части войска Донскаго изъ вѣдѣнія Войсковаго Приказа въ вѣдомство Войсковаго Правленія того же войска. 47520.

Губернскія по крестьянскимъ дѣламъ Присутствія.

Относительно порядка производства въ Губернскихъ по крестьянскимъ дѣламъ Присутствіяхъ Закавказскаго края дѣлъ по искамъ крестьянъ о недвижимыхъ имуществахъ, а также дѣлъ объ имѣніяхъ, состоящихъ подъ опекою. 47043.—Сокращеніе состава Саратовскаго Губернскаго по крестьянскимъ дѣламъ Присутствія. 47513.—Сокращеніе состава Нижегородскаго Губернскаго по крестьянскимъ дѣламъ Присутствія. 47635.—*См. также:* Канцеляріи; Крестьяне.

Д.

ДАР.—ДВО. ДЕЗ.—ДОЛ. ДОМ.—ДУХ.

ДАРЕНІЕ И ДАРСТВЕННЫЯ ЗАПИСИ.

Разграниченіе имущественныхъ правъ и отношеній между Княземъ Голицынымъ, его женою и ихъ дѣтьми и дозволеніи Князю Голицыну совершить дарственныя записи на имѣнія въ пользу дѣтей. 47440.

ДВОРЫ И ДОМЫ.

Увеличеніе штата служительской команды Штаба Кавказскаго военнаго округа для присмотра за домомъ Намѣстника Кавказскаго въ городѣ Тифлисѣ. 47129.—Предоставленіе С.-Петербургскому Оберъ-Полицеймейстеру, въ видѣ временной мѣры, требовать отъ домовладѣльцевъ города С.-Петербурга, освѣщенія черныхъ лѣстницъ въ домахъ. 47375.—Обязанность владѣльцевъ домовъ въ С.-Петербургѣ поддерживать и исправлять мостовыя предъ ихъ домами. 47775.

ДВОРЯНСКІЯ ДЕПУТАТСКІЯ СОБРАНІЯ.

Пріостановленіе въ сихъ Собраніяхъ производства тѣхъ дѣлъ о дворянствѣ лицъ бывшей Польской шляхты, къ которымъ представлены документы, засвидѣтельствованные Кіевскимъ Центральнымъ Архивомъ. 47592.

ДВОРЯНСКІЯ ОПЕКИ.

Учрежденіе въ городѣ Бендерахъ Дворянской Опеки. 47128.—Соединеніе Дворянскихъ Опекъ въ Астраханской губерніи. 47589.

ДВОРЯНСТВО.

Предоставленіе дворянству Бессарабской области права избирать Окружнаго Предводителя для Бендерскаго и Аккерманскаго уѣздовъ. 47128.—Присвоеніе дворянамъ войска Донскаго новой формы обмундированія. 47421.—Примѣненіе къ проживающимъ въ казенныхъ селеніяхъ Западныхъ губерній дворянамъ статьи 7 Высочайше утвержденныхъ, 20 Октября 1867 года, правилъ. 47559.—Наименованіе Войсковаго и Окружныхъ Депутатовъ земли войска Донскаго Предводителями Дворянства. 47582.—Отмѣна представленія дворянствомъ денежной отчетности на ревизію Контрольныхъ Палатъ. 47625.—Отмѣна 537 статьи Учрежд. Орденск. Свода Зак. Т. I (изд. 1857 года) относительно требованія удостовѣренія объ утвержденіи въ потомственномъ дворянствѣ представляемыхъ къ наградѣ орденомъ Св. Владиміра 4-й степени за службу по выборамъ дворянства. 47650.—Выдача свидѣтельствъ съ художественными украшеніями на дворянство. 47691.—Ежегодные взносы дворянствомъ разныхъ губерній на воспитаніе дѣтей дворянъ въ военно-учебныхъ заведеніяхъ и о суммахъ, поступившихъ на таковой же предметъ съ крестьянъ Тульскаго помѣщика Хрущова. 47715.

ДЕЗЕРТИРЫ.—*См.* Бѣглые.

ДЕКЛАРАЦІИ.—*См.* Трактаты.

ДЕНЬЩИКИ.

Сравненіе брантмейстеровъ, состоящихъ въ крѣпостной артиллеріи Варшавской, Новогеоргіевской, Ивангородской и Брестъ-Литовской, въ отношеніи права на пользованіе казенными деньщиками и деньщичьимъ довольствіемъ, съ артиллерійскими чиновниками, состоящими въ чинѣ Коллежскаго Регистратора. 47435.

ДЕПАРТАМЕНЫ.—*См. тѣ мѣста, въ коихъ они учреждены.*

ДИВИЗІИ.—*См.* Армія; Гвардія.

ДИСЦИПЛИНА И ДИСЦИПЛИНАРНЫЯ ВЗЫСКАНІЯ.

Права Начальниковъ Главныхъ Управленій военнаго вѣдомства по наложенію дисциплинарныхъ взысканій. 46610. — Дисциплинарный Уставъ по военно-сухопутному вѣдомству. 47287.—*См. также:* Судопроизводство.

ДОГОВОРЫ.

Договоръ на образованіе Новороссійскаго общества каменноугольнаго, желѣзнаго и рельсоваго производствъ и общества желѣзно-дорожной вѣтви отъ Харьковско-Азовской линіи. 46979.

ДОЛГИ.

Относительно личнаго задержанія военнослужащихъ за долги. 46939.—Распространеніе положенія Военнаго Совѣта, относительно личнаго задержанія военно-служащихъ за долги, на морское вѣдомство. 47503.—Продолженіе на одинъ годъ, т. е. до 1 Января 1871 года срока, назначеннаго для перевода долговъ по займамъ изъ Приказовъ Общественнаго Призрѣнія подъ залогъ населенныхъ имѣній и ненаселенныхъ земель въ Сохранныя Казны. 47717.

ДОМЫ ПРИЗРѢНІЯ.—*См.* Общества и заведенія благотворительныя.

ДОМЫ ТРУДОЛЮБІЯ.

Ежегодный срокъ экзамена и выпуска дѣвицъ въ Рязанскомъ домѣ трудолюбія. 46706.

ДОРОГИ И ДОРОЖНАЯ ПОВИННОСТЬ.

Освобожденіе отъ шоссейнаго сбора перевозимаго по Рижско-Таурогенскому и Ковенскому шоссе, въ предѣлахъ Ковенской губерніи, хлѣба до 1 Сентября 1869 года. 46778.

ДОХОДЫ И РАСХОДЫ ГОСУДАРСТВЕННЫЕ.

Общая государственная роспись доходовъ и расходовъ на 1870 годъ. 47861.

ДУХОВЕНСТВО ПРАВОСЛАВНОЕ (БѢЛОЕ).

Опредѣленіе Діаконовъ въ составъ причтовъ церквей въ губернскихъ городахъ Царства Польскаго. 46897.—О составѣ приходовъ и церковныхъ причтовъ. 46974.—Устройство дѣтей лицъ Православнаго духовенства. 47138.—Предоставленіе правъ на пенсіи и единовременныя пособія законоучителямъ, съ ихъ семействами, училищъ дѣвицъ духовнаго званія: Царскосельскаго, Ярославскаго, Казанскаго, Иркутскаго, Виленскаго и Кіевскаго. 47153.—Учрежденіе при церкви С.-Петербургскихъ градскихъ богадѣленъ должности Дьякона. 47468.—Права на пенсіи священнослужителей Спасо-преображенскаго Соломбальскаго Собора и церквей Новодвинской и Госпитальной, состоявшихъ на службѣ при сихъ церквахъ во время передачи ихъ изъ военнаго въ епархіальное вѣдомство. 47645.—Облегчительныя мѣры къ пріобрѣтенію въ церковную собственность домовъ, для помѣщенія причтовъ, а также и другихъ недвижимыхъ имуществъ. 47860.

ДУХОВНЫЯ АКАДЕМІИ.—*См.* Академіи.

ДУХОВНЫЯ ЗАВѢЩАНІЯ.—*См.* Завѣщанія.

ДУХОВНЫЯ КОНСИСТОРІИ.—*См.* Консисторіи Духовныя.

ДУХОВНЫЯ ПРАВЛЕНІЯ.

Разрѣшеніе обращать суммы, остающіяся свободными отъ упраздненія нѣкоторыхъ Духовныхъ Правленій, на усиленіе средствъ прочихъ Духовныхъ Правленій. 47289.

ДѢЛОПРОИЗВОДСТВО.

Порядокъ представленія на Высочайшее благоусмотрѣніе дѣлъ, производящихся или рѣшенныхъ въ судебныхъ мѣстахъ. 46779.—Порядокъ производства дѣлъ прежнихъ судебныхъ установленій какъ въ мѣстностяхъ, гдѣ вводятся Судебные Уставы въ полномъ объемѣ, такъ и въ тѣхъ, гдѣ вводятся мировыя судебныя установленія отдѣльно отъ общихъ. 46840.—Введеніе въ дѣйствіе въ судебныхъ установленіяхъ округовъ: С.-Петербургскаго, Московскаго и Харьковскаго Высочайше утвержденныхъ правилъ 10 Марта 1869 года. 46929.—Относительно употребленія гербовой и актовой бумаги вообще по дѣлопроизводству военнаго вѣдомства во всѣхъ отдѣлахъ Варшавскаго военнаго округа. 47051.—Правила о порядкѣ дѣлопроизводства въ Академическомъ Судѣ Императорской Медико-Хирургической Академіи, утвержденныя Военнымъ Министромъ на основаніи Высочайше утвержденнаго Положенія о сей Академіи. 47324.—Веденіе въ коронныхъ присутственныхъ мѣстахъ Прибалтійскаго края дѣлопроизводства на Русскомъ языкѣ. 47597.—Назначеніе въ штатъ Главнаго Штаба чиновъ для производства дѣлъ о замѣнѣ обязательной военной службы денежнымъ выкупомъ и частнымъ наймомъ охотниковъ. 47684.—Усиленіе Канцеляріи Начальника Бессарабской области, для производства дѣлъ по государственнымъ земскимъ повинностямъ. 47734.

ДѢТСКІЕ ПРІЮТЫ.—*См.* Пріюты дѣтскіе.

Е.

ЕВАНГЕЛИЧЕСКІЯ КОНСИСТОРІИ и ДУХОВЕНСТВО.

Назначеніе кистеровъ къ Евангелическо-Лютеранскимъ проповѣдникамъ на Кавказѣ. 47578.

ЕВАНГЕЛИЧЕСКО-ЛЮТЕРАНСКІЕ СИНОДЫ.

По вопросу объ удержаніи изъ выкупныхъ ссудъ капиталовъ Виленскаго Евангелическо-Реформатскаго Синода, обезпеченныхъ помѣщичьими имѣніями въ Западныхъ губерніяхъ. 47162.

ЕВРЕИ.

Невычетъ 10% въ пользу инвалидовъ при выдачѣ лицамъ, служащимъ по части еврейскаго образованія, единовременныхъ прибавокъ къ жалованью изъ сборовъ, предназначенныхъ на образованіе Евреевъ. 47661.—Дозволеніе Евреямъ, окончившимъ курсъ въ землемѣро-таксаторскихъ классахъ, служить по межевому вѣдомству. 47845.

ЕПАРХІИ и АРХІЕРЕИ ПРАВОСЛАВНАГО ИСПОВѢДАНІЯ.

Учрежденіе женской общины въ городѣ Бѣжецкѣ, Тверской епархіи, съ училищемъ при ней и пріютомъ. 46664.—Переименованіе находящейся при Вознесенской церкви въ городѣ Кинешмѣ, Костромской епархіи, богадѣльни въ общину. 46762.—Учрежденіе архіерейской каѳедры въ бывшихъ Россійскихъ владѣніяхъ въ Сѣверной Америкѣ. 47154 *а*.—Возведеніе Понѣтаевской Серафимовской женской общины, Нижегородской епархіи, въ нештатный монастырь. 47469.—Штаты Якутскихъ Архіерейскаго дома и Каѳедральнаго Собора. 47634.—*См. также:* Монастыри.

Ж.

ЖАЛОВАНЬЕ, СТОЛОВЫЯ, СУТОЧНЫЯ, КВАРТИРНЫЯ, ПОДЪЕМНЫЯ и РАЗЪѢЗДНЫЯ ДЕНЬГИ.

Производство добавочнаго содержанія Лѣснымъ Ревизорамъ и Лѣсничимъ. 33270 *б*.—Оклады жалованья чинамъ учебныхъ фермъ вѣдомства Министерства Государственныхъ Имуществъ. 34030 *а*, *шт.* — Производство добавочнаго содержанія Лѣсничимъ, назначаемымъ въ Сѣверныя губерніи, или въ особенно цѣнныя лѣсныя дачи. 36680 *а*.—Оклады содержанія чинамъ Военнаго и Гражданскаго Управленія Сибирскаго казачьяго войска. 36730 *а*, *шт.*—Производство добавочнаго содержанія Лѣснымъ Ревизорамъ при назначеніи ихъ на сіи должности. 37515 *а*.—Оклады содержанія чинамъ Отдѣленій Государственнаго Банка. 40417 *а*, *росп.*—Увеличеніе содержанія служащимъ въ Западномъ краѣ чиновникамъ и преподавателямъ духовнаго вѣдомства Православнаго исповѣданія и выдача подъемныхъ денегъ переходящимъ на службу по означенному вѣдомству въ Западныя губерніи. 40775 *а*. — Оклады жалованья чинамъ четырехклассной Русской женской Прогимназіи для Греко-Уніатскаго населенія въ Сѣдлецѣ. 44442 *а*, *шт.*—Ассигнованіе денегъ на выдачу 50% прибавки къ содержанію нѣкоторымъ чинамъ вѣдомства государственныхъ имуществъ, служащимъ въ Западныхъ губерніяхъ. 44505 *а*.—Относительно измѣненія сроковъ увольненія въ отпуски генераловъ, штабъ и оберъ-офицеровъ и классныхъ чиновниковъ военнаго вѣдомства съ сохраненіемъ содержанія. 46622.—Оклады жалованья чинамъ крѣпостныхъ артиллерійскихъ ротъ Туркестанскаго военнаго округа. 46641, *шт.*—Увеличеніе столовыхъ денегъ Предсѣдателямъ и членамъ состоящихъ при Тульскомъ, Ижевскомъ и Сестрорѣцкомъ оружейныхъ заводахъ Пріемныхъ Коммисій. 46643.—Оклады содержанія: чинамъ Управленія Кубанскаго Губернскаго Воинскаго Начальника. 46652, *шт.*;—чинамъ больницы Св. Маріи Магдалины

въ С.-Петербургѣ. 46665, *шт.* — Сохраненіе прежнихъ окладовъ жалованья фейерверкерамъ, бомбардирамъ и канонирамъ и нестроевымъ нижнимъ чинамъ гвардейской артиллеріи, поступающимъ въ артиллерійскую ремонтную команду. 46708.—Оклады содержанія чинамъ С.-Петербургскаго Николаевскаго Сиротскаго Института и его малолѣтняго отдѣленія. 46736, *шт.*—Назначеніе Берейтору учебной конной батареи столовыхъ денегъ. 46742.—Оклады содержанія чинамъ: мѣстныхъ войскъ въ Туркестанскомъ округѣ. 46745. *шт.*;—Канцеляріи Министра Народнаго Просвѣщенія по дѣламъ Грекo-Уніатскаго исповѣданія. 46757, *шт.*—Распространеніе правилъ о походномъ суточномъ довольствіи на офицеровъ казачьихъ войскъ, на время сборовъ и передвиженій внѣ войсковыхъ предѣловъ. 46763.—Производство содержанія офицерамъ пѣшихъ баталіоновъ Оренбургскаго казачьяго войска, командируемымъ въ перемѣняющійся составъ учебнаго пѣхотнаго баталіона. 46804.—Оклады содержанія чинамъ по управленію ссыльно-каторжными Перчинскихъ и Петровскаго заводовъ. 46811, *шт.* — Размѣръ производства жалованья оберъ-аудитору при Канцеляріи Наказнаго Атамана Астраханскаго казачьяго войска. 46828.—Выдача генераламъ войска Донскаго, командующимъ Лейбъ-гвардіи Казачьимъ Атаманскимъ Его Императорскаго Высочества Наслѣдника Цесаревича полками, при отправленіи ихъ на внѣшнюю службу, изъ войсковаго военнаго капитала войска Донскаго, годовыхъ окладовъ ихъ жалованья не въ зачетъ. 46829.—Оклады жалованья чинамъ Динабургской конвойной команды, для препровожденія арестантовъ по желѣзнымъ дорогамъ: Динабурго-Витебской, Орловско-Витебской и Рижско-Динабургской. 46844, *шт.*—Оклады содержанія чинамъ Канцеляріи С.-Петербургскаго Опекунскаго Совѣта. 46862, *шт.*—Увеличеніе столовыхъ денегъ инструкторамъ резервныхъ армейскихъ эскадроновъ. 46867.—Оклады жалованья чинамъ: а) Кавказскихъ полевыхъ артиллерійскихъ парковъ и полупарка, по мирному и военному времени и б) Управленія Начальника парковъ Кавказскаго военнаго округа. 46881, *шт.*—Производство жалованья Переводчику Коммиссіи Военнаго Суда при Управленіи 3-го Отдѣла Оренбургскаго казачьяго войска. 46893.—Оклады содержанія: чинамъ Духовныхъ Консисторій Православнаго исповѣданія. 46899, *шт.*;—чинамъ: а) Казенныхъ Палатъ въ губерніяхъ: Варшавской, Калишской, Кѣлецкой, Ломжинской, Люблинской, Петроковской, Плоцкой, Радомской, Сувалкской и Сѣдлецкой и б) техническимъ чинамъ по управленію государственныхъ имуществъ и лѣсовъ. 46900, *шт.*;—чинамъ Динабургскаго инженернаго арсенала. 46909, *шт.*—Порядокъ назначенія преподавателямъ военно-учебныхъ заведеній, состоящимъ на службѣ въ Сибирскомъ и Оренбургскомъ краяхъ, прибавочнаго жалованья за выслугу въ этихъ краяхъ установленныхъ лѣтъ. 46912.—Оклады жалованья Артиллерійскимъ Пріемщикамъ и прочимъ чинамъ на Луганскомъ заводѣ. 46916, *шт.*—Расходъ на увеличеніе окладовъ содержанія академикамъ и лицамъ, служащимъ при Императорской Академіи Наукъ. 46921.—Оклады содержанія чинамъ судебныхъ установленій въ Бессарабской области. 46950, *шт.*—Увеличеніе жалованья фельдфебелямъ гренадерскихъ и армейскихъ полковъ и стрѣлковыхъ баталіоновъ, а также старшимъ музыкантамъ музыкантскихъ хоровъ упомянутыхъ полковъ. 46977.—Оклады содержанія: чинамъ Учительской Семинаріи военнаго вѣдомства. 46985, *шт.*; — чинамъ Военныхъ Прогимназій. 46986, *шт.*—Содержаніе лицъ, состоящихъ въ Оренбургской и Омской Военныхъ Прогимназіяхъ, собственно для приготовленія переводчиковъ Восточныхъ языковъ. 46987, *шт.*—Размѣръ содержанія Слѣдственныхъ, по дѣламъ о конокрадствѣ, Приставовъ въ Сибирскомъ казачьемъ войскѣ. 46992.—Оклады содержанія: чинамъ военно-фельдшерской школы. 47008, *шт.*; — чинамъ Войсковаго Управленія Астраханскаго казачьяго войска. 47019, *шт.*;—чинамъ и вольнонаемной прислугѣ, полагаемымъ въ разныхъ должностяхъ при зданіяхъ, занимаемыхъ нѣкоторыми Главными Управленіями Военнаго Министерства. 47033, *шт.*—Увеличеніе окладовъ жалованья нижнимъ чинамъ гвардейскаго инвалида и присвоеніе новаго штата Лейбъ-гвардіи гарнизонному баталіону. 47036. — Оклады жалованья чинамъ Оренбургскаго линейнаго баталіона. 47045, *шт.*—Оклады содержанія: чинамъ Новочеркасскаго Уѣздничьяго училища. 47046, *шт.*;—чинамъ военно-морскихъ госпиталей: Балтійскихъ, Черноморскаго въ Николаевѣ, Бакинскаго и Амурскаго въ Николаевскѣ. 47048, *шт.* — Производство Адъютантамъ, состоящимъ при Войсковомъ Наказномъ Атаманѣ войска Донскаго, сверхъ жалованья, двойныхъ квартирныхъ денегъ. 47050.—Оклады содержанія чинамъ Канцеляріи Московскаго Опекунскаго Совѣта. 47062, *шт.*—Измѣненіе штата Семирѣченскаго казачьяго коннаго полка, относительно производства жалованья полковому лекарю. 47063.—Оклады содержанія чинамъ дѣтскихъ пріютовъ вѣдомства Императрицы Маріи. 47097, *шт.*—Увеличеніе столовыхъ денегъ Командирамъ саперныхъ баталіоновъ. 47106.—Оклады содержанія чинамъ таможенныхъ учрежденій по Европейской и Азіятской торговлѣ. 47109, *шт.*—Увеличеніе содержанія Вице-Консулу въ Парижѣ. 47110.—Оклады жалованья чинамъ Уссурійской казачьей конной сотни. 47118, *шт.*—Производство жалованья браковщику и оружейному мастеру Окружнаго Артиллерійскаго Управленія Туркестанскаго военнаго округа. 47120.—Оклады содержанія чинамъ Окружнаго Инженернаго Управленія Западнаго Сибирскаго военнаго округа. 47121, *шт.*—Увеличеніе окладовъ жалованья писарямъ Управленія Генералъ-Инспектора Кавалеріи и Штаба Инспектора стрѣлковыхъ баталіоновъ. 47122.—Оклады содержанія: чинамъ училищной части въ Кіевской, Подольской и Волынской губерніяхъ. 47131, *шт.*;—чинамъ по перевозкѣ почтъ по желѣзнымъ дорогамъ. 47143, *росп.*;—чинамъ межеваго отдѣла Кавказскаго Горскаго Управленія. 47144, *шт.*;—чинамъ Православныхъ Духовныхъ Академій. 47154, *шт.*;—чинамъ Лодзинскаго высшаго ремесленнаго училища. 47157, *шт.*;—служащимъ въ Уральскомъ дѣвичьемъ училищѣ. 47158, *шт.*—Отпускъ офицерамъ флотской стрѣлковой роты, оканчивающимъ въ оной двухгодичный курсъ, полугодоваго жалованья. 47166.—Оклады содержанія: чинамъ дома воспитанія вѣдомства Императорскаго Человѣколюбиваго Общества. 47185, *шт.*;—чинамъ мужскаго двухкласснаго приходскаго училища и при немъ женскаго училища въ Николаевкѣ-Новороссійской. 47193, *шт.*—Оклады жалованья: чинамъ Императорскаго Варшавскаго Университета. 47205, *шт.*;—Института сельскаго хозяйства и лѣсоводства въ Новой Александріи. 47206, *шт.* — Производство квартирныхъ денегъ всѣмъ чинамъ, состоящимъ при артиллерійскихъ пріемкахъ на Уральскихъ горныхъ заводахъ, при Управленіи Инспектора пріемокъ, и въ Екатеринбургской мѣстной артиллерійской командѣ, не пользующимся квартирами въ натурѣ. 47213. — Измѣненіе оклада жалованья Оберъ-Аудитору Штаба Оренбургскаго военнаго округа. 47231.—Оклады содержанія: чинамъ Максимиліановской лечебницы для приходящихъ. 47253, *шт.*;—чинамъ Новочеркасскихъ богоугодныхъ заведеній. 47261.—Порядокъ выдачи полугоднваго жалованья всѣмъ лицамъ, командируемымъ временно для исполненія служебныхъ обязанностей и особыхъ порученій въ Приморскую и Амурскую области изъ другихъ мѣстностей Восточной Сибири. 47265.—Оклады содержанія: чинамъ Канцеляріи Грузино-Имеретинскаго Святѣйшаго Синода Конторы. 47286, *шт.*;—чинамъ постоянныхъ военныхъ госпиталей. 47310, *шт.*;—чинамъ военно-временнаго госпиталя. 47313 *шт.*; — спеціальныхъ школъ артиллерійскаго вѣдомства. 47314, *шт.*; — чинамъ Императорской Медико-Хирургической Академіи. 47315, *шт.*;—клинпческаго военнаго госпиталя. 47316, *шт.*—Производство жалованья вольнонаемнымъ браковщикамъ и оружейникамъ, состоящимъ при Тифлисскомъ и Георгіевскомъ Арсеналахъ и при Штабъ-офицерахъ, осматривающихъ оружіе въ войскахъ на Кавказѣ. 47318.—Оклады содержанія чинамъ Окружнаго Инженернаго Управленія Туркестанскаго военнаго округа. 47333. *шт.*—Производство старшему и пете-

рнпарному врачамъ Собственнаго Его Императорскаго Величества Конвоя двойныхъ квартирныхъ денегъ. 47335.—Оклады содержанія чинамъ: а) Окружнаго Интендантскаго Управленія Восточнаго Сибирскаго военнаго округа; б) Управленія Главнаго Смотрителя провіантскихъ магазиновъ Приамурскаго края въ Восточномъ Сибирскомъ военномъ округѣ и в) добавляемымъ къ штатамъ Окружныхъ Интендантскихъ управленій Оренбургскаго и Туркестанскаго военныхъ округовъ. 47338, *шт.*;—чинамъ Окружнаго Военно-Медицинскаго Управленія Восточнаго Сибирскаго военнаго округа. 47342, *шт.*—Производство офицерамъ кордонной стражи въ городѣ Оренбургѣ двойныхъ квартирныхъ денегъ. 47401.—Увеличеніе жалованья и столовыхъ денегъ завѣдывающему судною частію Штаба Корпуса Жандармовъ. 47404.—Отнесеніе на государственный земскій сборъ расхода на разъѣзды офицерамъ Николаевской Академіи Генеральнаго Штаба. 47416.—Предоставленіе чиновникамъ военнаго вѣдомства, состоящимъ на службѣ въ Туркестанскомъ округѣ, права на полученіе срочныхъ прибавокъ къ жалованью. 47422.—Оклады содержанія чинамъ военно-судебныхъ учрежденій Виленскаго и Кіевскаго военныхъ округовъ. 47430, *шт.*—Сравненіе брантмейстеровъ, состоящихъ въ крѣпостной артиллеріи Варшавской, Новогеоргіевской, Ивангородской и Брестъ-Литовской, въ отношеніи окладовъ жалованья, съ артиллерійскими чиновниками, состоящими въ чинѣ Коллежскаго Регистратора. 47433.—Производство класснымъ военнымъ топографамъ жалованья, въ опредѣленныхъ случаяхъ, изъ усиленнаго оклада. 47437. — Оклады содержанія чинамъ: рабочей бригады. 47450, *шт.*;—чинамъ Варшавскаго Цензурнаго Комитета. 47451, *шт.*—Порядокъ довольствія суточными, разъѣздными и другими деньгами, а также жалованьемъ и столовыми лицъ, переименованныхъ изъ военныхъ въ гражданскіе чины, вѣдомствъ: горнаго, путей сообщенія, лѣснаго, межеваго и телеграфнаго. 47462. — Назначеніе столовыхъ денегъ офицерамъ, завѣдывающимъ учебными командами въ полкахъ и отдѣльныхъ батальонахъ. 47465.—Предоставленіе Помощницамъ Наставницъ въ училищахъ дѣвицъ духовнаго званія: Полоцкомъ, Подольскомъ, Волынскомъ и Минскомъ права на полученіе прибавочнаго за пятилѣтія жалованья. 47473. — Производство квартирныхъ денегъ военнымъ чинамъ, находящимся въ Туркестанскомъ военномъ округѣ. 47487.—Оклады содержанія: чинамъ Лисинскаго Учебнаго Лѣсничества. 47510, *шт.*;—чинамъ Врачебныхъ Отдѣленій Губернскихъ Правленій. 47511, *шт.*; — чинамъ: Окружныхъ казначействъ войска Донскаго. 47544, *шт.*; — Войсковаго Приказа Общественнаго Призрѣнія войска Донскаго. 47545, *шт.*;—Кіевской и Саратовской заводскихъ конюшень (депо). 47546, *шт.*;—Оренбургскаго конскаго разсадника. 47547, *шт.*;—чинамъ Жандармскаго Полицейскаго Управленія Балтійской желѣзной дороги. 47550, *шт.*—Увеличеніе Помощнику Начальника артиллеріи Харьковскаго военнаго округа оклада столовыхъ денегъ. 47573.—Производство офицерамъ, причисленнымъ къ Генеральному Штабу, удвоенныхъ суточныхъ денегъ, за лагерное время, въ замѣнъ постоянныхъ порціонныхъ денегъ. 47576. — Производство квартирныхъ денегъ чиновникамъ Казначейства Киргизской Орды. 47581. — Увеличеніе окладовъ содержанія чинамъ войска Донскаго, служащимъ въ Канцеляріи Коммиссіи Народнаго Продовольствія. 47584.—Сохраненіе бывшимъ Городничимъ пожизненнаго содержанія при избраніи ихъ на должности Мировыхъ Судей. 47598.—Оклады содержанія: чинамъ дѣтской больницы Принца Петра Ольденбургскаго. 47603, *шт.*;—чинамъ Донскаго учебнаго казачьяго полка. 47609, *шт.*;—чинамъ провіантскихъ магазиновъ Кавказскаго военнаго округа. 47611, *шт.*—Размѣръ суточныхъ денегъ при командировкахъ генераловъ, служащихъ по военно-судебному вѣдомству. 47613. — Сравненіе нѣкоторыхъ должностей Новочеркаскаго городскаго полицейскаго управленія въ окладахъ содержанія съ служащими въ Окружныхъ полицейскихъ управленіяхъ войска Донскаго. 47615.—Оклады содержанія: чинамъ Управленія горною частію въ землѣ войска Донскаго. 47616, *шт.*;—постояннымъ мастеровымъ и рабочимъ для артиллерійскихъ работъ въ портахъ: С.-Петербургскомъ, Кронштадтскомъ, Николаевскомъ (въ Черномъ морѣ), Бакинскомъ и Николаевскомъ (на Амурѣ). 47620, *таб.* — Усиленіе содержанія оружейнымъ мастерамъ въ Туркестанскомъ военномъ округѣ. 47626. — Штатное содержаніе Якутскихъ Духовной Консисторіи, Архіерейскаго дома и Каѳедральнаго Собора. 47634, *шт.*—Оклады содержанія чинамъ: управленія пограничнаго Коммисара въ Южно-Усурійскомъ краѣ. 47653, *шт.*;—Тифлисской городской строительной части при Строительномъ Отдѣленіи Тифлисскаго Губернскаго Правленія. 47658, *шт.*—Невычетъ 10% въ пользу инвалидовъ при выдачѣ лицамъ, служащимъ по части еврейскаго образованія, единовременныхъ прибавокъ къ жалованью изъ сборовъ, предназначенныхъ на образованіе Евреевъ. 47661.—Правила о назначеніи и производствѣ процентной прибавки къ содержанію чиновникамъ Русскаго происхожденія, служащимъ въ Западныхъ губерніяхъ. 47700.—Содержаніе военнымъ офицерамъ, занимающимъ классныя должности. 47706.—Увеличеніе окладовъ столовыхъ денегъ офицерамъ гвардіи. 47709.—Назначеніе столовыхъ денегъ Берейторамъ гвардейскихъ и армейскихъ резервныхъ кавалерійскихъ эскадроновъ, а также Управленія Начальника гвардейской конной артиллеріи и конныхъ артиллерійскихъ бригадъ дѣйствующихъ и резервныхъ. 47711.—Оклады содержанія чинамъ Окружнаго Инженернаго Управленія Туркестанскаго военнаго округа, 47753, *шт.*—Измѣненіе существующихъ законоположеній о караульныхъ суточныхъ деньгахъ. 47756.—Отпускъ и производство квартирныхъ денегъ офицерамъ и нижнимъ чинамъ Казанскаго отдѣльнаго склада пороха и учебныхъ припасовъ. 47761.—Оклады содержанія чинамъ Окружнаго Интендантскаго Управленія Рижскаго военнаго округа. 47764, *шт.*—Назначеніе квартирныхъ денегъ Помощникамъ Старшихъ Адъютантовъ областныхъ штабовъ Акмолинской и Семипалатинской областей. 47765.—Оклады содержанія чинамъ артиллерійскаго учебнаго полигона. 47782, *шт.*—Увеличеніе и назначеніе вновь столовыхъ денегъ офицерамъ нѣкоторыхъ техническихъ заведеній. 47785.—Производство жалованья оставшимся за штатомъ Городничимъ изъ офицеровъ военно-сухопутнаго и морскаго вѣдомствъ, состоящихъ подъ покровительствомъ Комитета о Раненыхъ. 47806.—Оклады содержанія: чинамъ Императорскаго С.-Петербургскаго Воспитательнаго Дома. 47812, *шт.*;—чинамъ Кубанской Учительской Семинаріи. 47823, *шт.*; — чинамъ Прибалтійской Коммиссіи регулированія и регуляціонныхъ чиновъ, состоящихъ при управленіи государственными имуществами въ Прибалтійскихъ губерніяхъ. 47825, *шт.*;—чинамъ Управленія государственными имуществами въ Прибалтійскихъ губерніяхъ: Лифляндской, Курляндской и Эстляндской. 47826, *шт.*;—чинамъ Пермской Экспедиціи о Ссыльныхъ. 47827, *шт.*—Производство столовыхъ денегъ Адъютантамъ и Казначеямъ С.-Петербургскаго и Московскаго Жандармскаго дивизіоновъ. 47838.—Оклады жалованья чинамъ Управленій Войсковыхъ Начальниковъ въ укрѣпленіяхъ: Уильскомъ—Уральскомъ, и Акъ-Тюбинскомъ—Тургайской областей и Уильской и Акъ-Тюбинской мѣстныхъ командъ. 47840, *шт.*—Оклады содержанія: чинамъ Областныхъ Управленій, Межевой части, Уѣздныхъ (окружныхъ) полицейскихъ управленій и городскихъ полицій въ Кубанской и Терской областяхъ. 47847, *шт.*;—чинамъ судебныхъ установленій въ Кубанской и Терской областяхъ и Черноморскомъ округѣ. 47848, *шт.*;—межевыхъ чиновъ Министерства Государственныхъ Имуществъ, подвѣдомственныхъ Лѣсному Департаменту. 47851, *шт.*;—чинамъ личнаго состава временной Контрольной Экспедиціи для окончанія ревизіи счетовъ прежняго по 1865 годъ времени. 47857, *шт.*;—чинамъ Канцеляріи Комитета Министровъ. 47855, *шт.*;—чинамъ Государственной Канцеляріи. 47856, *шт.* — Производство столовыхъ денегъ въ Сибирскія казачьи батареи и въ Забайкальской конно-артиллерійской бригады. 47858.

ЖАНДАРМЫ.—*См.* Военная полиція.

ЖЕЛѢЗНЫЯ ДОРОГИ.

Относительно перевозки арестантовъ по Варшавско-Вѣнской желѣзной дорогѣ отъ Варшавы до Домбровской станціи этой дороги. 46619.—По проекту постановленій, относящихся до построекъ, складовъ, раскопокъ и разсадокъ вблизи линій желѣзныхъ дорогъ. 46628.—Уставъ Общества Рыбинско-Бологовской желѣзной дороги. 46702.—Уставъ Общества Козлово-Воронежской желѣзной дороги. 46705.—Учрежденіе перевозки арестантовъ по Рижско-Митавской желѣзной дорогѣ. 46752—Учрежденіе перевозки арестантовъ по Орловско-Витебской желѣзной дорогѣ. 46814.—Дополнительныя статьи къ Высочайше утвержденному 9 Іюня 1867 года Уставу Общества Риго-Митавской желѣзной дороги. 46858.—Положеніе втораго рельсоваго пути на Московско-Сергіевскомъ участкѣ Московско-Курской желѣзной дороги и учрежденіе для наблюденія за онымъ временнаго въ Москвѣ Управленія. 46875.—Второй и окончательный выпускъ облигацій Николаевской желѣзной дороги. 46898.—Дозволеніе откомандировывать офицеровъ Инженернаго Корпуса на службу въ частныя желѣзно-дорожныя Общества. 46917.—Образованіе Общества Петергофской желѣзной дороги. 46959.—Временное росписаніе классовъ должностей управленія Закавказской желѣзной дороги, въ составѣ Главнаго Управленія Намѣстника Кавказскаго. 47047.—Измѣненіе п. 1 § 16 Высочайше утвержденной, 24 Августа 1868 года, концессіи на линію желѣзной дороги отъ Харькова до Кременчуга. 47094.—Новое устройство управленія перевозкою почтъ по желѣзнымъ дорогамъ. 47143.—Концессія о соединеніи Кіево-Одесской желѣзной дороги со Львовско-Вѣнскою. 47161.—Отчужденіе изъ владѣнія бывшихъ государственныхъ крестьянъ с. Желѣзнаго, Бахмутскаго уѣзда, Екатеринославской губерніи, 500 десятинъ земли, для устройства рельсоваго завода. 47169.—Отчужденіе частныхъ земель и другихъ имуществъ подъ устройство втораго рельсоваго пути на Рязанско-Козловской желѣзной дорогѣ. 47237.—Концессія на Грязо-Царицынскую желѣзную дорогу Борисоглѣбскаго земства. 47240.—Концессія на Либавскую желѣзную дорогу. 47242.—Перевозка разныхъ предметовъ заготовленія Военнаго Министерства по соединительнымъ вѣтвямъ нѣкоторыхъ желѣзныхъ дорогъ. 47246 *а*.—Переименованіе Жандармскихъ Полицейскихъ Управленій желѣзныхъ дорогъ. 47275.—Приводъ впредь арестантовъ, изъ Малоархангельска не на станцію Александровскую, а на станцію Попыры. 47297 *а*.—Концессія на Скопинскую желѣзную дорогу. 47352.—Увеличеніе штата Жандармскаго Полицейскаго Управленія Николаевской и Московско-Нижегородской желѣзныхъ дорогъ. 47371.—Сформированіе Жандармскаго Полицейскаго Управленія на Ростовско-Грушевской желѣзной дорогѣ. 47372.—Залоговая цѣна, по разсрочкѣ акциза за вино, акціямъ и облигаціямъ Рижско-Моршанской желѣзной дороги на второе полугодіе 1869 года. 47376.—Разрѣшеніе Министру Путей Сообщенія утверждать классы должностей, при учрежденіи Правительственныхъ Инспекцій на строющихся и на оконченныхъ желѣзныхъ дорогахъ. 47392.—Увеличеніе штатовъ Жандармскихъ Полицейскихъ Управленій Московско-Ярославской и Московско-Воронежской желѣзныхъ дорогъ. 47420.—Уставъ Общества Тамбовско-Козловской желѣзной дороги. 47484.—Увеличеніе штата Жандармскихъ Полицейскихъ Управленій Митаво-Риго-Елецкой и Московско-Смоленской желѣзныхъ дорогъ. 47512.—Сформированіе Жандармскаго Полицейскаго Управленія Балтійской желѣзной дороги. 47550.—Уставъ Общества Курско-Харьково-Азовской желѣзной дороги. 47641.—Нѣкоторыя дополненія и измѣненія въ Положеніи о перевозкѣ войскъ по желѣзнымъ дорогамъ. 47648.—Подготовленіе извѣстнаго числа офицеровъ для замѣщенія должностей Начальниковъ большихъ станцій при эксплоатаціи желѣзныхъ дорогъ въ военное время. 47725.—Концессія на Бресто—Граевскую желѣзную дорогу. 47774.—Залоговая цѣна по разсрочкѣ акциза за вино акціямъ Орловско-Витебской желѣзной дороги. 47805.

ЖУРНАЛЫ.—*См.* Газеты.

З.

ЗАВОДЫ.—*См.* Фабрики и заводы.

ЗАВѢЩАНІЯ.

По проекту временныхъ правилъ о духовныхъ завѣщаніяхъ. 46935. — Принятіе въ распоряженіе Императорскаго Человѣколюбиваго Общества завѣщанной Графинею Зубовою суммы на содержаніе, воспитаніе и леченіе пансіонерокъ, подъ наименованіемъ «Елисаветинскихъ». 47198. — Спеціализированіе капиталовъ, завѣщанныхъ Графомъ Аракчеевымъ. 47244.—Разрѣшеніе совершенія крѣпостнымъ порядкомъ духовнаго завѣщанія помѣщицы Огинской въ пользу родственницы ея Глинской и представленіе Министромъ Юстиціи всякій разъ на Высочайшее утвержденіе всѣхъ подобныхъ ходатайствъ лицъ Польскаго происхожденія. 47386.—Введеніе въ дѣйствіе въ Закавказскихъ и Ставропольской губерніяхъ временныхъ правилъ о порядкѣ составленія, храненія, явки и утвержденія духовныхъ завѣщаній. 47496.

ЗАЕМЪ.

Продолженіе на одинъ годъ, т. е. до 1 Января 1871 года срока, назначеннаго для перевода долговъ по займамъ изъ Приказовъ Общественнаго Призрѣнія подъ залогъ населенныхъ имѣній и ненаселенныхъ земель въ Сохранныя Казны. 47717.

ЗАКАВКАЗСКІЙ КРАЙ.

Нѣкоторые расходы по содержанію лѣсныхъ чиновъ въ Закавказскомъ краѣ. 46720.—Новое изданіе Учрежденія Управленія Закавказскаго края. 47772. — Порядокъ взиманія пошлины съ сахара рафинада, привозимаго изъ-за границы въ Закавказскій край. 47831.—Продажныя цѣны соли въ Закавказскомъ краѣ на 1870 годъ. 47832.

ЗАКЛАДЪ.—*См.* Залогъ.

ЗАЛОГЪ.

Пріемъ въ залогъ по подрядамъ и поставкамъ военнаго вѣдомства акцій, облигацій и паевъ разныхъ торговыхъ обществъ, компаній и товариществъ по цѣнамъ, назначаемымъ Министромъ Финансовъ 40723 *а*. — Пріемъ въ казенные залоги срочныхъ билетовъ Кіевскаго частнаго Коммерческаго Банка. 46661. — Относительно пріема процентныхъ бумагъ въ залогъ по подрядамъ военнаго вѣдомства. 46667.—Росписаніе размѣра залоговъ Нотаріусовъ губерній, входящихъ въ составъ Одесскаго Судебнаго Округа и Полтавской и Нижегородской губерній. 46678.—Цѣны, по которымъ акціи, облига-

ціи и другія процентныя бумаги Царства Польскаго принимаются въ закладъ для обезпеченія разсрочиваемаго платежа акциза за вино въ Царствѣ Польскомъ на первое полугодіе 1869 года. 46700.—Цѣны, по которымъ акціи, облигаціи и паи промышленныхъ обществъ, товариществъ, компаній и другія процентныя бумаги принимаются въ закладъ для обезпеченія разсрочиваемаго платежа акциза за вино въ Имперіи и Царствѣ Польскомъ на первое полугодіе 1869 года. 46703.—Пріемъ въ залогъ по казеннымъ подрядамъ и поставкамъ акцій Общества Земской Орловско-Витебской желѣзной дороги. 46847.—Размѣръ залога Судебныхъ Приставовъ во вновь открываемыхъ судебныхъ округахъ. 46920.—Допущеніе солезаводчикамъ разсрочекъ во взносѣ за соль акциза на 4 мѣсяца безъ залоговъ и затѣмъ на 8 мѣсяцевъ съ представленіемъ описъ. 46981.—Измѣненіе нѣкоторыхъ статей Устава Товарищества для закала движимыхъ имуществъ въ С.-Петербургѣ. 47089.—Уставъ Московскаго Товарищества для ссуды подъ закладъ движимыхъ имуществъ. 47142.—Назначеніе процентнымъ бумагамъ залоговыхъ цѣнъ на второе полугодіе 1869 года. 47248.—Цѣны, по которымъ процентныя бумаги принимаются въ закладъ по разсрочкамъ акциза за вино въ Имперіи и въ Царствѣ Польскомъ на второе полугодіе 1869 года. 47355.—Залоговая цѣна, по разсрочкамъ акциза за вино, акціямъ и облигаціямъ Ряжско-Моршанской желѣзной дороги на второе полугодіе 1869 года. 47376.—Измѣненіе и дополненіе статей 1589 и 1625 Свода Зак. Гражд. Т. X ч. I, изд. 1857 года, относительно порядка представленія въ залогъ по казеннымъ подрядамъ и поставкамъ ненаселенныхъ удобныхъ земель Ставропольской губерніи, составляющихъ частную собственность. 47500.—Сложеніе со счетовъ недоимокъ, числящихся на обществѣ города Бердянска отъ не до выручки суммъ, по проданнымъ на пополненіе казенныхъ взысканій залогамъ 47724 *а*.—Росписаніе размѣра залоговъ Нотаріусовъ Бессарабской области. 47743.

ЗАПАДНЫЯ ГУБЕРНІИ.—*См.* Губерніи.

ЗЕМЛЕМѢРЫ.—*См.* Межеваніе.

ЗЕМЛИ.

Надѣленіе казаковъ Астраханскаго казачьяго войска избранными ими участками земли въ Астраханской губерніи. 44902 *а*.—Размежеваніе Башкирскихъ дачъ для надѣленія землею Башкиръ-вотчинниковъ и ихъ припущенниковъ, и порядокъ продажи и отдачи въ оброчное содержаніе общественныхъ Башкирскихъ земель. 46750.—Относительно отвода свободныхъ казенныхъ земель въ Западной Сибири какъ отставнымъ чиновникамъ всѣхъ вѣдомствъ, такъ и военнымъ офицерамъ, оставившимъ службу. 46877.—Примѣненіе Положенія о земскихъ учрежденіяхъ къ землѣ бывшаго Азовскаго казачьяго войска. 46894.—Дополненіе пункта 25 Правилъ для охраненія полей и луговъ отъ потравъ и другихъ поврежденій. 46895.—По вопросу о томъ: слѣдуетъ ли удовлетворить Уѣздныхъ Землемѣровъ за работы по отмежеванію выкупленныхъ крестьянами земель задѣльною платою или суточными деньгами. 46903.—По вопросу о томъ, подлежатъ ли обложенію сборами на мѣстныя земскія повинности Московской губерніи земельные участки Петровской Земледѣльческой и Лѣсной Академіи, отданные частнымъ лицамъ въ арендное содержаніе. 46980.—Поземельное устройство въ казачьихъ войскахъ. 46996.—Размежеваніе земель Кубанскаго казачьяго войска въ трехъ округахъ Черноморіи. 47011.—По предмету возвращенія на горные заводы мастеровыхъ, переселившихся на казенныя земли. 47022.—По вопросу о привлеченіи къ участію въ сборѣ на содержаніе мировыхъ учрежденій владѣльцевъ незаселенныхъ земель въ войскѣ Донскомъ. 47092.—По вопросу о надѣлѣ землею Князей, Мурзъ, купцовъ и мѣщанъ, припущенныхъ на Башкирскія земли. 47146.—Отчужденіе изъ владѣнія бывшихъ государственныхъ крестьянъ с. Желѣзнаго, Бахмутскаго уѣзда, Екатеринославской губерніи, 500 десятинъ земли, для устройства рельсоваго завода. 47169.—Отчужденіе частныхъ земель подъ устройство втораго рельсоваго пути на Рязанско-Козловской желѣзной дорогѣ. 47237.—Отчужденіе въ пользу города Сѣдлеца, подъ церковную площадь, участка земли изъ частнаго владѣнія Лапинскихъ. 47239.—Отводъ служащимъ и отставнымъ офицерамъ и чиновникамъ Кавказской арміи участковъ земли въ нагорной полосѣ Кубанской области. 47346.—Дозволеніе помѣщикамъ Булгаринымъ и Фонъ-Штрикъ продать крестьянамъ арендныя земли. 47463.—Измѣненіе и дополненіе статей 1589 и 1625 Свода Зак. Гражд. Т. X ч I, изд. 1857 года, относительно порядка представленія въ залогъ по казеннымъ подрядамъ и поставкамъ ненаселенныхъ удобныхъ земель Ставропольской губерніи, составляющихъ частную собственность. 47500.—Обложеніе земскими сборами земель въ Олонецкой губерніи. 47519.—Увеличеніе платы за войсковыя запасныя земли войска Донскаго, отдаваемыя подъ попасъ и сѣнокосы. 47666.—Порядокъ межеванія земель Астраханскаго казачьяго войска. 47669.—Совершеніе крѣпостнаго акта на промѣнъ крестьянами Таврической губерніи, Мелитопольскаго уѣзда, земли безъ уплаты крѣпостныхъ пошлинъ. 47763 *а*.—Разъясненіе нѣкоторыхъ статей правилъ 10 Февраля 1869 года о размежеваніи Башкирскихъ дачъ. 47808.—Правила объ устройствѣ поселянъ разныхъ наименованій, водворенныхъ на казенныхъ земляхъ въ Бессарабской области. 47824.—*См. также:* Надѣлъ землею.

ЗЕМСКІЕ СБОРЫ.

Излишній начетъ недоимокъ, накопившихся съ 1861 года въ земскихъ сборахъ войска Донскаго. 46190 *а*.—Отнесеніе на государственный земскій сборъ части пособія изъ земскихъ сборовъ, опредѣленнаго на содержаніе Казначействъ и расходныхъ Отдѣленій. 46696.—Предоставленіе Казначействамъ принимать всѣ земскіе сборы, хранить ихъ и расходовать по требованіямъ Земскихъ Управъ. 46774.—Смѣты и раскладки земскаго сбора на трехлѣтіе съ 1869 года. 47070.—Отнесеніе на государственный земскій сборъ расхода на разъѣзды офицерамъ Николаевской Академіи Генеральнаго Штаба. 47416.—Обложеніе земскими сборами земель и лѣсовъ въ Олонецкой губерніи. 47519.—Продолженіе на 1870 годъ сбора на содержаніе училищъ и школъ государственныхъ крестьянъ въ губерніяхъ, гдѣ не введены земскія учрежденія. 47807.

ЗЕМСКІЯ ПОВИННОСТИ. — *См.* Повинности земскія и мірскія.

ЗЕМСКІЯ УЧРЕЖДЕНІЯ (Собранія, Съѣзды Управы и др.).—*См.* Земство.

ЗЕМСТВО.

Образованіе земскихъ учрежденій въ Маріупольскомъ уѣздѣ, Екатеринославской губерніи, и предоставленіе жителямъ города Нахичевани права участія въ Ростовскомъ городскомъ избирательномъ Съѣздѣ. 46748.—Предоставленіе Казначействамъ принимать всѣ земскіе сборы, хранить ихъ и расходовать по требованіямъ Земскихъ Управъ. 46774.—Примѣненіе Положенія о земскихъ учрежденіяхъ къ землѣ бывшаго Азовскаго казачьяго войска. 46894.—По вопросу о лицахъ, неимѣющихъ права участвовать въ земскихъ избирательныхъ Съѣздахъ и Собраніяхъ. 46945.—Перенесеніе Лукояновской Уѣздной Земской Управы въ заштатный городъ Починки. 47058.—Принятіе Его Императорскимъ Высочествомъ Государемъ Наслѣдникомъ Цесаревичемъ подъ высокое Свое покровительство открываемой въ городѣ Вязьмѣ на средства Земства Гимназіи. 47170.—Учрежденіе Медынскимъ Земствомъ стипендіи имени Маіора фонъ-Розенберга. 47225.—Замѣнъ Зубцовскимъ Земствомъ натуральной постойной повинности денежною на устройство казарменныхъ помѣщеній для двухъ эскадроновъ 1-го уланскаго С.-Петербургскаго полка. 47805 *а*.—*См. также:* Гимназіи; Стипендіи.

ЗНАКИ ОТЛИЧІЙ И ЗНАКИ ДОЛЖНОСТЕЙ.

Учрежденіе особаго знака для награжденія

лицъ, принимавшихъ участіе въ трудахъ по поземельному устройству государственныхъ крестьянъ. 46722—Установленіе знака отличія въ воспоминаніе успѣшнаго составленія и введенія въ дѣйствіе Положеній объ устройствѣ быта военно-заводскаго поселенія. 46976.—Порядокъ награжденія нижнихъ чиновъ иррегулярныхъ войскъ за безпорочную службу шевронами. 47262.

ЗНАМЕНА И ШТАНДАРТЫ.

Нарядъ въ караулъ со знаменемъ, сверхъ барабанщиковъ, двухъ горно-флейтистовъ. 47394.

II.

ИЗВ.—ИМП.

ИЗВОЗЧИКИ.

Уставъ Товарищества извощичьяго двора въ С.-Петербургѣ. 47408.

ИМПЕРАТОРСКАЯ ФАМИЛІЯ.

Принятіе Его Императорскимъ Высочествомъ Великимъ Княземъ Николаемъ Николаевичемъ Старшимъ подъ Свое покровительство Смоленскаго Общества Сельскаго Хозяйства. 46625.—Предоставленіе супругѣ Его Высочества Князя Евгенія Максимиліановича Романовскаго, Герцога Лейхтенбергскаго, Даріи и исходящему отъ сего брака потомству фамиліи и титула Графовъ Богарне, по родовому, въ мужескомъ поколѣніи, происхожденію Его Высочества. 46632.— Опредѣленіе правъ и положенія супруги Его Высочества Князя Евгенія Максимиліановича Романовскаго, Герцога Лейхтенбергскаго Даріи, урожденной Опочининой и будущаго потомства Его Высочества отъ сего брака. 46633. — Принятіе Его Императорскимъ Высочествомъ Великимъ Княземъ Николаемъ Николаевичемъ Старшимъ подъ Свое покровительство Рязанскаго Общества Сельскаго Хозяйства. 46889.—Празднованіе дней рожденія и тезоименитства Его Императорскаго Высочества Великаго Князя Александра Александровича. 47151. — Принятіе Его Императорскимъ Высочествомъ Государемъ Наслѣдникомъ Цесаревичемъ подъ высокое Свое покровительство открываемой въ городѣ Вязьмѣ на средства Земства Гимназіи. 47170.

ИМПЕРАТОРСКІЙ и ЦАРСКІЙ ВСЕРОССІЙСКІЙ ДОМЪ.

Манифестъ о разрѣшеніи Ея Императорскаго Высочества Государыни Цесаревны и Великой Княгини Маріи Ѳеодоровны отъ бремени Сыномъ Александромъ и именованіе Новорожденнаго Великаго Князя Его Императорскимъ Высочествомъ. 47126. — Манифестъ о разрѣшеніи Ея Императорскаго Высочества Государыни Великой Княгини Ольги Ѳеодоровны отъ бремени Сыномъ Сергіемъ и о именованіи Новорожденнаго Великаго Князя Его Императорскимъ Высочествомъ. 47464.

ИМУ.

ИМУЩЕСТВА.

Размѣръ налога съ недвижимыхъ имуществъ въ городахъ, посадахъ и мѣстечкахъ, на 1869 годъ, по 15 губерніямъ. 46680. — Административное и поземельное устройство крестьянъ, водворенныхъ въ казенныхъ имѣніяхъ въ губерніяхъ: Лифляндской, Эстляндской и Курляндской. 46833. — Размѣръ налога съ недвижимыхъ имуществъ въ городахъ, посадахъ и мѣстечкахъ на 1869 годъ, по пяти губерніямъ. 46846. — Размѣръ налога съ недвижимыхъ имуществъ въ городахъ и мѣстечкахъ на 1869 годъ по двумъ губерніямъ. 46934. — Относительно порядка производства въ Губернскихъ по крестьянскимъ дѣламъ Присутствіяхъ Закавказскаго края дѣлъ по искамъ крестьянъ о недвижимыхъ имуществахъ, а также дѣлъ объ имѣніяхъ, состоящихъ подъ опекою. 47043. — Налогъ съ недвижимыхъ имуществъ въ г. Кизлярѣ. 47075. — Измѣненіе нѣкоторыхъ статей Устава Товарищества для заклада движимыхъ имуществъ въ С.-Петербургѣ. 47089. — Уставъ Московскаго Товарищества для ссуды подъ закладъ движимыхъ имуществъ. 47142. — По вопросу объ удержаніи изъ вырученныхъ ссудъ капиталовъ Виленскаго Евангелическо-Реформатскаго Синода, обезпеченныхъ помѣщичьими имѣніями въ Западныхъ губерніяхъ. 47162. — Введеніе въ Бессарабской области налога съ недвижимыхъ имуществъ въ городахъ, посадахъ и мѣстечкахъ. 47194.—Размѣръ въ 1870 году налога съ недвижимыхъ имуществъ въ городахъ, посадахъ и мѣстечкахъ. 47195. — Относительно рѣшенія дѣлъ объ ущербахъ и утратахъ въ казенномъ имуществѣ, состоящемъ на рукахъ чиновниковъ. 47234. — Отчужденіе частныхъ имуществъ подъ устройство втораго рельсоваго пути на Рязанско-Козловской желѣзной дорогѣ. 47237.—Порядокъ испрошенія Высочайшихъ указовъ на отчужденіе частныхъ имуществъ на общественныя надобности въ Привислянскихъ губерніяхъ. 47241.—Разграниченіе имущественныхъ правъ и отношеній между Княземъ Голицынымъ, его женою и ихъ дѣтьми и дозволеніи Князю Голицыну совершить дарственныя записи на имѣнія въ пользу дѣтей. 47440. — Декларація, касательно способа взиманія поземельной подати съ имѣній, пересѣкаемыхъ пограничною чертою между Царствомъ Польскимъ и Королевствомъ Прусскимъ. 47506. — Управленіе Боржомскимъ казеннымъ имѣніемъ Тифлисской губерніи. 47542.—Невзиманіе крѣпостныхъ пошлинъ при выдачѣ данныхъ крестьянамъ поступившихъ въ казну частныхъ имѣній. 47558.—Производство въ Могилевской губерніи публичныхъ торговъ на продажу имѣній лицамъ Русскаго происхожденія. 47643. — *См. также:* Арендныя имущества; Церковная собственность.

ИНЖ.

ИНЖЕНЕРНОЕ ВѢДОМСТВО.

I. Инженерное управленіе и чины.

Дозволеніе откомандировывать офицеровъ Инженернаго Корпуса на службу въ частныя желѣзно-дорожныя Общества. 46917.—Причисленіе 1.400 рублей, отпускаемыхъ изъ суммъ Ихъ Императорскихъ Величествъ на выдачу пособій 4-мъ семействамъ служащихъ или служившихъ въ Инженерномъ Корпусѣ генераловъ, штабъ и оберъ-офицеровъ, для приготовленія сыновей ихъ въ Николаевское Инженерное Училище, къ спеціальнымъ средствамъ Главнаго Инженернаго Управленія. 46967.—Учрежденіе въ дер. Тусбю должности смотрителя казенныхъ зданій. 47009.—Штатъ Окружнаго Инженернаго Управленія Западнаго Сибирскаго военнаго округа. 47121. — Объ Окружномъ Инженерномъ Управленіи Туркестанскаго военнаго округа. 47333. — О штатѣ Окружнаго Инженернаго Управленія Туркестанскаго военнаго округа. 47755.

II. Инженерные баталіоны, роты и команды.

Порядокъ отпуска мастеровымъ инженернымъ командамъ отъ интендантства полушубковъ. 47160. — Правила для производства въ офицеры служащихъ въ саперныхъ баталіонахъ нижнихъ чиновъ изъ дворянъ и

вольноопредѣляющихся, служащихъ въ Инженерномъ Корпусѣ и для перевода въ означенные баталіоны и понтонные полубаталіоны офицеровъ другихъ родовъ оружія. 47230.

III. Инженеры Путей Сообщенія.—См. Корпусъ Инженеровъ Путей Сообщенія.

ИНОРОДЦЫ.

Запрещеніе испрашивать воинскія награды и въ особенности военные чины Башкирамъ, Киргизамъ, Калмыкамъ и другимъ инородческимъ племенамъ. 44424 *a*.—Продолженіе отпуска Сѣвернымъ инородцамъ Томской губерніи казенной соли по 300 пудовъ въ годъ безъ платежа акциза. 46731.—Установленіе ружнаго сбора съ инородцевъ Якутской области, по числу душъ X народной переписи. 47281.—Производство переписи инородцамъ Приморской области Восточной Сибири чрезъ каждыя десять лѣтъ. 47733.

ИНОСТРАНЦЫ.

Дополненіе Временныхъ Правилъ нотаріальной части, относительно пріобрѣтенія иностранцами поземельной собственности въ Симферопольскомъ, Евпаторійскомъ и другихъ уѣздахъ, Таврической губерніи, и совершенія на оныя актовъ. 47636.—Недопущеніе иностранцевъ къ участію въ акціонерныхъ компаніяхъ и торговыхъ домахъ, имѣющихъ предметомъ судоходство по Каспійскому морю. 47714.

ИНСТИТУТЫ:

1) Институтъ Инженеровъ Путей Сообщенія.

Причисленіе къ спеціальнымъ средствамъ Министерства Путей Сообщенія капитала для пособій учащимся въ семъ Институтѣ. 46966.—Причисленіе къ спеціальнымъ средствамъ Министерства Путей Сообщенія капитала для одной стипендіи въ семъ Институтѣ 4 Апрѣля 1866 года. 47288.

2) Константиновскій Межевой Институтъ.

Установленіе для Сибирскихъ и Кавказскихъ воспитанниковъ Константиновскаго Межеваго Института общаго пятилѣтняго срока обязательной службы. 46794.

3) Пензенскій Дворянскій Институтъ.

Закрытіе сего Института и прекращеніе сбора на содержаніе онаго. 41389 *a*.

4) С.-Петербургскій Николаевскій Сиротскій Институтъ.

Штаты сего Института и его малолѣтняго отдѣленія. 46736.—Именованіе принадлежащей С.-Петербургскому Опекунскому Совѣту мѣстности по Шлиссельбургскому тракту, называемою Куракиною дачею, Александровскою дачею Николаевскаго Сиротскаго Института. 47703.

5) Институтъ сельскаго хозяйства и лѣсоводства въ Новой Александріи.

Уставъ сего Института. 47206.

6) Технологическій Институтъ.

Учрежденіе при С.-Петербургскомъ Технологическомъ Институтѣ особаго суда. 47722.

7) Институты для лицъ женскаго пола.—*См.* Училища.

ИНТЕНДАНТСКОЕ ВѢДОМСТВО.

I. Интендантское управленіе и чины.

Порядокъ содержанія въ неприкосновенныхъ интендантскихъ запасахъ нѣкоторыхъ вещей для довольствія войскъ. 46621.—Относительно обмундированія нижнихъ чиновъ, состоящихъ при интендантскихъ складахъ и провіантскихъ магазинахъ. 46765.—Упраздненіе Оренбургскаго степнаго 1 класса и Уральскаго 3 класса провіантскихъ магазиновъ и добавленіе одного старшаго вахтера въ штатъ Оренбургскаго провіантскаго магазина 46914.—Учрежденіе въ селѣ Грузинѣ, Новгородской губерніи, провіантскаго магазина. 47233.—Необходимыя измѣненія въ штатахъ Окружныхъ Интендантскихъ Управленій: Оренбургскаго, Туркестанскаго и Восточно-Сибирскаго округовъ. 47338.—Освобожденіе Окружныхъ Интендантскихъ Управленій отъ обязанности предварительной повѣрки войсковыхъ требовательныхъ вѣдомостей объ отпускѣ войскамъ денежнаго довольствія. 47530.—Нѣкоторыя измѣненія въ штатахъ Оренбургскаго интендантскаго склада. 47569.—Измѣненіе и дополненіе штата провіантскихъ магазиновъ Кавказскаго военнаго округа. 47611.—Усиленіе штатнаго состава Рижскаго Интендантскаго Управленія. 47764.—О сбереженіяхъ, получаемыхъ отъ прикроя матеріаловъ въ обмундировальныхъ мастерскихъ. 47814.—Учрежденіе провіантскихъ магазиновъ въ укрѣпленіяхъ Уильскомъ и Акъ-Тюбинскомъ. 47840.

II. Дача провіанта и фуража натурою или деньгами.

Отпускъ нижнимъ чинамъ, состоящимъ при катерѣ Шлиссельбургской крѣпости, рѣчнаго довольствія со времени открытія и по день закрытія навигаціи. 46666.—Отпускъ фуражныхъ денегъ Начальникамъ и офицерамъ кавалерійскихъ Юнкерскихъ Училищъ. 46766.—Довольствіе сухимъ фуражемъ состоящихъ въ частяхъ крѣпостной артиллеріи рабочихъ лошадей и воловъ. 46938.—Производство Ветеринарному Лекарю Собственнаго Его Императорскаго Величества Конвоя фуражныхъ денегъ на одну верховую и одну подъемную лошадь. 47263.—Предоставленіе Командирамъ казачьихъ полковъ, на внѣшней службѣ состоящихъ, права требовать фуражное довольствіе на штатное число вьючныхъ лошадей. 47400.—Отпускъ провіанта проживающимъ въ казенныхъ зданіяхъ вмѣстѣ съ мужьями женамъ и дочерямъ нижнихъ чиновъ морскаго вѣдомства, отправляемыхъ для заключенія въ военно-исправительную тюрьму морскаго вѣдомства, на все время заключенія мужей. 47504.—Освобожденіе Окружныхъ Интендантскихъ Управленій отъ обязанности предварительной повѣрки войсковыхъ требовательныхъ вѣдомостей объ отпускѣ войскамъ денежнаго довольствія. 47530.—Кормовое довольствіе арестованныхъ нижнихъ чиновъ изъ привилегированныхъ сословій. 47612.—Предоставленіе больнымъ чинамъ казачьихъ войскъ, находящимся на полевой службѣ или въ командировкахъ внѣ предѣловъ своихъ войскъ, права пользоваться въ больницахъ гражданскаго и военнаго вѣдомствъ съ отнесеніемъ расходовъ за сіе на счетъ интендантства. 47667.—Отпускъ Петербургскому Юнкерскому Училищу приварочныхъ и капустныхъ денегъ. 47816.

III. Заготовленіе, пріемъ, храненіе и выдача мундирныхъ, амуничныхъ и другихъ вещей.

Заготовленіе для войскъ желѣзныхъ котелковъ и пріемъ ихъ отъ поставщиковъ. 46204 *a*.—Способы пополненія вещей негодныхъ и утраченныхъ при пересылкѣ нижнихъ чиновъ. 46741.—Относительно обмундированія нижнихъ чиновъ, состоящихъ при интендантскихъ складахъ и провіантскихъ магазинахъ. 46765.—Относительно заготовки новыхъ пѣхотныхъ тридцати-патронныхъ сумокъ. 46770.—Заведеніе обоза для батарей и бригаднаго управленія Туркестанской артиллерійской бригады. 46864.—Порядокъ отпуска мастеровымъ инженернымъ командамъ отъ интендантства полушубковъ. 47160.—Разрѣшеніе имѣть холщевые назатыльники при чахлахъ на шапкахъ только въ одномъ Оренбургскомъ военномъ округѣ. 47343.—Выдача рекрутамъ Царства Польскаго, вмѣсто холщевыхъ шерстяныхъ портянокъ, изъ верблюжьяго подбойнаго сукна. 47378.—Разрѣшеніе войскамъ Туркестанскаго военнаго округа имѣть назатыльники къ чахлямъ на шапки. 47387.—Личныя права

нижнихъ воинскихъ чиновъ на полученіе въ свою собственность мундирной одежды, а также относительно нѣкоторыхъ предметовъ довольствія вообще. 47402.—Снабженіе пуговицами тѣхъ нижнихъ чиновъ, увольняемыхъ въ отпуски и отставку, которые, при поступленіи въ рекруты, не получили въ собственность мундирной одежды и заготовленіе по требованію войскъ и соотвѣтственно числительности людей пуговицъ. 47491.—Заготовленіе на мѣстѣ, въ Туркестанскомъ округѣ, нѣкоторыхъ предметовъ довольствія войскъ и госпиталей. 47815.

IV. Зачетъ провіанта и фуража въ усышку и утечку и прочія траты.

Относительно рѣшенія дѣлъ объ ущербахъ и утратахъ въ казенномъ имуществѣ, состоящемъ на рукахъ чиновниковъ. 47234.

V. Суммы интендантскаго вѣдомства.

Отпускъ войскамъ суммы на покупку лошадей къ интендантскому обозу новой конструкціи и опредѣленіе суммы на ремонтъ, леченіе и ковку тѣхъ лошадей. 47293.—Отпускъ суммъ на луженіе и мелкія исправленія двухъ артельныхъ и полагающихся при нихъ четырехъ десяточныхъ котловъ (при обозѣ новой конструкціи) съ ремонтомъ на содержаніе ихъ. 47294.

ИПОТЕКА.

Разрѣшеніе Рижскому Ипотечному Обществу измѣнять размѣръ и распредѣленіе процентовъ, уплачиваемыхъ заемщиками. 47518.

К.

КАВАЛЕРІЯ.—*См.* Полки.

КАВКАЗСКАЯ АРМІЯ.

Предоставленіе офицерамъ регулярныхъ и казачьихъ войскъ, занимающимъ должности Наибовъ въ военно-народныхъ управленіяхъ Кавказскаго края, тѣхъ преимуществъ по службѣ, которыми пользуются участковые начальники въ горскихъ округахъ. 47098.—Производство жалованья вольнонаемнымъ браковщикамъ и оружейникамъ, состоящимъ при штабъ-офицерахъ, осматривающихъ оружіе въ войскахъ на Кавказѣ. 47318.—Отводъ служащимъ и отставнымъ офицерамъ и чиновникамъ Кавказской арміи участковъ земли въ нагорной полосѣ Кубанской области. 47346.—Распредѣленіе между артиллерійскими частями Кавказской арміи суммы, отпускаемой для выдачи въ пособіе офицерамъ этихъ частей. 47533. — Присвоеніе 36 поселеніямъ 1, 2, 3, 4 и 21 Кавказскихъ линейныхъ баталіоновъ и роты 17 баталіона, водворенныхъ на южной и сѣверной покатостяхъ главнаго Кавказскаго хребта, въ раіонахъ Кубанской области, Черноморскаго округа и Сухумскаго отдѣла, особыхъ наименованій. 47745.

КАВКАЗСКІЙ КРАЙ.

Учрежденіе при Главномъ Управленіи Намѣстника Кавказскаго должностей Запасныхъ Лѣсничихъ. 46720. — Примѣненіе къ Казначействамъ и Расходнымъ Отдѣленіямъ Кавказскаго края Высочайше утвержденныхъ, 15 Декабря 1867 года, росписаній классовъ должностей и разрядовъ по мундиру и пенсіи для Казначействъ и Расходныхъ Отдѣленій во внутреннихъ губерніяхъ Имперіи. 46751. — Относительно измѣненій въ административномъ дѣленіи Казикумухскаго и Гунибскаго округовъ, Дагестанской области. 46792. — Образованіе при Кавказскомъ Горскомъ Управленіи межеваго отдѣла. 47144.—Новое изданіе учрежденія Управленія Кавказскаго края. 47772.

КАЗАКИ.

I. Казаки вообще.

Вооруженіе Березовской, Нарымской и Сургутской казачьихъ командъ, вмѣсто драгунскихъ ружей, кавалеріи пѣхотными ружьями. 46614. — Порядокъ распредѣленія нѣкоторыхъ капиталовъ между Сибирскимъ и Семирѣченскимъ казачьими войсками. 46668.—Распространеніе правилъ о походномъ суточномъ довольствіи на офицеровъ казачьихъ войскъ, на время сборовъ и передвиженій внѣ войсковыхъ предѣловъ. 46763.—Относительно правъ чиновъ казачьихъ войскъ на награжденіе серебряною медалью съ надписью «за усердіе». 46786.—Права Главныхъ Начальниковъ военныхъ округовъ по хозяйственной части казачьихъ войскъ. 46803.—Выдача генераламъ войска Донскаго, командующимъ Лейбъ-гвардіи Казачьимъ и Атаманскимъ Его Императорскаго Высочества Наслѣдника Цесаревича полками, при отправленіи ихъ на внѣшнюю службу, изъ войсковаго военнаго капитала войска Донскаго, годовыхъ окладовъ ихъ жалованья не въ зачетъ. 46829.—Преобразованіе Войсковыхъ Хозяйственныхъ Управленій Уральскаго и Сибирскаго казачьихъ войскъ въ Акмолинской и Семипалатинской областяхъ. 46831. — Порядокъ выбора казаковъ въ Лейбъ-гвардіи Казачій и Атаманскій Его Императорскаго Высочества Наслѣдника Цесаревича полки. 46883.—Производство урядниковъ казачьихъ войскъ, служащихъ въ канцелярскихъ должностяхъ, въ классные чины. 46886.—Объ офицерѣ, сопровождающемъ смѣну Лейбъ-гвардіи Уральскаго Казачьяго эскадрона, отправляемую на льготу. 46991.—Поземельное устройство въ казачьихъ войскахъ. 46996.—Освобожденіе казачьихъ офицеровъ и чиновниковъ отъ обязательной службы, дозволеніе лицамъ казачьяго сословія исключаться изъ онаго, перечисляться въ другія войска и служить внѣ своихъ войскъ, и зачисленіе въ казачьи войска лицъ не войсковаго сословія. 46998.—Отпускъ довольствія строевымъ урядничьимъ и казачьимъ лошадямъ очередныхъ льготныхъ дивизіоновъ Лейбъ-гвардіи Казачьяго и Атаманскаго Его Высочества Наслѣдника Цесаревича полковъ, во время мѣсячныхъ предъ выступленіемъ въ походъ сборовъ. 47064.—Предоставленіе Командующимъ войсками въ областяхъ Туркестанскаго военнаго округа права производить состоящихъ подъ ихъ начальствомъ казаковъ Оренбургскаго и Уральскаго войскъ, за обыкновенныя отличія, въ урядники. 47065.—Назначеніе въ каждомъ дивизіонѣ Лейбъ-гвардіи Казачьяго и Атаманскаго Его Императорскаго Высочества Наслѣдника Цесаревича полковъ, какъ состоящемъ на дѣйствительной службѣ, такъ и находящемся на льготѣ, по одному офицеру, завѣдывающему оружейною частію. 47196.—Прекращеніе командированія въ Пермскую и Казанскую губерніи казачьихъ командъ отъ Оренбургскаго и Уральскаго казачьихъ войскъ, для исполненія полицейской службы. 47282. — Предоставленіе Командирамъ казачьихъ полковъ, на внѣшней службѣ состоящихъ, права требовать фуражное довольствіе на штатное число вьючныхъ лошадей. 47400.—Форма кителя въ казачьихъ частяхъ. 47419.—Отпускъ прогонныхъ денегъ изъ войсковыхъ суммъ воспитанникамъ казачьихъ войскъ, отправляемымъ на войсковыя стипендіи въ высшія

учебныя заведенія. 47489.—Распространеніе Высочайшаго повелѣнія, объявленнаго въ приказѣ по военному вѣдомству 14 Января 1869 года, относительно измѣненія сроковъ увольненія въ отпуски генераловъ, штабъ и оберъ-офицеровъ и классныхъ чиновниковъ военнаго вѣдомства, съ сохраненіемъ содержанія, и на офицеровъ казачьяго сословія. 47531. — Отмѣна съ 1870 года дарованнаго казакамъ 11 станицъ, поселенныхъ на передовыхъ линіяхъ Кубанской области, права полученія соли изъ мѣстныхъ магазиновъ, съ предоставленіемъ имъ, въ замѣнъ сего, выбирать соль безплатно изъ казенныхъ запасовъ. 47533.—Отмѣна постановленія о безплатномъ отпускѣ отъ артиллерійскаго вѣдомства казачьимъ войскамъ окладнаго пороха и свинца. 47570.—Награжденіе штабъ и оберъ-офицеровъ всѣхъ казачьихъ войскъ при увольненіи въ отставку мундиромъ и чиномъ. 47571.—Введеніе въ употребленіе нарукавной повязки для санитарныхъ чиновъ казачьихъ войскъ, за исключеніемъ расположенныхъ въ Сибирскихъ, Оренбургскомъ и Туркестанскомъ военныхъ округахъ. 47594. — Предоставленіе больнымъ чинамъ казачьихъ войскъ, находящимся на полевой службѣ или въ командировкахъ внѣ предѣловъ своихъ войскъ, права пользоваться въ больницахъ гражданскаго и военнаго вѣдомствъ съ отнесеніемъ расходовъ за сіе на счетъ интендантства. 47667. — Правила объ отчисленіи двѣнадцати станицъ Кубанскаго казачьяго войска и одной Терскаго въ гражданское состояніе. 47849.—*См. также:* Артиллерія.

II. Казаки подъ особыми ихъ именованіями.

1) Азовскіе казаки.

Примѣненіе Положенія о земскихъ учрежденіяхъ къ землѣ бывшаго Азовскаго казачьяго войска. 46894. — Дополненіе статей 17 и 18 и примѣчанія къ 18 статьѣ Высочайше утвержденнаго, 11 Октября 1865 года, Положенія объ упраздненіи Азовскаго войска. 47427.

2) Астраханскіе казаки.

Надѣленіе казаковъ Астраханскаго казачьяго войска избранными ими участками земли въ Астраханской губерніи. 44902 *а*.—Производство казакамъ Астраханскаго казачьяго войска, идущимъ на внѣшнюю службу за предѣлы Астраханской и Саратовской губерній, а также въ Калмыцкіе улусы и ставку хана внутренней Киргизской орды всего довольствія отъ казны. 46764. — Размѣръ производства жалованья оберъ-аудитору при Канцеляріи Наказнаго Атамана Астраханскаго казачьяго войска. 46828.—Положеніе о преобразованіи Астраханскаго казачьяго войска по части административной, военной и судебной. 47019.—Введеніе въ форму обмундированія чиновъ Астраханскаго казачьяго войска, въ замѣнъ отмѣненныхъ шпоръ, обыкновенныхъ казачьихъ нагаекъ. 47031.—Порядокъ передачи въ судебныя установленія гражданскаго вѣдомства неоконченныхъ судебныхъ производствъ и слѣдствій по Астраханскому казачьему войску. 47398. — Порядокъ межеванія земель Астраханскаго казачьяго войска. 47669.

3) Донскіе казаки.

Переводъ Богоявленской ярмарки въ войскѣ Донскомъ изъ станицы Михайловской въ станицу Урюпинскую. 44154 *а*.—Излишній начетъ недоимокъ, накопившихся съ 1861 года въ земскихъ сборахъ войска Донскаго и составленіе новой смѣты для сего войска на трехлѣтіе съ 1869 года. 46190 *а*.—Увеличеніе числа Судебныхъ Слѣдователей въ войскѣ Донскомъ. 46627.—Подчиненіе Начальникамъ кавалерійскихъ дивизій Донскихъ казачьихъ полковъ. 46669. — Нѣкоторыя измѣненія въ правилахъ частнаго коннозаводства на Дону. 46671. — Объ источникѣ для удовлетворенія расходовъ по содержанію войсковыхъ больничныхъ заведеній и аптеки въ войскѣ Донскомъ. 46694.—Временныя Правила объ оспопрививаніи въ войскѣ Донскомъ. 46698.—Увеличеніе состава торговаго общества казаковъ войска Донскаго. 46707.—Правила для обученія молодыхъ казаковъ войска Донскаго строевой службѣ и цѣльной стрѣльбѣ. 46709.—Учрежденіе въ землѣ войска Донскаго новыхъ этапныхъ командъ. 46787.—Отмѣна наряда казаковъ къ приходскимъ училищамъ въ станицахъ войска Донскаго. 46805.—Порядокъ выбора Войсковыхъ Есауловъ войска Донскаго. 46827.—Порядокъ выдачи билетовъ лѣсопромышленникамъ на сплавъ лѣснаго матеріала изъ пристаней станицъ Качалинской и Трехъ-Островянской земли войска Донскаго. 46876.—Предоставленіе Межевому Ревизору Донскаго войска права голоса, наравнѣ съ членами Донской Межевой Коммисіи. 46910.—Переименованіе окружныхъ сыскныхъ начальствъ войска Донскаго въокружныя полицейскія управленія. 47002.—Продолженіе срока на ввозъ частными солепромышленниками въ предѣлы земли войска Донскаго соли изъ другихъ мѣстностей. 47003.—По вопросу объ обязательномъ выкупѣ крестьянскихъ надѣловъ въ землѣ войска Донскаго, окончательно еще не обмежеванныхъ. 47020.—Положеніе о Новочеркасскомъ Урядничьемъ училищѣ. 47046.—Порядокъ производства Есауловъ войска Донскаго, занимающихъ должности по внутреннему гражданскому управленію войска, въ чинъ Войсковаго Старшины. 47049.—Производство Адъютантамъ, состоящимъ при войсковомъ Наказномъ Атаманѣ войска Донскаго, сверхъ жалованья, двойныхъ квартирныхъ денегъ. 47050. — Увеличеніе состава торговаго общества Донскихъ казаковъ. 47056.—Дозволеніе Войсковому Наказному Атаману войска Донскаго имѣть, въ числѣ положенныхъ при немъ трехъ адъютантовъ и четырехъ чиновниковъ особыхъ порученій, и офицеровъ изъ гвардейскихъ частей войска Донскаго. 47081.—По вопросу о правѣ бывшихъ крестьянъ Донскихъ помѣщиковъ на зачисленіе ихъ въ казачье сословіе. 47091.—Составленіе смѣты и раскладки земскихъ повинностей въ войскѣ Донскомъ на трехлѣтіе съ 1869 по 1872 годъ и порядокъ составленія таковыхъ смѣтъ на будущее время. 47214.—Порядокъ производства Командирамъ Донскихъ полковъ, находящимся на внѣшней службѣ, при объѣздѣ для осмотра отрядовъ своихъ полковъ, въ случаѣ растянутаго ихъ расположенія, отъ казны прогонныхъ денегъ. 47235.—Дополненіе § 39 Положенія о горномъ промыслѣ въ землѣ войска Донскаго. 47258. — Предоставленіе права Войсковому Наказному Атаману войска Донскаго права утверждать въ должности Смотрителя Ольгинской дамбы въ войскѣ Донскомъ. 47264.—О скачкахъ на войсковые призы въ войскѣ Донскомъ. 47339.—Распространеніе на сельскія казачьи постройки въ войскѣ Донскомъ Положенія 18 Декабря 1867 года о страхованіи сельскихъ построекъ въ губерніяхъ, въ коихъ не введены земскія учрежденія. 47366. — Усиленіе состава чиновъ Войсковаго Уголовнаго Суда войска Донскаго. 47367.—Предоставленіе начальству войска Донскаго опредѣлять на свободныя вакансіи въ лѣсничествахъ сего войска воспитанниковъ учебныхъ заведеній втораго разряда. 47370.—Предоставленіе генераламъ войска Донскаго имѣть на киверѣ гербъ съ Императорскимъ орломъ и распространеніе на войско Донское употребленія башлыка и сапогъ съ длинными голенищами. 47419.—Присвоеніе дворянамъ войска Донскаго новой формы обмундированія. 47421. — Присвоеніе капельмейстеру, состоящему при хорѣ войсковой музыки въ войскѣ Донскомъ мундира и прочихъ правъ и преимуществъ, установленныхъ для дивизіонныхъ капельмейстеровъ. 47458.—Передача содержанія учебной части войска Донскаго изъ вѣдѣнія Войсковаго Приказа въ вѣдомство Войсковаго Правленія того же войска. 47520.—Снабженіе полковъ и командъ войска Донскаго, при выступленіи ихъ изъ войсковыхъ предѣловъ на службу внѣшнюю, полнымъ количествомъ комплектныхъ боевыхъ патроновъ. 47532. — Штатъ Окружныхъ казначействъ войска Донскаго. 47544.—Штатъ Войсковаго Приказа Общественнаго Призрѣнія войска Донскаго. 47545.—Наименованіе Войсковаго и Окружныхъ Депутатовъ земли войска Донскаго Предводителями Дворянства. 47582.—Увеличеніе окладовъ содержанія чинамъ войска

Донскаго, служащимъ въ Канцеляріи Коммиссіи Народнаго Продовольствія. 47584.—Положеніе о Донскомъ учебномъ казачьемъ полку. 47609.—По дѣлу о переводѣ, по распоряженію Военнаго Совѣта, Богоявленской ярмарки, въ землѣ войска Донскаго изъ станицы Михайловской въ станицу Уріопинскую. 47628.—Распространеніе дѣйствія Всемилостивѣйшаго манифеста 28 Октября 1866 года на взысканія, слѣдующія въ войсковые капиталы войска Донскаго. 47629.—Увеличеніе платы за войсковыя запасныя земли войска Донскаго, отдаваемыя подъ попасъ и сѣнокосы. 47666.—Дозволеніе жителямъ низовыхъ станицъ Черкасскаго округа покупать въ городѣ Ростовѣ Крымскую соль, въ количествѣ 50.000 пудовъ. 47671.—Предоставленіе Совѣту Управленія горною и соляною частями въ войскѣ Донскомъ права отдавать съ публичныхъ торговъ подъ разработку участки тѣхъ шахтохозяевъ, которые не будутъ производить таковой самп. 47767.

4) Кубанскіе казаки.

Отпускъ соли изъ казенныхъ запасовъ жителямъ вновь населенныхъ одиннадцати станицъ въ Кубанской области. 37948 *a*.—Пріобрѣтеніе для трубачей Кубанскаго казачьяго учебнаго дивизіона и состоящей при немъ трубаческой команды особыхъ сигнальныхъ кавалерійскихъ трубъ со снурами и кистями. 46788.—Размежеваніе земель Кубанскаго казачьяго войска въ трехъ округахъ Черноморіи. 47011.—Упраздненіе станицъ Фанагорійской и Хребтовой Псекупскаго конпаго полка Кубанскаго казачьяго войска и разселеніе жителей сихъ станицъ. 47215.—Распространеніе порядка продажи казачьихъ винтовокъ за двѣ трети ихъ стоимости войску на казаковъ вновь поселенныхъ: 23, Абинскаго и Адагумскаго конныхъ полковъ Кубанскаго казачьяго войска. 47218.—Производство содержанія пятидесяти фельдшерамъ регулярныхъ войскъ, прикомандированнымъ на службу во вновь поселенныя станицы Кубанскаго казачьяго войска. 47403.—Упраздненіе поселка Анапскаго и станицы Новороссійской. 47434.—Упраздненіе станицы Дербентской и причисленіе оной къ станицѣ Ильской. 47585.—Временныя правила образованія мѣстечка «Горячій Ключь» при Псекупскихъ минеральныхъ водахъ въ Кубанской области. 47630.—Уставъ Кубанской Учительской Семинаріи. 47823.

5) Новороссійскіе казаки.

Преобразованіе войсковаго училища Новороссійскаго казачьяго войска въ двухклассное приходское, съ устройствомъ при немъ женскаго училища. 47193.

6) Оренбургскіе казаки.

Производство содержанія офицерамъ пѣшихъ баталіоновъ Оренбургскаго казачьяго войска, командируемымъ въ перемѣняющійся составъ учебнаго пѣхотнаго баталіона. 46804.—Производство жалованья Переводчику Коммиссіи Военнаго Суда при Управленіи 3-го Отдѣла Оренбургскаго казачьяго войска. 46893.—Устройство пожарной части въ станицѣ Оренбургской. 46995.—Передача повѣрки оборотовъ войсковыхъ суммъ Оренбургскаго казачьяго войска въ вѣдѣніе Оренбургской Контрольной Палаты. 47052.—Дозволеніе жителямъ Кундравинской станицы Оренбургскаго казачьяго войска образовать выселокъ подъ наименованіемъ «Крыжановскій». 47445.—Исключеніе изъ вѣдѣнія Оренбургскаго казачьяго войска зданій бывшаго манежа, а также Тептярскаго капитала. 47536.—Успленіе штата Межеваго Отдѣленія Оренбургскаго казачьяго войска. 47670.—Учрежденіе 20-ти ваканцій для дѣтей казаковъ Оренбургскаго войска въ пансіонѣ при Оренбургской мужской Гимназіи. 47668.

7) Семирѣченскіе казаки.

Измѣненіе штата Семирѣченскаго казачьяго конпаго полка, относительно разряда должности полковаго лекаря и производства ему жалованья. 47063.

8) Сибирскіе казаки.

Выписка изъ общаго штата Военнаго и Гражданскаго Управленія Сибирскаго казачьяго войска, приложеннаго къ Высочайше одобренному 13 Марта 1861 года Положенію объ этомъ войскѣ. 36730 *a*.—Установленіе числа Слѣдственныхъ, по дѣламъ о конокрадствѣ, Приставовъ въ Сибирскомъ казачьемъ войскѣ, и размѣръ содержанія ихъ. 46992.—Назначеніе помощника Начальнику межевой партіи Сибирскаго казачьяго войска. 47257.—Увеличеніе канцелярской суммы казачьему отдѣленію Главнаго Управленія Западной Сибири. 47368.—Продолженіе срока существованія межевой партіи Сибирскаго казачьяго войска. 47766.

9) Терскіе казаки.

Росписаніе чиновникамъ и казакамъ по внутренней службѣ Терскаго казачьяго войска. 46994.—Учрежденіе, въ станицѣ Екатериноградской (Терской области), военно-исправительной роты. 47001.

9) Уральскіе казаки.

Подчиненіе Уральской мѣстной команды Уральскому Военному Губернатору. 46843.—Положеніе объ Уральскомъ войсковомъ дѣвичьемъ училищѣ. 47158.—Образованіе особой Коммиссіи для разборки архивныхъ дѣлъ Уральскаго казачьяго войска. 47423.

10) Уссурійскіе казаки.

Сформированіе Уссурійской казачьей сотни. 47118.

КАЗЕННЫЯ ПАЛАТЫ.

Относительно служебныхъ правъ учрежденныхъ при Казенныхъ Палатахъ Чиновниковъ особыхъ порученій для наблюденія за правильнымъ производствомъ торговли. 46878.—Положеніе о Казенныхъ Палатахъ въ губерніяхъ: Варшавской, Калишской, Кѣлецкой, Ломжинской, Люблинской, Петроковской, Плоцкой, Радомской, Сувалкской и Сѣдлецкой. 46900.—Измѣненіе, въ редакціи приложеннаго къ Положенію объ учрежденіи Казенныхъ Палатъ въ губерніяхъ Царства Польскаго росписанія чиновъ и содержанія Палатъ. 47095.—Образованіе Казенной Палаты въ Туркестанскомъ краѣ. 47189.

КАЗНАЧЕЙСТВА.

Отнесеніе на государственный земскій сборъ части пособія изъ земскихъ сборовъ, опредѣленнаго на содержаніе Казначействъ и Расходныхъ Отдѣленій. 46696.—Примѣненіе къ Казначействамъ и Расходнымъ Отдѣленіямъ Кавказскаго края Высочайше утвержденныхъ, 15 Декабря 1867 года, росписаній классовъ должностей и разрядовъ по мундиру и пенсіи для Казначействъ и Расходныхъ Отдѣленій во внутреннихъ губерніяхъ Имперіи. 46751.—Предоставленіе Казначействамъ принимать всѣ земскіе сборы, хранить ихъ и расходовать по требованіямъ Земскихъ Управъ. 46774.—Образованіе Казначействъ въ Туркестанскомъ краѣ. 47189.—Порядокъ составленія Общихъ Присутствій для срочнаго свидѣтельства Казначействъ и Расходныхъ Отдѣленій за Кавказомъ. 47301.—Штатъ Окружныхъ казначействъ войска Донскаго. 47544.—Производство квартирныхъ денегъ чиновникамъ Казначейства Киргизской Орды. 47581.—Учрежденіе казначейства въ городѣ Иргизѣ, Тургайской области. 47820.

КАНАЛЫ.

Декларація о канализаціи рѣки Брынницы и соотвѣтствующемъ измѣненіи границы между Россіею и Пруссіею. 46812.

КАНЦЕЛЯРІИ:

1) Государственная Канцелярія.

О временномъ штатѣ сей Канцеляріи. 47856.

2) Канцелярія Комитета Министровъ.

О новомъ штатѣ сей Канцеляріи. 47855.

3) Канцелярія Главнаго Священника арміи и флота.

Усиленіе штатныхъ средствъ сей Канцеляріи. 47682.

4) Канцелярія Грузино-Имеретинской Святѣйшаго Синода Конторы.

Штатъ сей Канцеляріи. 47286.

5) Канцелярія Коммисіи Народнаго Продовольствія войска Донскаго.

Увеличеніе окладовъ содержанія чинамъ войска Донскаго, служащимъ въ сей Канцеляріи. 47584.

6) Канцелярія Комитета о Раненыхъ.

Исключеніе изъ штата сей Канцеляріи должности фельдшера. 47217.

7) Канцелярія Комитета по пересмотру казачьихъ законоположеній.

Прибавка къ штату сей Канцеляріи еще одного Дѣлопроизводителя и увеличеніе назначенной по штату на наемъ переписчиковъ суммы. 46785.

8) Канцелярія Московскаго Опекунскаго Совѣта.

Штатъ сей Канцеляріи. 47062.

9) Канцелярія Начальниковъ губерній.

Усиленіе Канцеляріи Начальника Бессарабской области, для производства дѣлъ по государственнымъ земскимъ повинностямъ. 47734.

10) Канцелярія С.-Петербургскаго Опекунскаго Совѣта.

Штатъ сей Канцеляріи. 46862.

11) Канцелярія С.-Петербургскаго по крестьянскимъ дѣламъ Присутствія.

Увеличеніе суммы, отпускаемой на содержаніе сей Канцеляріи. 46696 *a*.

12) Собственная Его Императорскаго Величества Канцелярія. — *См. это слово.*

КАНЦЕЛЯРСКІЕ ЧИНОВНИКИ И СЛУЖИТЕЛИ.

Относительно опредѣленія въ Сибирское Удѣльное Управленіе четырехъ канцелярскихъ чиновниковъ или служителей, съ полными правами коронной службы. 46871.

КАПЕЛЬМЕЙСТЕРЫ.

Присвоеніе капельмейстеру, состоящему при хорѣ войсковой музыки въ войскѣ Донскомъ мундира и прочихъ правъ и преимуществъ, установленныхъ для дивизіонныхъ капельмейстеровъ. 47458.

КАРАУЛЫ, ПИКЕТЫ И КАРАУЛЬНЫЕ ДОМЫ.

Парядъ въ караулъ со знаменемъ, сверхъ барабанщиковъ, двухъ горно-флейтистовъ. 47394.—Измѣненіе существующихъ законоположеній о караульныхъ суточныхъ деньгахъ. 47756.

КАССАЦІОННЫЕ ДЕПАРТАМЕНТЫ. — *См.* Сенатъ.

КАССЫ.

Учрежденіе Феллинской ссудо-сберегательной кассы въ городѣ Феллинѣ, Лифляндской губерніи и предоставленіе Министру Финансовъ, по сношенію съ Министромъ Внутреннихъ Дѣлъ, разрѣшать таковыя учрежденія собственною властію. 46879.—Объ Уставѣ Феллинской ссудо-сберегательной кассѣ. 47023.—Переименованіе неимѣющихъ городскаго характера поселеній въ губерніяхъ Царства Польскаго въ посады съ отмѣною въ нихъ сборовъ въ пользу городскихъ кассъ. 47163.—Объ Уставѣ Кукарской ссудо-вспомогательной кассы. 47199.—*См. также:* Товарищества; Эмеритура.

КАТОРЖНАЯ РАБОТА.

Замѣна для арестантовъ военно-исправительныхъ ротъ ссылки въ каторжную работу ссылкою въ каторжное отдѣленіе въ Тобольскѣ. 47297.

КАТОРЖНЫЕ.

По вопросу о будущей организаціи каторжныхъ работъ и временномъ распредѣленіи каторжныхъ. 46984.

КВАРТИРНОЕ ДОВОЛЬСТВІЕ.

По вопросу объ отводѣ квартиръ отъ обывателей при проводѣ лошадей государственныхъ конскихъ заведеній. 47103.—Производство квартирнаго довольствія Начальникамъ Губернскихъ Жандармскихъ Управленій Варшавскаго военнаго округа. 47705.

КВАРТИРНЫЯ ДЕНЬГИ.—*См.* Жалованье.

КИРГИЗЫ.

Производство квартирныхъ денегъ чиновникамъ Казначейства Киргизской Орды. 47581.—*См. также:* Инородцы.

КЛИНИКИ.

Положеніе о клиническомъ военномъ госпиталѣ. 47316.

КНИГИ.—*См.* Цензура.

КОМАНДИРОВКИ.

Командированіе въ качествѣ Помощника Кіевскаго Губернскаго Прокурора особаго чиновника. 46842.—Порядокъ выдачи двойныхъ прогонныхъ денегъ и полугодоваго жалованья всѣмъ лицамъ, командируемымъ временно для исполненія служебныхъ обязанностей и особыхъ порученій въ Приморскую и Амурскую области изъ другихъ мѣстностей Восточной Сибири. 47265.—Прекращеніе командированія въ Пермскую и Казанскую губерніи казачьихъ командъ отъ Оренбургскаго и Уральскаго казачьихъ войскъ, для исполненія полицейской службы. 47282.—Размѣръ суточныхъ денегъ при командировкахъ генераловъ, служащихъ по военно-судебному вѣдомству. 47613.—Командировка одного изъ техниковъ Министерства Внутреннихъ Дѣлъ за границу или внутрь Россіи, съ спеціально-ученою цѣлію по строительной части. 47640.

КОМАНДЫ МАСТЕРОВЫЯ, ЭТАПНЫЯ И ДР.

Отпускъ Начальникамъ уѣздныхъ командъ прогонныхъ денегъ на поѣздку для осмотра нижнихъ чиновъ, выдѣленныхъ изъ нѣкоторыхъ уѣздныхъ командъ въ составъ особыхъ отрядныхъ командъ. 46740.—Учрежденіе лазарета въ городѣ Орскѣ, при тамошней уѣздной командѣ. 47066.—Измѣненіе штата уѣздныхъ командъ: Рыбинской, Мышкинской и Угличской. 47108.—Увеличеніе штата служительской команды Штаба Кавказскаго военнаго округа для присмотра за домомъ Намѣстника Кавказскаго въ г. Тифлисѣ. 47129.—Штатъ уѣздныхъ командъ Полтавской губерніи. 47216.—Измѣненіе штатнаго числа нижнихъ чиновъ въ уѣздныхъ командахъ Рязанской губерніи. 47399.—Измѣненіе штатовъ уѣздныхъ командъ Ковровской и Суздальской. 47556.—Сформированіе мѣстныхъ командъ въ укрѣпленіяхъ Ульскомъ и Акъ-Тюбинскомъ. 47840.

КОМЕНДАНТЫ, ПЛАЦЪ МАЮРЫ, ПЛАЦЪ И БАУ-АДЪЮТАНТЫ.

Уменьшеніе штата Перчинскаго Комендантскаго Управленія. 47061.—Исключеніе изъ штата С.-Петербургскаго Комендантскаго Управленія должности Презуса Военно-Судной Коммисіи по дѣламъ о нижнихъ чинахъ. 47069.—Упраздненіе при Московскомъ

Комендантскомъ Управленіи должности Презуса Военно-Судной Коммисіи по дѣламъ о нижнихъ чинахъ. 47413.—Исключеніе изъ штата Московскаго Комендантскаго Управленія четырехъ писарей. 47632.—Добавленіе въ штатъ Комендантскаго Управленія Варшавской Александровской цитадели одного офицера для присмотра за арестантами. 47721.

КОМИТЕТЫ:

1) Военно-Кодификаціонный Комитетъ.

Правила для руководства при составленіи симъ Комитетомъ новаго Свода Военныхъ Постановленій. 47272.

2) Комитетъ Общества для пособія нуждающимся литераторамъ и ученымъ.

Открытіе симъ Комитетомъ подписки для составленія капитала на учрежденіе пенсіи или стипендіи въ память покойнаго Предсѣдателя сего Общества, Сенатора Генералъ-Лейтенанта Ковалевскаго. 47182.

3) Комитетъ о Раненыхъ.

Положеніе о семъ Комитетѣ. 46739. — Исключеніе изъ штата Канцеляріи Комитета о Раненыхъ должности фельдшера. 47217.—Производство жалованья оставшимся за штатомъ Городничимъ изъ офицеровъ военно-сухопутнаго и морскаго вѣдомствъ, состоящихъ подъ покровительствомъ сего Комитета. 47806.

4) Комитетъ Правленія Императорской Академіи Наукъ.

Отсылка въ сей Комитетъ денегъ за припечатаніе въ газетѣ St.-Petersburger Zeitung публикацій о вызовѣ къ суду. 47283.

5) Тюремные Комитеты.

Разрѣшеніе приглашать въ число членовъ С.-Петербургскаго Дамскаго Попечительнаго о тюрьмахъ Комитета лицъ, не стѣснясь положеннымъ въ законѣ числомъ оныхъ. 46636.

6) Комитетъ для работъ по устройству Либавскаго порта.

Закрытіе сего Комитета. 47431.

7) Статистическіе Комитеты.

Предоставленіе правъ дѣйствительной службы писарямъ, служащимъ въ Донскомъ Статистическомъ Комитетѣ. 47232.

8) Хозяйственные Комитеты.

Временныя правила объ образованіи Комитетовъ при Управленіяхъ Губернскихъ Воинскихъ Начальниковъ. 46988. — Штатъ Хозяйственнымъ Комитетамъ, состоящимъ при зданіяхъ Главнаго Штаба, Инженернаго Замка и дома Военнаго Министерства. 47033.

9) Цензурные Комитеты.

Положеніе о Варшавскомъ Цензурномъ Комитетѣ. 47451.

КОММЕРЧЕСКІЕ СУДЫ.

Командированіе въ С.-Петербургскій Коммерческій Судъ, двухъ чиновниковъ Министерства Юстиціи, для участія въ разрѣшеніи дѣлъ на правахъ членовъ. 47693.—Продолженіе существованія Бессарабскаго Коммерческаго Суда. 47776.—Подчиненіе города Бердянска, по подсудности въ торговыхъ дѣлахъ, Таганрогскому Коммерческому Суду. 47844.

КОММИСАРЫ.

Учрежденіе Управленія Коммисара въ Южно-Усурійскомъ краѣ. 47653.

КОММИСІИ:

1) Виленская Коммисія для разбора древнихъ актовъ.

Составъ Коммисіи; служебныя права Предсѣдателя и членовъ оной и опредѣленіе ея занятій. 47683.

2) Военно-судныя Коммисіи.—*См.* Военный Судъ.

3) Дерптскія Коммисіи: городской, квартирной, полицейской и училищной кассъ.

Устройство казначейской части сихъ Коммисій. 47790.

4) Особая Коммисія для пересмотра дѣйствующихъ постановленій о цензурѣ и печати и для приведенія ихъ въ надлежащую систему, ясность и полноту.

Учрежденіе сей Коммисіи. 47606.

5) Коммисія для разборки архивныхъ дѣлъ Уральскаго казачьяго войска.

Образованіе сей Коммисіи. 47423.

6) Коммисіи (пріемныя) интендантскаго вѣдомства.

Размѣръ прогонныхъ денегъ Предсѣдателямъ и Членамъ Пріемныхъ Коммисій. 47813.

7) Прибалтійская Коммисія регулированія и регуляціонныхъ чиновъ, состоящихъ при управленіи государственными имуществами въ Прибалтійскихъ губерніяхъ.

Временной штатъ сей Коммисіи. 47825.

8) Особая Коммисія для изысканія средствъ къ покрытію новыхъ издержекъ и для улучшенія нынѣшней системы податей и пошлинъ, или введенія новыхъ налоговъ.

Назначеніе сей Коммисіи. 34734 *а*.

КОМПАНІИ:

1) Акціонерная Компанія Волжско-Тверскаго пароходства по цѣпи между городами Рыбинскомъ и Тверью.

Измѣненіе параграфовъ 8, 11 и 31 Высочайше утвержденнаго, въ 28 день Іюня 1868 года, Устава сей Компаніи. 46961.

2) Акціонерная Компанія для устройства Охтенскаго чрезъ рѣку Большую Неву моста.

Учрежденіе сей Компаніи. 47697.

3) Алексинская Компанія каменноугольнаго производства.

Уставъ сей Компаніи. 47325.

4) Бѣломорская Компанія.

Измѣненіе нѣкоторыхъ параграфовъ Устава сей Компаніи. 47354.

5) Иртышъ-Дегелевская Компанія горнозаводскихъ работъ въ Западной Сибири.

Уставъ сей Компаніи. 47228.

6) Компанія Спасской бумагопрядильной мануфактуры.

Измѣненіе параграфа 7 Устава сей Компаніи. 46660.

КОНВЕНЦІИ.—*См.* Трактаты.

КОНВОЙ, КОНВОИРОВАНІЕ.

Относительно отпуска наградныхъ денегъ нижнимъ чинамъ за конвоированіе арестантовъ при работахъ. 46911. — Правила дѣйствія конвойныхъ нижнихъ чиновъ военно-сухопутнаго и морскаго вѣдомствъ, находящихся въ судебныхъ камерахъ при арестантахъ-свидѣтеляхъ и при арестантахъ-подсудимыхъ. 47516 *а* и 47785 *а*. — Уравне-

ніе размѣра ремонтныхъ денегъ на содержаніе револьверовъ въ конвойныхъ отдѣленіяхъ. 47664.

КОНДУКТОРЫ.

Комплектованіе Корпуса Военныхъ Топографовъ инженернаго вѣдомства кондукторами. 46821.—Предоставленіе кондукторамъ нѣкоторыхъ правъ и преимуществъ. 46869.

КОННОЗАВОДСТВО.

Учрежденіе рысистаго Общества въ г. Рязани. 20979 *a*. — Нѣкоторыя измѣненія въ правилахъ частнаго коннозаводства на Дону. 46671.—По вопросу объ отводѣ квартиръ и поставкѣ подводъ отъ обывателей при проводѣ лошадей государственныхъ конскихъ заведеній. 47105. — Упраздненіе должностей коннозаводскихъ Приставовъ въ землѣ войска Донскаго. 47488. — Штатъ Кіевской и Саратовской заводскихъ конюшень (депо). 47546. — Штатъ Оренбургскаго конскаго разсадника и заводской конюшни. 47547.

КОНОВАЛЫ.

Правила для спеціальнаго образованія коноваловъ въ войскахъ. 46882.—Относительно правъ коноваловъ, выпущенныхъ изъ бывшей коновальной артиллерійской школы. 47276. — Добавленіе въ штаты резервныхъ эскадроновъ: гвардейскихъ, отдѣленныхъ отъ полковъ, и армейскихъ по одному младшему коновалу. 47577. — Присвоеніе состоящимъ въ войскахъ коноваламъ наименованія ветеринарныхъ фельдшеровъ. 47708.

КОНОКРАДСТВО.

Установленіе числа Слѣдственныхъ, по дѣламъ о конокрадствѣ, Приставовъ въ Сибирскомъ казачьемъ войскѣ, и размѣръ содержанія ихъ. 46992.

КОНСЕРВАТОРІИ.

Расходъ на выдачу пособія С.-Петербургской музыкальной консерваторіи. 46676.

КОНСИСТОРІИ ДУХОВНЫЯ.

По проекту штата Духовныхъ Консисторій Православнаго исповѣданія. 46899. — Штатъ Якутской Духовной Консисторіи. 47634.

КОНСУЛЫ и АГЕНТЫ.

Переименованіе Вице-Консульства въ Черновицахъ въ Консульство, увеличеніе содержанія Вице-Консулу въ Парижѣ и упраздненіе Консульства въ Готенбургѣ. 47110.— Преобразованіе Консульства въ Тянь-Цзинѣ въ Генеральное Консульство. 47539.

КОНТОРЫ:

1) Контора Новочеркасскаго тюремнаго замка.

Опредѣленіе въ сію Контору втораго штатнаго писаря. 47614.

2) Почтовыя Конторы.—*См.* Почтовое вѣдомство.

3) Удѣльныя Конторы.

Упраздненіе Орловской Удѣльной Конторы и учрежденіе въ Кіевѣ Удѣльной Конторы 1 разряда. 47165.

КОНТРОЛЬНЫЕ (винокурѣяющіе) СНАРЯДЫ.

Объ инструкціи Акцизнымъ Управленіямъ по установкѣ и наблюденію за контрольными винокурѣяющими снарядами на винокуренныхъ заводахъ. 47247.

КОРАБЕЛЬНЫЕ СБОРЫ.

Уменьшеніе размѣра корабельныхъ сборовъ въ Рижскомъ портѣ съ судовъ, содержащихъ сообщеніе между внутренними портами. 46697.

КОРАБЕЛЬНЫЕ ЛѢСА.—*См.* Лѣса.

КОРЕЛЫ.

Освобожденіе Кореловъ, населяющихъ Повѣнецкій уѣздъ, Олонецкой губерніи, отъ исполненія рекрутской повинности въ теченіе 3-хъ лѣтъ. 47474.

КОРДОНЫ, КОРДОННЫЯ ЛИНІИ и КОРДОННАЯ СЛУЖБА:

Производство офицерамъ кордонной стражи въ городѣ Оренбургѣ двойныхъ квартирныхъ денегъ. 47401.

КОРМОВЫЯ ДЕНЬГИ.

Непосредственный отпускъ изъ казны С.-Петербургскому Оберъ-Полицеймейстеру кормовыхъ денегъ для продовольствія арестантовъ, содержащихся въ С.-Петербургѣ при частныхъ полицейскихъ домахъ. 46891.

КОРПУСА:

1) Корпусъ Военныхъ Топографовъ.

Комплектованіе сего Коруса топографами и инженернаго вѣдомства кондукторами. 46821.—Производство класснымъ военнымъ топографамъ жалованья, въ опредѣленныхъ случаяхъ, изъ усиленнаго оклада. 47437.

2) Корпусъ Горныхъ Инженеровъ.

Порядокъ довольствія порціонами, суточными, прогонными, разъѣздными и другими деньгами, а также жалованьемъ и столовыми лицъ, переименованныхъ изъ военныхъ въ гражданскіе чины горнаго вѣдомства. 47462.

3) Корпусъ Инженеръ-Механиковъ.

Отмѣна пріема вольноопредѣляющихся на службу въ сей Корпусъ. 47271.—Отмѣна на будущее время производства ежегодныхъ экзаменовъ мичмановъ и офицеровъ сего Корпуса, до чина Штабсъ-Капитана. 47646.

4) Корпусъ Инженеровъ Путей Сообщенія.

Форма обмундированія инженеровъ Министерства Путей Сообщенія. 47393.—Дополненіе временныхъ Правилъ о преобразованіи изъ военнаго въ гражданское устройство сего Корпуса. 47455.—Порядокъ довольствія порціонами, суточными, прогонными, разъѣздными и другими деньгами, а также жалованьемъ и столовыми лицъ, переименованныхъ изъ военныхъ въ гражданскіе чины вѣдомства путей сообщенія. 47462.

5) Корпусъ Корабельныхъ Инженеровъ.

Отмѣна на будущее время производства ежегодныхъ экзаменовъ мичмановъ и офицеровъ сего Корпуса, до чина Штабсъ-Капитана. 47646.

6) Лѣсной Корпусъ.

Распространеніе на военныхъ чиновъ сего Корпуса Высочайшаго повелѣнія относительно увольненія отъ службы, по истеченіи года, генераловъ, штабъ и оберъ-офицеровъ, зачисленныхъ по роду оружія, безъ должностей. 47388.—Дополненіе временныхъ Правилъ о преобразованіи изъ военнаго въ гражданское устройство сего Корпуса. 47455.—Порядокъ довольствія порціонами, суточными, прогонными, разъѣздными и другими деньгами, а также жалованьемъ и столовыми лицъ, переименованныхъ изъ военныхъ въ гражданскіе чины лѣснаго вѣдомства. 47462.—Описаніе измѣненіямъ въ формѣ обмундированія гражданскихъ чиновъ Корпуса Лѣсничихъ. 47549.

7) Межевой Корпусъ.

Дополненіе временныхъ Правилъ о преобразованіи изъ военнаго въ гражданское устройство сего Корпуса. 47455.—Порядокъ довольствія порціонами, суточными,

прогонными, разъѣздными и другими деньгами, а также жалованьемъ и столовыми лицъ, переименованныхъ изъ военныхъ въ гражданскіе чины межеваго вѣдомства. 47462.

8) Корпусъ Морской Артиллеріи.

Отмѣна на будущее время производства ежегодныхъ экзаменовъ мичмановъ и офицеровъ сего Корпуса, до чина Штабсъ-Капитана. 47646.

9) Корпусъ телеграфнаго вѣдомства.

Правила на эмеритуру чиновниковъ Телеграфнаго Корпуса, переименованныхъ изъ военныхъ чиновъ въ гражданскіе. 47032.—Дополненіе временныхъ Правилъ о преобразованіи изъ военнаго въ гражданское устройство сего Корпуса. 47455.—Порядокъ довольствія порціонами, суточными, прогонными, разъѣздными и другими деньгами, а также жалованьемъ и столовыми лицъ, переименованныхъ изъ военныхъ въ гражданскіе чины телеграфнаго вѣдомства. 47462.

10) Корпусъ Флотскихъ Штурмановъ.

Отмѣна на будущее время производства ежегодныхъ экзаменовъ мичмановъ и офицеровъ сего Корпуса, до чина Штабсъ-Капитана. 47646.

КРЕДИТНЫЯ ОБЩЕСТВА.—*См.* Общества.

КРЕСТЬЯНЕ.

I. Крестьяне вообще.

Распредѣленіе дополнительной съ сельскихъ обывателей подушной подати, назначенной ко взысканію со второй половины 1867 года. 43987 *а*.—Распредѣленіе общественнаго капитала крестьянъ Путиловской волости. 46942.—Смѣта расходовъ и раскладка сбора на губернскія и уѣздныя учрежденія по крестьянскимъ дѣламъ въ Вологодской губерніи на трехлѣтіе съ 1869 года. 47211.—Изъятіе отъ тѣлесныхъ наказаній гласныхъ изъ крестьянъ. 47223.—Установленіе ружнаго сбора съ крестьянъ Якутской области, по числу душъ X народной переписи. 47281.—Сложеніе недоимки рекрутъ, образовавшейся по набору 1866 года на крестьянахъ всѣхъ наименованій Устьсысольскаго, Яренскаго, Сольвычегодскаго и частію Вельскаго уѣздовъ, Вологодской губерніи 47660.—Совершеніе крѣпостнаго акта на промѣнъ крестьянами Таврической губерніи, Мелитопольскаго уѣзда, земли безъ уплаты крѣпостныхъ пошлинъ. 47763 *а*.—Правила объ устройствѣ поселянъ разныхъ наименованій, водворенныхъ на казенныхъ земляхъ въ Бессарабской области. 47824.—*См. также:* Губернскія по крестьянскимъ дѣламъ Присутствія; Мировыя учрежденія; Надѣлъ землею.

II. Временно-обязанные крестьяне и крестьяне собственники.

Относительно порядка производства въ Губернскихъ по крестьянскимъ дѣламъ Присутствіяхъ Закавказскаго края дѣлъ по искамъ крестьянъ о недвижимыхъ имуществахъ, а также дѣлъ объ имѣніяхъ, состоящихъ подъ опекою. 47043.—По вопросу о правѣ бывшихъ крестьянъ Донскихъ помѣщиковъ на зачисленіе ихъ въ казачье сословіе. 47091.—Невзиманіе крѣпостныхъ пошлинъ при выдачѣ данныхъ крестьянамъ поступившихъ въ казну частныхъ имѣній. 47558.—Порядокъ пополненія недоимокъ по выкупной ссудѣ съ участковъ, состоящихъ въ потомственномъ владѣніи крестьянъ-собственниковъ. 47686.—Составленіе окладныхъ листовъ по селеніямъ. 47687.—Освобожденіе населяющихъ Холмскій уѣздъ крестьянъ отъ исполненія рекрутской повинности, съ будущаго года, въ теченіе трехъ лѣтъ. 47698.

III. Крестьяне государственные.

Порядокъ выдачи владѣнныхъ записей крестьянамъ поступающихъ въ казну мелкопомѣстныхъ имѣній и новымъ поселенцамъ на казенныхъ земляхъ. 46653.—Учрежденіе особаго знака для награжденія лицъ, принимавшихъ участіе въ трудахъ по поземельному устройству государственныхъ крестьянъ. 46722.—Разрѣшеніе нѣкоторыхъ вопросовъ, возникшихъ при повѣркѣ и выдачѣ бывшимъ государственнымъ крестьянамъ владѣнныхъ записей. 46902.—Относительно завѣдыванія училищами государственныхъ крестьянъ въ Ставропольской губерніи. 46955.—Разрѣшеніе продажи мелкихъ оброчныхъ статей, находящихся среди селеній и земель бывшихъ государственныхъ крестьянъ. 47021.—Отчужденіе изъ владѣнія бывшихъ государственныхъ крестьянъ с. Желѣзнаго, Бахмутскаго уѣзда, Екатеринославской губерніи, 500 десятинъ земли, для устройства рельсоваго завода. 47169.—Отмѣна натуральныхъ лѣсныхъ повинностей бывшихъ государственныхъ крестьянъ по устройству казенныхъ лѣсовъ. 47207.—Сложеніе со счетовъ недоимки рекрутъ, образовавшейся въ минувшій наборъ сего 1869 года на участкахъ бывшихъ государственныхъ крестьянъ. 47486.—Инструкція о порядкѣ опредѣленія крестьянскаго надѣла и о способѣ исчисленія оброчной подати съ государственныхъ крестьянъ въ губерніяхъ: Архангельской, Вологодской, Вятской, Олонецкой, Оренбургской, Пермской и Уфимской. 47514.—Порядокъ примѣненія Высочайше утвержденнаго, 9 Іюня 1869 года, мнѣнія Государственнаго Совѣта, объ отмѣнѣ обязательныхъ, для бывшихъ государственныхъ крестьянъ, натуральныхъ повинностей по устройству казенныхъ лѣсовъ. 47587.—Разрѣшеніе принимать ходатайства крестьянъ относительно прирѣзки земель къ ихъ надѣлу при предварительномъ предъявленіи имъ пространства надѣла. 47588.—Освобожденіе бывшихъ государственныхъ крестьянъ, населяющихъ Холмскій уѣздъ, отъ исполненія рекрутской повинности съ 1870 года въ теченіе трехъ лѣтъ. 47748.—Отказы бывшихъ государственныхъ крестьянъ отъ части или всего земельнаго надѣла. 47784.—Продолженіе на 1870 годъ сбора на содержаніе училищъ и школъ государственныхъ крестьянъ въ губерніяхъ, гдѣ не введены земскія учрежденія. 47807.—Измѣненія и сокращенія въ составѣ учрежденій по крестьянскимъ дѣламъ Ставропольской губерніи. 47828.

IV. Крестьяне Прибалтійскихъ (Остзейскихъ) губерній.

Административное и поземельное устройство крестьянъ, водворенныхъ въ казенныхъ имѣніяхъ въ губерніяхъ: Лифляндской, Эстляндской и Курляндской. 46833.

V. Крестьяне удѣльные.—*См.* Удѣлы.

КРѢПОСТИ (укрѣпленія).

По проекту новыхъ правилъ для укладки и храненія въ крѣпостяхъ сферическихъ снарядовъ. 46670.—Производство салютаціонной пушечной пальбы въ крѣпости Каты-Курганѣ. 46723.—Измѣненіе нѣкоторыхъ статей Свода Военныхъ Постановленій о практическихъ занятіяхъ въ крѣпостяхъ. 46918.—Отнесеніе расходовъ на покупку разныхъ матеріаловъ и инструментовъ, необходимыхъ для надзора за отопленіемъ военныхъ зданій въ крѣпостяхъ, на суммы, ассигнуемыя по смѣтѣ Главнаго Инженернаго Управленія на ремонтъ зданій. 47041.—Упраздненіе укрѣпленія на Кавказѣ Ярашъ-Марды. 47768.—Сформированіе мѣстныхъ командъ и учрежденіе Управленій Военныхъ Начальниковъ и провіантскихъ магазиновъ въ укрѣпленіяхъ Уильскомъ и Акъ-Тюбинскомъ. 47840.—*См. также:* Полки.

КРѢПОСТНЫЕ ДѢЛА И АКТЫ.

Разрѣшеніе вопросовъ, возникшихъ при исполненіи выкупныхъ актовъ въ губерніяхъ: Виленской, Ковенской, Гродненской и Минской, а также въ Лифляндскихъ уѣздахъ Витебской губерніи. 46901.—Прекращеніе пріема просьбъ о совершеніи и засвидѣтельствованіи актовъ въ Уѣздныхъ Судахъ нѣкоторыхъ губерній. 47928.—Относительно употребленія гербовой и актовой бумаги по дѣламъ подрядными и вообще по дѣлопроизводству военнаго вѣдомства во всѣхъ отдѣлахъ Варшавскаго военнаго округа. 47051.—

Разрѣшеніе совершенія крѣпостнымъ порядкомъ духовнаго завѣщанія помѣщицы Огинской въ пользу родственницы ея Глинской и представленіе Министромъ Юстиціи всякій разъ на Высочайшее утвержденіе всѣхъ подобныхъ ходатайствъ лицъ Польскаго происхожденія 47386. — Невзиманіе крѣпостныхъ пошлинъ при выдачѣ данныхъ крестьянамъ поступившихъ въ казну частныхъ имѣній. 47558.—Дополненіе временныхъ правилъ нотаріальной части, относительно пріобрѣтенія иностранцами поземельной собственности въ Симферопольскомъ, Евпаторійскомъ и другихъ уѣздахъ Таврической губерніи, и совершенія на оныя актовъ. 47636.—Совершеніе крѣпостнаго акта на промѣнъ крестьянами Таврической губерніи, Мелитопольскаго уѣзда, земли безъ уплаты крѣпостныхъ пошлинъ. 47763 *а*.—*См. также:* Выкупъ.

КУЗНЕЦЫ.

Исключеніе изъ штатовъ Тифлисской и Ставропольской жандармскихъ командъ кузнецовъ. 47537.

КУПЛЯ И ПРОДАЖА.

Порядокъ продажи общественныхъ Башкирскихъ земель. 46750.—Дозволеніе помѣщикамъ Булгаринымъ и Фонъ-Штрикъ продать крестьянамъ арендныя земли. 47463.

КУПЦЫ.

Временныя правила касательно назначенія особыхъ Соляныхъ Надзирателей отъ купечества при С.-Петербургскомъ портѣ. 46732.

Л.

ЛАЗ.—ЛОШ.

ЛАЗАРЕТЫ.—*См.* Госпитали.

ЛЕКАРСТВА.—*См.* Аптеки.

ЛИЦЕИ.

Объ учрежденномъ въ Москвѣ Лицеѣ Цесаревича Николая. 47076. — Уставъ Лицея Цесаревича Николая. 47302.—Повышеніе въ классахъ должностей и разрядахъ по мундиру нѣкоторыхъ чиновниковъ, служащихъ при Императорскомъ Александровскомъ Лицеѣ. 47780.

ЛОШАДИ.

Содержаніе въ учебной пѣшей батареѣ для верховой ѣзды офицерамъ перемѣняющагося состава строевыхъ лошадей. 46642.—Примѣненіе къ казачьимъ частямъ, расположеннымъ въ Финляндскомъ военномъ округѣ, правилъ о довольствіи казачьихъ лошадей, фуражемъ артельнымъ, порядкомъ въ казачьихъ сотняхъ, служащихъ въ Туркестанскомъ военномъ округѣ. 46683.—Перечисленіе изъ Управленія Лифляндскаго Губернскаго Воинскаго Начальника двухъ рабочихъ лошадей и двухъ конюховъ въ Рижскую военно-исправительную роту. 46926. — Отпускъ довольствія строевымъ урядничьимъ и казачьимъ лошадямъ очередныхъ льготныхъ дивизіоновъ Лейбъ-гвардіи казачьяго и Атаманскаго Его Высочества Наслѣдника Цесаревича полковъ, во время мѣсячныхъ предъ выступленіемъ въ походъ сборовъ. 47064.—По вопросу объ отводѣ квартиръ и поставкѣ подводъ отъ обывателей при проводѣ лошадей государственныхъ конскихъ заведеній. 47105.—Отпускъ войскамъ суммы на покупку лошадей къ интендантскому обозу новой конструкціи и опредѣленіе суммы на ремонтъ, леченіе и ковку тѣхъ лошадей. 47293. — Содержаніе въ учебныхъ пѣшей и конной батареяхъ лошадей и назначеніе отпуска суммы на содержаніе ихъ. 47793.

ЛУГ.—ЛѢС.

ЛУГА, ПАСТБИЩА И СѢННЫЕ ПОКОСЫ.

Дополненіе пункта 25 Правилъ для охраненія полей и луговъ отъ потравъ и другихъ поврежденій. 46895.

ЛЬГОТЫ.

Предоставленіе нѣкоторыхъ льготъ однодворцамъ Юго-Западнаго края, переселяющимся на свободныя казенныя земли Таврической губерніи. 46618. — Предоставленіе льготъ бывшему населенію Барнаульскаго завода. 46684.—Предоставленіе Товариществу для промышленныхъ и торговыхъ предпріятій по рѣкамъ Оби и Енисею и по берегамъ Ледовитаго океана нѣкоторыхъ льготъ. 46837. — Предоставленіе льготъ сельскимъ работникамъ Тургоякскаго и Сыростанскаго селеній, Златоустовскаго казеннаго горнаго округа. 47090.—Льготы однодворцамъ Юго-Западнаго края, переселившимся въ Таврическую губернію. 47446.—Предоставленіе вышедшимъ изъ Турціи и водвореннымъ въ Бердянскомъ уѣздѣ, Таврической губерніи, на участкѣ Темиръ-Ходяса малаканамъ льготъ отъ податей и повинностей. 47477.—Дарованіе льготъ въ платежѣ податей приписывающимся къ податнымъ обществамъ нижнимъ чинамъ изъ солдатскихъ дѣтей, увольняемымъ отъ службы на основаніи Высочайшаго повелѣнія 17 Апрѣля 1867 года. 47724.

ЛѢСА.

Порядокъ выдачи билетовъ лѣсопромышленникамъ на сплавъ лѣснаго матеріала изъ пристаней станицъ Качалинской и Трехъ Островянской земли войска Донскаго. 46876.—Правила объ отпускѣ лѣсныхъ матеріаловъ изъ дачъ вѣдомства Министерства Государственныхъ Имуществъ. 47084.—Положеніе о лѣсной стражѣ въ казенныхъ лѣсахъ. 47188. — Отмѣна натуральныхъ лѣсныхъ повинностей бывшихъ государственныхъ крестьянъ по устройству казенныхъ лѣсовъ. 47207.—Прекращеніе безденежныхъ отпусковъ лѣса изъ казенныхъ дачъ. 47208.—Отмѣна бракованія при Рижскомъ портѣ корабельнаго лѣса и замѣна обязательнаго бракованія при семъ портѣ масла, ворвани, сала и поташа, браковаціемъ добровольнымъ, по взаимному соглашенію продавцовъ и покупателей. 47358.—Обложеніе земскими сборами лѣсовъ въ Олонецкой губерніи. 47519.—Порядокъ примѣненія Высочайше утвержденнаго, 9 Іюня 1869 года, мнѣнія Государственнаго Совѣта, объ отмѣнѣ обязательныхъ, для бывшихъ государственныхъ крестьянъ, натуральныхъ повинностей по устройству казенныхъ лѣсовъ. 47587.

ЛѢС.

ЛѢСНОЕ УПРАВЛЕНІЕ, ЛѢСНЫЕ ЧИНЫ И ЛѢСНАЯ СТРАЖА.

Производство добавочнаго содержанія Лѣснымъ Ревизорамъ и Лѣсничимъ. 33270 *б*.—Производство добавочнаго содержанія Лѣсничимъ, назначаемымъ въ Сѣверныя губерніи, или въ особенно цѣнныя лѣсныя дачи. 36680 *а*.—Производство добавочнаго содержанія Лѣснымъ Ревизорамъ при назначеніи ихъ на сіи должности. 37515 *а*.—Устройство исключаемыхъ изъ лѣсной стражи семействъ. 46612.—Учрежденіе при Главномъ Управленіи Намѣстника Кавказскаго должно-

стей Запасныхъ Лѣсничихъ и нѣкоторые расходы по содержанію лѣсныхъ чиновъ въ Закавказскомъ краѣ. 46720. — Положеніе о лѣсной стражѣ въ казенныхъ лѣсахъ. 47188. — Предоставленіе начальству войска Донскаго опредѣлять на свободныя вакансіи въ лѣсничествахъ сего войска воспитанниковъ учебныхъ заведеній втораго разряда. 47370. — Распространеніе на военныхъ чиновъ Корпуса Лѣсничихъ Высочайшаго повелѣнія относительно увольненія отъ службы, по истеченіи года, генераловъ, штабъ и оберъ-офицеровъ, зачисленныхъ по роду оружія, безъ должностей. 47388.—Положеніе о Лисинскомъ Учебномъ Лѣсничествѣ. 47510. — Устройство семействъ, исключаемыхъ изъ лѣсной стражи въ 9 Западныхъ губерніяхъ. 47586.—Введеніе въ дѣйствіе съ 1 Января 1870 года Положенія и штата Лисинскаго учебнаго лѣсничества. 47590. — О штатѣ межевыхъ чиновъ лѣснаго вѣдомства. 47851.

М.

МАГ.—МАК.

МАГАЗИНЫ АПТЕЧНЫЕ. — См. Аптеки.

АГАЗИНЫ ПРОВІАНТСКІЕ. — См. Интендантское вѣдомство.

МАГАЗИНЫ СОЛЯНЫЕ.—См. Соль.

МАІОРАТЫ.

Введеніе деревни Вырицы въ составъ маіората, учрежденнаго въ имѣніи покойнаго Генералъ-Фельдмаршала Князя Витгенштейна. 47101.

МАКЛЕРА и НОТАРІУСЫ.

Нѣкоторыя измѣненія въ правилахъ о нотаріальной части. 46631. — Росписаніе размѣра залоговъ Нотаріусовъ губерній, входящихъ въ составъ Одесскаго Судебнаго Округа и Полтавской и Нижегородской губерній. 46678. — Учрежденіе въ С.-Петербургѣ и Москвѣ должности Помощника Старшаго Нотаріуса. 46695. — Число Нотаріусовъ въ губерніяхъ, входящихъ въ округъ Одесской Судебной Палаты, а также въ Нижегородской и Полтавской. 46699. — Измѣненіе редакціи нѣкоторыхъ статей Свода Законовъ относительно пошлинъ съ маклерскихъ и нотаріальныхъ книгъ. 46808. — Назначеніе срока вступленія Нотаріусовъ и Старшихъ Нотаріусовъ въ отправленіе ихъ обязанностей въ губерніяхъ округа Одесской Судебной Палаты и въ губерніяхъ Полтавской и Нижегородской. 46859. — Воспрещеніе Нотаріусамъ соединять ихъ Конторы и входить между собою въ соглашеніе о введеніи порученнаго имъ дѣла на компанейскомъ началѣ. 47236.—Учрежденіе должности седьмаго Биржеваго Маклера въ городѣ Архангельскѣ. 47300. — Инструкція Помощникамъ Старшихъ Нотаріусовъ С.-Петербургскаго и Московскаго Окружныхъ Судовъ. 47414. — Дополненіе Временныхъ Правилъ нотаріальной части, относительно пріобрѣтенія иностранцами поземельной собственности въ Симферопольскомъ, Евпаторійскомъ и другихъ уѣздахъ, Таврической губерніи, и совершенія на оныя актовъ. 47636. — Введеніе, съ 1 Декабря 1869 года, въ дѣйствіе въ Бессарабской области Положенія о нотаріальной части. 47638. — Росписаніе числа Нотаріусовъ въ Бессарабской области. 47742. — Росписаніе размѣра залоговъ Нотаріусовъ Бессарабской области. 47743.

МАЛ.—МАН.

МАЛАКАНЕ.

Предоставленіе вышедшимъ изъ Турціи и водвореннымъ въ Бердянскомъ уѣздѣ, Таврической губерніи, на участкѣ Темиръ-Ходжа малаканамъ льготъ отъ податей и повинностей. 47477.

МАНЕЖИ.

Исключеніе изъ вѣдѣнія Оренбургскаго казачьяго войска зданій бывшаго манежа. 47536.

МАНИФЕСТЫ.

Манифестъ о разрѣшеніи Ея Императорскаго Высочества Государыни Цесаревны и Великой Княгини Маріи Ѳеодоровны отъ бремени сыномъ Александромъ и именованіе Новорожденнаго Великаго Князя Его Императорскимъ Высочествомъ. 47126. — Манифестъ о разрѣшеніи Ея Императорскаго Высочества Государыни Великой Княгини Ольги Ѳеодоровны отъ бремени сыномъ Сергіемъ и о именованіи Новорожденнаго Великаго Князя Его Императорскимъ Высочествомъ. 47464. — Манифестъ о производствѣ въ 1870 году рекрутскаго набора съ обѣихъ полосъ Имперіи и съ губерній Царства Польскаго. 47604.—Нераспространеніе дѣйствія Всемилостивѣйшаго манифеста 28 Октября 1866 года на взысканія, слѣдующія въ войсковые капиталы войска Донскаго. 47629.

МАН.—МАС.

МАНУФАКТУРЫ. — См. Фабрики, заводы и мануфактуры.

МАРІИНСКІЙ ЗНАКЪ ОТЛИЧІЯ БЕЗПОРОЧНОЙ СЛУЖБЫ.

Предоставленіе права на полученіе, за выслугу установленныхъ лѣтъ, Маріинскаго знака отличія безпорочной службы Начальницѣ и Сестрамъ Милосердія Никольской Общины сестеръ милосердія Попечительства о бѣдныхъ въ Москвѣ, равно Смотрительницамъ учебныхъ и благотворительныхъ заведеній сего Попечительства. 47391.

МАСТЕРА, ПОДМАСТЕРЬЯ И МАСТЕРОВЫЕ.

Положеніе о вольнонаемныхъ мастеровыхъ Динабургскаго инженернаго арсенала. 46909. — Назначеніе одного вольнонаемнаго оружейнаго мастера въ Вятскій губернскій баталіонъ. 46924.—По предмету возвращенія на горные заводы мастеровыхъ, переселившихся на казенныя земли. 47022. — Производство жалованья браковщику и оружейному мастеру Окружнаго Артиллерійскаго Управленія Туркестанскаго военнаго округа. 47120.—Положеніе объ учрежденіи кадръ вольнонаемныхъ мастеровыхъ и рабочихъ по артиллерійской части, съ упраздненіемъ существующихъ нынѣ въ морскомъ вѣдомствѣ артиллерійскихъ командъ. 47620. — Производство пенсій и единовременныхъ пособій иностраннымъ мастерамъ Златоустовской оружейной фабрики, ихъ вдовамъ и сиротамъ, на счетъ общаго пенсіоннаго кредита. 47623. — Увеличеніе числа оружейныхъ мастеровъ въ Туркестанскомъ военномъ округѣ и усиленіе имъ содержанія. 47626. — Освобожденіе мастеровыхъ Шепелевскихъ заводовъ, Нижегородской губерніи, на три года отъ податей и государственныхъ земскихъ повинностей. 47740 *а*.—*См.* также: Работы.

МЕДАЛИ.

Относительно правъ чиновъ казачьихъ войскъ на награжденіе серебряною медалью съ надписью «за усердіе». 46786.—Рисунокъ медали въ память перваго Съѣзда Русскихъ археологовъ въ Москвѣ. 46856. — Установленіе медалей въ воспоминаніе успѣшнаго составленія и введенія въ дѣйствіе Положеній объ устройствѣ быта военно-заводскаго населенія. 46976. — Выбитіе медали въ память пятидесятилѣтія Императорскаго С.-Петербургскаго Университета. 47290.—Порядокъ изготовленія медалей въ память какихъ либо событій. 47751. — Награжденіе отличнѣйшихъ изъ ученицъ женскихъ училищъ перваго разряда вѣдомства Министерства Народнаго Просвѣщенія, съ успѣхомъ окончившихъ полный общій курсъ ученія въ сихъ училищахъ, золотыми и серебряными медалями. 47799.

МЕДИКАМЕНТЫ. — См. Аптеки.

МЕДИЦИНСКОЕ ВѢДОМСТВО.

I. Медицинское управленіе, чиновники и служители вообще.

Положеніе о военно-фельдшерскихъ школахъ. 47008.—Измѣненіе состава военно-врачебныхъ заведеній Кавказскаго округа. 47159.—Положеніе о постоянныхъ военныхъ госпиталяхъ. 47310.—Правила о содержаніи въ исправности и чистотѣ строеній, занимаемыхъ постоянными военными госпиталями. 47311.—Положеніе о лазаретахъ. 47312.—Положеніе о врачебныхъ заведеніяхъ на военное время. 47313.—Положеніе о клиническомъ военномъ госпиталѣ. 47316.—Увеличеніе расхода по содержанію Оренбургскаго Окружнаго Военно-Медицинскаго Управленія. 47340. — Увеличеніе расхода по содержанію Туркестанскаго Окружнаго Военно-Медицинскаго Управленія. 47341. — Штатъ Врачебныхъ Отдѣленій Губернскихъ Правленій. 47511.— Раскладка поземельнаго сбора на содержаніе сельской врачебной части въ Архангельской губерніи въ трехлѣтіе съ 1869 года. 47537.— Передача Петербургской военно-фельдшерской школы изъ вѣдѣнія Петербургскаго Окружнаго Военно-Медицинскаго Инспектора въ непосредственное вѣдѣніе Начальника Императорской Медико-Хирургической Академіи. 47610. — Положеніе объ аптечныхъ магазинахъ. 47704.

II. Медицинскіе чиновники и служители военно-сухопутнаго и морскаго вѣдомствъ.

Росписаніе должностей военно-медицинскаго вѣдомства по чинопроизводству. 46789.—Добавленіе въ штатъ Оренбургскаго губернскаго баталіона одного младшаго фельдшера. 46865.—Разрѣшеніе Флота Генералъ-Штабъ-Доктору выписывать изъ-за границы учебныя медицинскія пособія безъ разсмотрѣнія цензуры и безъ платежа таможенныхъ пошлинъ. 46919. — Прибавка въ штатъ Кіевскаго арсенала одного младшаго фельдшера. 46990. — Форма обмундированія лекарскихъ помощниковъ военнаго вѣдомства. 47017. — Замѣна плечевыхъ погоновъ на плащахъ медиковъ военно-сухопутнаго и морскаго вѣдомствъ клапанами на отложныхъ воротникахъ плащей и шинелей. 47082 и 47156.—Правила, сколько полагается имѣть старшихъ и младшихъ врачей на нѣкоторыхъ морскихъ судахъ и въ экипажахъ. 47117 *а*.—Исключеніе изъ штата Канцеляріи Комитета о Раненыхъ должности фельдшера. 47217. — Производство ветеринарному лекарю Собственнаго Его Императорскаго Величества Конвоя фуражныхъ денегъ на одну верховую и одну подъемную лошадь. 47263. — Производство старшему и ветеринарному врачамъ Собственнаго Его Императорскаго Величества Конвоя двойныхъ квартирныхъ денегъ. 47335.—Производство содержанія пятидесяти фельдшерамъ регулярныхъ войскъ, прикомандированнымъ на службу во вновь поселенныя станицы Кубанскаго казачьяго войска. 47403. — Правила относительно ежегоднаго прикомандированія военныхъ врачей къ Императорской Медико-Хирургической Академіи для спеціальнаго изученія полевой военной хирургіи. 47417. — Принятіе по военному вѣдомству къ руководству курса Гиппологіи для преподаванія ветеринарнымъ ученикамъ изъ строевыхъ нижнихъ чиновъ. 47453.—Переименованіе всѣхъ состоящихъ въ войскахъ и военныхъ заведеніяхъ аптекарскихъ учениковъ въ аптечные фельдшера. 47502. — Измѣненіе и дополненіе правилъ о подчиненіи повивальныхъ бабокъ сиропитательныхъ домовъ войска Донскаго. 47681. — Присвоеніе состоящимъ въ войскахъ коноваламъ наименованія ветеринарныхъ фельдшеровъ. 47708.—Положеніе для медицинскихъ чиновниковъ морскаго вѣдомства относительно чинопроизводства. 47787. — Форма плечевыхъ погоновъ и клапановъ для воротниковъ плащей и шинелей военныхъ медиковъ. 47853.

III. Медицинскіе чиновники и служители гражданскаго вѣдомства.

Освобожденіе Гофъ-Акушера при Высочайшемъ Дворѣ отъ обязанности Присяжнаго Засѣдателя въ С.-Петербургскомъ Окружномъ Судѣ и непазначеніе его и впредь для исполненія этой обязанности. 46784.—Учрежденіе должностей повивальной бабки и лекарскаго ученика по Златоустовскому уѣзду, Уфимской губерніи. 47038.—Открытіе при Московскомъ Воспитательномъ Домѣ десяти вакацій сверхштатныхъ врачей и учрежденіе при грудныхъ отдѣленіяхъ того же Дома должности Прозектора. 47256.—Форма обмундированія медиковъ Министерства Путей Сообщенія. 47393.—Разрѣшеніе врачамъ Астраханской губерніи имѣть домашнія аптеки. 47662.—Относительно права на полученіе пенсій состоящихъ какъ въ вѣдомствѣ Опекунскихъ Совѣтовъ, такъ и въ прочихъ учебныхъ заведеніяхъ вѣдомства Императрицы Маріи фельдшеровъ и лекарскихъ учениковъ и ихъ вдовъ. 47663.

МЕДИЦИНСКІЯ СВИДѢТЕЛЬСТВА.

Правила выдачи медицинскихъ свидѣтельствъ для исходатайствованія пенсій по сокращеннымъ срокамъ или пособій при выходѣ по болѣзни въ отставку. 46286 *а*.

МЕЖЕВАНІЕ.

I. Межевыя Правительства.

Предоставленіе Межевому Ревизору Донскаго войска права голоса, наравнѣ съ Членами Донской Межевой Коммиссіи. 46910.— Правила для образованія, храненія и расходованія Александровскаго капитала, составляемаго на вспомоществованіе чинамъ межеваго вѣдомства. 46983.—Образованіе при Кавказскомъ Горскомъ Управленіи межеваго отдѣла. 47144.—Назначеніе помощника Начальнику межевой партіи Сибирскаго казачьяго войска. 47257.—Правила для образованія, храненія и расходованія Александровскаго капитала, составленнаго на вспомоществованіе чинамъ межеваго вѣдомства. 47395. — Упраздненіе Тобольской межевой партіи. 47428.—Усиленіе штата Межеваго Отдѣленія Оренбургскаго казачьяго войска. 47670.—Продолженіе срока существованія межевой партіи Сибирскаго казачьяго войска. 47766.—Порядокъ просмотра лицами прокурорскаго надзора постановленій Полтавской и Черниговской Межевыхъ Палатъ. 47818.—Примѣненіе правилъ 11 Октября 1865 года къ судебно-межевымъ дѣламъ, производящимся въ межевыхъ установленіяхъ. 47819.—Дозволеніе Евреямъ, окончившимъ курсъ въ землемѣро-таксаторскихъ классахъ, служить по межевому вѣдомству. 47845.

II. Чертежники, землемѣры, топографы и межевщики.

По вопросу о томъ: слѣдуетъ ли удовлетворить Уѣздныхъ Землемѣровъ за работу по отмежеванію выкупленныхъ крестьянами земель задѣльною платою или суточными деньгами. 46903.—Расходъ на наемъ писцовъ и на канцелярскіе издержки для Уѣздныхъ Землемѣровъ. 47521.

III. Межеваніе земель.—*См.* Земли.

МИЛИЦІЯ.

Опредѣленіе въ Дагестанской постоянной милиціи штатнаго числа вакансій для всадниковъ. 47332.

МИНЕРАЛЬНЫЯ ВОДЫ.

Порядокъ управленія Боржомскими, Абастуманскими и Уравельскими минеральными водами, въ Тифлисской губерніи. 47099.—Уставъ Общества минеральныхъ водъ, близъ города Харькова, въ хуторѣ Березовомъ. 47363.—Временныя правила для образованія мѣстечка «Горячій Ключь» при Псекупскихъ минеральныхъ водахъ, въ Кубанской области. 47630.

МИНИСТЕРСТВО ВНУТРЕННИХЪ ДѢЛЪ.

Предоставленіе сему Министерству права утвержденія Уставовъ общественныхъ и частныхъ благотворительныхъ заведеній. 46615.—Упраздненіе Совѣта Министра Внутреннихъ Дѣлъ по дѣламъ почтоваго управленія. 46771.—Отпускъ въ распоряженіе Министра Внутреннихъ Дѣлъ заимообразно денежной суммы на содержаніе С.-Петербургской пригородной полиціи. 47191.—Исключеніе изъ спеціальныхъ средствъ сего Министерства существующихъ въ нѣкоторыхъ городахъ вспомогательныхъ капиталовъ. 47490.—Командировка одного изъ техниковъ сего Министерства за границу или внутрь Россіи, съ спеціально-ученою цѣлію по строительной части. 47640.—Предоставленіе Министру Внутреннихъ Дѣлъ вносить на будущее время въ Комитетъ Министровъ объ увольненіи изъ подданства Россіи и принятіи въ оное по третямъ года. 47701.—Предоставленіе Министру Внутреннихъ Дѣлъ установить форму книги для записыванія выговоровъ, дѣлаемыхъ должностнымъ лицамъ. 47792.

МИНИСТЕРСТВО ВОЕННОЕ.

Права Начальниковъ Главныхъ Управленій военнаго вѣдомства по положенію дисциплинарныхъ взысканій. 46610.—Положеніе о семъ Министерствѣ. 46611.—Относительно пріема процентныхъ бумагъ въ залогъ по подрядамъ военнаго вѣдомства. 46667.—Подтвержденіе по военному вѣдомству, дабы никто изъ служащихъ не обращался къ иностраннымъ Царствующимъ Особамъ съ какими либо приношеніями безъ предварительнаго на то разрѣшенія своего начальства. 46817.—Причисленіе къ спеціальнымъ средствамъ сего Министерства доходовъ Типографій, состоящихъ при Штабахъ: Петербургскаго, Виленскаго, Кіевскаго, Одесскаго, Московскаго, Казанскаго и Восточнаго Сибирскаго военныхъ округовъ. 47685.—Дополненіе Высочайше опредѣленнаго, 2 Января 1868 года, штата юрисконсультской части сего Министерства однимъ Старшимъ Помощникомъ Юрисконсульта. 47737.

МИНИСТЕРСТВО ГОСУДАРСТВЕННЫХЪ ИМУЩЕСТВЪ.

Преобразованіе и упраздненіе нѣкоторыхъ фермъ и учебныхъ хозяйственныхъ заведеній сего Министерства. 33270 *а*.—Утвержденный, съ Высочайшаго соизволенія, Министромъ Государственныхъ Имуществъ, проектъ штата учебныхъ фермъ, въ замѣнъ Высочайше утвержденныхъ штатовъ: 28 Мая 1841 (14585), 26 Мая 1847 (21231) и 30 Іюня 1848 годовъ (22414). 34030 *а*.—Ассигнованіе денегъ на выдачу 50% прибавки къ содержанію нѣкоторымъ чинамъ вѣдомства государственныхъ имуществъ, служащимъ въ Западныхъ губерніяхъ. 44505 *а*.—Причисленіе къ спеціальнымъ средствамъ сего Министерства капитала, пожертвованнаго Статскимъ Совѣтникомъ Левшинымъ въ пользу Островскаго писарско-егерскаго училища. 47677.—Продолженіе срока дѣйствія Высочайше утвержденнаго, 22 Декабря 1866 года, временнаго росписанія должностей и издержекъ по сему Министерству и его вѣдомству. 47732. — Временной штатъ Прибалтійской Коммиссіи регулированія и регуляціонныхъ чиновъ, состоящихъ при управленіи государственными имуществами въ Прибалтійскихъ губерніяхъ. 47825.—Преобразованіе управленія государственными имуществами въ Прибалтійскихъ губерніяхъ. 47826.—По проекту штата межевыхъ чиновъ лѣснаго вѣдомства. 47831.—Объ общественномъ сборѣ съ бывшихъ поселянъ вѣдомства государственныхъ имуществъ. 47852.

МИНИСТЕРСТВО МОРСКОЕ.

Дозволеніе носить сюртукъ прежняго образца всѣмъ чинамъ морскаго вѣдомства. 46906.—Причисленіе къ спеціальнымъ средствамъ Морскаго Министерства 16.108 рублей 72¼ копѣекъ, вырученныхъ отъ продажи днища, потерпѣвшаго крушеніе фрегата «Александръ Невскій» и нѣкоторыхъ спасенныхъ съ него вещей, для употребленія означенной суммы на улучшеніе и устройство спасительныхъ лодокъ. 47037.—Наказъ по управленію морскимъ вѣдомствомъ. 47127.—Причисленіе къ спеціальнымъ средствамъ нѣкоторыхъ суммъ морскаго вѣдомства. 47390.—Увольненіе въ безсрочный отпускъ нижнихъ чиновъ изъ всѣхъ командъ морскаго вѣдомства, также и изъ Учрежденій, Управленій и учебныхъ заведеній Морскаго Министерства. 47525.

МИНИСТЕРСТВО НАРОДНАГО ПРОСВѢЩЕНІЯ.

Разрѣшеніе Товарищу Министра Народнаго Просвѣщенія и другимъ лицамъ сего Министерства получать изъ-за границы книги и періодическія изданія на Русскомъ и иностранныхъ языкахъ безъ цензуры. 38673 *а*. — Устройство управленія дѣлами Греко-Уніатскаго исповѣданія подъ вѣдѣніемъ Министра Народнаго Просвѣщенія. 46757.—Ассигнованіе въ распоряженіе Министра Народнаго Просвѣщенія суммы на издержки по перевозкѣ въ С.-Петербургъ дѣлъ, архива, библіотеки и нѣкоторыхъ принадлежностей упраздняемаго Управленія Греко-Уніатскими дѣлами. 46759. — Учрежденіе втораго Съѣзда Русскихъ естествоиспытателей въ Москвѣ, во второй половинѣ Августа 1869 года. 46822. — Предоставленіе сему Министерству утвердить положеніе и штатъ Іогапишкельской агрономической учебной фермы, въ видѣ опыта, на девять лѣтъ. 47171.

МИНИСТЕРСТВО ПУТЕЙ СООБЩЕНІЯ.

Причисленіе къ спеціальнымъ средствамъ сего Министерства капитала для пособій учащимся въ Институтѣ Инженеровъ Путей Сообщенія. 46966. — Дозволеніе имѣть чиновникамъ особыхъ порученій при Министрѣ Путей Сообщенія, и состоящимъ по Министерству Путей Сообщенія не только гражданскихъ чиновниковъ, но и военныхъ чиновъ. 47197.—Порядокъ замѣщенія должностей Членовъ Совѣта Министерства Путей Сообщенія. 47246. — Причисленіе къ спеціальнымъ средствамъ сего Министерства капитала для одной стипендіи въ Институтѣ Инженеровъ Путей Сообщенія 4 Апрѣля 1866 года. 47288. — Разрѣшеніе Министру Путей Сообщенія утверждать классы должностей, при учрежденіи правительственныхъ инспекцій на строющихся и на оконченныхъ желѣзныхъ дорогахъ. 47392.—Форма обмундированія: инженеровъ, медиковъ, аудиторовъ и чиновниковъ Министерства Путей Сообщенія. 47393.

МИНИСТЕРСТВО ФИНАНСОВЪ.

Передача дѣлъ о вѣсахъ и мѣрахъ въ вѣдѣніе Департамента Торговли и Мануфактуръ. 46626.—Временное росписаніе нѣкоторыхъ должностей Департамента Неокладныхъ Сборовъ. 46905.—Соединеніе съ оборотнымъ капиталомъ нѣкоторыхъ другихъ капиталовъ, состоящихъ въ распоряженіи Департамента Государственнаго Казначейства. 47334.—Усиленіе центральныхъ учрежденій Министерства Финансовъ, по случаю передачи въ оныя дѣлъ упраздненнаго Финансоваго Управленія въ Царствѣ Польскомъ. 47736.

МИНИСТЕРСТВО ЮСТИЦІИ.

Разрѣшеніе совершенія крѣпостнымъ порядкомъ духовнаго завѣщанія помѣщицы Огинской въ пользу родственницы ея Глинской и представленіе Министромъ Юстиціи всякій разъ на Высочайшее утвержденіе всѣхъ подобныхъ ходатайствъ лицъ Польскаго происхожденія. 47386.—Командированіе въ С.-Петербургскій Коммерческій Судъ двухъ чиновниковъ сего Министерства, для участія въ разрѣшеніи дѣлъ на правахъ членовъ. 47693.

МИРОВЫЕ СУДЬИ.

Сохраненіе бывшимъ Городничимъ пожизненнаго содержанія при избраніи ихъ на должности Мировыхъ Судей. 47598.

МОНАСТЫРИ ПРАВОСЛАВНЫЕ.

Учрежденіе женской общины въ городѣ Бѣжецкѣ, Тверской епархіи, съ училищемъ при ней и пріютомъ. 46664. — Воспрещеніе открытія портерныхъ и пивныхъ лавокъ ближе 20 сажень отъ монастырей. 46679.—Устройство въ селѣ Звапкѣ, Новгородской губерніи и уѣзда, женскаго монастыря съ училищемъ дѣвицъ духовнаго званія. 46880.—Возведеніе Понѣтаевской Серафимовской женской общины, Нижегородской епархіи, въ пештатный монастырь. 47469. — *См. также:* Епархіи.

МОНЕТА И МОНЕТНОЕ УПРАВЛЕНІЕ.

Возобновленіе чеканки золотой монеты трехрублеваго достоинства. 46753. — Относительно окладовъ пенсій служащимъ на С.-Петербургскомъ Монетномъ Дворѣ. 46892. — Новый (III) выпускъ размѣнной серебряной монеты 48 пробы. 47621. — Новый (II) выпускъ 3.000.000 рублей мѣдной монеты. 47622.

МОРСКАЯ СЛУЖБА.

I. Опредѣленіе на службу и сроки оной; перемѣщенія и переводы въ другое вѣдомство; переименованіе.

Считаніе вдвое службы нижнимъ чинамъ морскаго вѣдомства, бывшимъ на суднѣ «Князь Меньшиковъ», находившемся у береговъ Японіи и Китая и зачисленіе вдвое службы на пенсію офицерамъ, находившимся на суднѣ «Князь Меньшиковъ». 34347 *а*.—Сокращеніе срока службы нижнимъ чинамъ возвратившагося изъ кругосвѣтнаго плаванія фрегата «Аскольдъ». 35805 *а*.—Относительно порядка пріема на службу замѣстителей. 46760.—Отмѣна пріема вольноопредѣляющихся на службу въ Корпусъ Инженеръ-Механиковъ. 47271.

II. Морскіе чины и чинопроизводство.— См. Чины.

III. Обязанности, права и преимущества морскихъ чиновъ, дисциплина и наказаніе.

Предоставленіе помощникамъ командировъ плавучихъ маяковъ правъ и обязанностей старшихъ судовыхъ офицеровъ. 46672. — Предоставленіе гардемаринамъ и кондукторамъ нѣкоторыхъ правъ и преимуществъ. 46869. — О правахъ и преимуществахъ гардемариновъ. 47285. — Правила о правахъ и преимуществахъ офицеровъ флота, слушающихъ курсъ наукъ въ Военно-Юридической Академіи. 47786.

IV. Отпуски со службы.

Относительно возстановленія въ командахъ флота безсрочнаго отпуска для нижнихъ чиновъ. 46717.—Относительно измѣненія сроковъ увольненія въ отпуски генераловъ, штабъ и оберъ-офицеровъ и классныхъ чиновниковъ морскаго вѣдомства, съ сохраненіемъ содержанія. 47433.—Правила объ увольненіи нижнихъ чиновъ морскаго вѣдомства въ отпуски. 47505. — Назначеніе срока для увольненія нижнихъ чиновъ морскаго вѣдомства въ кратковременный отпускъ въ 1869 году. 47507. — Увольненіе въ безсрочный отпускъ нижнихъ чиновъ изъ всѣхъ командъ морскаго вѣдомства, также и изъ Учрежденій, Управленій и учебныхъ заведеній Морскаго Министерства. 47525.

V. Отставка.

Правила объ увольненіи нижнихъ чиновъ морскаго вѣдомства въ отставку. 47505.

МОСТОВЫЯ.—*См.* Улицы, площади и мостовыя.

МОСТЫ, ГАТИ И ПЕРЕВОЗЫ.

Учрежденіе акціонерной Компаніи для устройства Охтенскаго чрезъ рѣку Большую Неву моста. 47697.

МУЗЕИ.

Увеличеніе личнаго состава Музеума Горнаго Института. 46940.—Уставъ Московскаго публичнаго и Румянцовскаго Музеевъ. 47140.—Приписка къ Севастопольскому Музею состоящей въ вѣдѣніи государственныхъ имуществъ казенной оброчной № 125 статьи при деревнѣ Эмиръ, Таврической губерніи, Бердянскаго уѣзда. 47730.

МУЗЫКАНТЫ.

Назначеніе въ каждую линейную роту полковъ армейскихъ пѣхотныхъ дивизій по одному горно-флейтисту при сигнальномъ рожкѣ съ флейтою. 46681. — Добавленіе въ штатъ постояннаго состава учебнаго пѣхотнаго баталіона чиновника для обученія музыкантовъ. 46693.—Пріобрѣтеніе для трубачей Кубанскаго казачьяго учебнаго дивизіона и состоящей при немъ трубаческой команды особыхъ сигнальныхъ кавалерійскихъ трубъ со снурами и кистями. 46788. — Имѣніе въ горнистскихъ хорахъ военныхъ училищъ горно-флейтистовъ. 46887.—Увеличеніе жалованья старшимъ музыкантамъ музыкантскихъ хоровъ гренадерскихъ и армейскихъ полковъ. 46977.—Упраздненіе должности капельмейстера войскъ гвардіи. 47330.—Форма обмундированія нижнихъ чиновъ музыкантскихъ хоровъ для Сыръ-Дарьинской и Семирѣченской областей. 47655.—Подчиненіе музыкантскаго хора войскъ Оренбургскаго округа Начальнику Окружнаго Штаба и отпускъ на наемъ капельмейстера для этого хора по 500 рублей ежегодно. 47841.

МУНДИРЫ.

I. По военно-сухопутному и морскому вѣдомствамъ.

Форма обмундированія воспитанниковъ Учительской Семинаріи военнаго вѣдомства. 46704. — Разрѣшеніе офицерамъ уланскихъ полковъ, при шпеляхъ, надѣтыхъ въ рукава, этишкетовъ не имѣть. 46728.—Въ какихъ случаяхъ и при какихъ формахъ носить длинные сапоги поверхъ шараваръ. 46754.—Добавленіе къ числу дней, въ которые, по росписанію адмираламъ и генераламъ на разводѣ и на выходѣ при Высочайшемъ Дворѣ положено быть въ адмиральскихъ и генеральскихъ мундирахъ, еще дней рожденій Ихъ Императорскихъ Высочествъ Государя Наслѣдника Цесаревича и Государыни Наслѣдницы Цесаревны и дня Св. Великомученика и Побѣдоносца Георгія. 46758 и 46824.—Форма козырька для парадныхъ уланскихъ шапокъ. 46775.—Форма басонныхъ петлицъ. 46777. — Форма вседневныхъ чакчиръ для генераловъ, штабъ и оберъ-офицеровъ гвардейскихъ гусарскихъ полковъ. 46790.—Форма пуговицъ для гренадерскихъ и армейскихъ полковъ, носящихъ Имена Ихъ Императорскихъ Высочествъ Государя Наслѣдника Цесаревича и Государыни Наслѣдницы Цесаревны. 46795.—Дозволеніе носить сюртукъ прежняго образца всѣмъ чинамъ морскаго вѣдомства. 46906.—Замѣна плечевыхъ погоновъ на плацахъ гражданскихъ чиновниковъ и медиковъ военно-сухопутнаго и морскаго вѣдомствъ клапанами на отложныхъ воротникахъ плащей и шинелей. 47082 и 47156. — Новый образецъ шапки для уланскихъ полковъ гвардіи и арміи. 47164.—Отпускъ нижнимъ чинамъ флотской стрѣлковой роты новыхъ мундирныхъ вещей. 47166.—

Форма пошенія шараваръ и сапогъ нижнимъ чинамъ госпитальныхъ служительскихъ командъ. 47277. — Форма воротниковъ для сюртуковъ офицеровъ Лейбъ-гвардіи драгунскаго полка. 47331. — Форма клапана на воротникахъ сюртуковъ офицеровъ Лейбъ-гвардіи драгунскаго полка. 47359.—Оставленіе ученикамъ Новочеркасской и Усть-Медвѣдицкой Гимназій настоящей формы одежды. 47369.—Форма погоновъ для Оренбургскихъ линейныхъ баталіоновъ. 47459.—Награжденіе штабъ и оберъ-офицеровъ всѣхъ казачьихъ войскъ при увольненіи въ отставку мундиромъ. 47571.—Предоставленіе Командующему войсками Казанскаго округа права разрѣшать употребленіе въ лѣтнее время бѣлыхъ чахловъ на шапкахъ. 47593.—Введеніе въ употребленіе нарукавной повязки для санитарныхъ чиновъ казачьихъ войскъ, за исключеніемъ расположенныхъ въ Сибирскихъ, Оренбургскомъ и Туркестанскомъ военныхъ округахъ. 47594. — Парадная, праздничная и воскресная форма чакчировъ генераламъ при мундирахъ армейскихъ драгунскихъ и уланскихъ полковъ и армейской конной артиллеріи. 47692. — Форма чакчиръ для армейскихъ гусарскихъ полковъ. 47739. — Форма плечевыхъ погоновъ и клапановъ для воротниковъ плащей и шинелей военныхъ медиковъ. 47853. — *См. также:* Обмундированіе.

II. По гражданскому вѣдомству.

Разряды по мундиру чиновъ учебныхъ фермъ вѣдомства Министерства Государственныхъ Имуществъ. 34030 *a*, *шт.*—Примѣненіе къ Казначействамъ и Расходнымъ Отдѣленіямъ Кавказскаго края Высочайше утвержденныхъ, 15 Декабря 1867 года, росписаній разрядовъ по мундиру для Казначействъ и Расходныхъ Отдѣленій во внутреннихъ губерніяхъ Имперіи. 46751.—Разряды по мундиру: чиновъ Канцеляріи Министра Народнаго Просвѣщенія по дѣламъ Греко-Уніатскаго исповѣданія. 46757, *шт.*;—чиновъ по управленію ссыльно-каторжными Нерчинскихъ и Петровскаго заводовъ. 46811, *шт.*;—чиновъ Духовныхъ Консисторій Православнаго исповѣданія. 46899, *шт.*;—нѣкоторыхъ чиновъ по Департаменту Неокладныхъ Сборовъ. 46905, *вр. росп.*; — чиновъ военно-морскихъ госпиталей: Балтійскихъ, Черноморскаго въ Николаевѣ, Бакинскаго и Амурскаго въ Николаевскѣ. 47048, *шт.*;—чиновъ таможенныхъ учрежденій по Европейской и Азіятской торговлѣ. 47109, *шт.*;—чиновъ Московскаго публичнаго и Румянцевскаго Музеевъ. 47140, *росп.*; — чиновъ межеваго отдѣла Кавказскаго Горскаго Управленія. 47144, *шт.*;—чиновъ Лодзинскаго высшаго ремесленнаго училища. 47157, *шт.*;—чиновъ дома воспитанія вѣдомства Императорскаго Человѣколюбиваго Общества. 47183, *шт.*;—чиновъ Императорскаго Варшавскаго Университета. 47203, *шт.*; — чиновъ Института сельскаго хозяйства и лѣсоводства въ Новой Александріи. 47206, *шт.*;—чиновъ Максимиліановской лечебницы для приходящихъ. 47253, *шт.*;—чиновъ Канцеляріи Грузино-Имеретинской Святѣйшаго Синода Конторы. 47286, *шт.*—Форма обмундированія: инженеровъ, медиковъ, аудиторовъ и чиновниковъ Министерства Путей Сообщенія. 47393.—Разряды по мундиру: чиновъ Варшавскаго Цензурнаго Комитета. 47451, *шт.*; — чиновъ Лисинскаго Учебнаго Лѣсничества. 47510, *шт.*; — чиновъ Врачебныхъ Отдѣленій Губернскихъ Правленій. 47511, *шт.* — Описаніе измѣненіямъ въ формѣ обмундированія гражданскихъ чиновъ Корпуса Лѣсничихъ. 47549. — Описаніе измѣненіямъ въ формѣ одежды чиновниковъ таможеннаго вѣдомства, имѣющихъ одежду военнаго покроя. 47562. — Измѣненіе формы обмундированія чиновъ телеграфнаго и почтоваго вѣдомствъ. 47563.—Разряды по мундиру: чиновъ управленія пограничнаго Комиссара въ Южно-Усурійскомъ краѣ. 47653, *шт.*; — чиновъ Тифлисской городской строительной части при Строительномъ Отдѣленіи Тифлисскаго Губернскаго Правленія. 47658, *шт.*;—чиновъ Одесскаго Коммерческаго училища и состоящаго при немъ общеобразовательнаго приготовительнаго заведенія. 47719, *шт.*— Повышеніе въ разрядахъ по мундиру нѣкоторыхъ чиновниковъ, служащихъ при Императорскомъ Александровскомъ Лицеѣ. 47780.—Разряды по мундиру: чиновъ Кубанской Учительской Семинаріи. 47823, *шт.*;—чиновъ: Прибалтійской Коммиссіи регулированія и регуляціонныхъ чиновъ, состоящихъ при управленіи государственными имуществами въ Прибалтійскихъ губерніяхъ. 47283, *шт.*; — управленія государственными имуществами въ Прибалтійскихъ губерніяхъ: Лифляндской, Курляндской и Эстляндской. 47826, *шт.*;—Пермской Экспедиціи о ссыльныхъ. 47827, *шт.*;—Областныхъ Управленій, межевой части, уѣздныхъ (окружныхъ) полицейскихъ управленій и городскихъ полиціи въ Кубанской и Терской областяхъ. 47847, *шт.*; — межевыхъ чиновъ Министерства Государственныхъ Имуществъ, подвѣдомственныхъ Лѣсному Департаменту. 47851, *шт.*;—чиновъ Государственной Канцеляріи. 47856, *шт.*

МѢРЫ.—*См.* Вѣсы и мѣры.

МѢЩАНЕ.

Сложеніе недоимки рекрутъ, образовавшейся по набору 1866 года на мѣщанахъ Устьсысольскаго, Яренскаго, Сольвычегодскаго и частію Вельскаго уѣздовъ, Вологодской губерніи. 47660.

Н.

НАБОРЪ РЕКРУТСКІЙ.—*См.* Рекруты.

НАГРАДЫ.

Запрещеніе испрашивать воинскія награды и въ особенности военные чины Башкирамъ, Киргизамъ, Калмыкамъ и другимъ инородческимъ племенамъ. 44424 *a*.—Относительно отпуска наградныхъ денегъ нижнимъ чинамъ за конвоированіе арестантовъ при работахъ. 46911.—Правила для увольненія обоего пола питомцевъ изъ вѣдомства Воспитательнаго Дома и для выдачи имъ при семъ наградныхъ денегъ. 47202.—Порядокъ награжденія нижнихъ чиновъ иррегулярныхъ войскъ за безпорочную службу шевронами. 47262.—Порядокъ выдачи наградныхъ денегъ командорамъ за успѣшную стрѣльбу. 47305.—Награжденіе штабъ и оберъ-офицеровъ всѣхъ казачьихъ войскъ при увольненіи въ отставку мундиромъ и чиномъ. 47571.—Порядокъ удостоенія къ наградамъ штабъ и оберъ-офицеровъ, назначаемыхъ въ составъ Военно-Окружныхъ Судовъ, какъ временными, такъ и запасными членами. 47738.—Награжденіе отличнѣйшихъ изъ ученицъ женскихъ училищъ перваго разряда вѣдомства Министерства Народнаго Просвѣщенія, съ успѣхомъ окончившихъ полный общій курсъ ученія въ сихъ училищахъ, золотыми и се-

ребряными медалями. 47799.—*См. также:* Знаки отличія; Медали; Ордена.

НАДѢЛЪ ЗЕМЛЕЮ.

Размежеваніе Башкирскихъ дачъ для надѣленія землею Башкировъ-вотчинниковъ и ихъ припущенниковъ. 46750.—Относительно размѣра поземельнаго надѣла, отводимаго поселянамъ Бессарабской области. 46908.—По вопросу объ обязательномъ выкупѣ крестьянскихъ надѣловъ въ землѣ войска Донскаго, окончательно еще не обмежеванныхъ. 47020.—По вопросу о надѣлѣ землею Князей, Мурзъ, купцовъ и мѣщанъ, припущенныхъ на Башкирскія земли. 47146.—Инструкція о порядкѣ опредѣленія крестьянскаго надѣла и о способѣ исчисленія оброчной подати съ государственныхъ крестьянъ въ губерніяхъ: Архангельской, Вологодской, Вятской, Олонецкой, Оренбургской, Пермской и Уфимской. 47514.—Разрѣшеніе принимать ходатайства крестьянъ относительно прирѣзки земель къ ихъ надѣлу при предварительномъ предъявленіи имъ пространства надѣла. 47588.—Отказы бывшихъ государственныхъ крестьянъ отъ части или всего земельнаго надѣла. 47784.

НАЕМЪ ЛИЧНЫЙ.

Назначеніе въ штатъ Главнаго Штаба чиновъ для производства дѣлъ о замѣнѣ обязательной военной службы частнымъ наймомъ охотниковъ. 47684.

НАКАЗАНІЯ.

Правила наказанія арестомъ нижнихъ чиновъ, имѣющихъ особенныя права и права пріобрѣтенныя службою, также и нижнихъ чиновъ непзъятыхъ отъ тѣлесныхъ наказаній. 38467 *а*.—Дополненіе Воинскаго Устава о Наказаніяхъ постановленіями о наказаніяхъ за обольщеніе незамужней женщины торжественнымъ обѣщаніемъ на ней жениться. 46820.—Изъятіе отъ наказанія арестомъ Флагмановъ, командующихъ кораблемъ, отрядомъ судовъ, или эскадрою и Командировъ судовъ, пока они не удалены отъ этой должности. 46868.—Дисциплинарный Уставъ по военно-сухопутному вѣдомству. 47287.—*См. также:* Тѣлесное наказаніе.

НАЛОГИ.—*См.* Сборы и налоги.

НАМѢСТНИКЪ КАВКАЗСКІЙ.—*См.* Кавказскій и Закавказскій край.

НАЧАЛЬНИКИ ГУБЕРНІЙ.

Подчиненіе Уральской мѣстной команды Уральскому Военному Губернатору. 46843.—Освобожденіе Московскаго Губернатора отъ обязанностей Попечителя Московской больницы для чернорабочихъ. 47364.—Отношенія Губернаторовъ къ мѣстнымъ Контрольнымъ Палатамъ. 47506 *а*.—Учрежденіе должностей Чиновниковъ особыхъ порученій, изъ военныхъ офицеровъ, и Адъютантовъ при Кіевскомъ, Подольскомъ и Волынскомъ Генералъ-Губернаторѣ. 47583.—*См. также:* Канцеляріи.

НАШИВКИ.—*См.* Знаки отличія.

НЕДОИМКИ.

Излишній начетъ недоимокъ, накопившихся съ 1861 года въ земскихъ сборахъ войска Донскаго. 46190 *а*.—Сложеніе со счетовъ недоимки рекрутъ, образовавшейся въ минувшій наборъ сего 1869 года на участкахъ бывшихъ государственныхъ крестьянъ. 47486.—Сложеніе недоимки рекрутъ, образовавшейся по набору 1866 года на мѣщанахъ и крестьянахъ всѣхъ наименованій Устьсысольскаго, Яренскаго, Сольвычегодскаго и частію Вельскаго уѣздовъ, Вологодской губерніи. 47660.—Порядокъ пополненія недоимокъ по выкупной ссудѣ съ участковъ, состоящихъ въ потомственномъ владѣніи крестьянъ-собственниковъ. 47686.—Сложеніе со счетовъ недоимокъ, числящихся на обществѣ города Бердянска отъ не до выручки суммъ, по проданнымъ на пополненіе казенныхъ взысканій залогамъ. 47724 *а*.

НЕСПОСОБНЫЕ НИЖНІЕ ЧИНЫ.—*См.* Нижніе чины.

НИЖНІЕ ВОИНСКІЕ ЧИНЫ ВОЕННО-СУХОПУТНАГО и МОРСКАГО ВѢДОМСТВЪ, ЖЕНЫ и ДѢТИ ИХЪ.

Считаніе вдвое службы нижнимъ чинамъ морскаго вѣдомства, бывшимъ на суднѣ «Князь Меньщиковъ», находившимся у береговъ Японіи и Китая. 34347 *а*.—Сокращеніе срока службы нижнимъ чинамъ возвратившагося изъ кругосвѣтнаго плаванія фрегата «Аскольдъ». 35803 *а*.—Правила наказанія арестомъ нижнихъ чиновъ, имѣющихъ особенныя права и права пріобрѣтенныя службою, также и нижнихъ чиновъ непзъятыхъ отъ тѣлесныхъ наказаній. 38467 *а*.—Устройство на судахъ, находящихся на дѣйствительной службѣ и въ заграничномъ плаваніи, камеръ для одиночнаго содержанія провинившихся нижнихъ чиновъ. 38752 *а*.—Увеличеніе пенсій вдовамъ нижнихъ чиновъ военнаго и морскаго вѣдомствъ, назначенныхъ до установленія размѣра таковыхъ пенсій. 46594 *а*.—Отпускъ нижнимъ чинамъ, состоящимъ при катерѣ Шлиссельбургской крѣпости, рѣчнаго довольствія со времени открытія и по день закрытія навигаціи. 46666.—Сохраненіе прежнихъ окладовъ жалованья фейерверкерамъ, бомбардирамъ и капонирамъ и нестроевымъ нижнимъ чинамъ гвардейской артиллеріи, поступающимъ въ артиллерійскую ремонтную команду. 46708.—Относительно возстановленія въ командахъ флота безсрочнаго отпуска для нижнихъ чиновъ. 46717.—Табель платы, установленная на 1869 годъ, за суточное содержаніе въ подвѣдомственныхъ земскимъ учрежденіямъ и Приказамъ Общественнаго Призрѣнія больницахъ нижнихъ воинскихъ чиновъ и за погребеніе умершихъ. 46724.—Отпускъ Начальникамъ уѣздныхъ командъ прогонныхъ денегъ на поѣздку для осмотра нижнихъ чиновъ, выдѣленныхъ изъ нѣкоторыхъ уѣздныхъ командъ въ составъ особыхъ отрядныхъ командъ. 46740.—Способы пополненія вещей негодныхъ и утраченныхъ при пересылкѣ нижнихъ чиновъ. 46741.—Относительно порядка пріема на службу замѣстителей. 46760.—Относительно уплаты гражданскимъ больницамъ, подвѣдомственнымъ Приказамъ Общественнаго Призрѣнія и Земскимъ Управамъ за пользованіе и погребеніе женъ, вдовъ и дѣтей, служащихъ и состоящихъ во временномъ и кратковременномъ отпускахъ нижнихъ чиновъ морскаго вѣдомства. 46761.—Положеніе о поступленіи въ военную службу нижними чинами по собственному желанію, о производствѣ вообще нижнихъ чиновъ въ военные офицеры въ пѣхотныя и кавалерійскія войска и въ первый классный чинъ, и о преимуществахъ нижнихъ чиновъ, выполнившихъ условія для производства въ офицерскій или классный чинъ, въ ожиданіи производства. 46826.—Производство въ 1869 году нижнимъ чинамъ Архангельскаго порта приварочныхъ денегъ. 46834.—Предоставленіе Командирамъ артиллерійскихъ бригадъ и мѣстныхъ учрежденій права повышать и производить рядовыхъ въ унтеръ-офицеры и утверждать фельдфебелей и неимѣніе имъ права разжаловывать фейерверкеровъ въ рядовые. 46885.—Относительно отпуска наградныхъ денегъ нижнимъ чинамъ за конвоированіе арестантовъ при работахъ. 46911.—Непзысканіе съ нижнихъ чиновъ наблюдательнаго состава Корпуса Жандармовъ переборовъ по ихъ содержанію. 46913.—Перечисленіе изъ Управленія Лифляндскаго Губернскаго Воинскаго Начальника двухъ конюховъ въ Рижскую военно-исправительную роту. 46926.—Увеличеніе жалованья фельдфебелямъ гренадерскихъ и армейскихъ полковъ Стрѣлковыхъ баталіоновъ. 46977.—Введеніе въ Управленіяхъ Губернскихъ Воинскихъ Начальниковъ новыхъ правилъ о порядкѣ счисленія отпускныхъ нижнихъ чиновъ, причисленныхъ къ резервнымъ войскамъ. 47000.—Увеличеніе окладовъ жалованья нижнимъ чинамъ гвардейскаго инвалида и присвоеніе новаго штата Лейбъ-гвардіи гарнизонному баталіону. 47036.—Исключеніе изъ штата С.-Петербургскаго Комендантскаго Управленія должности Презуса Военно-Судной Коммисіи по дѣламъ о нижнихъ чинахъ. 47069.—Исключеніе изъ штата

Пермскаго губернскаго баталіона 6 унтеръ-офицеровъ и 124 рядовыхъ. 47114.—Плата на 1869 годъ за суточное содержаніе въ гражданскихъ больницахъ губерній: Иркутской, Псковской и Самарской и областяхъ: Забайкальской и Якутской воинскихъ нижнихъ чиновъ и за погребеніе умершихъ. 47116. — Порядокъ производства медицинскаго переосвидѣтельствованія нижнихъ чиновъ, неспособныхъ II статьи военно-сухопутнаго и морскаго вѣдомствъ. 47119 и 47270.—Относительно предоставленія права на полученіе денежнаго пособія тѣмъ изъ временно-отпускныхъ нижнихъ чиновъ морскаго вѣдомства, переименованныхъ въ безсрочно-отпускные, кои были уволены во временной отпускъ послѣ 1 Января 1868 года. 47145.—Отпускъ нижнимъ чинамъ флотской стрѣлковой роты новыхъ мундирныхъ вещей. 47166.—Освобожденіе отъ обязательной службы нижнихъ чиновъ изъ священническихъ, діаконскихъ и церковнослужительскихъ дѣтей, отданныхъ въ военную службу по разборамъ. 47167.—Правила для производства въ офицеры служащихъ въ саперныхъ баталіонахъ и въ Инженерномъ Корпусѣ нижнихъ чиновъ изъ дворянъ и вольноопредѣляющихся. 47230. — Предоставленіе нижнимъ чинамъ права на полученіе, при неспособности къ личному труду, пожизненнаго денежнаго содержанія. 47255.—Порядокъ награжденія нижнихъ чиновъ иррегулярныхъ войскъ за безпорочную службу шевронами. 47262.—Форма ношенія шараваръ и сапогъ нижнимъ чинамъ госпитальныхъ служительныхъ командъ. 47277. — Установленіе новаго формата бланковъ билетовъ и паспортовъ для увольненія нижнихъ чиновъ въ отпуски и отставку. 47298.—Порядокъ препровожденія пересыльныхъ нижнихъ чиновъ отъ Томска и отъ Тары до Канска и обратно. 47304.—Увольненіе въ текущемъ году въ безсрочный отпускъ нижнихъ воинскихъ чиновъ. 47357.—Измѣненіе штатнаго числа нижнихъ чиновъ въ уѣздныхъ командахъ Рязанской губерніи. 47399. — Личныя права нижнихъ воинскихъ чиновъ на полученіе въ свою собственность мундирной одежды, а также относительно нѣкоторыхъ предметовъ довольствія вообще. 47402.—Упраздненіе при Московскомъ Комендантскомъ Управленіи должности Президиса Военно-Судной Коммиссіи по дѣламъ о нижнихъ чинахъ. 47413.—Увольненіе нижнихъ воинскихъ чиновъ въ кратковременный отпускъ. 47438.—Снабженіе пуговицами тѣхъ нижнихъ чиновъ, увольняемыхъ въ отпуски и отставку, которые, при поступленіи въ рекруты, не получили въ собственность мундирной одежды и заготовленіе по требованію войскъ и соотвѣтственно числительности людей пуговицъ. 47491.—Отпускъ провіанта проживающимъ въ казенныхъ зданіяхъ вмѣстѣ съ мужьями женамъ и дочерямъ нижнихъ чиновъ морскаго вѣдомства, отправляемыхъ для заключенія въ военно-исправительную тюрьму морскаго вѣдомства, на все время заключенія мужей. 47504.—Правила объ увольненіи нижнихъ чиновъ морскаго вѣдомства въ отпуски и отставку. 47505.—Назначеніе срока для увольненія нижнихъ чиновъ морскаго вѣдомства въ кратковременный отпускъ въ 1869 году. 47507. — Предоставленіе нѣкоторыхъ преимуществъ нижнимъ чинамъ Типографіи II Отдѣленія Собственной Его Императорскаго Величества Канцеляріи. 47516.—Правила дѣйствія конвойныхъ нижнихъ чиновъ военно-сухопутнаго и морскаго вѣдомствъ, находящихся въ судебныхъ камерахъ при арестантахъ-свидѣтеляхъ и при арестантахъ-подсудимыхъ. 47516 *а* и 47785 *а*. — Увольненіе въ безсрочный отпускъ нижнихъ чиновъ изъ всѣхъ командъ морскаго вѣдомства, также и изъ Учрежденій, Управленій и учебныхъ заведеній Морскаго Министерства. 47525.—Нѣкоторое измѣненіе въ обмундированіи нижнихъ чиновъ госпитальныхъ командъ. 47595.—Кормовое довольствіе арестованныхъ нижнихъ чиновъ изъ привилегированныхъ сословій. 47612.—Форма обмундированія для чиновъ вольнонаемной и казенной прислуги морскихъ госпиталей. 47618.—Предоставленіе Начальникамъ дивизій и лицамъ, пользующимся ихъ властію, въ случаѣ накопленія отъ разныхъ причинъ въ той или другой изъ подвѣдомственныхъ имъ частей сверхъ комплекта нижнихъ чиновъ, переводить излишнихъ въ другія подвѣдомственныя имъ же части. 47644.—Форма обмундированія нижнихъ чиновъ музыкантскихъ хоровъ для Сыръ-Дарьинской и Семирѣченской областей. 47655.—Открытіе подписки въ пользу раненыхъ нижнихъ чиновъ, украшенныхъ знакомъ отличія военнаго ордена, на призрѣніе раненыхъ кавалеровъ, на воспитаніе ихъ сиротъ и на облегченіе участи ихъ семействъ. 47688.—Дарованіе льготъ въ платежѣ податей, приписывающимся къ податнымъ обществамъ нижнимъ чинамъ изъ солдатскихъ дѣтей, увольняемымъ отъ службы на основаніи Высочайшаго повелѣнія 17 Апрѣля 1867 года. 47724.—Учрежденіе во флотѣ новаго званія сигнальщиковъ. 47759.—Производство квартирныхъ денегъ нижнимъ чинамъ Казанскаго отдѣльнаго склада пороха и учебныхъ припасовъ. 47761.—*См. также*: Военная, Гражданская и Морская служба; Госпитали; Дисциплина; Жалованье; Мундиры; Флотъ.

НОТАРІУСЫ.—*См.* Маклера и Нотаріусы.

О.

ОБЕ.

ОБЕРЪ-ОФИЦЕРЫ.—*См.* Штабъ и оберъ-офицеры.

ОБЕРЪ-ПОЛИЦЕЙМЕЙСТЕРЫ.

Непосредственный отпускъ изъ казны С.-Петербургскому Оберъ-Полицеймейстеру кормовыхъ денегъ для продовольствія арестантовъ, содержащихся въ С.-Петербургѣ при частныхъ полицейскихъ домахъ. 46891.—Предоставленіе С.-Петербургскому Оберъ-Полицеймейстеру, въ видѣ временной мѣры, требовать отъ домовладѣльцевъ города С.-Петербурга, освѣщенія черныхъ лѣстницъ въ домахъ и поливки въ лѣтнее время улицъ. 47375.

ОБЛ.

ОБЛАСТИ.—*См.* Губерніи.

ОБЛАСТНЫЯ ПРАВЛЕНІЯ.—*См.* Губернскія, Войсковыя и Областныя Правленія.

ОБЛИГАЦІИ.

Пріемъ въ залогъ по подрядамъ и поставкамъ военнаго вѣдомства облигацій и паевъ разныхъ торговыхъ обществъ, компаній и товариществъ по цѣнамъ, назначаемымъ Министромъ Финансовъ. 40723 *а*.—Цѣны, по которымъ облигаціи и другія процентныя бумаги Царства Польскаго принимаются въ закладъ для обезпеченія разсрочиваемаго платежа акциза за вино въ Царствѣ Польскомъ на первое полугодіе 1869 года. 46700.—Цѣны, по которымъ облигаціи и паи промышленныхъ обществъ, товариществъ, компаній и другія процентныя бумаги принимаются въ закладъ для обезпеченія разсрочиваемаго платежа акциза за вино въ Имперіи и Царствѣ Польскомъ на первое полугодіе 1869 года. 46703.—Второй и окончательный выпускъ облигацій Николаевской желѣзной дороги. 46898.—Залоговая цѣна,

ОБЛ.

по разсрочкѣ акциза за вино, облигаціямъ Ряжско-Моршанской желѣзной дороги на второе полугодіе 1869 года. 47376.

ОБМУНДИРОВАНІЕ.

Введеніе измѣненія въ обмундированіи и снаряженіи войскъ Туркестанскаго военнаго округа. 46936.—Форма обмундированія лекарскихъ помощниковъ военнаго вѣдомства. 47017.—Описаніе формы обмундированія офицеровъ Военныхъ Прогимназій. 47018.—Введеніе въ форму обмундированія чиновъ Астраханскаго казачьяго войска, въ замѣнъ отмѣненныхъ шпоръ, обыкновенныхъ казачьихъ нагаекъ. 47031.—Форма обмундированія для офицеровъ иррегулярныхъ войскъ, состоящихъ по Военному Министерству. 47054.—Форма поясной портупеи для фельдфебелей конной артиллеріи. 47059.—Разрѣшеніе имѣть холщевые назатыльники при чахлахъ на шапкахъ только въ одномъ Оренбургскомъ военномъ округѣ. 47343.—Разрѣшеніе войскамъ Туркестанскаго военнаго округа имѣть назатыльники къ чахламъ на шапки. 47387.—Форма кителя въ казачьихъ частяхъ; предоставленіе генераламъ войска Донскаго имѣть на киверѣ гербъ съ Императорскимъ орломъ и распространеніе на войско Донское употребленія башлыка и сапогъ съ длинными голенищами. 47419.—Присвоеніе дворянамъ войска Донскаго новой формы обмундированія. 47421.—Нѣкоторое измѣненіе въ обмундированіи нижнихъ чиновъ госпитальныхъ командъ. 47595. — Форма обмундированія для чиновъ вольнонаемной и казенной прислуги морскихъ госпиталей. 47618.—Форма обмундированія нижнихъ чиновъ музыкантскихъ хоровъ для Сыръ-Дарьинской и Семирѣченской областей. 47655.—Обмундированіе воспитанниковъ, выпускаемыхъ на службу по военному вѣдомству изъ Военныхъ Прогимназій. 47665.—Нѣкоторыя измѣненія въ формѣ обмундированія почталіоновъ и служителей почтоваго вѣдомства. 47771.—*См. также:* Мундиры.

ОБРАЗОВАНІЕ НАРОДНОЕ.

Нѣкоторыя мѣры къ развитію начальнаго народнаго образованія. 47148.

ОБРОЧНАЯ ПОВИННОСТЬ.

Инструкція о порядкѣ опредѣленія крестьянскаго надѣла и о способѣ исчисленія оброчной подати съ государственныхъ крестьянъ въ губерніяхъ: Архангельской, Вологодской, Вятской, Олонецкой, Оренбургской, Пермской и Уфимской. 47514.—Разрѣшеніе принимать ходатайства крестьянъ относительно прирѣзки земель къ ихъ надѣлу при предварительномъ предъявленіи имъ пространства надѣла. 47588.

ОБРОЧНЫЯ СТАТЬИ КАЗЕННЫЯ.

Порядокъ отдачи въ оброчное содержаніе общественныхъ Башкирскихъ земель. 46750.—Разрѣшеніе продажи мелкихъ оброчныхъ статей, находящихся среди селеній и земель бывшихъ государственныхъ крестьянъ. 47021.—Приписка къ Севастопольскому Музею состоящей въ вѣдѣніи государственныхъ имуществъ казенной оброчной № 125 статьи при деревнѣ Эмиръ, Таврической губерніи, Бердянскаго уѣзда. 47730.

ОДНОДВОРЦЫ.

Предоставленіе нѣкоторыхъ льготъ и пособій однодворцамъ Юго-Западнаго края, переселяющимся на свободныя казенныя земли Таврической губерніи. 46618.—Льготы и пособія однодворцамъ Юго-Западнаго края, переселившимся въ Таврическую губернію. 47446.

ОБЩЕСТВА:

1) Общества вообще.

Договоръ на образованіе Новороссійскаго общества каменноугольнаго, желѣзнаго и рельсоваго производствъ и общества желѣзно-дорожной вѣтви отъ Харьковско-Азовской линіи. 46979.

2) Братолюбивое общество снабженія въ Москвѣ неимущихъ квартирами.

Присоединеніе сего общества къ Императорскому Человѣколюбивому Обществу. 47351.

3) Общество владѣльцевъ гостиннаго двора въ городѣ Ирбити.

Уставъ сего Общества. 46801.

4) Общества городскія и сельскія.

Продолженіе срока для избранія гражданами Западнаго края мѣста приписки къ городскимъ или сельскимъ обществамъ, по собственному ихъ желанію, до 1 Іюня 1869 года. 46802.—Введеніе въ окладъ по платежу государственныхъ земскихъ повинностей Бемышевскаго сельскаго общества, Вятской губерніи. 47467.

5) Общество «Двигатель», имѣющій назначеніе перевозку кладей, страхованіе ихъ и выдачу ссудъ.

Уставъ сего Общества. 47362.

6) Общества желѣзныхъ дорогъ.—*См.* Желѣзныя дороги.

7) Общество для распространенія Св. Писанія въ Россіи.

Уставъ сего Общества. 47030.

8) Общества и заведенія благотворительныя.

Содержаніе въ Домѣ Императрицы Александры Ѳеодоровны для призрѣнія бѣдныхъ, четырехъ вѣчныхъ пенсіонерныхъ вакансій имени Дѣйствительнаго Статскаго Совѣтника Жиля. 46810.—Измѣненіе § 22 Устава Дома призрѣнія дѣвицъ благороднаго званія, Высочайше утвержденнаго 24 Апрѣля 1852 года. 46904.—Уставъ дома воспитанія вѣдомства Императорскаго Человѣколюбиваго Общества. 47185.—Принятіе въ распоряженіе Императорскаго Человѣколюбиваго Общества завѣщанной Графинею Зубовою суммы на содержаніе, воспитаніе и леченіе пансіонерокъ, подъ наименованіемъ «Елисаветинскихъ». 47198.—Присоединеніе къ Императорскому Человѣколюбивому Обществу Братолюбиваго Общества снабженія въ Москвѣ неимущихъ квартирами. 47351.—*См. также:* Богоугодныя и благотворительныя заведенія.

9) Кредитныя общества.

Уставъ третьяго Рижскаго Общества взаимнаго кредита. 46793.—Уставъ Московскаго купеческаго общества взаимнаго кредита. 47186.—Уставъ Орловскаго общества взаимнаго кредита. 47187.—Правила о выдачѣ новыхъ ссудъ Земскимъ Кредитнымъ Обществомъ Царства Польскаго. 47303.—Уставъ Таганрогскаго Общества взаимнаго кредита. 47509.—Уставъ Варшавскаго городскаго кредитнаго общества. 47854.

10) Общество минеральныхъ водъ, близъ города Харькова, въ хуторѣ Березовомъ.

Уставъ сего Общества. 47363.

11) Одесское общество газоваго освѣщенія.

Увеличеніе капитала сего Общества. 47723.

12) Пароходныя общества.

Прекращеніе дѣйствій акціонернаго пароходнаго общества по западной Двинѣ и ея притокамъ. 47600.—*См. также:* Пароходство.

13) Православное Миссіонерское Общество.

Уставъ сего Общества. 47699.

14) Рижское Ипотечное Общество.

Разрѣшеніе сему Обществу измѣнять размѣръ и распредѣленіе процентовъ, уплачиваемыхъ заемщиками. 47518.

15) Россійское Общество Садоводства.

Дарованіе сему Обществу права именоваться: «Императорскимъ». 47086.

16) Рысистое Общество въ городѣ Рязани.

Учрежденіе сего Общества. 20979 *а*.

17) С.-Петербургское женское патріотическое общество.

Присвоеніе должности Архитектора при семъ обществѣ VII класса. 47184.

18) С.-Петербургское Педагогическое Общество.

Учрежденіе сего Общества. 46659.

19) Страховыя общества.

Уставъ Русскаго Общества Перестрахованій. 46857.—Измѣненіе нѣкоторыхъ параграфовъ Устава Россійскаго страховаго отъ огня общества, учрежденнаго въ 1827 году. 47005.—Измѣненіе нѣкоторыхъ параграфовъ Устава Втораго Россійскаго страховаго отъ огня общества. 47006.—Ликвидація Вяземскаго Коммерческаго Страховаго Общества. 47744.

20) Общества торговыя, экономическія, промышленныя и сельскаго хозяйства.

Принятіе Его Императорскимъ Высочествомъ Великимъ Княземъ Николаемъ Николаевичемъ Старшимъ подъ Свое покровительство Смоленскаго Общества Сельскаго Хозяйства. 46625.—Увеличеніе состава торговаго общества казаковъ войска Донскаго. 46707.—Прекращеніе дѣйствій акціонернаго Общества Романовской льняной мануфактуры. 46756.—Принятіе Его Императорскимъ Высочествомъ Великимъ Княземъ Николаемъ Николаевичемъ Старшимъ подъ Свое покровительство Рязанскаго Общества Сельскаго Хозяйства. 46889.—Увеличеніе состава торговаго общества Донскихъ казаковъ. 47056.—Дополненіе примѣчаніемъ § 10 Устава Общества для содѣйствія Русской промышленности и торговли. 47365.

ОКРУГА.

а) Округа военные.

Образованіе крѣпостныхъ артиллерійскихъ ротъ въ Туркестанскомъ военномъ округѣ. 46641. — Упраздненіе нѣкоторыхъ должностей военно-судебнаго вѣдомства въ Петербургскомъ и Московскомъ военныхъ округахъ. 46649. — Примѣненіе къ казачьимъ частямъ, расположеннымъ въ Финляндскомъ военномъ округѣ, правилъ о довольствіи казачьихъ лошадей, фуражемъ артельнымъ, порядкомъ въ казачьихъ сотняхъ, служащихъ въ Туркестанскомъ военномъ округѣ. 46683.—Увеличеніе отпуска управленіямъ крѣпостной артиллеріи Туркестанскаго военнаго округа суммъ на канцелярскіе припасы. 46710. — Относительно сформированія мѣстныхъ войскъ въ Туркестанскомъ округѣ. 46745.—Упраздненіе нѣкоторыхъ должностей военно-судебнаго вѣдомства въ Петербургскомъ и Московскомъ военныхъ округахъ. 46755.—Права Главныхъ Начальниковъ военныхъ округовъ по хозяйственной части казачьихъ войскъ. 46803.—Положеніе о полевыхъ артиллерійскихъ паркахъ Кавказскаго военнаго округа. 46881.—Прикомандированіе изъ штатнаго числа офицеровъ Донскихъ батарей 9 оберъ-офицеровъ къ конно-артиллерійскимъ полевымъ батареямъ, расположеннымъ въ Кіевскомъ, Одесскомъ и Харьковскомъ военныхъ округахъ. 46884.—Введеніе измѣненія въ обмундированіи и снаряженіи войскъ Туркестанскаго военнаго округа. 46936.—Установленіе на будущее время осмотра въ отдѣльныхъ укрѣпленіяхъ Туркестанскаго военнаго округа артиллерійскихъ складовъ. 46989.—Переформированіе подвижнаго полуарсенала Туркестанскаго военнаго округа и артиллерійскаго арсенала Оренбургскаго округа. 47034. — Относительно употребленія гербовой и актовой бумаги по дѣламъ подрядныхъ и вообще по дѣлопроизводству военнаго вѣдомства во всѣхъ отдѣлахъ Варшавскаго военнаго округа. 47051. — Предоставленіе Командующимъ войсками въ областяхъ Туркестанскаго военнаго округа права производить состоящихъ подъ ихъ начальствомъ казаковъ Оренбургскаго и Уральскаго войскъ, за обыкновенныя отличія, въ урядники. 47065. — Перечисленіе Управленія Оренбургскаго Губернскаго Воинскаго Начальника изъ 4 разряда въ 3. 47067.—Штатъ Окружнаго Инженернаго Управленія Западнаго Сибирскаго военнаго округа. 47121.—Управленіе войсками и учрежденіями Петербургскаго и Кавказскаго военныхъ округовъ. 47266.—Увеличеніе штатныхъ суммъ, отпускаемыхъ Окружному Артиллерійскому Управленію Оренбургскаго военнаго округа, на канцелярскіе расходы. 47317. — Объ Окружномъ Инженерномъ Управленіи Туркестанскаго военнаго округа. 47333.—Отдѣленіе должности Енисейскаго Губернскаго Воинскаго Начальника отъ должности Командира Красноярскаго губернскаго баталіона. 47336. — Увеличеніе штатовъ Окружныхъ Штабовъ Оренбургскаго и Западно-Сибирскаго военныхъ округовъ. 47337.—Необходимыя измѣненія въ штатахъ Окружныхъ Интендантскихъ Управленій: Оренбургскаго, Туркестанскаго и Восточно-Сибирскаго округовъ. 47338. — Разрѣшеніе имѣть холщевые назатыльники при чахлахъ на шапкахъ только въ одномъ Оренбургскомъ военномъ округѣ. 47343.—Разрѣшеніе войскамъ Туркестанскаго военнаго округа имѣть назатыльники къ чахламъ на шапки. 47387.—Положеніе о введеніи въ дѣйствіе Военно-Судебнаго Устава въ войскахъ Виленскаго и Кіевскаго военныхъ округовъ. 47430.—Производство квартирныхъ денегъ военнымъ чинамъ, находящимся въ Туркестанскомъ военномъ округѣ. 47487. — Измѣненія въ штатахъ Военно-Окружныхъ Управленій. 47534.—Предоставленіе Командующему войсками Казанскаго округа права разрѣшать употребленіе въ лѣтнее время бѣлыхъ чахловъ на шапкахъ. 47593.—Введеніе въ употребленіе нарукавной повязки для санитарныхъ чиновъ казачьихъ войскъ, за исключеніемъ расположенныхъ въ Сибирскихъ, Оренбургскомъ и Туркестанскомъ военныхъ округахъ. 47594.—Упраздненіе 18 аудиторскихъ должностей въ войскахъ Петербургскаго, Московскаго, Харьковскаго, Одесскаго и Виленскаго военныхъ округовъ. 47601.—Измѣненіе и дополненіе штата провіантскихъ магазиновъ Кавказскаго военнаго округа. 47611. — Увеличеніе числа оружейныхъ мастеровъ въ Туркестанскомъ военномъ округѣ и усиленіе имъ содержанія. 47626. — О штатѣ Окружнаго Инженернаго Управленія Туркестанскаго военнаго округа. 47755.—Упраздненіе двухъ оберъ-аудиторскихъ и четырехъ аудиторскихъ должностей въ войскахъ Московскаго, Виленскаго и Харьковскаго военныхъ округовъ. 47770.—Исключеніе изъ штата Военно-Окружнаго Управленія Кіевскаго округа одного личнаго Адъютанта Командующаго войсками округа. 47809.—Исключеніе изъ штата Штаба Одесскаго округа двухъ писарей. 47810.—Заготовленіе на мѣстѣ, въ Туркестанскомъ округѣ нѣкоторыхъ предметовъ довольствія войскъ и госпиталей. 47815.

б) Округа жандармскіе.—*См.* Военная полиція.

в) Округа учебные. — *См.* Университеты и учебные округа.

ОКРУЖНЫЕ СУДЫ.

Назначеніе суммы на канцелярскіе расходы Товарищамъ Прокуроровъ Окружныхъ Судовъ за Кавказомъ. 46719.—Освобожденіе Гофъ-Акушера при Высочайшемъ Дворѣ отъ обязанности Присяжнаго Засѣдателя въ С.-Петербургскомъ Окружномъ Судѣ и не назначеніе его и впредь для исполненія этой обязанности. 46784. — Назначеніе времени

открытія новыхъ судебныхъ установленій въ округахъ Окружныхъ Судовъ: Одесскаго, Екатеринославскаго, Херсонскаго, Симферопольскаго и Таганрогскаго. 46815. — Отнесеніе Мелитопольскаго уѣзда къ вѣдомству Симферопольскаго Окружнаго Суда. 46922.— Относительно временнаго подчиненія дѣлъ лицъ гражданскаго вѣдомства, какъ поселенныхъ въ предѣлахъ земель Кубанской области, такъ и временно тамъ проживающихъ, Черноморскому Окружному Суду. 46957.— Усиленіе штата С.-Петербургскаго Окружнаго Суда. 47192.—Расходъ на содержаніе двухъ временныхъ Судебныхъ Слѣдователей при столичныхъ Окружныхъ Судахъ. 47210. — Инструкція Помощникамъ Старшихъ Нотаріусовъ С.-Петербургскаго и Московскаго Окружныхъ Судовъ. 47414. — *См. также:* Военно-Окружные Суды.

ОПЕКА и ПОПЕЧИТЕЛЬСТВО.

Распредѣленіе лежащихъ нынѣ на Палатахъ Уголовнаго и Гражданскаго Суда обязанностей по опекунскимъ дѣламъ въ мѣстностяхъ, гдѣ введены въ дѣйствіе Судебные Уставы 1864 года. 46773. — Относительно порядка производства въ Губернскихъ по крестьянскимъ дѣламъ Присутствіяхъ Закавказскаго края дѣлъ объ имѣніяхъ, состоящихъ подъ опекою. 47043.— Порядокъ производства опекунскихъ дѣлъ въ Закавказскомъ краѣ и Ставропольской губерніи. 47497.

ОПЕКУНСКІЕ СОВѢТЫ.

Штатъ Канцеляріи С.-Петербургскаго Опекунскаго Совѣта. 46862.—Штатъ Канцеляріи Московскаго Опекунскаго Совѣта. 47062. — Права на полученіе пенсій состоящихъ въ вѣдомствѣ Опекунскихъ Совѣтовъ фельдшеровъ, лекарскихъ и аптекарскихъ учениковъ и ихъ вдовъ. 47663.—Именованіе принадлежащей С.-Петербургскому Опекунскому Совѣту мѣстности по Шлиссельбургскому тракту, называемою Куракиною дачею, Александровскою дачею Николаевскаго Сиротскаго Института. 47703.

ОРДЕНА (вообще).

Отмѣна 537 ст. Учрежд. Орден. Свода Зак. Т. I (изд. 1857 года) относительно требованія удостовѣренія объ утвержденіи въ потомственномъ дворянствѣ представляемыхъ къ наградѣ орденомъ Св. Владиміра 4 ст. за службу по выборамъ дворянства. 47650.—Сравненіе правъ офицеровъ Пограничной Стражи съ офицерами арміи относительно награжденія орденомъ Св. Владиміра 4 ст. съ бантомъ за выслугу 25 лѣтъ въ офицерскихъ чинахъ. 47689. — О Всемилостивѣйше дарованныхъ Его Императорскимъ Величествомъ Государемъ Императоромъ и пожертвованныхъ Его Императорскимъ Высочествомъ Государемъ Наслѣдникомъ Цесаревичемъ суммахъ для производства вспомоществованій недостаточнымъ кавалерамъ ордена Св. Георгія. 47762.

ОРДИНАТОРЫ.—*См.* Медицинскіе чиновники и служители.

ОРУЖІЕ.

Вооруженіе Березовской, Нарымской и Сургутской казачьихъ командъ, вмѣсто драгунскихъ ружей, гладкоствольными пѣхотными ружьями. 46644. — Введеніе въ морскомъ вѣдомствѣ кожаныхъ дульныхъ покрышекъ, въ замѣнъ дульныхъ пробокъ. 46799. — Назначеніе въ каждомъ дивизіонѣ Лейбъ-гвардіи Казачьяго и Атаманскаго Его Императорскаго Высочества Наслѣдника Цесаревича полковъ, какъ состоящемъ на дѣйствительной службѣ, такъ и находящемся на льготѣ, по одному офицеру, завѣдывающему оружейною частію. 47196. — Распространеніе порядка продажи казачьихъ винтовокъ за двѣ трети ихъ стоимости войску на казаковъ вновь поселенныхъ: 23, Абинскаго и Адагумскаго конныхъ полковъ Кубанскаго казачьяго войска. 47218. — Нѣкоторыя измѣненія въ формѣ вооруженія почталіоновъ и служителей почтоваго вѣдомства. 47771.—*См. также:* Мастера.

ОСВѢТИТЕЛЬНЫЯ ВЕЩЕСТВА.

Прекращеніе дѣйствія Московскаго Товарищества сжатаго перепоснаго газа. 47492.— Увеличеніе капитала Одесскаго Общества газоваго освѣщенія. 47723.

ОСВѢЩЕНІЕ.

Предоставленіе С.-Петербургскому Оберъ-Полицеймейстеру, въ видѣ временной мѣры, требовать отъ домовладѣльцевъ города С.-Петербурга, освѣщенія черныхъ лѣстницъ въ домахъ. 47375. — Увеличеніе капитала Одесскаго Общества газоваго освѣщенія. 47723.

ОСПОПРИВИВАНІЕ.

Временныя Правила объ оспопрививаніи въ войскѣ Донскомъ. 46698.

ОТОПЛЕНІЕ.

Отнесеніе расходовъ на покупку разныхъ матеріаловъ и инструментовъ, необходимыхъ для надзора за отопленіемъ воинскихъ зданій въ крѣпостяхъ, на суммы, ассигнуемыя по смѣтѣ Главнаго Инженернаго Управленія на ремонтъ зданій. 47041.

ОТПУСКИ. — *См.* Военная, гражданская и морская служба.

ОТСТАВКА. — *См.* Военная и морская служба.

ОТСТАВНЫЕ НИЖНІЕ ЧИНЫ.—*См.* Нижніе чины.

ОТЧЕТНОСТЬ.—*См.* Ревизія счетовъ.

ОФИЦЕРЫ.—*См.* Штабъ и оберъ-офицеры.

II.

ПАЛАТЫ КОНТРОЛЬНЫЯ.—*См.* Ревизія счетовъ.

ПАЛАТЫ УГОЛОВНАГО И ГРАЖДАНСКАГО СУДА.

Распредѣленіе лежащихъ нынѣ на Палатахъ Уголовнаго и Гражданскаго Суда обязанностей по опекунскимъ дѣламъ въ мѣстностяхъ, гдѣ введены въ дѣйствіе Судебные Уставы 1864 года. 46773.—Относительно порядка производства опекунскихъ дѣлъ въ Закавказскомъ краѣ и Ставропольской губерніи. 47497.

ПАНСІОНЫ.

Учрежденіе 20 вакансій для дѣтей казаковъ Оренбургскаго войска въ пансіонѣ при Оренбургской мужской Гимназіи. 47668.

ПАРКИ.

Положеніе о полевыхъ артиллерійскихъ паркахъ Кавказскаго военнаго округа. 46881.—Исключеніе изъ штатовъ артиллерійскихъ парковъ и техническихъ учрежденій помощниковъ артиллерійскихъ чиновниковъ и назначеніе вмѣсто нихъ старшихъ писарей. 47125.—Упраздненіе Рижскихъ и Бобруйскихъ мѣстныхъ парковъ. 47763.

ПАРОХОДСТВО.

Перевозка воинскихъ чиновъ между нѣкоторыми портами Балтійскаго моря на судахъ пароходныхъ обществъ: «Дагмаръ» и «Рижско-Перновскаго». 46902 *a*. — Измѣненіе параграфовъ 8, 11 и 31 Высочайше утвержденнаго, въ 28 день Іюня 1868 года, Устава акціонерной Компаніи Волжско-Тверскаго пароходства по цѣпи между городами Рыбинскомъ и Тверью. 46961.—Продолженіе срока дѣйствія привилегіи, выданной купцу Родюкову на учрежденіе пароходства по рѣкѣ Кети. 47651.

ПАСПОРТЫ, БИЛЕТЫ И ВИДЫ НА ЖИТЕЛЬСТВО И НА ОТЛУЧКИ.

Относительно измѣненія порядка выдачи билетовъ на жительство генераламъ, штабъ и оберъ-офицерамъ, числящимся по роду оружія и въ запасныхъ войскахъ безъ должностей. 47123.—Вознагражденіе служащихъ въ С.-Петербургскихъ полицейскихъ управленіяхъ за труды по взиманію въ пользу городской кассы сборовъ за прописку паспортовъ. 47132.—Установленіе новаго формата бланковъ билетовъ и паспортовъ для увольненія нижнихъ чиновъ въ отпуски и отставку. 47298.—Исключеніе изъ Свода Законовъ 576 статьи Т. XIV Устава о паспортахъ, изд. 1857 года. 47543.—*См. также:* Штрафы.

ПАТЕНТНЫЙ СБОРЪ.

Отнесеніе нѣкоторыхъ, находящихся близъ Москвы, мѣстностей, къ 1 разряду по взиманію патентнаго сбора за питейную продажу. 46973.—Обложеніе, въ пользу города С.-Петербурга, сборомъ патентовъ, которые во второй половинѣ 1869 года будутъ выданы виноторговцамъ въ этомъ городѣ. 47077.

ПЕНИ.—*См.* Штрафы и пени.

ПЕНСІИ.

I. По военно-сухопутному и морскому вѣдомствамъ.

Увеличеніе пенсій вдовамъ нижнихъ чиновъ военнаго и морскаго вѣдомствъ, назначенныхъ до установленія размѣра таковыхъ пенсій. 46594 *a*.—Разряды пенсій Бухгалтера и инженернаго чиновника Окружнаго Инженернаго Управленія Западнаго Сибирскаго военнаго округа. 47121, *шт.* — О пенсіяхъ военнымъ офицерамъ, занимающимъ классныя должности. 47706. — *См. также:* Эмеритура.

II. По гражданскому вѣдомству.

Права на пенсіи гражданскихъ чиновниковъ вѣдомства Внутреннихъ Дѣлъ, служащихъ въ губерніяхъ Царства Польскаго. 45929 *a*.—Примѣненіе къ Казначействамъ и Расходнымъ Отдѣленіямъ Кавказскаго края Высочайше утвержденныхъ, 15 Декабря 1867 года, росписаній разрядовъ на пенсіи для Казначействъ и Расходныхъ Отдѣленій во внутреннихъ губерніяхъ Имперіи. 46751.—Разряды по пенсіи чиновъ: Канцеляріи Министра Народнаго Просвѣщенія по дѣламъ Греко - Уніатскаго исповѣданія. 46757, *шт.*;—чиновъ по управленію ссыльно-каторжными Нерчинскихъ и Петровскаго заводовъ. 46811, *шт.*—Дополненіе статьи 743 (по Продолженію 1863 года) Свода Зак. Т. III Уст. о пенс. и единовр. пособ. по вѣдомству Императрицы Маріи. 46832. — Относительно окладовъ пенсій служащимъ на С.-Петербургскомъ Монетномъ Дворѣ. 46892.—Разряды по пенсіи: нѣкоторыхъ чиновъ по Департаменту Неокладныхъ Сборовъ. 46905, *вр. росп.*;—чиновъ Учительской Семинаріи военнаго вѣдомства. 46985; *шт.*; — чиновъ Военныхъ Прогимназій. 46986, *шт.*;—чиновъ военно-фельдшерской школы. 47008; *шт.*;—Смотрителя и его Помощника при зданіяхъ, занимаемыхъ нѣкоторыми главными управленіями Военнаго Министерства. 47033, *шт.*; — чиновъ Московскаго публичнаго и Румянцевскаго Музеевъ. 47140, *росп.*;—чиновъ Лодзинскаго высшаго ремесленнаго училища. 47157, *шт.*;—чиновъ дома воспитанія вѣдомства Императорскаго Человѣколюбиваго Общества. 47185, *шт.*;—чиновъ Императорскаго Варшавскаго Университета. 47205, *шт.*;—чиновъ Института сельскаго хозяйства и лѣсоводства въ Новой Александріи. 47206, *шт.*;—чиновъ Максимиліановской лечебницы для приходящихъ. 47253, *шт.*;—чиновъ Канцеляріи Грузино-Имеретинской Святѣйшаго Синода Конторы. 47286, *шт.*;—чиновъ: постоянныхъ военныхъ госпиталей. 47310, *шт.*;—военно-временнаго госпиталя. 47313; *шт.*;—чиновъ Императорской Медико - Хирургической Академіи. 47315, *шт.*;—Дѣлопроизводителя Окружнаго Инженернаго Управленія Туркестанскаго военнаго округа. 47333; *шт.*; — чиновъ: а) Оренбургскаго Интендантскаго Управленія Восточнаго Сибирскаго военнаго округа; б) Управленія Главнаго Смотрителя провіантскихъ магазиновъ Приамурскаго края въ Восточномъ Сибирскомъ военномъ округѣ и в) добавляемыхъ къ штатамъ Окружныхъ Интендантскихъ Управленій Оренбургскаго и Туркестанскаго военныхъ округовъ. 47338, *шт.*;—чиновъ военно-судебныхъ учрежденій Виленскаго и Кіевскаго военныхъ округовъ. 47430, *шт.*—Сравненіе брантмейстеровъ, состоящихъ въ крѣпостной артиллеріи Варшавской, Новогеоргіевской, Ивангородской и Брестъ-Литовской, въ отношеніи размѣра пенсіи при отставкѣ, съ артиллерійскими чиновниками, состоящими въ чинѣ Коллежскаго Регистратора. 47435.—Разряды по пенсіи чиновъ: Варшавскаго Цензурнаго Комитета. 47451, *шт.*;—чиновъ Лѣсничаго Учебнаго Лѣсничества. 47510, *шт.*;—чиновъ Врачебныхъ Отдѣленій Губернскихъ Правленій. 47511, *шт.*;—чиновъ: Кіевской и Саратовской заводскихъ конюшень (депо). 47546, *шт.*;—Оренбургскаго конскаго разсадника и заводской конюшни (депо). 47547, *шт.*;—чиновъ провіантскихъ магазиновъ Кавказскаго военнаго округа. 47611, *шт.*—Производство пенсій иностраннымъ мастерамъ Златоустовской оружейной фабрики, ихъ вдовамъ и сиротамъ, на счетъ общаго пенсіоннаго кредита. 47623.— Назначеніе пенсій чиновникамъ, пробывшимъ болѣе пяти лѣтъ въ послѣднихъ должностяхъ, но не выслужившимъ пятилѣтія со времени возведенія должности въ высшій пенсіонный разрядъ. 47624.—Разряды по пенсіи чиновъ: управленія пограничнаго Коммисара въ Южно-Усурійскомъ краѣ. 47653, *шт.*;—чиновъ Тифлисской городской строительной части при Строительномъ Отдѣленіи Тифлисскаго Губернскаго Правленія. 47658, *шт.*—Права и полученіе пенсій состоящихъ какъ въ вѣдомствѣ Опекунскихъ Совѣтъ, такъ и въ прочихъ учебныхъ заведеніяхъ вѣдомства Императрицы Маріи: фельдшеровъ, лекарскихъ и аптекарскихъ учениковъ и ихъ вдовъ. 47668.—Разряды по пенсіи чиновъ: Окружнаго Инженернаго Управленія Туркестанскаго военнаго округа. 47755; *шт.*;—Окружнаго Интендантскаго Управленія Рижскаго военнаго округа. 47764; *шт.*;—Кубанской Учительской Семинаріи. 47823; *шт.*;—чиновъ: Прибалтійской Коммисіи регулированія и регуляціонныхъ чиновъ, состоящихъ при управленіи государственными имуществами въ Прибалтійскихъ губерніяхъ. 47825, *шт.*;—управленія государственными имуществами въ Прибалтійскихъ Губерніяхъ: Лифляндской, Курляндской и Эстляндской. 47826, *шт.*;—Пермской Экспедиціи о ссыльныхъ. 47827, *шт.*;—чиновъ: Областныхъ управленій, межевой части, уѣздныхъ (окружныхъ) полицейскихъ управленій и городскихъ полицій въ Кубанской и Терской областяхъ. 47847, *шт.*;—межевыхъ чиновъ Министерства Государственныхъ Имуществъ, подвѣдомственныхъ Лѣсному Департаменту. 47851; *шт.*

III. По духовному вѣдомству.

Предоставленіе правъ на пенсіи законоучителямъ, съ ихъ семействами, училищъ дѣвицъ духовнаго званія: Царскосельскаго, Ярославскаго, Казанскаго, Иркутскаго, Виленскаго и Кіевскаго. 47153.—Права на пенсіи священнослужителей Спасопреображенскаго Соломбольскаго Собора и церквей Новодвинской и Госпитальной, состоявшихъ на службѣ при сихъ церквахъ во время передачи ихъ изъ военнаго въ епархіальное вѣдомство. 47645.

IV. По медицинскому вѣдомству.

Разряды по пенсіи: медицинскихъ чиновъ учебныхъ фермъ вѣдомства Министерства Государственныхъ Имуществъ. 34030 *a*, *шт.*; — Инспектора классовъ, изъ военныхъ врачей, военно-фельдшерской школы. 47008, *шт.*;—врача дома воспитанія вѣдомства Императорскаго Человѣколюбиваго Общества. 47185, *шт.*; — чиновъ Императорскаго Варшавскаго Университета. 47205, *шт.*; — медицинскихъ чиновъ Максиміліановской лечебницы для приходящихъ. 47233, *шт.*;—чиновъ Императорской Медико-Хирургической Академіи. 47315, *шт.*;—медицинскихъ чиновъ Врачебныхъ Отдѣленій Губернскихъ Правленій. 47511, *шт.*;—врача Кубанской Учительской Семинаріи. 47823, *шт.*

V. По ученому и учебному вѣдомствамъ.

Разряды по пенсіи чиновъ: учебныхъ фермъ вѣдомства Министерства Государственныхъ Имуществъ. 34030 *a*, *шт.*;—Московскаго публичнаго и Румянцевскаго Музеевъ. 47140, *росп.*;—Лодзинскаго высшаго ремесленнаго училища. 47157, *шт.*; — чиновъ дома воспитанія вѣдомства Императорскаго Человѣколюбиваго Общества. 47185, *шт.*; — чиновъ мужскаго двухкласснаго приходскаго училища и при немъ женскаго училища въ Николаевскѣ-Новороссійской. 47193, *шт.*; — чиновъ Императорскаго Варшавскаго Университета. 47205, *шт.*;—чиновъ Института сельскаго хозяйства и лѣсоводства въ Новой Александріи. 47206, *шт.*; — чиновъ Императорской Медико-Хирургической Академіи. 47315, *шт.*

ПЕРЕВОДЧИКИ.

Положеніе объ особыхъ отдѣленіяхъ при Оренбургской и Омской Военныхъ Прогимназіяхъ, для приготовленія переводчиковъ Восточныхъ языковъ. 46987.

ПЕРЕПИСЬ НАРОДНАЯ.—*См.* Ревизія душъ.

ПИСАРЯ.

Увеличеніе окладовъ жалованья писарямъ Управленія Генералъ-Инспектора Кавалеріи и Штаба Инспектора стрѣлковыхъ баталіоновъ. 47122.—Исключеніе изъ штатовъ артиллерійскихъ парковъ и техническихъ учрежденій помощниковъ артиллерійскихъ чиновниковъ и назначеніе вмѣсто ихъ старшихъ писарей. 47125.—Предоставленіе правъ дѣйствительной службы писарямъ, служащимъ въ Донскомъ Статистическомъ Комитетѣ. 47232.—Опредѣленіе въ Контору Новочеркасскаго тюремнаго замка втораго штатнаго писаря. 47614.—Исключеніе изъ штата Московскаго Комендантскаго Управленія четырехъ писарей. 47632.—Исключеніе изъ штата Штаба Одесскаго округа двухъ писарей. 47810.

ПИТЕЙНАЯ ПРОДАЖА, ПИТЕЙНЫЕ СБОРЫ И ДОХОДЫ.

Права временныхъ администраторовъ питейной продажи на крестьянскихъ земляхъ въ имѣніяхъ частныхъ, институтскихъ и маіоратскихъ въ Царствѣ Польскомъ на первую половину 1869 года. 46780.—Отнесеніе нѣкоторыхъ, находящихся близъ Москвы, мѣстностей, къ 1-му разряду по взиманію патентнаго сбора за питейную продажу. 46973.—Измѣненіе нѣкоторыхъ статей Устава о питейномъ сборѣ. 46999.—Обложеніе, въ пользу города С.-Петербурга сборомъ патентовъ, которые во второй половинѣ 1869 года будутъ выданы виноторговцамъ въ этомъ городѣ. 47077.

ПЛОЩАДИ.—*См.* Улицы, площади и мостовыя.

ПОВИВАЛЬНЫЯ БАБКИ.—*См.* Медицинское вѣдомство.

ПОВИННОСТИ (вообще).

Отмѣна натуральныхъ лѣсныхъ повинностей бывшихъ государственныхъ крестьянъ по устройству казенныхъ лѣсовъ. 47207.—Предоставленіе вышедшимъ изъ Турціи и водвореннымъ въ Бердянскомъ уѣздѣ, Таврической губерніи, на участкѣ Темиръ-Ходяса малаканамъ льготъ отъ повинностей. 47477.—Порядокъ примѣненія Высочайше утвержденнаго, 9 Іюня 1869 года, мнѣнія Государственнаго Совѣта, объ отмѣнѣ обязательныхъ, для бывшихъ государственныхъ крестьянъ, натуральныхъ повинностей по устройству казенныхъ лѣсовъ. 47587.

ПОВИННОСТИ ЗЕМСКІЯ И МІРСКІЯ.

По вопросу о томъ, подлежатъ ли обложенію сборами на мѣстныя земскія повинности Московской губерніи земельные участки Петровской Земледѣльческой и Лѣсной Академіи, отданные частнымъ лицамъ въ арендное содержаніе. 46980.—Раскладка подушнаго сбора на государственныя земскія повинности на трехлѣтіе съ 1869 года. 47071.—Составленіе смѣты и раскладки земскихъ повинностей въ войскѣ Донскомъ на трехлѣтіе съ 1869 по 1872 годъ и порядокъ составленія таковыхъ смѣтъ на будущее время. 47214.—Введеніе въ окладъ по платежу государственныхъ земскихъ повинностей Бемышевскаго сельскаго общества, Вятской губерніи. 47467.—Переводъ г. Сараиска, Пензенской губерніи, по платежу государственныхъ земскихъ повинностей изъ 1-го въ 3-й разрядъ. 47647.—Освобожденіе мастеровыхъ Шепелевскихъ заводовъ, Нижегородской губерніи, на три года отъ государственныхъ земскихъ повинностей. 47740 *a*.

ПОВИННОСТЬ ПОСТОЙНАЯ.—*См.* Постой.

ПОГРАНИЧНАЯ СТРАЖА.—*См.* Таможенное управленіе.

ПОДАТИ (вообще).

Назначеніе особой Коммиссіи для улучшенія нынѣшней системы податей. 34734 *a*. — Уменьшеніе взимаемыхъ съ мѣди и чугуна горныхъ податей. 47149. — Предоставленіе вышедшимъ изъ Турціи и водвореннымъ въ Бердянскомъ уѣздѣ, Таврической губерніи, на участкѣ Темиръ-Ходяса малаканамъ льготъ отъ податей. 47477. — Декларація, касательно способа взиманія поземельной подати съ имѣній, пересѣкаемыхъ пограничною чертою между Царствомъ Польскимъ и Королевствомъ Прусскимъ. 47506.—Дарованіе льготъ въ платежѣ податей, приписывающимся къ податнымъ обществамъ нижнимъ чинамъ изъ солдатскихъ дѣтей, увольняемымъ отъ службы на основаніи Высочайшаго повелѣнія 17 Апрѣля 1867 года. 47724. — Освобожденіе мастеровыхъ Шепелевскихъ заводовъ, Нижегородской губерніи, на три года отъ податей. 47740 *a*.—*См. также*: Оброчная повинность.

ПОДАТИ ПОДУШНЫЯ.

Распредѣленіе дополнительной съ сельскихъ обывателей подушной подати, назначенной ко взысканію со второй половины 1867 года. 43987 *a*. — Раскладка подушнаго сбора на государственныя земскія повинности на трехлѣтіе съ 1869 года. 47071. — Составленіе окладныхъ листовъ по селеніямъ. 47687.

ПОДВОДЫ.

По вопросу о поставкѣ подводъ отъ обывателей при проводѣ лошадей государственныхъ конскихъ заведеній. 47105.

ПОДДАНСТВО И ПРИСЯГА НА ОНОЕ.

Предоставленіе Министру Внутреннихъ Дѣлъ вносить на будущее время въ Комитетъ Министровъ общія представленія объ увольненіи изъ подданства Россіи и принятіи въ оное по третямъ года. 47701.

ПОДОРОЖНЫЯ.

Разрѣшеніе выдачи подороженъ въ городахъ Григоріополѣ и Дубосарахъ (Херсонской губерніи). 47139. — Выдача подороженъ по частной надобности въ Алуштинскомъ Волостномъ Правленіи и въ Судакской Почтовой Конторѣ. 47221. — Разрѣшеніе выдачи подороженъ въ Медвѣдской Почтовой Конторѣ. 47447.

ПОДРЯДЫ И ПОСТАВКИ.

Пріемъ въ залогъ по подрядамъ и поставкамъ военнаго вѣдомства акцій, облигацій и паевъ разныхъ торговыхъ обществъ, компаній и товариществъ по цѣнамъ, назначаемымъ Министромъ Финансовъ. 40723 *a*. — Относительно пріема процентныхъ бумагъ въ залогъ по подрядамъ военнаго вѣдомства. 46667. — Пріемъ въ залогъ по казеннымъ подрядамъ и поставкамъ акцій Общества Земской Орловско-Витебской желѣзной дороги. 46847. — Относительно употребленія гербовой и актовой бумаги по дѣламъ подряднымъ военнаго вѣдомства во всѣхъ отдѣлахъ Варшавскаго военнаго округа. 47051.—Измѣненіе и дополненіе статей 1589 и 1625 Свода Зак. Гражд. Т. X ч. I изд. 1857 года относительно порядка представленія въ залогъ по казеннымъ подрядамъ и поставкамъ ненаселенныхъ удобныхъ земель Ставропольской губерніи, составляющихъ частную собственность. 47500.

ПОДСУДНОСТЬ.

Подчиненіе города Бердянска, по подсудности въ торговыхъ дѣлахъ, Таганрогскому Коммерческому Суду. 47844.

ПОДУШНЫЙ ОКЛАДЪ. — *См.* Подати подушныя.

ПОДУШНЫЙ СБОРЪ.—*См.* Подати подушныя.

ПОДЪЕМНЫЯ ДЕНЬГИ. — *См.* Жалованье.

ПОЖАРЫ, ПОЖАРНЫЕ ИНСТРУМЕНТЫ И ПОЖАРНЫЯ КОМАНДЫ.

Устройство пожарной части въ станицѣ Оренбургской. 46995.—Сравненіе брантмейстеровъ, состоящихъ въ крѣпостной артиллеріи Варшавской, Новогеоргіевской, Ивангородской и Брестъ-Литовской, въ отношеніи окладовъ жалованья и права на пользованіе казенными деньщиками и деньщичьимъ довольствіемъ, а равно размѣра пенсіи при отставкѣ, съ артиллерійскими чиновниками, состоящими въ чинѣ Коллежскаго Регистратора. 47435.

ПОЖЕРТВОВАНІЯ.

Содержаніе при С.-Петербургской Маріинской больницѣ одной кровати изъ процентовъ съ капитала, пожертвованнаго Графомъ Орловымъ-Давыдовымъ. 46639. — Учрежденіе въ Аллабарской ремесленной школѣ субсидіи, съ наименованіемъ оной Николаевскою. 46970.—Принятіе отъ потомственнаго почетнаго гражданина Глинскаго пожертвованнаго имъ капитала и выдача изъ процентовъ съ сего капитала ежегодно передъ праздниками Рождества Христова и Св. Пасхи пособій бѣднымъ гражданамъ города Переяславля. 47224. — Открытіе подписки на учрежденіе школы для Эстовъ. 47377. — Причисленіе капитала, пожертвованнаго Статскимъ Совѣтникомъ Левшинымъ въ пользу Островскаго писарско-егерскаго училища къ спеціальнымъ средствамъ Министерства Государственныхъ Имуществъ. 47677.—О пожертвованіи, сдѣланномъ обывателями города Тифлиса въ пользу Тифлисскаго женскаго училища 1-го разряда. 47729.

ПОЛИЦЕЙСКІЕ МѢСТА, ЧИНОВНИКИ, СЛУЖИТЕЛИ И КОМАНДЫ.

Временное учрежденіе должности Помощника С.-Петербургскаго Оберъ-Полицеймейстера. 46855. — Непосредственный отпускъ изъ казны С.-Петербургскому Оберъ-Полицеймейстеру кормовыхъ денегъ для продовольствія арестантовъ, содержащихся въ С.-Петербургѣ при частныхъ полицейскихъ домахъ. 46891. — Переименованіе окружныхъ сыскныхъ начальствъ войска Донскаго въ окружныя полицейскія управленія. 47002. — Вознагражденіе служащихъ въ С.-Петербургскихъ полицейскихъ управленіяхъ за труды по взиманію въ пользу городской кассы сборовъ за прописку паспортовъ и другихъ документовъ. 47132. — Отпускъ въ распоряженіе Министра Внутреннихъ Дѣлъ заимообразно денежной суммы на содержаніе С.-Петербургской пригородной полиціи. 47191.—Учрежденіе въ Мосальскомъ уѣздѣ, Калужской губерніи, стана и упраздненіе по одному полицейскому надзирателю въ городахъ Малоярославцѣ и Мещовскѣ, той же губерніи. 47540.—Переименованіе нѣкоторыхъ должностей Новочеркаскаго городскаго полицейскаго управленія и сравненіе ихъ въ окладахъ содержанія съ служащими въ Окружныхъ полицейскихъ управленіяхъ войска Донскаго. 47615.

ПОЛКИ.

I. Полки вообще.

Продолженіе срока испытанія въ армейскихъ полевыхъ полкахъ и отдѣльныхъ баталіонахъ новаго порядка веденія хозяйства. 46689. — Исключеніе изъ Свода Военныхъ Постановленій § 34 Положенія о резервныхъ баталіонахъ. 47260.—*См. также:* Амуниція; Мундиры; Обмундированіе; Оружіе.

II. Полки пѣшіе.

Назначеніе въ каждую линейную роту полковъ армейскихъ пѣхотныхъ дивизій по одному горно-флейтисту при сигнальномъ рожкѣ съ флейтою. 46681. — Добавленіе въ штатъ постояннаго состава учебнаго пѣхотнаго баталіона чиновника для обученія музыкантовъ. 46693. — Форма пуговицъ для гренадерскихъ и армейскихъ полковъ, носящихъ Имена Ихъ Императорскихъ Высочествъ Государя Наслѣдника Цесаревича и Государыни Наслѣдницы Цесаревны. 46795.—Отпускъ денегъ на содержаніе лазаретовъ при 56, 59, 64, 66 и 68 пѣхотныхъ резервныхъ баталіонахъ. 46830. — Добавленіе въ штатъ Оренбургскаго губернскаго баталіона одного младшаго фельдшера. 46865. — Увеличеніе жалованья фельдфебелямъ гренадерскихъ и армейскихъ полковъ и стрѣлковыхъ баталіоновъ, а также старшимъ музыкантамъ музыкантскихъ хоровъ упомянутыхъ полковъ. 46977.—Переформированіе Оренбургскаго губернскаго и сформированіе Оренбургскаго линейнаго баталіоновъ. 47043. — Исключеніе изъ штата Пермскаго губернскаго баталіона 6 унтеръ-офицеровъ и 124 рядовыхъ. 47114.—Сформированіе втораго Оренбургскаго линейнаго баталіона. 47308. — Отдѣленіе должности Енисейскаго Губернскаго Воинскаго Начальника отъ должности Командира Красноярскаго губернскаго баталіона. 47336.—Форма погоновъ для Оренбургскихъ линейныхъ баталіоновъ. 47459.—Назначеніе столовыхъ денегъ офицерамъ, завѣдывающимъ учебными командами въ полкахъ и отдѣльныхъ баталіонахъ. 47465.—Присвоеніе 36 поселеніямъ 1, 2, 3, 4 и 21-го Кавказскихъ линейныхъ баталіоновъ и роты 17-го баталіона, водворенныхъ на южной и сѣверной покатостяхъ главнаго Кавказскаго хребта — въ раіонахъ Кубанской области, Черноморскаго округа и Сухумскаго отдѣла, особыхъ наименованій. 47745. — Увеличеніе штата Томскаго губернскаго баталіона. 47758.

III. Полки регулярной кавалеріи.

Дополненіе штата постояннаго состава учебнаго кавалерійскаго эскадрона. 46692.—

Разрѣшеніе офицерамъ уланскихъ полковъ, при шинеляхъ, надѣтыхъ въ рукава, этишкетовъ не имѣть. 46728.—Производство платы за пользованіе въ лазаретѣ 7 уланскаго Ольвіопольскаго полка посторонпихъ больныхъ. 46768.—Форма вседневныхъ чакчиръ для генераловъ, штабъ и оберъ-офицеровъ гвардейскихъ гусарскихъ полковъ. 46790.—Увеличеніе столовыхъ денегъ инструкторамъ резервныхъ армейскихъ эскадроновъ. 46867.—Содержаніе вахмистровъ въ ремонтныхъ командахъ гвардейскихъ и армейскихъ резервныхъ эскадроновъ. 47035. — Новый образецъ шапки для уланскихъ полковъ гвардіи и арміи. 47164. — Измѣненіе въ 16 Нижегородскомъ и 17 Сѣверскомъ драгунскихъ полкахъ способовъ прикрѣпленія штыковыхъ ножепъ по образцу прочихъ драгунскихъ полковъ. 47278. — Форма воротниковъ для сюртуковъ офицеровъ Л.-гв. драгунскаго полка. 47331. — Форма клапана на воротникахъ сюртуковъ офицеровъ Л.-гв. драгунскаго полка. 47359. — Форма чакчиръ для армейскихъ гусарскихъ полковъ. 47739. — Порядокъ вооруженія кавалерійскихъ частей огнестрѣльными и другими оружіями. 47837.

IV. Полки иррегулярной кавалеріи.

Подчиненіе начальникамъ кавалерійскихъ дивизій Донскихъ казачьихъ полковъ. 46669. — Форма обмундированія для офицеровъ иррегулярныхъ войскъ, состоящихъ по Военному Министерству. 47054.—Упраздненіе Уральскаго горнозаводскаго баталіона. 47259. — Порядокъ награжденія нижнихъ чиновъ иррегулярныхъ войскъ за безпорочную службу шевронами. 47262.—Положеніе о Донскомъ учебномъ казачьемъ полку. 47609.—*См. также:* Казаки.

ПОЛЬСКАЯ ШЛЯХТА.

Пріостановленіе въ Дворянскихъ Депутатскихъ собраніяхъ и Правительствующемъ Сенатѣ производства тѣхъ дѣлъ о дворянствѣ лицъ бывшей Польской шляхты, къ которымъ представлены документы, засвидѣтельствованные Кіевскимъ Центральнымъ Архивомъ. 47592.

ПОМѢЩИКИ.

По вопросу о привлеченіи къ участію въ сборѣ на содержаніе мировыхъ учрежденій владѣльцевъ незаселенныхъ земель въ войскѣ Донскомъ. 47092. — Дозволеніе помѣщикамъ Булгаринымъ и Фонъ-Штрикъ продать крестьянамъ арендныя земли. 47463.

ПОПЕЧИТЕЛЬСТВА О БѢДНЫХЪ. — См. Богоугодныя и благотворительныя заведенія.

ПОРТЕРНЫЯ И ПИВНЫЯ ЛАВКИ.

Воспрещеніе открытія портерныхъ и пивныхъ лавокъ ближе 20-ти сажень отъ христіанскихъ храмовъ, монастырей и часовень. 46679.

ПОРТЫ И ГАВАНИ.

Уменьшеніе размѣра корабельныхъ сборовъ въ Рижскомъ портѣ съ судовъ, содержащихъ сообщеніе между внутреннимп портами. 46697.—Производство въ 1869 году нижнимъ чинамъ Архангельскаго порта прпварочныхъ денегъ. 46834. — Перевозка воинскихъ чиновъ между нѣкоторыми портами Балтійскаго моря на судахъ пароходныхъ обществъ: «Дагмаръ» и «Рижско-Перновскаго». 46902 *а*.—Порядокъ завѣдыванія Архангельскимъ портомъ, во время отсутствія Командира, и перепмепованіе Помощника Командира Архангельскаго порта, завѣдывающаго инструментальною камерою и депо картъ, въ завѣдывающіе гидрографическою частію порта. 47269.—Причисленіе состоящаго при С.-Петербургскомъ портѣ паровато барказа «Механикъ» къ Архангельскому поту. 47295.—Отмѣна бракованія при Рижскомъ портѣ корабельнаго лѣса и замѣна обязательнаго бракованія при семъ портѣ масла, ворвани, сала и поташа, бракованіемъ добровольнымъ, по взаимному соглашенію продавцовъ и покупателей. 47358.—Закрытіе Комитета для работъ по устройству Либавскаго порта. 47431.—Разрѣшеніе безпошлиннаго ввоза иностранныхъ произведеній въ Якутскую область, чрезъ Аянскій и другіе порты Охотскаго моря. 47821.—Предоставленіе командирамъ портовъ 2 разряда права главныхъ командировъ по завѣдыванію или командованію чинами, состоящими во ввѣренныхъ имъ портахъ. 47843.—*См также:* Таможни.

ПОРЦІОНЫ И ПОРЦІОННЫЯ ДЕНЬГИ.

Дополненіе § 3 Положенія 27 Марта 1861 года о морскихъ порціонахъ. 46888.—Порядокъ довольствія порціонами лицъ, перепмепованныхъ изъ военныхъ въ гражданскіе чины, вѣдомствъ: горнаго, путей сообщенія, лѣснаго, межеваго и телеграфнаго. 47462.—Выдача порціонныхъ денегъ штабъ и оберъ-офицерамъ, класснымъ чиновникамъ и священникамъ тѣхъ частей войскъ арміи, кои вызываются въ С.-Петербургъ для участвованія на Высочайшихъ смотрахъ и парадахъ. 47572.

ПОСЛУЖНЫЕ ИЛИ ФОРМУЛЯРНЫЕ СПИСКИ

Считаніе чинамъ Нарынскаго отряда, времени проведеннаго въ экспедиціи въ горной странѣ Тяньшанскаго хребта вдвое. 46963.

ПОСОБІЯ.

Предоставленіе нѣкоторыхъ пособій однодворцамъ Юго-Западнаго края, переселяющимся на свободныя казенныя земли Таврической губерніи. 46618.—Измѣненіе статей 1102, 1107, 1108 и 1109 кн. III ч. I Свода Военныхъ Постановленій и статьи 1103 той же книги и части, по 1-му Продолженію о производствѣ пособій на воспитаніе малолѣтнихъ и сиротъ сыновей генераловъ, штабъ и оберъ-офицеровъ убитыхъ въ сраженіяхъ и лишившихся отца или матери, также и гражданскихъ чиновниковъ, внезапно погибшихъ на службѣ и лишившихся разсудка или зрѣнія. 46623.—Правила для выдачи пособій офицерамъ морскихъ командъ изъ суммы Всемилостивѣйше пожалованной 3 Іюня 1868 года. 46663.—Расходъ на выдачу пособія С.-Петербургской музыкальной Консерваторіи. 46676.—Отнесеніе на государственный земскій сборъ части пособія изъ земскихъ сборовъ, опредѣленнаго на содержаніе Казначействъ и расходныхъ Отдѣленій. 46696.—Возстановленіе городамъ Анапѣ и Новороссійску права на полученіе пособія изъ мѣстныхъ таможенныхъ сборовъ. 46956.—Причисленіе къ спеціальнымъ средствамъ Министерства Путей Сообщенія капитала для пособій учащихся въ Институтѣ Инженеровъ Путей Сообщенія. 46966.—Причисленіе 1.400 рублей, отпускаемыхъ изъ суммъ Ихъ Императорскихъ Величествъ на выдачу пособій 4-мъ семействамъ служащихъ или служившихъ въ Инженерномъ Корпусѣ генераловъ, штабъ и оберъ-офицеровъ, для приготовленія сыновей ихъ въ Николаевское Инженерное Училище, къ спеціальнымъ средствамъ Главнаго Инженернаго Управленія. 46967.—Правила для образованія, храненія и расходованія Александровскаго капитала, составляемаго на вспомоществованіе чинамъ межеваго вѣдомства. 46983.—Относительно предоставленія права на полученіе денежнаго пособія тѣмъ изъ временно-отпускныхъ нижнихъ чиновъ морскаго вѣдомства, переименованнымъ въ безсрочно-отпускные, кои были уволены во временной отпускъ послѣ 1 Января 1868 года. 47145.—Предоставленіе правъ на единовременныя пособія законоучителямъ, съ ихъ семействами, училищъ дѣвицъ духовнаго званія: Царскосельскаго, Ярославскаго, Казанскаго, Иркутскаго, Виленскаго и Кіевскаго. 47153.—Принятіе отъ потомственнаго почетнаго гражданина Глинскаго пожертвованнаго имъ капитала и выдача изъ процентовъ съ сего капитала ежегодно предъ праздниками Рождества Христова и Св. Пасхи пособій бѣднымъ гражданамъ города Переяславля. 47224.—Предоставленіе нижнимъ чинамъ права на полученіе, при неспособности къ личному труду, пожизненнаго денежнаго содержанія. 47255.—Правила для образованія, храненія и расходованія Александровскаго капитала, составленнаго на вспомощество-

ваніе чинамъ межеваго вѣдомства. 47395.—Пособія однодворцамъ Югозападнаго края, переселившимся въ Таврическую губернію. 47446.—Распредѣленіе между артиллерійскими частями Кавказской арміи суммы, отпускаемой для выдачи въ пособіе офицерамъ этихъ частей. 47533.—Распространеніе на офицеровъ бригадныхъ артиллерійскихъ управленій права на полученіе пособій изъ Высочайше дарованной 20 Мая 1868 года суммы. 47575.—Производство единовременныхъ пособій иностраннымъ мастерамъ Златоустовской оружейной фабрики, ихъ вдовамъ и сиротамъ, на счетъ общаго пенсіоннаго кредита. 47623.—Правила о назначеніи пособій чиновникамъ Русскаго происхожденія, служащимъ въ Западныхъ губерніяхъ. 47700.—О Всемилостивѣйше дарованныхъ Его Императорскимъ Величествомъ Государемъ Императоромъ и пожертвованныхъ Его Императорскимъ Высочествомъ Государемъ Наслѣдникомъ Цесаревичемъ суммахъ для производства вспомоществованій недостаточнымъ кавалерамъ ордена Св. Георгія. 47762.—Производство пособія въ Сибирскія казачьи батареи и въ батареи Забайкальской конно-артиллерійской бригады. 47858.—*См. также:* Пенсіи; Эмеритура.

ПОСТОЙ.

Замѣна Зубцовскимъ земствомъ натуральной постойной повинности денежною на устройство казарменныхъ помѣщеній и конюшенъ для двухъ эскадроновъ 1-го уланскаго С.-Петербургскаго полка. 47805 *а*.

ПОСТОЯЛЫЕ ДВОРЫ.

Примѣненіе къ постоялымъ дворамъ въ городахъ правилъ о взиманіи акциза съ трактирныхъ заведеній. 47137.

ПОТРАВА УГОДІЙ.

Дополненіе пункта 25 Правилъ для охраненія полей и луговъ отъ потравъ и другихъ поврежденій. 46895.

ПОЧЕТНОЕ ГРАЖДАНСТВО.

Объ образцахъ грамоты и свидѣтельства на почетное гражданство, съ художественными украшеніями. 46927.—Такса за художественныя украшенія грамотъ на потомственное почетное гражданство и свидѣтельствъ на личное почетное гражданство. 47475.—Выдача свидѣтельствъ съ художественными украшеніями на потомственное почетное гражданство. 47691.

ПОЧТАЛІОНЫ.—*См.* Почтовое вѣдомство.

ПОЧТОВОЕ ВѢДОМСТВО.

I. Почтовое управленіе и чины.

Упраздненіе Совѣта Министра Внутреннихъ Дѣлъ по дѣламъ почтоваго управленія и особыхъ больницъ при С.-Петербургскомъ и Московскомъ Почтамтахъ. 46771.—Новое устройство управленія перевозкою почтъ по желѣзнымъ дорогамъ. 47143.—Устройство почтовой части въ Туркестанскомъ краѣ. 47190.—Выдача подороженъ по частной надобности въ Судакской Почтовой Конторѣ. 47221.—Устройство газетной почтовой операціи съ 1870 года. 47361.—Разрѣшеніе выдачи подороженъ въ Медвѣдской Почтовой Конторѣ. 47447.—Преобразованіе почтовыхъ учрежденій на почтовомъ трактѣ между городомъ Владикавказомъ и станицею Прохладною. 47499.—Измѣненіе формы обмундированія чиновъ почтоваго вѣдомства. 47563.—Порядокъ завѣдыванія личнымъ составомъ служащихъ въ почтовыхъ мѣстахъ Восточной Сибири. 47679.—Нѣкоторыя измѣненія въ формѣ вооруженія и обмундированія почталіоновъ и служителей почтоваго вѣдомства. 47771.

II. Перевозка и пересылка по почтѣ.

Новое устройство управленія перевозкою почтъ по желѣзнымъ дорогамъ. 47143.—Устройство газетной почтовой операціи съ 1870 года. 47361.—Порядокъ отправленія, съ 1 Января 1870 года, частными лицами по почтѣ всякаго рода документовъ и бумагъ, неподлежащихъ оплатѣ страховымъ сборомъ. 47456.—Уменьшеніе платы за простую корреспонденцію, пересылаемую между С.-Петербургомъ и ближайшими къ нему населенными мѣстами. 47639.

III. Почтовыя станціи и дороги (тракты).

Изданіе новаго Финляндскаго Дорожника. 46701.—Относительно закрытія военно-грузинскаго почтоваго тракта по лѣвому берегу рѣки Терека и переѣздѣ главнаго почтоваго тракта въ той мѣстности на правый берегъ Терека. 46958.—Преобразованіе почтовыхъ учрежденій на почтовомъ трактѣ между городомъ Владикавказомъ и станицею Прохладною. 47499.

ПОШЛИНЫ (вообще).

Назначеніе особой Коммиссіи для улучшенія нынѣшней системы пошлинъ. 34734 *а*.—Измѣненіе редакціи нѣкоторыхъ статей Свода Законовъ относительно пошлинъ съ маклерскихъ и нотаріальныхъ книгъ. 46808.—Размѣръ судебныхъ пошлинъ. 47135.—Перечисленіе по платежу пошлинъ за торговыя свидѣтельства и билеты Бузулукскаго уѣзда (Самарской губерніи) изъ 5-го въ 4-й классъ мѣстностей. 47524.—Перечисленіе города Зубцова (Тверской губерніи) съ 1 Января 1870 года изъ 3-го въ 4-й классъ мѣстностей по платежу торговыхъ пошлинъ. 47637.—Перечисленіе Калишскаго уѣзда изъ третьяго въ пятый классъ мѣстностей по платежу торговыхъ пошлинъ. 47695.—Перечисленіе города Спаска, Рязанской губерніи, съ 1 Января 1870 года изъ четвертаго въ пятый классъ мѣстностей по платежу торговыхъ пошлинъ. 47696.—*См. также:* Сборы.

ПОШЛИНЫ КРѢПОСТНЫЯ.—*См.* Крѣпостные дѣла и акты.

ПОШЛИНЫ ТАМОЖЕННЫЯ.—*См.* Таможенные сборы, пошлины и документы.

ПРЕДВОДИТЕЛИ ДВОРЯНСТВА.—*См.* Дворянство.

ПРЕЛЮБОДѢЯНІЕ.

Дополненіе Воинскаго Устава о наказаніяхъ постановленіями о наказаніяхъ за обольщеніе незамужней женщины торжественнымъ обѣщаніемъ на ней жениться. 46820.

ПРЕМІИ.

Учрежденіе при С.-Петербургскомъ Университетѣ преміи, съ наименованіемъ оной «Топчибашевской преміей». 46713.—Учрежденіе при Харьковскомъ Университетѣ преміи, съ наименованіемъ оной преміею Сергія Зарудняго. 46714.—Учрежденіе при Московскомъ Университетѣ преміи, съ наименованіемъ оной «преміею перваго Президента Императорскаго Общества Любителей Естествознанія, Антропологіи и Этнографіи Григорія Ефимовича Щуровскаго». 46715.—Учрежденіе преміи въ Кіевской Духовной Академіи. 47591.

ПРЕСТУПЛЕНІЯ, ПРОСТУПКИ и ПРЕСТУПНИКИ.

Обращеніе дѣлъ о преступленіяхъ раскольниковъ противу Православной вѣры къ общему ходу дѣлъ уголовныхъ. 27339 *а*.—Конвенція о взаимной выдачѣ преступниковъ, заключенная между Россіею и Баваріею. 46872.—Разграниченіе проступковъ, подходящихъ подъ правила, изложенныя въ статьяхъ 77 и 87 Устава о наказаніяхъ, налагаемыхъ Мировыми Судьями. 47406.—Конвенція о взаимной выдачѣ преступниковъ, заключенная между Россіею и Великимъ Герцогствомъ Гессенскимъ $^{3}/_{15}$ Ноября 1869 года. 47652.

ПРИБАЛТІЙСКІЙ КРАЙ.

Веденіе въ коронныхъ присутственныхъ мѣстахъ Прибалтійскаго края дѣлопроизводства на Русскомъ языкѣ. 47597.

ПРИВАРОЧНЫЯ ДЕНЬГИ.

Производство въ 1869 году нижнимъ чинамъ Архангельскаго порта приварочныхъ денегъ. 46834.

ПРИВИЛЕГІИ.

Предоставленіе Товариществу для промышленныхъ и торговыхъ предпріятій по рѣкамъ Оби и Енисею и по берегамъ Ледовитаго океана нѣкоторыхъ привилегій. 46837. — Продолженіе срока дѣйствія привилегіи, выданной купцу Родюкову на учрежденіе пароходства по рѣкѣ Кети. 47651.

ПРИКАЗЫ ОБЩЕСТВЕННАГО ПРИЗРѢНІЯ.

Передача содержанія учебной части войска Донскаго изъ вѣдѣнія Войсковаго Приказа въ вѣдомство Войсковаго Правленія того же войска. 47520.—Штатъ Войсковаго Приказа Общественнаго Призрѣнія войска Донскаго. 47545. — Продолженіе на одинъ годъ, т. е. до 1 Января 1871 года срока, назначеннаго для перевода долговъ по займамъ изъ Приказовъ Общественнаго Призрѣнія подъ залогъ населенныхъ имѣній и ненаселенныхъ земель въ Сохранныя Казны. 47717.

ПРИКАЗЫ О ССЫЛЬНЫХЪ.

Переводъ Приказа о ссыльныхъ изъ города Тобольска въ городъ Тюмень. 47827.

ПРИНОШЕНІЯ.

Подтвержденіе по военному вѣдомству, дабы никто изъ служащихъ не обращался къ иностраннымъ Царствующимъ Особамъ съ какими либо приношеніями безъ предварительнаго на то разрѣшенія своего начальства. 46817.

ПРИСТАНИ.—*См.* Судоходство.

ПРИСУТСТВЕННЫЯ МѢСТА.

Веденіе въ коронныхъ присутственныхъ мѣстахъ Прибалтійскаго края дѣлопроизводства на Русскомъ языкѣ. 47597.—Обязательная выписка Сенатскихъ вѣдомостей нѣкоторыми присутственными мѣстами. 47777.

ПРИСЯЖНЫЕ ЗАСѢДАТЕЛИ.

Освобожденіе Гофъ-Акушера при Высочайшемъ Дворѣ отъ обязанности Присяжнаго Засѣдателя въ С.-Петербургскомъ Окружномъ Судѣ и не назначеніе его и впредь для исполненія этой обязанности. 46784.

ПРІЮТЫ.

Содержаніе въ Симферопольскомъ дѣтскомъ пріютѣ пяти сиротъ имени Генералъ-Лейтенанта Григорія Васильевича Жуковскаго. 46629.—Содержаніе въ сиротскомъ отдѣленіи Образцоваго пріюта Великой Княгини Александры Николаевны стипендіатки подъ наименованіемъ: «пенсіонерка А. К. Пфеля». 47015.—Относительно дѣтскихъ пріютовъ вѣдомства Императрицы Маріи. 47097.—*См. также:* Богоугодныя и благотворительныя заведенія.

ПРОГИМНАЗІИ:

а) ПРОГИМНАЗІИ (военныя).—*См.* Училища военнаго вѣдомства.

б) ПРОГИМНАЗІИ (вѣдомства Министерства Народнаго Просвѣщенія).

Учрежденіе Прогимназіи въ городѣ Николаевскѣ (Приморской области). 47791.

в) ПРОГИМНАЗІИ женскія.

Открытіе въ городахъ Ломжѣ, Кѣльцахъ и Замостьѣ трехъ четырехклассныхъ женскихъ Прогимназій. 46655. — *См. также:* Училища (учебныя и воспитательныя заведенія для лицъ женскаго пола).

ПРОГОНЫ.

Выдача прогонныхъ денегъ переходящимъ на службу чиновникамъ и преподавателямъ духовнаго вѣдомства Православнаго исповѣданія въ Западныя Губерніи. 40775*а*.—Отпускъ Начальникамъ уѣздныхъ командъ прогонныхъ денегъ на поѣздку для осмотра нижнихъ чиновъ, выдѣленныхъ изъ нѣкоторыхъ уѣздныхъ командъ въ составъ особыхъ отрядныхъ командъ. 46740.—Измѣненіе редакціи статьи 1078 Устава о службѣ по опредѣленію отъ правительства (Свода Зак. изд. 1857 года Т. III). 47040.—Порядокъ производства Командирамъ Донскихъ полковъ, находящимся на внѣшней службѣ, при объѣздѣ для осмотра отрядовъ своихъ полковъ, въ случаѣ растянутаго ихъ расположенія, отъ казны прогонныхъ денегъ. 47235.—Порядокъ выдачи двойныхъ прогонныхъ денегъ всѣмъ лицамъ, командируемымъ временно для исполненія служебныхъ обязанностей и особыхъ порученій въ Приморскую и Амурскую области изъ другихъ мѣстностей Восточной Сибири. 47265.—Порядокъ довольствія прогонными деньгами лицъ, переименованныхъ изъ военныхъ въ гражданскіе чины, вѣдомствъ: горнаго, путей сообщенія, лѣснаго, межеваго и телеграфнаго. 47462. — Отпускъ прогонныхъ денегъ изъ войсковыхъ суммъ воспитанникамъ казачьихъ войскъ, отправляемымъ на войсковыя стипендіи въ высшія учебныя заведенія. 47489.—Размѣръ прогонныхъ денегъ Предсѣдателямъ и Членамъ Пріемныхъ Коммисій. 47813.

ПРОДАЖА СЪ ПУБЛИЧНАГО ТОРГА.

Разрѣшеніе продажи мелкихъ оброчныхъ статей, находящихся среди селеній и земель бывшихъ государственныхъ крестьянъ. 47021. — Порядокъ производства и утвержденія торговъ на продажу и отдачу въ аренду казенныхъ имуществъ. 47078.—Производство въ Могилевской губерніи публичныхъ торговъ на продажу имѣній лицамъ Русскаго происхожденія. 47643.

ПРОКУРОРЫ и СТРЯПЧІЕ.

Назначеніе суммы на канцелярскіе расходы Товарищамъ Прокуроровъ Окружныхъ Судовъ за Кавказомъ. 46719.—Командированіе въ качествѣ Помощника Кіевскаго Губернскаго Прокурора особаго чиновника. 46842.—Упраздненіе въ нѣкоторыхъ губерніяхъ должностей уѣзднаго и губернскаго прокурорскаго надзора. 47016.—Порядокъ просмотра лицами прокурорскаго надзора постановленій Полтавской и Черниговской Межевыхъ Палатъ. 47818.

ПРОЦЕНТЫ и ПРОЦЕНТНЫЯ БУМАГИ.

Правила раскладки и взиманія процентнаго сбора въ Западныхъ губерніяхъ. 46807.—Разрѣшеніе Рижскому Ипотечному Обществу измѣнять размѣръ и распредѣленіе процентовъ, уплачиваемыхъ заемщиками. 47518.—*См. также:* Штрафы.

ПУБЛИКАЦІИ.—*См.* Газеты..

Р.

РАБОТЫ и РАБОТНИКИ.

Положеніе о вольнонаемныхъ рабочихъ Динабургскаго инженернаго арсенала. 46909.—Относительно отпуска наградныхъ денегъ нижнимъ чинамъ за конвоированіе арестантовъ при работахъ. 46911.—Урочное Положеніе для строительныхъ работъ. 46978. — Предоставленіе артельнымъ попечителямъ работъ Московскаго Смирительно-рабочаго дома, во время пребыванія ихъ въ этомъ званіи, пользоваться тѣми правами и преимуществами, которыя присвоены лицамъ одного съ ними сословія, при выборѣ ихъ въ общественныя должности. 47057.— Предоставленіе льготъ сельскимъ работникамъ Тургоякскаго и Сыростанскаго селеній Златоустовскаго казеннаго горнаго округа. 47090.—Уставъ Иртышъ-Дегеленской акціонерной компаніи горнозаводскихъ работъ въ Западной Сибири. 47228. — Правила для артельныхъ попечителей Московскаго Смирительно - рабочаго дома. 47280.—Закрытіе Комитета для работъ по устройству Либавскаго порта. 47431.—Измѣненіе и дополненіе нѣкоторыхъ постановленій о горнозаводскихъ рабочихъ. 47735.—Порядокъ введенія въ дѣйствіе новаго Урочнаго Положенія на строительныя работы. 47746.—*См. также:* Мастера.

РАБОЧІЕ ДОМЫ.—*См.* Смирительные и рабочіе домы.

РАЗЪѢЗДНЫЯ ДЕНЬГИ.—*См.* Жалованье.

РАНЕНЫЕ.

По вопросу: какъ поступать съ офицерами, получившими раны и увѣчья при исполненіи служебныхъ обязанностей. 47111.— Открытіе подписки въ пользу раненыхъ нижнихъ чиновъ, украшенныхъ знакомъ отличія военнаго ордена, на призрѣніе раненыхъ кавалеровъ, на воспитаніе ихъ сиротъ и на облегченіе участи ихъ семействъ. 47688.

РАСКОЛЬНИКИ.

Обращеніе дѣлъ о преступленіяхъ раскольниковъ противу Православной вѣры къ общему ходу дѣлъ уголовныхъ. 27339 *а*.

РЕВИЗІЯ ДУШЪ.

Производство переписи инородцамъ Приморской области Восточной Сибири чрезъ каждыя десять лѣтъ. 47733.

РЕВИЗІЯ СЧЕТОВЪ, КНИГЪ и ОТЧЕТОВЪ.

Правила о порядкѣ пріема, храненія и расходованія денежныхъ суммъ, поступающихъ въ мировыя судебныя установленія, а равно о счетоводствѣ и отчетности по означеннымъ суммамъ. 46861.—Передача повѣрки оборотовъ войсковыхъ суммъ Оренбургскаго казачьяго войска въ вѣдѣніе Оренбургской Контрольной Палаты. 47032.—Передача дѣлъ Управленія Путей Сообщенія на Кавказѣ по ревизіи отчетности гражданской строительной части за прежнее по 1859 годъ время въ Тифлисскую временную Контрольную Коммисію. 47348.—Порядокъ составленія Общихъ Присутствій для срочнаго свидѣтельства Казначействъ и Расходныхъ Отдѣленій за Кавказомъ. 47501.—Отношенія Губернаторовъ къ мѣстнымъ Контрольнымъ Палатамъ. 47506 *а*. — Отмѣна представленія дворянствомъ денежной отчетности на ревизію Контрольныхъ Палатъ. 47625.—Организованіе контроля въ Департаментѣ Удѣловъ 47731.—Упраздненіе Контрольныхъ Департаментовъ Военныхъ и Гражданскихъ Отчетовъ и учрежденіе, въ замѣнъ оныхъ, временной Контрольной Экспедиціи. 47857.

РЕЗЕРВЫ.

Исключеніе изъ Свода Военныхъ Постановленій § 34 Положенія о резервныхъ баталіонахъ. 47260.—Добавленіе въ штаты резервныхъ эскадроновъ: гвардейскихъ, отдѣленныхъ отъ полковъ, и армейскихъ по одному младшему коновалу. 47577.

РЕКРУТЫ.

I. Рекруты и рекрутская повинность вообще.

Освобожденіе отъ рекрутской повинности лицъ, занимающихъ въ Прибалтійскихъ губерніяхъ общественныя должности. 39034 *а*.— Относительно освобожденія въ Прибалтійскихъ губерніяхъ отъ рекрутства лицъ, занимающихъ общественныя должности. 46617.—Отмѣна 1 пункта 366 статьи Рекрутскаго Устава. 46749.—Освобожденіе Кореловъ, населяющихъ Повѣнецкій уѣздъ, Олонецкой губерніи, отъ исполненія рекрутской повинности въ теченіе 3-хъ лѣтъ. 47474.— Сложеніе со счетовъ недоимки рекрутъ, образовавшейся въ минувшій наборъ сего 1869 года на участкахъ бывшихъ государственныхъ крестьянъ. 47486.—Манифестъ о производствѣ въ 1870 году рекрутскаго набора съ обѣихъ полосъ Имперіи и съ губерній Царства Польскаго. 47604.—Порядокъ производства сего набора. 47605.—Сложеніе недоимки рекрутъ, образовавшейся по набору 1866 года на мѣщанахъ и крестьянахъ всѣхъ наименованій Устьсысольскаго, Яренскаго, Сольвычегодскаго и частію Вельскаго уѣздовъ, Вологодской губерніи. 47660. — Назначеніе въ штатъ Главнаго Штаба чиновъ для производства дѣлъ о замѣнѣ обязательной военной службы денежнымъ выкупомъ и частнымъ наймомъ охотниковъ. 47684.—Освобожденіе населяющихъ Холмскій уѣздъ крестьянъ отъ исполненія рекрутской повинности, съ будущаго года, въ теченіе трехъ лѣтъ. 47698. — Освобожденіе бывшихъ государственыхъ крестьянъ, населяющихъ Холмскій уѣздъ, отъ исполненія рекрутской повинности съ 1870 года въ теченіе трехъ лѣтъ. 47748.—О томъ, чтобы лицъ, приписанныхъ къ волостямъ, для которыхъ окончился льготный срокъ отъ рекрутства, освободить при предстоящемъ наборѣ отъ призыва къ исполненію рекрутской повинности. 47834. — Освобожденіе, въ наборъ 1870 года, отъ рекрутства лицъ, занимающихъ общественныя должности въ Прибалтійскихъ губерніяхъ. 47835.

II. Рекрутскія Присутствія.

Наставленіе врачамъ, отряжаемымъ въ Рекрутскія Присутствія для осмотра рекрутъ, при ихъ пріемѣ. 47740.

III. Содержаніе рекрутъ послѣ пріема, обмундированіе, препровожденіе въ полки и распредѣленіе.

Порядокъ обмундированія рекрутъ Царства Польскаго по строевой формѣ на мѣстѣ набора 46690.—Выдача рекрутамъ Царства Польскаго, вмѣсто холщевыхъ, шерстяныхъ портянокъ, изъ верблюжьяго подбойнаго сукна. 47378.—Обмундированіе и распредѣленіе въ войска рекрутъ, имѣющихъ быть собранными по набору 1870 года съ обѣихъ полосъ Имперіи и съ губерній Царства Польскаго. 47606.

РЕМОНТЫ, РЕМОНТНЫЯ ДЕНЬГИ и РЕМОНТНЫЯ КОМАНДЫ.

Содержаніе вахмистровъ въ ремонтныхъ командахъ гвардейскихъ и армейскихъ резервныхъ эскадроновъ. 47035.—Уравненіе размѣра ремонтныхъ денегъ на содержаніе револьверовъ въ конвойныхъ отдѣленіяхъ. 47664.—Увеличеніе суммы, ассигнуемой на

ремонтъ зданій Государственнаго Банка и мостовыхъ. 47760.

РИМСКО-КАТОЛИЧЕСКІЯ ЕПАРХІИ и ДУХОВЕНСТВО.

Упраздненіе Минской Римско-Католической епархіи. 47307.

РЫБНАЯ ЛОВЛЯ и ПРОМЫСЛЫ МОРСКИХЪ ЗВѢРЕЙ.

Флагъ и вымпелъ для судовъ Управленія Каспійскими рыбными и тюленьими промыслами. 46645.

РѢКИ и РѢЧКИ.

Церемоніалъ при вскрытіи рѣки Невы отъ льда и открытіи по оной судоходства. 46836.—Предоставленіе Товариществу для промышленныхъ и торговыхъ предпріятій по рѣкамъ Оби и Енисею и по берегамъ Ледовитаго океана нѣкоторыхъ льготъ и привилегій. 46837.—*См. также:* Судоходство.

С.

САД.—СБО. СВИ. СВО.

САДЫ.

Дарованіе Россійскому Обществу Садоводства права именоваться «Императорскимъ. 47086.

САЛЮТАЦІЯ.

Производство салютаціонной пушечной пальбы въ городѣ Самаркандѣ и крѣпости Каты-Курганѣ. 46723.

САХАРЪ.

Порядокъ взиманія пошлины съ сахара рафинада, привозимаго изъ-за границы въ Закавказскій край. 47831.

СБЕРЕГАТЕЛЬНЫЯ КАССЫ. — См. Кассы.

СБОРЫ И НАЛОГИ ВООБЩЕ.

Назначеніе особой Коммиссіи для изысканія средствъ къ покрытію новыхъ издержекъ и для улучшенія выпѣшней системы податей и пошлинъ, или введенія новыхъ налоговъ. 34734 *a*. — Размѣръ налога съ недвижимыхъ имуществъ въ городахъ, посадахъ и мѣстечкахъ, на 1869 годъ, по 15 губерніямъ. 46680. — Правила раскладки и взиманія процентнаго сбора въ Западныхъ губерніяхъ. 46807. — Размѣръ налога съ недвижимыхъ имуществъ въ городахъ, посадахъ и мѣстечкахъ на 1869 годъ, по пяти губерніямъ. 46846. — Размѣръ налога съ недвижимыхъ имуществъ въ городахъ и мѣстечкахъ на 1869 годъ по двумъ губерніямъ. 46934.—По вопросу о томъ, подлежатъ ли обложенію сборами на мѣстныя земскія повинности Московской губерніи земельные участки Петровской Земледѣльческой и Лѣсной Академіи, отданные частнымъ лицамъ въ арендное содержаніе. 46980.—Смѣта и раскладка сбора на учрежденія по поселянскимъ дѣламъ въ Бессарабской области на трехлѣтіе съ 1869 года. 47042.—Налогъ съ недвижимыхъ имуществъ въ г. Кизлярѣ. 47075.—По вопросу о привлеченіи къ участію въ сборѣ на содержаніе мировыхъ учрежденій владѣльцевъ незаселенныхъ земель въ войскѣ Донскомъ. 47092.—Переименованіе неимѣющихъ городскаго характера поселеній въ губерніяхъ Царства Польскаго въ посады съ отмѣною въ нихъ сборовъ въ пользу городскихъ кассъ. 47163.—Введеніе въ Бессарабской области налога съ недвижимыхъ имуществъ въ городахъ, посадахъ и мѣстечкахъ. 47194.—Размѣръ въ 1870 году налога съ недвижимыхъ имуществъ въ городахъ, посадахъ и мѣстечкахъ. 47195.—Установленіе сбора на содержаніе Харьковской городской больницы. 47209.—Установленіе ружнаго сбора съ крестьянъ и инородцевъ Якутской области, по числу душъ X народной переписи. 47281.—Порядокъ отправленія, съ 1 Января 1870 года, частными лицами по почтѣ всякаго рода документовъ и бумагъ, неподлежащихъ оплатѣ страховымъ сборомъ. 47456.—Смѣты и раскладки общественнаго на 1869 годъ сбора съ поселянъ вѣдомства государственныхъ имуществъ Прибалтійскихъ губерній. 47495.—Раскладка поземельнаго сбора на содержаніе сельской врачебной части въ Архангельской губерніи въ трехлѣтіе съ 1869 года. 47557.—Отмѣна сплавнаго и дорожнаго сбора, взимаемаго въ таможняхъ Царства Польскаго. 47713.—Объ общественномъ сборѣ съ бывшихъ поселянъ вѣдомства государственныхъ имуществъ. 47852.—*См. также:* Акцизъ; Земскіе сборы; Подати; Пошлины.

СВИДѢТЕЛЬСТВА НА ПРАВО ТОРГОВЛИ.

Перечисленіе по платежу пошлинъ за торговыя свидѣтельства и билеты Бузулукскаго уѣзда (Самарской губерніи) изъ 5-го въ 4-й классъ мѣстностей. 47524.—Перечисленіе города Зубцова (Тверской губерніи) съ 1 Января 1870 года изъ 3-го въ 4-й классъ мѣстностей по платежу торговыхъ пошлинъ. 47637.—*См. также:* Пошлины.

СВОДЪ ВОЕННЫХЪ ПОСТАНОВЛЕНІЙ.

Измѣненіе статей 1102, 1107, 1108 и 1109 кн. III ч. I Свода Военныхъ Постановленій и статьи 1103 той же книги и части, по I-му Продолженію о производствѣ пособій на воспитаніе малолѣтнихъ и сиротъ сыновей генераловъ, штабъ и оберъ-офицеровъ убитыхъ въ сраженіяхъ и лишившихся отца или матери, также и гражданскихъ чиновниковъ, внезапно погибшихъ на службѣ и лишившихся разсудка или зрѣнія. 46623.—Измѣненіе 1183 и 1184 статей част. I кн. III Свода Военныхъ Постановленій изд. 1859 года. 46743.—Измѣненіе статей 1386 и 1476 кн. III части IV Свода Военныхъ Постановленій (по IV Продолженію). 46744.—Дополненіе Воинскаго Устава о наказаніяхъ постановленіями о наказаніяхъ за обольщеніе незамужней женщины торжественнымъ обѣщаніемъ на ней жениться. 46820.—Измѣненіе нѣкоторыхъ статей Свода Военныхъ Постановленій о практическихъ занятіяхъ въ крѣпостяхъ. 46918.—Измѣненія и дополненія 754 ст. ч. IV кн. III Свода Военныхъ Постановленій по IV-му Прод. и XX приложенія къ этой статьѣ. 47012.—Отмѣна 12 пункта 257 статьи III кн. IV ч. Свода Военныхъ Постановленій. 47124.—Измѣненіе пункта 78 приложенія къ ст. 1267 (примѣч.) и п. 39 приложенія II къ ст. 68 (примѣч.) кн. II части I Свода Военныхъ Постановленій (по V Прод.) касательно обязанностей Помощниковъ Начальниковъ дивизій и Помощниковъ начальниковъ мѣстныхъ войскъ. 47203.—Исключеніе изъ Свода Военныхъ Постановленій § 34 Положенія о резервныхъ баталіонахъ. 47260.—Изданіе новаго Свода Военныхъ Постановленій. 47267.—Правила для

руководства при составленіи Военно-Кодификаціонным Комитетомъ новаго Свода Военныхъ Постановленій. 47272.—Исключеніе изъ сего Свода дополненія къ 1882 ст. III книги IV части, относительно отпуска средствъ для практической стрѣльбы въ укрѣпленіяхъ бывшей Сыръ-Дарьинской линіи. 47457.—Изданіе части VI Свода Военныхъ Постановленій. 47482.—Дополненіе статей 863 и 1028 кн. II ч. II Свода Военныхъ Постановленій изд. 1859 года. 47757.

СВОДЪ МОРСКИХЪ УГОЛОВНЫХЪ ПОСТАНОВЛЕНІЙ.

Измѣненіе 370 статьи 1 кн. Свода Морскихъ Уголовныхъ Постановленій. 46648.

СВОДЪ ЗАКОНОВЪ РОССІЙСКОЙ ИМПЕРІИ.

Уставы и учрежденія:

Учрежденія Правительствующаго Сената.

Распространеніе силы статьи 64 Учрежденія Правительствующаго Сената на Кассаціонные Департаменты. 47134.—Измѣненіе статей 428—430 Учрежденія Правительствующаго Сената. 47676.

Учрежденія Управленія Кавказскаго и Закавказскаго края.

Новое изданіе сихъ Учрежденій. 47772.

Учрежденія управленія казаковъ.

Измѣненіе примѣчанія 2 къ 1019 статьѣ Т. II ч. II Свода Зак. учр. управ. казак. (по Прод. 1863 г.) 47678.

Учрежденія орденовъ и разныхъ знаковъ отличій.

Дополненіе 375 статьи Свода Учрежденія Орденовъ Т. I (изд. 1857 г.). 46730.—Отмѣна 537 ст. учрежд. Орден. Свода Зак. Т. I (изд. 1857 года) относительно требованія удостовѣренія объ утвержденіи въ потомственномъ дворянствѣ представляемыхъ къ наградѣ орденомъ Св. Владиміра 4-й ст. за службу по выборамъ дворянства. 47650.

Общія Губернскія Учрежденія.

Замѣна статьи 677 Общаго Учрежденія Губернскаго (Свода Зак. Т. II ч. I) и приложенія къ ней. 46647.—Исключеніе изъ Свода Законовъ приложенія къ статьѣ 921 Общаго Губернскаго Учрежденія. 47792.

Уставъ о службѣ гражданской по опредѣленію отъ Правительства.

Измѣненіе редакціи статьи 1078 Устава о службѣ по опредѣленію отъ Правительства (Свод. Зак. изд. 1857 года Т. III). 47040.—Дополненіе статьи 498 Т. III Свода Зак. Уст. о службѣ по опредѣленію отъ Правительства. 47789.

Уставъ о пенсіяхъ и единовременныхъ пособіяхъ.

Дополненіе статьи 743 (по Продолженію 1863 года) Свода Зак. Т. III Уст. о пенс. и единовр. пособ. по вѣдомству Императрицы Маріи. 46832.

Уставы Рекрутскіе.

Отмѣна 1 пункта 366 статьи Рекрутскаго Устава. 46749.

Уставъ о Соли.

Отмѣна и измѣненіе нѣкоторыхъ статей дѣйствующаго Соляного Устава, относящихся до Крымскаго соляного промысла. 46721.

Уставъ о Пошлинахъ.

Измѣненіе редакціи нѣкоторыхъ статей Свода Законовъ относительно пошлинъ съ маклерскихъ и нотаріальныхъ книгъ. 46808.

Уставъ о сборахъ съ питей.

Измѣненіе нѣкоторыхъ статей Устава о питейномъ сборѣ. 46999.

Законы Гражданскіе.

Дополненіе статьи 1169 X Т. ч. I Свода Зак. Гражданскихъ. 47493.—Измѣненіе и дополненіе статей 1589 и 1625 Свода Зак. Гражд. Т. X ч. I изд. 1857 года относительно порядка представленія въ залогъ по казеннымъ подрядамъ и поставкамъ ненаселенныхъ удобныхъ земель Ставропольской губерніи, составляющихъ частную собственность. 47500. — Дополненіе ст. 1594 Зак. Гражд. (Т. X ч. I изд. 1857 г.). 47716.

Законы о Гражданскомъ Судопроизводствѣ.

Измѣненіе статей 851 и 855 Т. X ч. II Свода Зак. (изд. 1857 г.), относительно порядка осмотра спорныхъ границъ и повѣрки плановъ въ натурѣ. 47846.

Законы Межевые.

Дополненіе 310 ст. Свода Межевыхъ Законовъ. 47079.

Уставы о Паспортахъ и Бѣглыхъ.

Исключеніе изъ Свода Законовъ 576 ст. Т. XIV Устава о паспортахъ, изд. 1857 года. 47543.

Семинаріи:

а) Семинаріи военнаго вѣдомства.—*См.* Училища.

б) Семинаріи Духовныя.

Учрежденіе стипендій: при С.-Петербургской Духовной Семинаріи. 47454;—при Нижегородской Духовной Семинаріи. 47602.

СЕНАТСКІЯ ТИПОГРАФІИ и СЕНАТСКІЯ ОБЪЯВЛЕНІЯ.

Упраздненіе Московской Сенатской Типографіи. 46941.— Обязательная выписка Сенатскихъ вѣдомостей нѣкоторыми присутственными мѣстами и должностными лицами. 47777.

СЕНАТЪ.

Упраздненіе втораго Отдѣленія шестаго Департамента Правительствующаго Сената. 46943.—Образованіе изъ 7 и 8 Департаментовъ Правительствующаго Сената одного общаго присутствія. 46954. — Распространеніе силы статьи 64 Учрежденія Правительствующаго Сената на Кассаціонные Департаменты. 47134.—Отмѣна представленія нѣкоторыхъ дѣлъ изъ Правительствующаго Сената на разсмотрѣніе Государственнаго Совѣта и порядокъ постановленія опредѣленій въ Департаментахъ Сената по дѣламъ частнымъ и административнымъ. 47150.—Подчиненіе вновь поступающихъ въ Правительствующій Сенатъ гражданскихъ и уголовныхъ дѣлъ нѣкоторыхъ губерній вѣдѣнію С.-Петербургскихъ Департаментовъ Правительствующаго Сената. 47429.—Такса за художественныя украшенія грамотъ на потомственное почетное гражданство и свидѣтельствъ на личное почетное гражданство. 47475. — Подчиненіе вновь поступающихъ въ Правительствующій Сенатъ гражданскихъ дѣлъ губерній Владимірской и Калужской вѣдѣнію 4 Департамента Правительствующаго Сената. 47480.—Исполненіе закона, о доставленіи, въ установленные сроки, свѣдѣній для изданія Адресъ-Календаря. 47515. — Пріостановленіе въ Правительствующемъ Сенатѣ производства тѣхъ дѣлъ о дворянствѣ лицъ бывшей Польской шляхты, къ которымъ представлены документы, засвидѣтельствованные Кіевскимъ Центральнымъ Архивомъ. 47592.—Измѣненіе статей 428—430 Учрежденія Правительствующаго Сената. 47676.

СЕСТРЫ МИЛОСЕРДІЯ.

Образованіе Сестеръ Милосердія при Полтавскомъ Дамскомъ Комитетѣ Общества по-

печенія о раненыхъ и больныхъ воинахъ и предоставленіе на будущее время Министру Внутреннихъ Дѣлъ разрѣшать открытіе таковыхъ учрежденій. 46782.—Предоставленіе права на полученіе, за выслугу установленныхъ лѣтъ, Маріинскаго знака отличія безпорочной службы Сестрамъ Милосердія Никольской общины Сестеръ Милосердія Попечительства о бѣдныхъ въ Москвѣ. 47391.—Учрежденіе при общинѣ Сестеръ Милосердія должностей членовъ-благотворителей. 47781.

СИБИРЬ.

Относительно отвода свободныхъ казенныхъ земель въ Западной Сибири какъ отставнымъ чиновникамъ всѣхъ вѣдомствъ, такъ и военнымъ офицерамъ, оставившимъ службу. 46877.—Воспрещеніе ссылаемымъ въ Сибирь съ лишеніемъ всѣхъ правъ состоянія брать съ собою малолѣтнихъ дѣтей, если за ними не слѣдуютъ невиновные супруги. 46896.—Порядокъ перечисленія изъ Сибири семействъ, прибывшихъ съ сыльными. 47039.—Увеличеніе канцелярской суммы казачьему отдѣленію Главнаго Управленія Западной Сибири. 47368.—Порядокъ завѣдыванія личнымъ составомъ служащихъ въ почтовыхъ мѣстахъ Восточной Сибири. 47679.

СИГНАЛЫ И СИГНАЛЬЩИКИ.—*См.* Нижніе чины; Флотъ.

СИНОДЪ.

Штатъ Канцеляріи Грузино-Имеретинской Святѣйшаго Синода Конторы. 47286.

СИРОПИТАТЕЛЬНЫЕ ДОМЫ.

Измѣненіе и дополненіе правилъ о подчиненіи повивальныхъ бабокъ сиропитательныхъ домовъ войска Донскаго. 47681.

СЛОВЕСНЫЕ СУДЫ.

Упраздненіе Словесныхъ Судовъ въ губерніяхъ, гдѣ вводятся въ дѣйствіе, въ текущемъ году, Судебные Уставы въ полномъ ихъ объемѣ, а равно въ тѣхъ губерніяхъ, гдѣ вводятся мировыя судебныя установленія отдѣльно отъ общихъ. 46813.—Упраздненіе Словесныхъ Судовъ въ Бессарабской области. 47411.

СЛѢДСТВЕННЫЕ ПРИСТАВА.

Установленіе числа Слѣдственныхъ, по дѣламъ о конокрадствѣ, Приставовъ въ Сибирскомъ казачьемъ войскѣ, и размѣръ содержанія ихъ. 46992.

СЛѢДСТВІЕ И СУДЪ ПО ДѢЛАМЪ УГОЛОВНЫМЪ.

Освобожденіе нѣкоторыхъ лицъ, вызываемыхъ въ качествѣ свидѣтелей, отъ личной явки къ слѣдствію и въ судъ. 47147.—*См. также*: Судебные Слѣдователи.

СМИРИТЕЛЬНЫЕ И РАБОЧІЕ ДОМЫ.

Предоставленіе артельнымъ попечителямъ работъ Московскаго Смирительно-рабочаго дома, во время пребыванія ихъ въ этомъ званіи, пользоваться тѣми правами и преимуществами, которыя присвоены лицамъ одного съ ними сословія, при выборѣ ихъ въ общественныя должности. 47057.—Правила для артельныхъ попечителей Московскаго Смирительно-рабочаго дома. 47280.

СМѢТЫ.

Составленіе новой смѣты для войска Донскаго на трехлѣтіе съ 1869 года. 46190 *а*.—Продолженіе срока дѣйствія смѣты доходовъ и расходовъ города С.-Петербурга. 46962.—Смѣта и раскладка сбора на учрежденія по поселянскимъ дѣламъ въ Бессарабской области на трехлѣтіе съ 1869 года. 47042.—Смѣты и раскладки земскаго сбора на трехлѣтіе съ 1869 года. 47070.—Смѣты доходовъ и расходовъ: города С.-Петербурга въ 1869 году. 47072;—города Москвы въ томъ же году. 47073.—Смѣта расходовъ и раскладка сбора на губернскія и уѣздныя учрежденія по крестьянскимъ дѣламъ въ Вологодской губерніи на трехлѣтіе съ 1869 года. 47211.—Составленіе смѣты и раскладки земскихъ повинностей въ войскѣ Донскомъ на трехлѣтіе съ 1869 по 1872 годъ и порядокъ составленія таковыхъ смѣтъ на будущее время. 47214.—Дополнительная смѣта доходовъ и расходовъ города С.-Петербурга на 1868 годъ. 47229.—Причисленіе къ спеціальнымъ средствамъ нѣкоторыхъ суммъ морскаго вѣдомства. 47390.—Смѣты и раскладки общественнаго на 1869 годъ сбора съ поселянъ вѣдомства государственныхъ имуществъ Прибалтійскихъ губерній. 47495.—Сокращеніе льготныхъ сроковъ дѣйствія смѣтныхъ періодовъ и измѣненіе порядка представленія финансовыхъ отчетовъ о заключенныхъ росписяхъ. 47712.

СОБСТВЕННАЯ ЕГО ИМПЕРАТОРСКАГО ВЕЛИЧЕСТВА КАНЦЕЛЯРІЯ.

Предоставленіе нѣкоторыхъ преимуществъ нижнимъ чинамъ Типографіи II Отдѣленія сей Канцеляріи. 47316.—Усиленіе корректорской части Типографіи II Отдѣленія сей Канцеляріи. 47541.—Нѣкоторыя измѣненія въ штатѣ состоящей при IV Отдѣленіи сей Канцеляріи Контрольной Экспедиціи. 47728.

СОБСТВЕННОСТЬ.

Предоставленіе лицамъ всѣхъ сословій христіанскихъ исповѣданій пріобрѣтать въ собственность дворянскія вотчины въ Эстляндской губерніи и на островѣ Эзелѣ. 47132.—Измѣненіе и дополненіе статей 1589 и 1625 Свода Зак. Гражд. Т. X ч. I изд. 1857 года относительно порядка представленія въ залогъ по казеннымъ подрядамъ и поставкамъ непаселенныхъ удобныхъ земель Ставропольской губерніи, составляющихъ частную собственность. 47500.—Дополненіе Временныхъ Правилъ нотаріальной части, относительно пріобрѣтенія иностранцами поземельной собственности въ Симферопольскомъ, Евпаторійскомъ и другихъ уѣздахъ, Таврической губерніи, и совершенія на оныя актовъ. 47636.—*См. также*: Церковная собственность.

СОБСТВЕННЫЙ ЕГО ИМПЕРАТОРСКАГО ВЕЛИЧЕСТВА КОНВОЙ.

Производство Ветеринарному Лекарю сего Конвоя фуражныхъ денегъ на одну верховую и одну подъемную лошадь. 47263.—Производство старшему и ветеринарному врачамъ сего Конвоя двойныхъ квартирныхъ денегъ. 47335.

СОЛДАТЫ, СОЛДАТСКІЯ ЖЕНЫ И ДѢТИ ИХЪ.—*См.* Нижніе воинскіе чины.

СОЛЬ.

Продолженіе срока на ввозъ частными солепромышленниками въ предѣлы земли войска Донскаго соли изъ другихъ мѣстностей. 47003.—Порядокъ начисленія штрафныхъ процентовъ за несвоевременный взносъ разсроченнаго за соль акциза. 47565.

I. Соляное управленіе.

Временныя правила касательно назначенія особыхъ Соляныхъ Надзирателей отъ купечества при С.-Петербургскомъ портѣ. 46732.—Отпускъ соли изъ запасовъ, оптовыхъ магазиновъ и озеръ Западной Сибири съ разсрочкою уплаты денегъ на 12 мѣсяцевъ. 47211.

II. Добываніе, заготовленіе, поставка и храненіе соли.

Отмѣна и измѣненіе нѣкоторыхъ статей дѣйствующаго Соляного Устава, относящихся до Крымскаго соляного промысла. 46721.

III. Продажа соли (вольная и казенная).

Отпускъ соли изъ казенныхъ запасовъ жителямъ вновь населенныхъ одиннадцати станицъ въ Кубанской области. 37948 *а*.—Установленіе продажныхъ цѣнъ на соль, акциза, попудной платы и таможенныхъ пош-

линъ съ оной, на 1869 годъ. 46630.—Продолженіе отпуска сѣвернымъ инородцамъ Томской губерніи казенной соли по 3.000 пудовъ въ годъ безъ платежа акциза. 46731.—Продолженіе срока на добычу и продажу при Вилюйскихъ соляныхъ источникахъ казенной соли. 46783.—Допущеніе солезаводчикамъ разсрочекъ во взносѣ за соль акциза на 4 мѣсяца безъ залоговъ и за тѣмъ на 8 мѣсяцевъ съ представленіемъ оныхъ. 46981.—Отпускъ соли изъ запасовъ, оптовыхъ магазиновъ и озеръ Западной Сибири съ разсрочкою уплаты денегъ на 12 мѣсяцевъ. 47201.—Отмѣна съ 1870 года дарованнаго казакамъ 11-ти станицъ поселенныхъ на передовыхъ линіяхъ Кубанской области, права полученія соли изъ мѣстныхъ магазиновъ, съ предоставленіемъ имъ, въ замѣнъ сего, выбирать соль безплатно изъ казенныхъ запасовъ. 47535.—Дозволеніе жителямъ низовыхъ станицъ Черкасскаго округа покупать въ городѣ Ростовѣ Крымскую соль въ количествѣ 50.000 пудовъ. 47671.—Продажныя цѣны соли въ Закавказскомъ краѣ и Ставропольской губерніи на 1870 годъ. 47832.—Установленіе продажныхъ цѣнъ на соль, акциза, попудной платы и таможенныхъ пошлинъ съ оной на 1870 годъ. 47859.

СПАСИТЕЛЬНЫЯ ЛОДКИ.—*См.* Суда военныя.

СПИРТЪ.

Продолженіе дѣйствія правилъ для поощренія вывоза Русскаго спирта за границу на 1869 годъ. 46982.—Возвышеніе размѣра акциза на спиртъ въ Имперіи и въ Царствѣ Польскомъ. 47088.—Недозволеніе возврата акциза за вино и спиртъ, вывезенные изъ губерній Царства Польскаго за границу. 47567.

СРОКИ.

Продолженіе срока для избранія гражданами Западнаго края мѣста приписки къ городскимъ или сельскимъ обществамъ, по собственному ихъ желанію, до 1 Іюня 1869 года. 46802.

ССУДЫ.

Распредѣленіе общественнаго капитала крестьянъ Путиловской волости. 46942.—Уставъ С.-Петербургскаго учетнаго и ссуднаго Банка. 47085.—Уставъ Московскаго Товарищества для ссуды подъ закладъ движимыхъ имуществъ. 47142.—По вопросу объ удержаніи изъ выкупныхъ ссудъ капиталовъ Виленскаго Евангелическо-Реформатскаго Синода, обезпеченныхъ помѣщичьими имѣніями въ Западныхъ губерніяхъ. 47162.—Правила о выдачѣ новыхъ ссудъ Земскимъ Кредитнымъ Обществамъ Царства Польскаго. 47303.—Уставъ Общества «Двигатель». 47362.—Порядокъ пополненія недоимокъ по выкупной ссудѣ съ участковъ, состоящихъ въ потомственномъ владѣніи крестьянъ-собственниковъ. 47686.—*См. также*: Банки.

ССЫЛКА, ССЫЛЬНЫЕ.

Передача ссыльно-каторжныхъ Нерчинскихъ и Петровскаго заводовъ изъ горнаго въ гражданское вѣдомство. 46811.—Воспрещеніе ссылаемымъ въ Сибирь съ лишеніемъ всѣхъ правъ состоянія брать съ собою малолѣтнихъ дѣтей, если за ними не слѣдуютъ невиновные супруги. 46896.—Порядокъ перечисленія изъ Сибири семействъ, прибывшихъ съ сыльными. 47039.—Замѣна для арестантовъ военно-исправительныхъ ротъ ссылки въ каторжную работу ссылкою въ каторжное отдѣленіе въ Тобольскѣ. 47297.—Переводъ Приказа о ссыльныхъ изъ города Тобольска въ городъ Тюмень, упраздненіе Казанской и измѣненіе штатовъ нѣкоторыхъ другихъ Экспедицій о ссыльныхъ. 47827.

СТАНИЦЫ.—*См.* Казаки.

СТИПЕНДІИ И СТИПЕНДІАТЫ.

Содержаніе во Владимірскомъ дѣтскомъ пріютѣ трехъ дѣвочекъ изъ круглыхъ сиротъ, съ наименованіемъ «стипендіатками Лакроа». 46637.—Учрежденіе въ С.-Петербургскомъ Николаевскомъ Сиротскомъ Институтѣ одной стипендіи Имени Государыни Великой Княгини Александры Іосифовны. 46638.—Учрежденіе стипендіи въ Виленской женской Гимназіи. 46640.—Учрежденіе въ Сиропитательной ремесленной школѣ въ городѣ Иркутскѣ стипендіи имени Генералъ-Лейтенанта Михаила Семеновича Корсакова. 46657.—О капиталѣ, пожертвованномъ крестьянами Челябинскаго уѣзда, Оренбургской губерніи, для учрежденія стипендій въ Петровской Земледѣльческой и Лѣсной Академіи и правила объ означенной стипендіи. 46677.—Учрежденіе при С.-Петербургскомъ Университетѣ ста стипендій, по триста рублей въ годъ каждая, съ присвоеніемъ этимъ стипендіямъ наименованія «Императорскихъ». 46686.—Учрежденіе въ С.-Петербургскомъ Коммерческомъ училищѣ на счетъ прибылей Скопинскаго общественнаго Банка, на вѣчное время, одной стипендіи Имени Государя Великаго Князя Константина Николаевича. 46688.—Учрежденіе при С.-Петербургскомъ Университетѣ стипендіи, съ наименованіемъ оной «Нарышкинскою». 46727.—Учрежденіе при Тверскомъ Благотворительномъ Обществѣ «Доброхотной копѣйки» четырехъ стипендій имени Князя Петра Романовича Багратіона. 46796.—Учрежденіе стипендій при Александро-Маріинскомъ Замоскворѣцкомъ училищѣ въ Москвѣ. 46798.—Учрежденіе въ Казанскомъ Университетѣ стипендіи Тайнаго Совѣтника Дубовицкаго. 46848.—Учрежденіе въ Казанскомъ Маріинскомъ женскомъ училищѣ трехъ стипендій. 46850.—Учрежденіе при Молодечнинской Учительской Семинаріи двухъ стипендій. 46851.—Учрежденіе въ имѣющихъ быть учрежденными ремесленныхъ заведеніяхъ Кіевскаго учебнаго округа стипендій Журавскаго. 46852.—Присвоеніе учреждаемой при Оренбургской Гимназіи стипендіи наименованія «стипендіи Генералъ-Адъютанта Крыжановскаго». 46853.—Учрежденіе въ Нижегородскомъ училищѣ дѣвицъ духовнаго званія стипендіи имени Преосвященнаго Архіепископа Нектарія. 46930.—Учрежденіе при 1-й Московской Гимназіи стипендіи, съ наименованіемъ оной стипендіею Московскаго губернскаго земства. 46931.—Учрежденіе трехъ стипендій при Орловскомъ Николаевскомъ женскомъ училищѣ 1-го разряда. 46932.—Учрежденіе при Лицеѣ Князя Безбородко въ Нѣжинѣ стипендіи «Платона Осиповича Рудановскаго». 46946.—Учрежденіе при Молодечнинской Учительской Семинаріи двухъ стипендій, съ наименованіемъ «стипендіи ревнителей народнаго образованія въ Западномъ краѣ». 46947.—Учрежденіе стипендіи при Новороссійскомъ Университетѣ въ память умершаго Профессора Рафаловича. 46948.—Учрежденіе двухъ стипендій при Самарскомъ женскомъ училищѣ 1-го разряда Имени Его Императорскаго Высочества Великаго Князя Алексія Александровича. 46949.—Учрежденіе въ Ѳеодосійской женской Гимназіи двухъ стипендій имени Генералъ-Лейтенанта Григорія Васильевича Жуковскаго. 46965.—Учрежденіе въ Московской Земледѣльческой школѣ стипендіи, подъ названіемъ: «Шишковской». 47087.—Учрежденіе двухъ стипендій при Кіевскомъ Университетѣ Св. Владиміра и С.-Петербургскомъ Технологическомъ Институтѣ, съ наименованіемъ ихъ стипендіями «Кіевскаго городскаго общества». 47093.—Учрежденіе въ нѣкоторыхъ высшихъ учебныхъ заведеніяхъ стипендій Маршака. 47172.—Учрежденіе при С.-Петербургскомъ Университетѣ двухъ стипендій съ наименованіемъ оныхъ «стипендіями фамиліи Прокоповича-Антонскаго». 47173.—Учрежденіе при Юридическомъ Факультетѣ Московскаго Университета стипендіи съ наименованіемъ оной «стипендіею Калустова». 47174.—Учрежденіе при Юридическомъ Факультетѣ Московскаго Университета стипендіи съ наименованіемъ оной «стипендіею Александра Гинтера». 47175.—Учрежденіе при Медицинскомъ Факультетѣ Московскаго Университета стипендіи имени Княгини Анны Васильевны Голицынской. 47176.—Учрежденіе стипендіи въ Симбирской Гимназіи. 47177.—Учрежденіе стипендій въ Острогской Прогимназіи для

одного воспитанника отъ волости и для пяти отъ уѣзда, и наименованіе одного воспитанника «Воспитанникомъ Александра Павловича Безака», съ тѣмъ, чтобы такое наименованіе присвоиваемо было по очереди воспитанникамъ всѣхъ волостей. 47178.—Учрежденіе стипендіи при Екатеринбургскомъ женскомъ училищѣ 1 разряда. 47179.—Учрежденіе стипендіи въ Симферопольскомъ женскомъ училищѣ 1 разряда. 47180.—Учрежденіе при Богородскомъ женскомъ училищѣ 2 разряда стипендіи съ наименованіемъ оной «стипендіей гвардіи Полковника Александра Ивановича Поливанова». 47181.—Открытіе Комитетомъ Общества для пособія нуждающимся литераторамъ и ученымъ подписки для составленія капитала на учрежденіе пенсіи или стипендіи въ память покойнаго Предсѣдателя сего Общества, Сенатора Генералъ-Лейтенанта Ковалевскаго. 47182.—Учрежденіе Медынскимъ Земствомъ стипендіи имени Маіора фонъ-Розенберга. 47225.—Причисленіе къ спеціальнымъ средствамъ Министерства Путей Сообщенія капитала для одной стипендіи въ Институтѣ Инженеровъ Путей Сообщенія 4 Апрѣля 1866 года. 47288.—Учрежденіе трехъ стипендій при Астраханской Гимназіи для вольноприходящихъ учениковъ. 47292.—Учрежденіе стипендіи въ Институтѣ Инженеровъ Путей Сообщенія. 47323.—Учрежденіе стипендіи въ С.-Петербургскомъ Коммерческомъ училищѣ. 47327.—Учрежденіе при Нижегородской Семинаріи и тамошнемъ духовномъ училищѣ двухъ стипендій. 47328.—Учрежденіе при подвѣдомственной Попечительству о бѣдныхъ въ Москвѣ Коммисаровской технической школѣ вѣчной стипендіи имени Коллежскаго Ассесора Христіана Мейена. 47389.—Учрежденіе при Технологическомъ Институтѣ стипендіи имени Графа Алексѣя Алексѣевича Бобринскаго. 47407.—Учрежденіе стипендіи при Пермской Гимназіи. 47424.—Учрежденіе при Чухломскомъ женскомъ училищѣ трехъ стипендій. 47425.—Учрежденіе стипендіи при Плоцкой Гимназіи. 47426.—Учрежденіе стипендіи при Ливенскомъ женскомъ училищѣ 2 разряда. 47444.—Учрежденіе стипендіи при С.-Петербургской Духовской Семинаріи. 47454.—Учрежденіе двухъ стипендій при Керченскомъ дѣвичьемъ Кушниковскомъ Институтѣ. 47461.—Учрежденіе стипендіи при Курской Гимназіи. 47478.—Учрежденіе двухъ стипендій въ Коломенскомъ женскомъ училищѣ. 47485.—Отпускъ прогонныхъ денегъ изъ войсковыхъ суммъ воспитанникамъ казачьихъ войскъ, отправляемымъ на войсковыя стипендіи въ высшія учебныя заведенія. 47489.—Учрежденіе стипендіи при Московскомъ Университетѣ. 47523.—Учрежденіе стипендіи при Петрозаводскомъ Маріинскомъ женскомъ училищѣ. 47528.—Учрежденіе стипендіи при Архангельской Гимназіи. 47552.—Учрежденіе стипендій при Московскомъ Университетѣ. 47553 и 47554.—Учрежденіе стипендіи въ Казанскомъ Университетѣ. 47555.—Учрежденіе стипендіи въ Молодечнянской Учительской Семинаріи. 47561.—Учрежденіе стипендіи при С.-Петербургскомъ Коммерческомъ училищѣ. 47566.—Учрежденіе стипендіи при Нижегородской Духовной Семинаріи. 47602.—Учрежденіе стипендіи при Оренбургской Гимназіи. 47673.—Учрежденіе двухъ стипендій при Харьковскомъ Маріинскомъ женскомъ училищѣ перваго разряда. 47674.—Учрежденіе стипендіи при Технологическомъ Институтѣ. 47753.—Содержаніе въ подвѣдомственной Попечительству о бѣдныхъ въ Москвѣ Коммисаровской технической школѣ стипендіи имени потомственнаго почетнаго гражданина Петра Губонина. 47754.—Предоставленіе изъ числа сорока вакансій стипендіатовъ Московскаго купеческаго общества въ тамошнемъ Коммерческомъ училищѣ, четвертой ихъ части для замѣщенія кандидатами безъ баллотировки, по приговору общества, въ чрезвычайныхъ случаяхъ. 47779.—Учрежденіе стипендіи при Харьковскомъ Университетѣ. 47798.—Открытіе при Саратовской Гимназіи подписки съ цѣлію учрежденія при сей Гимназіи Ломоносовской стипендіи. 47801.—Учрежденіе стипендіи при Казанскомъ Университетѣ. 47802.—Учрежденіе стипендіи въ Институтѣ Инженеровъ Путей Сообщенія. 47804.—Учрежденіе стипендіи при Императорскомъ Московскомъ Университетѣ. 47833.

СТОЛОВЫЯ ДЕНЬГИ.—*См.* Жалованье.

СТРАХОВАНІЕ.

Уставъ Общества «Двигатель». 47362.—Распространеніе на сельскія казачьи постройки въ войскѣ Донскомъ Положенія 18 Декабря 1867 года о страхованіи сельскихъ построекъ въ губерніяхъ, въ коихъ не введены земскія учрежденія, 47366.—Изъятіе необязательныхъ страхованій въ Царствѣ Польскомъ изъ завѣдыванія правительства. 47466. — *См. также:* Общества (страховыя).

СТРОЕНІЕ.

По проекту постановленій, относящихся до построекъ, складовъ, раскоповъ и разсадокъ вблизи линій желѣзныхъ дорогъ. 46628. — Урочное Положеніе для строительныхъ работъ. 46978.—Измѣненіе п. 5 правилъ для испытанія техниковъ на должность губернскаго инженера. 47025. — Порядокъ введенія въ дѣйствіе новаго Урочнаго Положенія на строительныя работы. 47746.—Командировка одного изъ техниковъ Министерства Внутреннихъ Дѣлъ за границу или внутрь Россіи, съ спеціально-ученою цѣлію по строительной части. 47640.

I. Строеніе городское и обывательское.

Продолженіе срока, опредѣленнаго Высочайше утвержденными, 21 Февраля 1865 года, правилами, относительно замѣны въ фабрично-заводскихъ строеніяхъ деревянныхъ лѣстницъ, каменными или чугунными. 47200.

II. Строеніе и содержаніе казенныхъ и публичныхъ зданій.

Порядокъ составленія актовъ по освидѣтельствованію поврежденій въ вонискихъ зданіяхъ. 47100. — Измѣненіе временнаго штата управленія зданіемъ С.-Петербургскихъ судебныхъ установленій. 47130. — Правила о содержаніи въ исправности и чистотѣ строеній, занимаемыхъ постоянными военными госпиталями. 47311.—Увеличеніе суммы, ассигнуемой на содержаніе и ремонтъ зданій Государственнаго Банка и мостовыхъ. 47760.

СТРѢЛЬБА, СТРѢЛКИ, СТРѢЛКОВЫЯ ШКОЛЫ, СТРѢЛКОВЫЕ БАТАЛЮНЫ и ДРУГІЯ СТРѢЛКОВЫЯ ЧАСТИ.

Правила для обученія молодыхъ казаковъ войска Донскаго строевой службѣ и цѣльной стрѣльбѣ. 46709. — Увеличеніе жалованья фельдфебелямъ стрѣлковыхъ баталіоновъ. 46977.—Отпускъ офицерамъ флотской стрѣлковой роты, оканчивающимъ въ оной двухгодичный курсъ, полугодоваго жалованья, а нижнимъ чинамъ этой роты новыхъ мундирныхъ вещей. 47166.—Правила производства практической стрѣльбы изъ артиллерійскихъ орудій и порядокъ выдачи паградныхъ денегъ командорамъ за успѣшную стрѣльбу. 47305.

СУБСИДІИ.—*См.* Пожертвованія.

СУДА ВОЕННЫЯ.

Сокращеніе срока службы нижнимъ чинамъ возвратившагося изъ кругосвѣтнаго плаванія фрегата «Аскольдъ». 35805 *a*. — Устройство на судахъ, находящихся на дѣйствительной службѣ и въ заграничномъ плаваніи, камеръ для одиночнаго содержанія провинившихся нижнихъ чиновъ 38752 *a*.—Порядокъ производства дѣлъ о крушеніи и поврежденіи судовъ. 46890. — О пароходѣ «Баку» и шхунѣ «Шигуръ». 47007.—Причисленіе къ спеціальнымъ средствамъ Морскаго Министерства 16.108 рублей 72½ копѣекъ, вырученныхъ отъ продажи днища, потерпѣвшаго крушеніе фрегата «Александръ Невскій» и нѣкоторыхъ спасенныхъ съ него вещей, для употребленія означенной суммы на улучшеніе и устройство спасительныхъ лодокъ. 47037.—Именованіе броненосныхъ одно-башенныхъ лодокъ впредь мониторами. 47060.—Принятіе къ руководству по мор-

скому вѣдомству измѣненія и дополненія къ Высочайше утвержденному, 29 Апрѣля 1868 года, штатному положенію для укомплектованія военныхъ судовъ флота предметами, отпускаемыми отъ артиллеріи. 47110 *a*.—Наименованіе строющихся: въ С.-Петербургѣ — двухъ-башеннаго монитора — «Крейсеръ», и въ Николаевѣ — Императорской яхты—«Инвадія». 47117.—Правила, сколько полагается имѣть старшихъ и младшихъ врачей на нѣкоторыхъ морскихъ судахъ и въ экипажахъ. 47117 *a*.—Наименованіе нѣкоторыхъ судовъ флота. 47226.—Причисленіе состоящаго при С.-Петербургскомъ портѣ паровaго барказа «Механикъ» къ Архангельскому порту. 47295. — Наименованіе предполагаемой къ постройкѣ для Архангельскаго порта винтовой деревянной шхуны «Самоѣдъ». 47385. — Исключеніе изъ списка судовъ флота потопленныхъ на Трапезундскомъ рейдѣ, при маневрахъ броненосной эскадры, клипера «Наѣздникъ» и брига «Филоктетъ». 47396.—Исключеніе изъ списка нѣкоторыхъ судовъ, состоящихъ въ Балтійскомъ флотѣ и назначенныхъ въ разборку по неблагонадежности къ дальнѣйшей службѣ. 47439.—Исключеніе изъ числа судовъ, состоящей при С.-Петербургскомъ портѣ канонирской лодки «Лѣшій», по неблагонадежности къ дальнѣйшей службѣ. 47470.—Наименованіе строющейся въ Або, для Каспійской флотиліи, парусной деревянной шхуны «Комаръ». 47526.—Исключеніе погибшаго у острова Гогланда фрегата «Олегъ» изъ списка судовъ флота. 47527.—*См. также:* Флотъ.

СУДА МОРЕХОДНЫЯ и РѢЧНЫЯ.

Флагъ и вымпелъ для судовъ Управленія Каспійскими рыбными и тюленьими промыслами. 46645.—Уменьшеніе размѣра корабельныхъ сборовъ въ Рижскомъ портѣ съ судовъ, содержащихъ сообщеніе между внутренними портами. 46697.—Разграниченіе проступковъ, подходящихъ подъ правила, изложенныя въ статьяхъ 77 и 87 Устава о наказаніяхъ, налагаемыхъ Мировыми Судьями. 47406.

СУДЕБНЫЕ ПРИСТАВА.

Правила о порядкѣ пріема, храненія и расходованія денежныхъ суммъ, поступающихъ въ мировыя судебныя установленія, а равно о счетоводствѣ и отчетности по означеннымъ суммамъ. 46861.—Размѣръ залога Судебныхъ Приставовъ во вновь открываемыхъ судебныхъ округахъ. 46920.—Распространеніе таксы вознагражденія Судебныхъ Приставовъ на губерніи, въ коихъ вводятся Судебные Уставы въ полномъ объемѣ, или мировыя судебныя установленія отдѣльно отъ общихъ. 47104.

СУДЕБНЫЕ СЛѢДОВАТЕЛИ.

Увеличеніе числа Судебныхъ Слѣдователей въ войскѣ Донскомъ. 46627.—Расходъ на содержаніе двухъ временныхъ Судебныхъ Слѣдователей при столичныхъ Окружныхъ Судахъ. 47210.

СУДЕБНЫЯ ПАЛАТЫ.

Отнесеніе къ вѣдѣнію Херсонскихъ Судебныхъ Палатъ перѣшенныхъ дѣлъ по Днѣпровскому уѣзду. 46613.—Открытіе новыхъ судебныхъ установленій въ округѣ Одесской Судебной Палаты и губерніяхъ: Нижегородской и Полтавской. 46682.—Число Нотаріусовъ въ губерніяхъ, входящихъ въ округъ Одесской Судебной Палаты, а также въ Нижегородской и Полтавской 46699.—Назначеніе срока вступленія Нотаріусовъ и Старшихъ Нотаріусовъ въ отправленіе ихъ обязанностей въ губерніяхъ округа Одесской Судебной Палаты и въ губерніяхъ Полтавской и Нижегородской. 46859.—Временное росписаніе 11-ти губерній, въ коихъ вводятся мировыя судебныя установленія, между Судебными Палатами. 46860.—Составъ особаго присутствія Одесской Судебной Палаты. 47133.

СУДОПРОИЗВОДСТВО (вообще).

Нѣкоторыя измѣненія въ правилахъ о нотаріальной части. 46631.—Открытіе новыхъ судебныхъ установленій въ округѣ Одесской Судебной Палаты и губерніяхъ: Нижегородской и Полтавской. 46682—Измѣненіе редакціи нѣкоторыхъ статей Свода Законовъ относительно пошлинъ съ маклерскихъ и нотаріальныхъ книгъ. 46808.—Назначеніе времени открытія новыхъ судебныхъ установленій въ губерніяхъ: Полтавской и Нижегородской. 46814.—Назначеніе времени открытія новыхъ судебныхъ установленій въ округахъ Окружныхъ Судовъ: Одесскаго, Екатеринославскаго, Херсонскаго, Симферопольскаго и Таганрогскаго. 46815.—Срокъ открытія мировыхъ судебныхъ установленій въ Самарской губерніи. 46816.—Порядокъ производства дѣлъ прежнихъ судебныхъ установленій какъ въ мѣстностяхъ, гдѣ вводятся Судебные Уставы въ полномъ объемѣ, такъ и въ тѣхъ, гдѣ вводятся мировыя судебныя установленія отдѣльно отъ общихъ. 46840.—Срокъ открытія мировыхъ судебныхъ установленій въ Симбирской губерніи. 46841.—Временное росписаніе 11-ти губерній, въ коихъ вводятся мировыя судебныя установленія, между Судебными Палатами. 46860.—Правила о порядкѣ пріема, храненія и расходованія денежныхъ суммъ, поступающихъ въ мировыя судебныя установленія, а равно о счетоводствѣ и отчетности по означенныхъ суммамъ. 46861.—Срокъ открытія мировыхъ судебныхъ установленій въ Черниговской губерніи. 46870.—Съ приложеніемъ инструкцій для закрытія прежнихъ судебныхъ установленій въ мѣстностяхъ: 1) въ коихъ вводятся Судебные Уставы въ полномъ объемѣ и 2) въ коихъ вводятся мировыя судебныя установленія отдѣльно отъ общихъ. 46873.—Введеніе въ дѣйствіе въ судебныхъ установленіяхъ округовъ: С.-Петербургскаго, Московскаго и Харьковскаго Высочайше утвержденныхъ правилъ 10 Марта 1869 года. 46929.—Введеніе въ дѣйствіе Судебныхъ Уставовъ 20 Ноября 1864 года въ Бессарабской области. 46950.—Дополненіе статьи 24 Учрежденія судебныхъ установленій и статьи 31 Положенія 19 Октября 1863 года. 46968.—Срокъ открытія мировыхъ судебныхъ установленій въ губерніяхъ: Казанской, Смоленской, Тамбовской, Вятской, Костромской, Саратовской и Пензенской. 46969.—Дополненіе статей 91, 124, 201, 383 и 528 Устава гражданскаго судопроизводства и 199 и 985 Устава уголовнаго судопроизводства. 47107.—Размѣръ судебныхъ пошлинъ. 47135.—Порядокъ освидѣтельствованія лицъ, страждущихъ разстройствомъ умственныхъ способностей, въ мѣстностяхъ, гдѣ введены въ дѣйствіе Судебные Уставы въ полномъ объемѣ, или одни мировыя судебныя установленія. 47136.—Освобожденіе нѣкоторыхъ лицъ, вызываемыхъ въ качествѣ свидѣтелей, отъ личной явки къ слѣдствію и въ судъ. 47147.—Усиленіе судебной части въ Уральскомъ уѣздѣ назначеніемъ къ Уѣздному Судьѣ двухъ помощниковъ. 47254.—Отсылка денегъ за припечатаніе въ газетѣ St.-Petersburger Zeitung публикацій о вызовѣ къ суду въ Комитетъ Правленія Императорской Академіи Наукъ. 47283.—Открытіе новыхъ судебныхъ мѣстъ въ Бессарабской области. 47617.—Дополненіе временныхъ Правилъ нотаріальной части, относительно пріобрѣтенія иностранцами поземельной собственности въ Симферопольскомъ, Евпаторійскомъ и другихъ уѣздахъ, Таврическои губерніи, и совершенія на оныя актовъ. 47636.—Введеніе, съ 1 Декабря 1869 года, въ дѣйствіе въ Бессарабской области Положенія о нотаріальной части. 47638.—О газетахъ, избранныхъ Министромъ Юстиціи на 1870 годъ, для печатанія публикацій о вызовѣ къ суду и резолюцій заочныхъ рѣшеній. 47720.—Печатаніе публикацій о вызовѣ къ суду. 47747.—Введеніе Судебныхъ Уставовъ 20 Ноября 1864 года въ Кубанской и Терской областяхъ и въ Черноморскомъ округѣ. 47848.

СУДОПРОИЗВОДСТВО ГРАЖДАНСКОЕ.—*См. выше:* Судопроизводство (вообще).

СУДОПРОИЗВОДСТВО УГОЛОВНОЕ.

Введеніе въ дѣйствіе Судебныхъ Уставовъ 20 Ноября 1864 года въ Бессарабской области. 46950.

СУДОПРОИЗВОДСТВО ВОЕННОЕ и МОРСКОЕ.

Возложеніе на Главный Военный Судъ разсмотрѣнія дѣлъ, подлежащихъ окончательному рѣшенію бывшаго Генералъ-Аудиторіата. 46610.—Дополненіе 34 статьи Военно-Морскаго Судебнаго Устава. 46673.—Измѣненіе 32, 35, 42 и 44 статей Военно-Морскаго Судебнаго Устава, касательно порядка назначенія временныхъ членовъ въ составъ Военно-Морскаго Суда. 46716.—Дополненіе примѣчаніемъ 396 статьи Военно-Морскаго Судебнаго Устава. 46746.—Дополненіе 401 статьи Военно-Судебнаго Устава. 46747.—Дополненіе 765 статьи Военно-Судебнаго Устава. 46818.—Дополненіе 760 статьи Военно-Морскаго Судебнаго Устава. 46819.—Дополненіе Воинскаго Устава о наказаніяхъ постановленіями о наказаніяхъ за обольщеніе незамужней женщины торжественнымъ обѣщаніемъ на ней жениться. 46820.—Увеличеніе числа запасныхъ временныхъ членовъ въ военно-морскихъ судахъ. 47014.—Дисциплинарный Уставъ по военно-сухопутному вѣдомству. 47287.—Положеніе о введеніи въ дѣйствіе Военно-Судебнаго Устава въ войскахъ Виленскаго и Кіевскаго военныхъ округовъ. 47430.—*См. также:* Военный Судъ; Дисциплина.

СУДОУСТРОЙСТВО.

Измѣненіе штата управленія и содержанія зданія Московскихъ судебныхъ установленій. 46772.—*См. также:* Судопроизводство *и судебныя мѣста подъ ихъ наименованіями.*

СУДОХОДСТВО ПО МОРЯМЪ, РѢКАМЪ, ОЗЕРАМЪ и КАНАЛАМЪ.

Церемоніалъ при вскрытіи рѣки Невы отъ льда и открытіи по оной судоходства. 46836.—Порядокъ выдачи билетовъ лѣсопромышленникамъ на сплавъ лѣснаго матеріала изъ пристаней станицъ Качалинской и Трехъ-Островянской земли войска Донскаго. 46876.—Учрежденіе въ городѣ Тирасполѣ пристани на рѣкѣ Днѣстрѣ. 46933.—Недопущеніе иностранцевъ къ участію въ акціонерныхъ компаніяхъ и торговыхъ домахъ, имѣющихъ предметомъ судоходство по Каспійскому морю. 47714.—О конвенціи касательно судоходства по рѣкѣ Пруту. 47718.—*См. также:* Пароходство.

СУМАШЕДШІЕ.—*См.* Умалишенные.

СУТОЧНЫЯ ДЕНЬГИ.—*См.* Жалованье.

СЧЕТОВОДСТВО.—*См.* Ревизія счетовъ.

СЪѢСТНЫЯ ЛАВКИ.

Примѣненіе къ съѣстнымъ лавочкамъ въ городахъ правилъ о взиманіи акциза съ трактирныхъ заведеній. 47137.

Т.

ТАКСЫ.

Распространеніе таксы вознагражденія Судебныхъ Приставовъ на губерніи, въ коихъ вводятся Судебные Уставы въ полномъ объемѣ, или мировыя судебныя установленія отдѣльно отъ общихъ. 47104.—Такса за художественныя украшенія грамотъ на потомственное почетное гражданство и свидѣтельствъ на личное почетное гражданство. 47475.

ТАМОЖЕННОЕ УПРАВЛЕНІЕ и ЧИНЫ.

Зачисленіе офицеровъ Пограничной Стражи по Стражѣ вообще. 46635. — Временныя правила касательно назначенія особыхъ Соляныхъ Надзирателей отъ купечества при С.-Петербургскомъ портѣ. 46732.—По проекту штатовъ таможенныхъ учрежденій по Европейской и Азіятской торговлѣ. 47109.—Описаніе измѣненіямъ въ формѣ одежды чиновниковъ таможеннаго вѣдомства, имѣющихъ одежду военнаго покроя. 47562.—Сравненіе правъ офицеровъ Пограничной Стражи съ офицерами арміи относительно награжденія орденомъ Св. Владиміра 4-й степени съ бантомъ за выслугу 25 лѣтъ въ офицерскихъ чинахъ. 47689.

ТАМОЖЕННЫЕ СБОРЫ, ПОШЛИНЫ и ДОКУМЕНТЫ.

Установленіе таможенныхъ пошлинъ съ соли на 1869 годъ. 46630. — Разрѣшеніе Флота Генералъ-Штабъ-Доктору выписывать изъ-за границы учебныя медицинскія пособія безъ платежа таможенныхъ пошлинъ. 46919.—Возстановленіе городамъ Анапѣ и Новороссійску права на полученіе пособія изъ мѣстныхъ таможенныхъ сборовъ 46956. — Разрѣшеніе безпошлиннаго ввоза иностранныхъ произведеній въ Якутскую область, чрезъ Аянскій и другіе порты Охотскаго моря. 47821.—Порядокъ взиманія пошлины съ сахара рафинада, привозимаго изъ-за границы въ Закавказскій край. 47831. — Установленіе таможенныхъ пошлинъ съ соли на 1870 годъ. 47859.

ТАМОЖНИ, ТАМОЖЕННЫЕ ОКРУГИ, ЗАСТАВЫ и ПОСТЫ.

Введеніе въ дѣйствіе нѣкоторыхъ измѣненій съ цѣлью упрощенія таможенныхъ обрядовъ. 38794 *a*.—По проекту штатовъ таможенныхъ учрежденій по Европейской и Азіятской торговлѣ. 47109. — Возстановленіе въ Закавказскомъ краѣ порядка пломбированія и опечатыванія выпускаемыхъ изъ таможенъ иностранныхъ крѣпкихъ напитковъ. 47498.—Отмѣна сплавнаго и дорожнаго сбора, взимаемаго въ таможняхъ Царства Польскаго. 47713. — *См. также:* Таможенные сборы.

ТАРИФЫ.

Принятіе установленныхъ для С.-Петербургскаго городского телеграфа правилъ и тарифа къ руководству и на станціяхъ Московскаго городского телеграфа. 47596.

ТЕЛЕГРАФЫ.

Учрежденіе надъ телеграфною корреспонденціею между Россіею и Австріею общихъ контрольныхъ станцій въ Краковѣ и въ Житомирѣ. 46729.—О телеграфной конвенціи, заключенной между Россійскимъ Телеграфнымъ Управленіемъ и Телеграфнымъ Управленіемъ Соединенныхъ Княжествъ, и деклараціи, подписанной Министромъ Внутреннихъ Дѣлъ. 46933.—Международная телеграфная конвенція, пересмотрѣнная въ Вѣнѣ 21 Іюля 1868 года. 47349.—Учрежденіе въ Черновицахъ общей Австрійско-Россійской телеграфной станціи для контроля международной корреспонденціи. 47350.—Концессія на устройство и эксплоатацію подводной телеграфной линіи между Россіею и Швеціею. 47397.—Концессія на соединеніе телеграфныхъ изъ Японіи и Китая кабелей съ Русскими телеграфами. 47494.—Измѣненіе формы обмундированія чиновъ телеграфнаго вѣдомства. 47563. — Принятіе установленныхъ для С.-Петербургскаго городского телеграфа правилъ и тарифа къ руководству и на станціяхъ Московскаго городского теле-

графа. 47596. — Предоставленіе Шведской Телеграфной Дирекціи назначить на телеграфную станцію въ Іюстадтъ одного чиновника для контроля корреспонденціи, передаваемой по Русско-Шведскому подводному телеграфу. 47749.—Измѣненіе поденежной платы, опредѣленной Высочайше дарованною концессіею Сименсъ и Гальске на устройство и эксплоатацію прямой Англо-индѣйской телеграфной линіи. 47750.

ТИПОГРАФІИ.

Причисленіе къ спеціальнымъ средствамъ Военнаго Министерства доходовъ Типографій, состоящихъ при Штабахъ: Петербургскаго, Виленскаго, Кіевскаго, Одесскаго, Московскаго, Казанскаго и Восточнаго Сибирскаго военныхъ округовъ. 47685.—*См. также:* Сенатскія Типографіи *и вообще мѣста, при которыхъ учреждены Типографіи.*

ТИТУЛЫ.

Выдача свидѣтельствъ съ художественными украшеніями на почетные титулы. 47691.—*См. также:* Фамиліи и Титулы.

ТОВАРИЩЕСТВА.

О несостоявшемся Товариществѣ С.-Петербургскаго желѣзодѣлательнаго завода «Перунъ». 46823.—Предоставленіе Товариществу для промышленныхъ и торговыхъ предпріятій по рѣкамъ Оби и Енисею и по берегамъ Ледовитаго океана нѣкоторыхъ льготъ и привилегій. 46837. — Объ Уставѣ Гадячскаго Ссудо-сберегательнаго Товарищества. 47028.—Измѣненіе нѣкоторыхъ статей Устава Товарищества для залога движимыхъ имуществъ въ С.-Петербургѣ. 47089.—Измѣненіе § 20 Устава Товарищества паровaго сахаро-рафинаднаго завода подъ названіемъ «Даниловскій». 47096 *а.*— Уставъ Московскаго Товарищества для ссуды подъ закладъ движимыхъ имуществъ. 47142. — Уставъ Товарищества Романовскихъ сахарныхъ заводовъ. 47279.—Увеличеніе капитала Товарищества Кіевскаго сахаро-рафинаднаго завода и дополненіе § 31 Устава сего Товарищества. 47326.—Уставъ Товарищества свеклосахарныхъ заводовъ «Яроцивичи». 47353.—Уставъ Товарищества извощичьяго двора въ С.-Петербургѣ. 47408.—Измѣненіе наименованія и Устава Товарищества Московскаго бумагопрядильнаго и чугунолитейнаго производства. 47409.—Прекращеніе дѣйствія Московскаго Товарищества сжатаго переноснаго газа. 47492.—Уставъ Товарищества Тростянецкаго сахарнаго завода. 47773.—Измѣненіе §§ 8 и 11 Устава Товарищества «Общественная Польза». 47836. — *См. также:* Компаніи; Общества.

ТОПОГРАФЫ.—*См.* Корпусъ Военныхъ Топографовъ.

ТОРГИ.

Порядокъ производства и утвержденія торговъ на продажу и отдачу въ аренду казенныхъ имуществъ. 47078.

ТОРГОВЛЯ ВООБЩЕ.

Дополненіе примѣчаніемъ § 10 Устава Общества для содѣйствія Русской промышленности и торговли. 47365.

ТОРГОВЛЯ ВНУТРЕННЯЯ.

Увеличеніе состава торговаго общества казаковъ войска Донскаго. 46707.—Относительно служебныхъ правъ учрежденныхъ при Казенныхъ Палатахъ Чиновниковъ особыхъ порученій для наблюденія за правильнымъ производствомъ торговли. 46878.—Увеличеніе состава торговаго общества Донскихъ казаковъ. 47056.

ТОРГОВЛЯ ВНѢШНЯЯ.

О правилахъ для сухопутной торговли въ Китаѣ. 47741.

ТОРГОВЫЯ СВИДѢТЕЛЬСТВА.—*См.* Свидѣтельства на право торговли.

ТРАКТАТЫ и СНОШЕНІЯ СЪ ИНОСТРАННЫМИ ГОСУДАРСТВАМИ и ПОСТАНОВЛЕНІЯ о ИХЪ ПОДДАННЫХЪ въ ОТНОШЕНІИ къ РОССІИ.

Международная декларація объ отмѣнѣ употребленія взрывчатыхъ и зажигательныхъ пуль. 46675.—Декларація о канализаціи рѣки Брыницы и соотвѣтствующемъ измѣненіи границы между Россіею и Пруссіею. 46812.—Конвенція о взаимной выдачѣ преступниковъ, заключенная между Россіею и Баваріею. 46872.—О телеграфной конвенціи, заключенной между Россійскимъ Телеграфнымъ Управленіемъ и Телеграфнымъ Управленіемъ Соединенныхъ Княжествъ, и декларація, подписанной Министромъ Внутреннихъ Дѣлъ. 46933.—Декларація, касательно способа взиманія поземельной подати съ имѣній, пересѣкаемыхъ пограничною чертою между Царствомъ Польскимъ и Королевствомъ Прусскимъ. 47506.—Конвенція о взаимной выдачѣ преступниковъ, заключенная между Россіею и Великимъ Герцогствомъ Гессенскимъ $^{3}/_{15}$ Ноября 1869 года. 47652.—Прекращеніе дѣйствія конвенціи, заключенной между Россіею и Пруссіею о взаимной выдачѣ дезертировъ и бѣглыхъ. 47694.—О конвенціи касательно судоходства по рѣкѣ Пруту. 47718.

ТРАКТИРЫ и ТРАКТИРНЫЯ ЗАВЕДЕНІЯ.

Примѣненіе къ постоялымъ дворамъ и съѣстнымъ лавочкамъ въ городахъ правилъ о взиманіи акциза съ трактирныхъ заведеній. 47137.

ТРАУРЪ.

Разрѣшеніе адмираламъ, генераламъ, штабъ и оберъ-офицерамъ на похоронахъ родственниковъ быть въ глубокомъ траурѣ. 46776 и 46825.

ТУРКЕСТАНСКІЙ КРАЙ.

Учрежденіе въ семъ краѣ должности корреспондента Главнаго Управленія Государственнаго Коннозаводства. 46951.—Образованіе Казенной Палаты и Казначействъ въ Туркестанскомъ краѣ. 47189.—Устройство почтовой части въ семъ краѣ. 47190.

ТЮРЬМЫ, ОСТРОГИ и ДРУГІЯ МѢСТА ЗАКЛЮЧЕНІЯ.

Высочайше утвержденные нормальные проекты тюремъ на 300, 200, 100, 75, 50 и 30 человѣкъ арестантовъ для губернскихъ городовъ, въ замѣнъ изданныхъ въ 1846 году. 35828 *а.* — Принятіе къ руководству вновь составленнаго нормальнаго чертежа на устройство тюремнаго Замка на двѣсти арестантовъ. 35828 *б.*—Принятіе къ руководству вновь составленныхъ чертежей на постройки тюремъ по количеству помѣщенія въ оныхъ арестантовъ. 36465 *а.* — Устройство на судахъ, находящихся на дѣйствительной службѣ и въ заграничномъ плаваніи, камеръ для одиночнаго содержанія провинившихся нижнихъ чиновъ. 38752 *а.*— Перечисленіе изъ Управленія Лифляндскаго Губернскаго Воинскаго Начальника двухъ рабочихъ лошадей и двухъ конюховъ въ Рижскую военно-исправительную роту 46926.—Учрежденіе, въ станицѣ Екатериноградской (Терской области), военно-исправительной роты. 47001. — Дополненіе вторымъ примѣчаніемъ 125 статьи Положенія о военно-исправительной тюрьмѣ морскаго вѣдомства въ С.-Петербургѣ 47268.—Измѣненіе статьи 120 Положенія о военно-исправительныхъ ротахъ. 47360. — *См. также:* Арестанты.

ТѢЛЕСНОЕ НАКАЗАНІЕ.

Изъятіе отъ тѣлесныхъ наказаній гласныхъ изъ крестьянъ. 47223.

У.

УГОДЬЯ.

Дополненіе пункта 25 Правилъ для охраненія полей и луговъ отъ потравъ и другихъ поврежденій. 46895.

УДѢЛЫ, УДѢЛЬНЫЯ и ДВОРЦОВЫЯ ИМѢНІЯ и КРЕСТЬЯНЕ.

Распредѣленіе хозяйственнаго капитала Государевыхъ и Дворцовыхъ крестьянъ. 46646.—Относительно опредѣленія въ Сибирское Удѣльное Управленіе четырехъ канцелярскихъ чиновниковъ или служителей, съ полными правами коронной службы. 46871. — Упраздненіе Орловской Удѣльной Конторы и учрежденіе въ Кіевѣ Удѣльной Конторы 1-го разряда. 47165.—Организованіе контроля въ Департаментѣ Удѣловъ. 47731.

УКРѢПЛЕНІЯ.—*См.* Крѣпости.

УЛИЦЫ, ПЛОЩАДИ и МОСТОВЫЯ.

Отчужденіе въ пользу города Сѣдлеца, подъ церковную площадь, участка земли изъ частнаго владѣнія Лапинскихъ. 47239. — Предоставленіе С.-Петербургскому Оберъ-Полицеймейстеру, въ видѣ временной мѣры, требовать отъ домовладѣльцевъ города С.-Петербурга, поливки въ лѣтнее время улицъ. 47375.—Увеличеніе суммы, ассигнуемой на содержаніе и ремонтъ зданій Государственнаго Банка и мостовыхъ. 47760.—Обязанность владѣльцевъ домовъ въ С.-Петербургѣ поддерживать и исправлять мостовыя предъ ихъ домами. 47775.

УЛОЖЕНІЕ о НАКАЗАНІЯХЪ УГОЛОВНЫХЪ и ИСПРАВИТЕЛЬНЫХЪ.

Измѣненіе 630 ст. Уложенія о наказаніяхъ. 46944.—Измѣненіе ст. 1586 Уложенія о наказаніяхъ (изд. 1866 г.). 47074.

УМАЛИШЕННЫЕ.

Порядокъ освидѣтельствованія лицъ, страждущихъ разстройствомъ умственныхъ способностей, въ мѣстностяхъ, гдѣ введены въ дѣйствіе Судебные Уставы въ полномъ объемѣ, или одни мировыя судебныя установленія. 47136.

УНИВЕРСИТЕТЫ и УЧЕБНЫЕ ОКРУГА.

Учрежденіе при С.-Петербургскомъ Университетѣ преміи, съ наименованіемъ оной «Топчибашевской преміей». 46713.—Учрежденіе при Харьковскомъ Университетѣ преміи, съ наименованіемъ оной премією Сергія Зарудnаго. 46714. — Учрежденіе при Московскомъ Университетѣ преміи, съ наименованіемъ оной «премією перваго Президента Императорскаго Общества Любителей Естествознанія, Антропологіи и Этнографіи Григорія Ефимовича Щуровскаго». 46715.—Учрежденіе должности 3-го Окружнаго Инспектора при управленіи Московскаго учебнаго округа. 46718. — Относительно среднихъ учебныхъ заведеній Варшавскаго учебнаго округа. 46725.—Рескриптъ, данный Императорскому С.-Петербургскому Университету по случаю пятидесятилѣтняго его существованія. 46733.—Измѣненіе § 78 Высочайше утвержденнаго, 18 Іюня 1863 года, Общаго Устава Россійскихъ Университетовъ. 46923.—Подчиненіе Главнаго Нѣмецкаго Евангелическаго училища въ Варшавѣ непосредственному завѣдыванію Попечителя Варшавскаго учебнаго округа. 47027.—По вопросу о переводѣ мѣстопребыванія Помощника Попечителя и третьяго Окружнаго Инспектора Виленскаго учебнаго округа въ г. Вильно. 47168.—Уставъ Императорскаго Варшавскаго Университета. 47205.—Выбитіе медали въ память пятидесятилѣтія Императорскаго С.-Петербургскаго Университета. 47290.—Увеличеніе числа Инспекторовъ въ Дирекціяхъ народныхъ училищъ Виленскаго учебнаго округа. 47538.—Назначеніе Директора первыхъ Варшавскихъ мужскихъ и женскихъ Гимназій въ число постоянныхъ Членовъ Совѣта Попечителя Варшавскаго учебнаго округа. 47675.—*См. также:* Стипендіи.

УНТЕРЪ-ОФИЦЕРЫ.—*См.* Нижніе чины.

УРЯДНИКИ.—*См.* Казаки.

УЧЕБНЫЕ ОКРУГА. — *См.* Университеты и учебные округа.

УЧЕБНЫЯ ЗАВЕДЕНІЯ.—*См.* Училища.

УЧИЛИЩА.

I. Училища вообще.

Уставъ Арнольдовскаго училища для глухонѣмыхъ и состоящаго при немъ Попечительнаго Общества въ Москвѣ. 46614. — Относительно среднихъ учебныхъ заведеній Варшавскаго учебнаго округа. 46725.—Относительно завѣдыванія училищами государственныхъ крестьянъ въ Ставропольской губерніи. 46935.—Подчиненіе Главнаго Нѣмецкаго Евангелическаго училища въ Варшавѣ непосредственному завѣдыванію Попечителя Варшавскаго учебнаго округа. 47027.—Устройство училищной части въ Кіевской, Подольской и Волынской губерніяхъ и Положеніе для сихъ училищъ. 47131.—Открытіе подписки на учрежденіе школы для Эстовъ. 47377. — Порядокъ открытія ремесленныхъ и другихъ подобныхъ имъ техническихъ училищъ. 47410. — Передача содержанія учебной части войска Донскаго изъ вѣдѣнія Войсковаго Приказа въ вѣдомство Войсковаго Правленія того же войска. 47520.—Распространеніе на окружныхъ учителей войска Донскаго правъ по производству въ чины, предоставленныхъ уѣзднымъ учителямъ Министерства Народнаго Просвѣщенія. 47680.—Преимущества по службѣ Смотрителя и Законоучителя Православнаго исповѣданія въ Новороссійскомъ начальномъ училищѣ. 47830.—*См. также:* Гимназіи; Пансіоны; Прогимназіи; Стипендіи.

II. Училища въ особенности.

1) Артиллерійскія училища.—*См.* Артиллерійское вѣдомство.

2) Егерскія училища.

Положеніе о Лисинскомъ учебномъ лѣсничествѣ. 47510.—Введеніе въ дѣйствіе съ 1 Января 1870 года Положенія и штата Лисинскаго учебнаго лѣсничества. 47590.—Причисленіе капитала, пожертвованнаго Статскимъ Совѣтникомъ Левшинымъ въ пользу Островскаго писарско-егерскаго училища къ спеціальнымъ средствамъ Министерства Государственныхъ Имуществъ. 47677.

3) Училища земледѣлія и садоводства.

Измѣненіе § 16 Высочайше утвержденнаго, 30 Марта 1859 года, Положенія объ Уманьскомъ училищѣ земледѣлія и садоводства. 47817.

4) Коммерческія училища.

Нѣкоторыя измѣненія въ штатѣ Московскаго Коммерческаго училища. 47441.—Положеніе о преобразованіи Одесскаго Коммерческаго училища. 47719.

5) Медицинскія училища.

Измѣненіе §§ 2 и 11 Устава Фельдшерской

школы Московскаго Воспитательнаго Дома. 47284.

6) Училища морскаго вѣдомства.

Увольненіе въ безсрочный отпускъ нижнихъ чиновъ изъ учебныхъ заведеній морскаго вѣдомства. 47525.

7) Народныя, уѣздныя и приходскія училища.

Упраздненіе уѣздныхъ училищъ въ городахъ Коннѣ и Липно. 46655.—Отмѣна наряда казаковъ къ приходскимъ училищамъ въ станицахъ войска Донскаго. 46805.—Наименованіе открытаго въ селѣ Большомъ-Сырцѣ, Лужскаго уѣзда, начальнаго народнаго училища «Муравьевскимъ». 47183.—Увеличеніе числа Инспекторовъ въ Дирекціяхъ народныхъ училищъ Виленскаго учебнаго округа. 47538.—Наименованіе открытаго въ селѣ Молвитинѣ, Буйскаго уѣзда (Костромской губерніи), сельскаго двухкласснаго училища «Александровскимъ» и дозволеніе помѣстить въ означенномъ училищѣ портретъ Его Императорскаго Величества. 47672.—Порядокъ завѣдыванія и надзоръ за Православными сельскими училищами въ Прибалтійскихъ губерніяхъ. 47803.—Продолженіе на 1870 годъ сбора на содержаніе училищъ и школъ государственныхъ крестьянъ въ губерніяхъ, гдѣ не введены земскія учрежденія. 47807.

8) Приходскія училища.—*См. выше, ст. 7.*

9) Ремесленныя училища.

Разрѣшеніе учредить въ городѣ Ельцѣ, при мастерскихъ Орловско-Грязинской желѣзной дорогѣ, ремесленное желѣзно-дорожное училище съ наименованіемъ: «Александровскимъ». 46687.—Учрежденіе въ городѣ Красноярскѣ ремесленнаго училища, на проценты съ капитала, пожертвованнаго потомственною почетною гражданкою Татьяною Щеголевою. 46797.— Уставъ Лодзинскаго высшаго ремесленнаго училища. 47157.

10) Техническія училища.

Наименованіе устроеннаго братьями Милютиными въ городѣ Череповцѣ Техническаго училища именемъ Его Императорскаго Высочества Государя Наслѣдника Цесаревича. 47443.—Открытіе Александровскаго техническаго училища, учрежденнаго братьями Милютиными въ городѣ Череповцѣ и Уставъ означеннаго училища. 47560.—Учрежденіе должности Архитектора при Московскомъ техническомъ училищѣ. 47727.

12) Уѣздныя училища.—*См. выше, ст. 7.*

13) Фельдшерскія училища.—*См.* Медицинскія училища.

14) Училища военнаго вѣдомства.

Форма обмундированія воспитанниковъ Учительской Семинаріи военнаго вѣдомства. 46704.—Измѣненіе Высочайше утвержденныхъ, 3 Декабря 1866 года, Правилъ для испытанія лицъ, желающихъ преподавать общеобразовательныя науки, языки и искусства въ Военныхъ Училищахъ и Военныхъ Гимназіяхъ. 46711.—Измѣненіе Положенія о приготовленіи учителей для Военныхъ Гимназій. 46712.—Отпускъ фуражныхъ денегъ Начальникамъ и офицерамъ кавалерійскихъ юнкерскихъ училищъ. 46766.—Закрытіе военно-чертежной школы и учрежденіе въ замѣнъ оной Прогимназіи и юнкерскаго училища, съ опредѣленіемъ на содержаніе оныхъ суммы. 46821. — Перемѣщеніе Кіевской Военной Прогимназіи въ городъ Елисаветградъ. 46833.—Пѣніе въ горнистскихъ хорахъ военныхъ училищъ горно-флейтистовъ. 46887. — Устройство Оренбургскаго юнкерскаго училища. 46937.—Положеніе объ Учительской Семинаріи военнаго вѣдомства. 46985.—Положеніе о Военныхъ Прогимназіяхъ. 46986. — Положеніе объ особыхъ Отдѣленіяхъ при Оренбургской и Омской Военныхъ Прогимназіяхъ, для приготовленія переводчиковъ Восточныхъ языковъ. 46987.—Права по службѣ воспитанниковъ Отдѣленія Восточныхъ языковъ при Новочеркасской Гимназіи. 46993.—Положеніе о военно-фельдшерскихъ школахъ. 47008. — Описаніе формы обмундированія офицеровъ Военныхъ Прогимназій. 47018.—Положеніе о Новочеркасскомъ Уряднчьемъ училищѣ. 47046.—Упраздненіе военныхъ начальныхъ школъ: Архангельской, Пермской и Тобольской. 47083.—Преобразованіе войскового училища Новороссійскаго казачьяго войска въ двухклассное приходское, съ устройствомъ при немъ женскаго училища. 47193.—Измѣненіе §§ 81 и 82 Положенія о юнкерскихъ училищахъ. 47204.—Обращеніе Пермской Военной начальной школы въ Военную Прогимназію. 47296.—Положеніе о Военно-Юридическомъ Училищѣ. 47309.—Положеніе о спеціальныхъ школахъ артилерійскаго вѣдомства. 47314. — Оставленіе ученикамъ Новочеркасской и Усть-Медвѣдицкой Гимназій настоящей формы одежды. 47369. — Передача Петербургской военно-фельдшерской школы изъ вѣдѣнія Петербургскаго Окружнаго Военно-Медицинскаго Инспектора въ непосредственное вѣдѣніе Начальника Императорской Медико-Хирургической Академіи. 47610.—Именованіе Военныхъ Гимназій по городамъ, въ коихъ онѣ находятся. 47619.—Обмундированіе воспитанниковъ, выпускаемыхъ на службу по военному вѣдомству изъ Военныхъ Прогимназій. 47665. — Отпускъ Петербургскому Юнкерскому Училищу приварочныхъ и капустныхъ денегъ. 47816.—Уставъ Кубанской Учительской Семинаріи. 47823.

15) Учебныя и воспитательныя заведенія для лицъ женскаго пола.

Учрежденіе четырехклассной Русской женской Прогимназіи въ городѣ Седльцѣ Царства Польскаго. 44442 *a*.—Ассигнованіе суммы на содержаніе въ Оренбургской женской Гимназіи нѣкотораго числа полныхъ пансіонерокъ и вольноприходящихъ ученицъ изъ дѣтей бѣдныхъ лицъ войсковаго сословія Оренбургскаго казачьяго войска. 44974 *a*.—Возвышеніе годовой платы за ученіе въ Московскихъ женскихъ Гимназіяхъ и открытіе при оныхъ параллельныхъ отдѣленій. 46734.—Наименованіе открытаго въ городѣ Богодуховѣ, Харьковской губерніи, женскаго училища 2-го разряда «Богодуховскимъ Земскимъ Дмитріевскимъ женскимъ училищемъ». 46849.—Содержаніе въ Царскосельскомъ училищѣ дѣвицъ духовнаго званія пансіонерки имени Ишимовой. 47102.—Предоставленіе правъ на пенсіи и единовременныя пособія законоучителямъ, съ ихъ семействами, училищъ дѣвицъ духовнаго званія: Царскосельскаго, Ярославскаго, Казанскаго, Иркутскаго, Виленскаго и Кіевскаго. 47153.—Положеніе объ Уральскомъ войсковомъ дѣвичьемъ училищѣ. 47158.—Дарованіе Казанскому Маріинскому женскому училищу 1-го разряда именованія «Маріинской женской Гимназіи». 47291.—Взиманіе въ Орловскомъ Александринскомъ Институтѣ платы за своекоштныхъ пансіонерокъ вмѣсто 200, по триста (300) рублей въ годъ за каждую. 47301.—Дарованіе Нижегородскому Маріинскому женскому училищу 1-го разряда наименованія «Маріинской женской Гимназіи», въ честь Августѣйшаго имени Ея Императорскаго Величества Государыни Императрицы Маріи Александровны. 47344.—Предоставленіе Помощницамъ Наставницъ въ училищахъ дѣвицъ духовнаго званія: Полоцкомъ, Подольскомъ, Волынскомъ и Минскомъ права на полученіе прибавочнаго за пятилѣтія жалованья. 47473. — Учрежденіе должности Инспектора женскихъ Гимназій вѣдомства Императрицы Маріи, состоящихъ въ Сѣверо-Западномъ и Юго-Западномъ краяхъ. 47726.—О пожертвованіи, сдѣланномъ обывателями города Тифлиса въ пользу Тифлисскаго женскаго училища 1-го разряда. 47729. — Награжденіе отличнѣйшихъ изъ ученицъ женскихъ училищъ перваго разряда вѣдомства Министерства Народнаго Просвѣщенія, съ успѣхомъ окончившихъ полный общій курсъ ученія въ сихъ училищахъ, золотыми и серебряными медалями. 47799.—Наименованіе Бійскаго, Томской губерніи, женскаго приходскаго училища «Владимірскимъ» 47800.—*См. также*: Стипендіи.

УЧИТЕЛЬСКІЯ СЕМИНАРІИ ВОЕННАГО ВѢДОМСТВА.—*См.* Училища военнаго вѣдомства.

УЧИТЕЛЯ.—*См.* Училища.

УЧРЕЖДЕНІЯ ИМПЕРАТРИЦЫ МАРІИ.

Дополненіе статьи 743 (по Продолженію 1863 года) Свода Зак. Т. III Уст. о пенс. и единовр. пособ. по вѣдомству Императрицы Маріи. 46832.—Установленіе особой должности Консультанта по леченію нервныхъ болѣзней въ Московскихъ учрежденіяхъ вѣдомства Императрицы Маріи. 46961.—Относительно дѣтскихъ пріютовъ вѣдомства Императрицы Маріи. 47097.—Относительно правъ на полученіе пенсій состоящихъ въ учебныхъ заведеніяхъ вѣдомства Императрицы Маріи фельдшеровъ, лекарскихъ и аптекарскихъ учениковъ и ихъ вдовъ. 47663.

УѢЗДНЫЕ СУДЫ.

Отнесеніе къ вѣдѣнію Херсонскаго Уѣзднаго Суда нерѣшенныхъ дѣлъ по Днѣпровскому уѣзду. 46613.—Упраздненіе Бахмутскаго Уѣзднаго Суда, Екатеринославской губерніи. 46630.—Упраздненіе Макарьевскаго Уѣзднаго Суда, Нижегородской губерніи. 46636.—Упраздненіе Арзамасскаго Уѣзднаго Суда, Нижегородской губерніи. 46737.—Упраздненіе нѣкоторыхъ Уѣздныхъ Судовъ въ Таврической и Екатеринославской губерніяхъ. 46738. — Прекращеніе пріема просьбъ о совершеніи и засвидѣтельствованіи актовъ въ Уѣздныхъ Судахъ нѣкоторыхъ губерній. 46928.—Усиленіе судебной части въ Уральскомъ уѣздѣ назначеніемъ къ Уѣздному Судьѣ двухъ Помощниковъ. 47254.—Учрежденіе при Калмыковскомъ и Гурьевскомъ Уѣздныхъ Судьяхъ должности ихъ Помощниковъ. 47564.

УѢЗДЫ.—*См.* Города; Губерніи.

Ф.

ФАБРИКИ, ЗАВОДЫ и МАНУФАКТУРЫ.

I. Фабрики и заводы вообще.

Установленіе знака отличія и медалей въ воспоминаніе успѣшнаго составленія и введенія въ дѣйствіе Положеній объ устройствѣ военно-заводскаго населенія. 46976. — Устройство въ 1870 году Всероссійской выставки произведеній мануфактурной промышленности въ С.-Петербургѣ. 47004. — Правила для Всероссійской мануфактурной выставки 1870 года въ С.-Петербургѣ. 47115.—Продолженіе срока, опредѣленнаго Высочайше утвержденными, 21 Февраля 1865 года, правилами, относительно замѣны въ фабрично-заводскихъ строеніяхъ деревянныхъ лѣстницъ, каменными или чугунными. 47200. — Измѣненіе наименованія и Устава Товарищества Московскаго бумагопрядильнаго и чугунолитейнаго производства. 47409.

II. Фабрики, заводы и мануфактуры въ особенности.

1) Бумагопрядильныя мануфактуры.

Измѣненіе параграфа 7 Устава Компаніи Спасской бумагопрядильной мануфактуры. 46660.

2) Винокуренные заводы.

Объ инструкціи Акцизнымъ Управленіямъ по установкѣ и наблюденію за контрольными винопоказывающими снарядами на винокуренныхъ заводахъ. 47247.

3) Горные заводы. — *См.* Горныя промыслы и заводы.

4) Желѣзодѣлательные заводы.

О несостоявшемся Товариществѣ С.-Петербургскаго желѣзодѣлательнаго завода «Перунъ». 46823.

5) Льняныхъ издѣлій мануфактуры.

Прекращеніе дѣйствій акціонернаго Общества Романовской льняной мануфактуры. 46756.

6) Оружейные заводы.

Увеличеніе столовыхъ денегъ Предсѣдателямъ и членамъ состоящихъ при Тульскомъ, Ижевскомъ и Сестрорѣцкомъ оружейныхъ заводахъ Пріемныхъ Коммиссій и прибавка временно въ каждую изъ этихъ Коммиссій по одному члену отъ артиллеріи. 46643. — Учрежденіе двухъ должностей Артиллерійскихъ Пріемщиковъ издѣлій съ Луганскаго завода. 46916.—Производство пенсій и единовременныхъ пособій иностраннымъ мастерамъ Златоустовской оружейной фабрики, ихъ вдовамъ и сиротамъ, на счетъ общаго пенсіоннаго кредита. 47623.

7) Рельсовые заводы.

Положеніе объ устройствѣ Азовскаго рельсоваго завода, Екатеринославской губерніи, Бахмутскаго уѣзда. 47642.

8) Сахарные и свеклосахарные заводы.

Измѣненіе § 20 Устава Товарищества паровaго сахаро-рафинаднаго завода подъ названіемъ «Даниловскій». 47096.—Уставъ Товарищества Романовскихъ сахарныхъ заводовъ. 47279. — Увеличеніе капитала Товарищества Кіевскаго сахарорафинаднаго завода и дополненіе § 31 Устава сего Товарищества. 47326. — Уставъ Товарищества свеклосахарныхъ заводовъ «Яроцивичи». 47353. — Уставъ Товарищества Тростянецкаго сахарнаго завода. 47773.

ФАМИЛІИ и ТИТУЛЫ.

Предоставленіе супругѣ Его Высочества Князя Евгенія Максимиліановича Романовскаго, Герцога Лейхтенбергскаго Маріи и исходящему отъ сего брака потомству фамиліи и титула Графовъ Богарне, по родовому, въ мужескомъ поколѣніи, происхожденію Его Высочества. 46632.

ФАРМАЦЕВТЫ. — *См.* Аптеки.

ФЕЛЬДФЕБЕЛИ. — *См.* Нижніе чины.

ФЕЛЬДШЕРА. — *См.* Медицинское вѣдомство.

ФЕЛЬДЪЕГЕРИ и ФЕЛЬДЪЕГЕРСКІЙ КОРПУСЪ.

Положеніе о Фельдъегерскомъ Корпусѣ. 46907.

ФЕРМЫ.

Предоставленіе Министерству Народнаго Просвѣщенія утвердить положеніе и штатъ Іоганнишкельской агрономической учебной фермы, въ видѣ опыта, на девять лѣтъ. 47171.

ФИНЛЯНДІЯ.

Изданіе новаго Финляндскаго Дорожника. 46701.

ФЛАГИ и ВЫМПЕЛЫ.

Флагъ и вымпелъ для судовъ Управленія

Каспійскими рыбными и тюленьими промыслами. 44645.

ФЛОТЪ, ФЛОТСКІЕ и АДМИРАЛТЕЙСКІЕ КОМАНДЫ, РОТЫ и ЭКИПАЖИ.

Правила для выдачи пособій офицерамъ морскихъ командъ изъ суммы Всемилостивѣйше пожалованной 3 Іюня 1868 года. 46663. — Относительно возстановленія въ командахъ флота безсрочнаго отпуска для нижнихъ чиновъ. 46717. — Нѣкоторыя измѣненія въ составѣ командъ Балтійскаго флота. 46806.—Изъятіе отъ наказанія арестомъ Флагмановъ, командующихъ кораблемъ, отрядомъ судовъ, или эскадрою и Командировъ судовъ, пока они не удалены отъ этой должности. 46868. — Принятіе къ руководству по морскому вѣдомству измѣненія и дополненія къ Высочайше утвержденному, 29 Апрѣля 1868 года, штатному положенію для укомплектованія военныхъ судовъ флота предметами, отпускаемыми отъ артиллеріи. 47110 *a*. — Увольненіе въ безсрочный отпускъ нижнихъ чиновъ изъ всѣхъ командъ морскаго вѣдомства, также и изъ Учрежденій, Управленій и учебныхъ заведеній Морскаго Министерства. 47525. — Положеніе объ учрежденіи кадръ вольнонаемныхъ мастеровыхъ и рабочихъ по артиллерійской части съ упраздненіемъ существующихъ нынѣ въ морскомъ вѣдомствѣ артиллерійскихъ командъ. 47620. — Учрежденіе во флотѣ новаго званія сигнальщиковъ. 47759. — Правила о правахъ и преимуществахъ офицеровъ флота, слушающихъ курсъ наукъ въ Военно-Юридической Академіи. 47786. — *См. также:* Суда; Судопроизводство.

ФОРМУЛЯРНЫЕ СПИСКИ. — *См.* Послужные или формулярные списки.

ФУРАЖЪ. — *См.* Интендантское вѣдомство.

Х.

ХЛѢ. ХЛѢ. ХЛѢ.

ХЛѢБЪ И ХЛѢБНЫЕ ЗАПАСНЫЕ МАГАЗИНЫ.

Освобожденіе отъ шоссейнаго сбора перевозимаго по Рижско-Таурогенскому и Ковенскому шоссе, въ предѣлахъ Ковенской губерніи, хлѣба до 1 Сентября 1869 года. 46778.—Порядокъ обращенія сельскихъ общественныхъ хлѣбныхъ запасовъ въ денежные капиталы. 46972.

Ц.

ЦАР.—ЦЕН. ЦЕР. ЦЕР.

ЦАРСТВО ПОЛЬСКОЕ.

Переименованіе неимѣющихъ городскаго характера поселеній въ губерніяхъ Царства Польскаго въ посады съ отмѣною въ нихъ сборовъ въ пользу городскихъ кассъ. 47163.—Изъятіе необязательныхъ страхованій въ Царствѣ Польскомъ изъ завѣдыванія правительства. 47466.—Упраздненіе въ Царствѣ Польскомъ Центральнаго Управленія акцизными сборами. 47659.—Отмѣна сплавнаго и дорожнаго сбора, взимаемаго въ таможняхъ Царства Польскаго. 47713.

ЦЕНЗУРА, КНИГИ, КНИГОПЕЧАТАНІЕ И КНИЖНАЯ ТОРГОВЛЯ.

Разрѣшеніе Товарищу Министра Народнаго Просвѣщенія и другимъ лицамъ сего Министерства получать изъ-за границы книги и періодическія изданія на Русскомъ и иностранныхъ языкахъ безъ цензуры. 38673 *a*.—Разрѣшеніе Флота Генералъ Штабъ-Доктору выписывать изъ-за границы учебныя медицинскія пособія безъ разсмотрѣнія цензуры. 46919. — Положеніе о Варшавскомъ Цензурномъ Комитетѣ. 47451.—Учрежденіе особой Коммиссіи для пересмотра дѣйствующихъ постановленій о цензурѣ и печати и для приведенія ихъ въ надлежащую систему, ясность и полноту. 47607.

ЦЕРЕМОНІАЛЫ.

Церемоніалъ при вскрытіи рѣки Нѣвы отъ льда и открытіи по оной судоходства. 46836.

ЦЕРКВИ ПРАВОСЛАВНЫЯ.

Воспрещеніе открытія портерныхъ и пивныхъ лавокъ ближе 20-ти сажень отъ христіанскихъ храмовъ и часовень. 46679.—Переименованіе находящейся при Вознесенской церкви въ городѣ Кинешмѣ, Костромской епархіи, багодѣльни въ общину. 46762.—Опредѣленіе Діаконовъ въ составъ причтовъ церквей въ губернскихъ городахъ Царства Польскаго. 46897.—Учрежденіе при церкви С.-Петербургскихъ градскихъ богадѣленъ должности Дьякона. 47468.—*См. также:* Духовенство.

ЦЕРКОВНЫЕ ПРИЧТЫ.—*См.* Духовенство.

ЦЕРКОВНЫЯ ИМУЩЕСТВА И СОБСТВЕННОСТЬ.

Передача навсегда въ казну бывшихъ въ казенномъ управленіи населенныхъ и ненаселенныхъ церковныхъ имѣній въ Грузіи. 47656.—Облегчительныя мѣры къ пріобрѣтенію въ церковную собственность домовъ, для помѣщенія причтовъ, а также и другихъ недвижимыхъ имуществъ. 47860.

Ч.

ЧАСОВНИ.—*См.* Церкви Православныя.

ЧЕЛОВѢКОЛЮБИВЫЯ ОБЩЕСТВА.—*См.* Общества и заведенія благотворительныя.

ЧИНОВНИКИ.

Увеличеніе содержанія служащимъ въ Западномъ краѣ чиновникамъ и выдача подъемныхъ и прогонныхъ денегъ переходящимъ на службу въ Западныя губерніи. 40775 *а*.—Права на пенсіи гражданскихъ чиновниковъ вѣдомства Внутреннихъ Дѣлъ, служащихъ въ губерніяхъ Царства Польскаго. 45929 *а*.—Относительно измѣненія сроковъ увольненія въ отпуски чиновниковъ военно-сухопутнаго и морскаго вѣдомствъ съ сохраненіемъ содержанія. 46622 и 47433.—Измѣненіе статей 1102, 1107, 1108 и 1109 кн. III ч. I Свода Военныхъ Постановленій и статьи 1103 той же книги и части, по 1-му Продолженію о производствѣ пособій на воспитаніе малолѣтнихъ и сиротъ сыновей гражданскихъ чиновниковъ, внезапно погибшихъ на службѣ и лишившихся разсудка или зрѣнія. 46623.—Распространеніе на Галичанъ Греко-Уніатскаго исповѣданія, принявшихъ присягу на подданство Россіи и состоящихъ на службѣ по учебной части въ Варшавскомъ учебномъ округѣ тѣхъ преимуществъ, коими пользуются чиновники Русскаго происхожденія, служащіе въ губерніяхъ Царства Польскаго. 46654.—Объ отпускахъ чиновниковъ Посольствъ, Миссій и Консульствъ и о вознагражденіи за временное исправленіе должностей при тѣхъ же установленіяхъ. 46838.—Относительно отвода свободныхъ казенныхъ земель въ Западной Сибири отставнымъ чиновникамъ всѣхъ вѣдомствъ. 46877.—Относительно служебныхъ правъ учрежденныхъ при Казенныхъ Палатахъ Чиновниковъ особыхъ порученій для наблюденія за правильнымъ производствомъ торговли. 46878.—Прекращеніе производства пособій на воспитаніе дѣтей чиновникамъ Русскаго происхожденія, служащимъ въ губерніяхъ Привислянскаго края, въ случаѣ увольненія ихъ отъ службы или перехода на службу въ другія губерніи. 46975.—Права на эмеритуру чиновниковъ Телеграфнаго Корпуса, переименованныхъ изъ военныхъ чиновъ въ гражданскіе. 47032.—Замѣна плечевыхъ погоновъ на плащахъ гражданскихъ чиновниковъ военно-сухопутнаго и морскаго вѣдомствъ клапанами на отложныхъ воротникахъ плащей и шинелей. 47082 и 47156.—Дозволеніе имѣть чиновникамъ особыхъ порученій при Министрѣ Путей Сообщенія, и состоящимъ по Министерству Путей Сообщенія не только гражданскихъ чиновниковъ но и военныхъ чиновъ. 47197.—Отводъ служащимъ и отставнымъ чиновникамъ Кавказской арміи участковъ земли въ нагорной полосѣ Кубанской области. 47346.—Форма обмундированія чиновниковъ Министерства Путей Сообщенія. 47393.—Освобожденіе чиновниковъ, занимавшихъ должности въ Управленіяхъ бывшихъ южныхъ поселеній отъ уплаты 3% взноса въ эмеритальный капиталъ. 47405.—Предоставленіе чиновникамъ военнаго вѣдомства, состоящимъ на службѣ въ Туркестанскомъ округѣ, права на полученіе срочныхъ прибавокъ къ жалованью. 47422.—Производство квартирныхъ денегъ чиновникамъ Казначейства Киргизской Орды. 47581.—Назначеніе пенсій чиновникамъ, пробывшимъ болѣе пяти лѣтъ въ послѣднихъ должностяхъ, но не выслужившимъ пятилѣтія со времени возведенія должности въ высшій пенсіонный разрядъ. 47624.—Правила о назначеніи и производствѣ процентной прибавки къ содержанію и пособій чиновникамъ Русскаго происхожденія, служащимъ въ Западныхъ губерніяхъ. 47700.—Права отчисленныхъ за штатъ гражданскихъ чиновниковъ военнаго вѣдомства. 47707.—*См. также*: Военная, Гражданская и Морская служба; Жалованье; Мундиры; Пенсіи; Пособія; Чины.

ЧИНЫ.

I. Чины военные.

Запрещеніе испрашивать воинскія награды и въ особенности военные чины Башкирамъ, Киргизамъ, Калмыкамъ и другимъ инородческимъ племенамъ. 44424 *а*. — Временное учрежденіе должности Помощника С.-Петербургскаго Оберъ-Полицеймейстера. 46855. — Назначеніе офицеровъ на нестроевыя должности. 46863. — Учрежденіе двухъ должностей Артиллерійскихъ Пріемщиковъ издѣлій съ Луганскаго завода. 46916.—Считаніе чинамъ Парынскаго отряда, времени, проведеннаго въ экспедиціи въ горной странѣ Тяньшанскаго хребта, вдвое. 46963.—Порядокъ производства Есауловъ войска Донскаго, занимающихъ должности по внутреннему гражданскому управленію войска, въ чинъ Войсковаго Старшины. 47049. — Дозволеніе имѣть Чиновникамъ особыхъ порученій при Министрѣ Путей Сообщенія, и состоящимъ по Министерству Путей Сообщенія не только гражданскихъ чиновниковъ, но и военныхъ чиновъ. 47197. — Распространеніе на военныхъ чиновъ Корпуса Лѣсничихъ Высочайшаго повелѣнія относительно увольненія отъ службы, по истеченіи года, генераловъ, штабъ и оберъ-офицеровъ, зачисленныхъ по роду оружія, безъ должности. 47388.—Производство квартирныхъ денегъ военнымъ чинамъ, находящимся въ Туркестанскомъ военномъ округѣ. 47487. — Награжденіе штабъ и оберъ-офицеровъ всѣхъ казачьихъ войскъ при увольненіи въ отставку чиномъ. 47571. — Учрежденіе должностей чиновниковъ особыхъ порученій, изъ военныхъ офицеровъ, и Адъютантовъ при Кіевскомъ, Подольскомъ и Волынскомъ Генералъ-Губернаторѣ. 47583.

II. Чины гражданскіе и классные (гражданскаго, военнаго и морскаго вѣдомствъ).

Классы должностей чиновъ учебныхъ фермъ вѣдомства Министерства Государственныхъ Имуществъ. 34030 *а*, *шт.*;—чиновъ Отдѣленій Государственнаго Банка. 40417 *а*, *росп.*; — чиновъ четырехклассной Русской женской Прогимназіи для Греко-Уніатскаго населенія въ Сѣдлецѣ. 44442*а*, *шт.*—Учрежденіе въ С.-Петербургѣ и Москвѣ должности Помощника Старшаго Нотаріуса. 46695. — Учрежденіе должности 3-го Окружнаго Инспектора при управленіи Московскаго учебнаго округа. 46718.—Учрежденіе при Главномъ Управленіи Намѣстника Кавказскаго должностей Запасныхъ Лѣсничихъ. 46720.—Классы должностей чиновъ С.-Петербургскаго Николаевскаго Сиротскаго Института и его малолѣтняго отдѣленія. 46736, *шт.*—Примѣненіе къ Казначействамъ и Расходнымъ Отдѣленіямъ Кавказскаго края Высочайше утвержденныхъ, 15 Декабря 1867 года, росписаній классовъ должностей для Казначействъ и Расходныхъ Отдѣленій во внутреннихъ губерніяхъ Имперіи. 46751.—Упраздненіе нѣкоторыхъ должностей военно-судебнаго вѣдомства въ Петербургскомъ и Московскомъ военныхъ округахъ. 46755.—Классы должностей: чиновъ Канцеляріи Министра Народнаго Просвѣщенія по дѣламъ Греко-Уніатскаго исповѣданія. 46757, *шт.*;—чиновъ по управленію ссыльно-каторжными Перчинскихъ и Петровскаго заводовъ. 46811, *шт.*—Положеніе о производствѣ вообще нижнихъ чиновъ въ первый классный чинъ, и о преимуществахъ нижнихъ чиновъ, выполнившихъ условія для производства въ классный чинъ, въ ожиданіи производства. 46826. — Классы должностей чиновъ Канцеляріи С.-Петербургскаго Опекунскаго Совѣта. 46862, *шт.*—Производство урядниковъ казачьихъ войскъ, служащихъ въ канцелярскихъ должностяхъ, въ классные чины. 46886.—Классы должностей:

чиновъ Духовныхъ Консисторій Православнаго исповѣданія. 46899, *шт.*;—нѣкоторыхъ чиновъ по Департаменту Неокладныхъ Сборовъ. 46905, *вр. росп.* — Учрежденіе въ Туркестанскомъ краѣ должности Корреспондента Главнаго Управленія Государственнаго Коннозаводства. 46951.—Классы должностей: чиновъ Учительской Семинаріи военнаго вѣдомства. 46985, *шт.*; — чиновъ Военныхъ Прогимназій. 46986, *шт.*; — чиновъ военно-фельдшерской школы. 47008, *шт.*;—чиновъ Войсковаго Управленія Астраханскаго казачьяго войска. 47019, *шт.*; — Смотрителя и его Помощника при зданіяхъ, занимаемыхъ нѣкоторыми Главными Управленіями Военнаго Министерства. 47033, *шт.*; — чиновъ управленія Закавказской желѣзной дороги, въ составѣ Главнаго Управленія Намѣстника Кавказскаго. 47047, *росп.*; — чиновъ военно-морскихъ госпиталей: Балтійскихъ, Черноморскаго въ Николаевѣ, Бакинскаго и Амурскаго въ Николаевскѣ. 47048, *шт.*; — чиновъ Канцеляріи Московскаго Опекунскаго Совѣта. 47062, *шт.*;—чиновъ дѣтскихъ пріютовъ вѣдомства Императрицы Маріи. 47097, *шт.*;—чиновъ таможенныхъ учрежденій по Европейской и Азіятской торговлѣ. 47109, *шт.*;—Бухгалтера и Инженернаго чиновника Окружнаго Инженернаго Управленія Западнаго Сибирскаго военнаго округа. 47121, *шт.*;—чиновъ Московскаго Публичнаго и Румянцевскаго Музеевъ. 47140, *росп.*; — чиновъ межеваго отдѣла Кавказскаго Горскаго Управленія. 47144.;—чиновъ Лодзинскаго высшаго ремесленнаго училища. 47157, *шт.* — Присвоеніе должности Архитектора при С.-Петербургскомъ женскомъ патріотическомъ обществѣ VII класса. 47184.—Классы должностей чиновъ: дома воспитанія вѣдомства Императорскаго Человѣколюбиваго Общества. 47185, *шт.*;—чиновъ мужскаго двухкласснаго приходскаго училища и при немъ женскаго училища въ Николаевкѣ-Новороссійской. 47193, *шт.*;—чиновъ Императорскаго Варшавскаго Университета. 47205, *шт.*;—чиновъ Института сельскаго хозяйства и лѣсоводства въ Новой Александріи. 47206, *шт.* — Упраздненіе нѣкоторыхъ оберъ-аудиторскихъ и аудиторскихъ должностей въ войскахъ Одесскаго и Харьковскаго военныхъ округовъ. 47238. — Классы должностей: чиновъ Максиміліановской лечебницы для приходящихъ. 47253, *шт.*; — чиновъ Новочеркасскихъ богоугодныхъ заведеній. 47261.; — чиновъ Канцеляріи Грузино-Имеретинской Святѣйшаго Синода Конторы. 47286, *шт.*;— чиновъ: постоянныхъ военныхъ госпиталей. 47310, *шт.*; — военно-временнаго госпиталя. 47313, *шт.*;—чиновъ Императорской Медико-Хирургической Академіи. 47315, *шт.*;—Дѣлопроизводителя Окружнаго Инженернаго Управленія Туркестанскаго военнаго округа. 47333, *шт.*;—чиновъ: а) Оренбургскаго Интендантскаго Управленія Восточнаго Сибирскаго военнаго округа; б) Управленія Главнаго Смотрителя провіантскихъ магазиновъ Приамурскаго края въ Восточномъ Сибирскомъ военномъ округѣ и в) добавляемыхъ къ штатамъ Окружныхъ Интендантскихъ Управленій Оренбургскаго и Туркестанскаго военныхъ округовъ. 47338, *шт.* — Разрѣшеніе Министру Путей Сообщенія утверждать классы должностей, при учрежденіи правительственныхъ инспекцій на строющихся и на оконченныхъ желѣзныхъ дорогахъ. 47392.—Классы должностей чиновъ: военно-судебныхъ учрежденій Виленскаго и Кіевскаго военныхъ округовъ. 47430, *шт.*; — чиновъ Варшавскаго Цензурнаго Комитета. 47451, *шт.*;—чиновъ Лисинскаго Учебнаго Лѣсничества. 47510, *шт.*; — чиновъ Врачебныхъ Отдѣленій Губернскихъ Правленій. 47511, *шт.*; — чиновъ: Окружныхъ казначействъ войска Донскаго. 47544, *шт.*; — Войсковаго Приказа Общественнаго Призрѣнія войска Донскаго. 47545, *шт.*; — Кіевской и Саратовской заводскихъ конюшень (депо). 47546, *шт.*; — Оренбургскаго конскаго разсадника. 47547, *шт.* — Учрежденіе при Калмыковскомъ и Гурьевскомъ Уѣздныхъ Судьяхъ должности ихъ Помощниковъ. 47564. — Классы должностей: чиновъ дѣтской больницы Принца Петра Ольденбургскаго. 47603, *шт.*; — чиновъ провіантскихъ магазиновъ Кавказскаго военнаго округа. 47611, *шт.* — Переименованіе нѣкоторыхъ должностей Новочеркаскаго городскаго полицейскаго управленія. 47615.—Классы должностей: чиновъ Управленія горною частію въ землѣ войска Донскаго. 47616, *шт.*; — чиновъ управленія пограничнаго Коммисара въ Южно-Усурійскомъ краѣ. 47653, *шт.*; — чиновъ Тифлисской городской строительной части при Строительномъ Отдѣленіи Тифлисскаго Губернскаго Правленія. 47658, *шт.* — Распространеніе на окружныхъ учителей войска Донскаго правъ по производству въ чины, предоставленныхъ уѣзднымъ учителямъ Министерства Народнаго Просвѣщенія. 47680. — Классы должностей чиновъ Одесскаго Коммерческаго училища и состоящаго при немъ общеобразовательнаго приготовительнаго заведенія. 47719, *шт.* — Учрежденіе должности Инспектора женскихъ Гимназій вѣдомства Императрицы Маріи, состоящихъ въ Сѣверо-Западномъ и Юго-Западномъ краяхъ. 47726. — Учрежденіе должности Архитектора при Московскомъ Техническомъ училищѣ. 47727. — Продолженіе срока дѣйствія Высочайше утвержденнаго, 22 Декабря 1866 года, временнаго росписанія должностей по Министерству Государственныхъ Имуществъ и его вѣдомству. 47732.—Классы должностей: чиновъ Окружнаго Инженернаго Управленія Туркестанскаго военнаго округа. 47755, *шт.*; — чиновъ Окружнаго Интендантскаго Управленія Рижскаго военнаго округа. 47764, *шт.*—Повышеніе въ классахъ должностей нѣкоторыхъ чиновниковъ, служащихъ при Императорскомъ Александровскомъ Лицеѣ. 47780. — Учрежденіе при общинѣ сестеръ милосердія должностей членовъ-благотворителей. 47781.—Классы должностей: чиновъ Императорскаго С.-Петербургскаго Воспитательнаго Дома. 47812, *шт.*;—чиновъ Кубанской Учительской Семинаріи. 47823, *шт.*;—чиновъ: Прибалтійской Коммисіи регулированія и регуляціонныхъ чиновъ, состоящихъ при управленіи государственными имуществами въ Прибалтійскихъ губерніяхъ. 47825, *шт.*;—управленія государственными имуществами въ Прибалтійскихъ губерніяхъ: Лифляндской, Курляндской и Эстляндской. 47826, *шт.*;—Пермской Экспедиціи о ссыльныхъ. 47827, *шт.*— Учрежденіе должности Ахалкалако-Ахалцыхскаго городоваго Архитектора. 47829.— Преимущества по службѣ Смотрителя въ Новороссійскомъ начальномъ училищѣ. 47830.—Классы должностей чиновъ: Областныхъ управленій, межевой части, уѣздныхъ (окружныхъ) полицейскихъ управленій и городскихъ полицій въ Кубанской и Терской областяхъ. 47847, *шт.*;—межевыхъ чиновъ Министерства Государственныхъ Имуществъ, подвѣдомственныхъ Лѣсному Департаменту. 47851 *шт.*;—чиновъ Государственной Канцеляріи. 47856, *шт.*

III. Чины медицинскіе, фармацевтическіе и ветеринарные.

Классы должностей: медицинскихъ чиновъ учебныхъ фермъ вѣдомства Министерства Государственныхъ Имуществъ. 34030 *а*, *шт.*; — младшихъ Ординаторовъ больницы Св. Маріи Магдалины въ С.-Петербургѣ. 46665, *шт.* — Росписаніе должностей военно-медицинскаго вѣдомства по чинопроизводству. 46789. — Установленіе особой должности Консультанта по леченію первыхъ болѣзней въ Московскихъ учрежденіяхъ вѣдомства Императрицы Маріи. 46964. — Классы должностей медицинскихъ чиновъ военно-морскихъ госпиталей: Балтійскихъ, Черноморскаго въ Николаевѣ, Бакинскаго и Амурскаго въ Николаевскѣ. 47048, *шт.* — Измѣненіе штата Семирѣченскаго казачьяго коннаго полка, относительно разряда должности полковаго лекаря. 47063. — Классы должностей медицинскихъ чиновъ: Максиміліановской лечебницы для приходящихъ. 47253, *шт.*; — постоянныхъ военныхъ госпиталей. 47310, *шт.*;—военно-временнаго госпиталя. 47313, *шт.*;—чиновъ Императорской Медико-Хирургической Академіи. 47315, *шт.*; — чиновъ Окружнаго Военно-Медицинскаго Управленія Восточнаго Сибирскаго военнаго округа. 47342, *шт.*; — чиновъ Врачебныхъ Отдѣленій Губернскихъ Правленій. 47511, *шт.*—Положеніе для медицинскихъ и фармацевтическихъ

чиновниковъ морскаго вѣдомства относительно чинопроизводства. 47787. — Классы должностей Директора и Врачей-Консультантовъ дѣтской и женской лечебницы для приходящихъ, учрежденной при дѣтскомъ пріютѣ въ память Государя Цесаревича Николая Александровича. 47811, *шт.*

IV. Чины межевые.—См. Межеваніе.

V. Чины морскіе, флотскіе и адмиралтейскіе.

Изъятіе отъ наказанія арестомъ Флагмановъ, командующихъ кораблемъ, отрядомъ судовъ, или эскадрою и Командировъ судовъ, пока они не удалены отъ этой должности. 46868.

Ш

ШЕВРОНЫ.—*См.* Знаки отличія.

ШОССЕ.—*См.* Дороги.

ШТАБЪ И ОБЕРЪ-ОФИЦЕРЫ.

Зачисленіе вдвое службы на пенсію офицерамъ морскаго вѣдомства, находившимся на суднѣ «Князь Меньшиковъ» у береговъ Японіи и Китая. 34347 *а.*—Относительно измѣненія сроковъ увольненія въ отпуски штабъ и оберъ-офицеровъ военно-сухопутнаго и морскаго вѣдомствъ съ сохраненіемъ содержанія. 46622 и 47433.—Измѣненіе статей 1102, 1107, 1108 и 1109 кн. III ч. 1 Свода Военныхъ Постановленій и статьи 1103 той же книги и части, по 1-му Продолженію о производствѣ пособій на воспитаніе малолѣтнихъ и сиротъ сыновей штабъ и оберъ-офицеровъ, убитыхъ въ сраженіяхъ и лишившихся отца или матери. 46623.—Зачисленіе офицеровъ Пограничной Стражи по Стражѣ вообще. 46635.—Содержаніе въ учебной пѣшей батареѣ для верховой ѣзды офицеровъ перемѣняющагося состава строевыхъ лошадей. 46642.—Правила для выдачи пособій офицерамъ морскихъ командъ изъ суммы Всемилостивѣйше пожалованной 3 Іюня 1868 года. 46663.—Разрѣшеніе офицерамъ уланскихъ полковъ, при шинеляхъ, надѣтыхъ въ рукава, этишкетовъ не имѣть. 46728.—Разрѣшеніе штабъ и оберъ-офицерамъ на похоронахъ родственниковъ быть въ глубокомъ траурѣ. 46776 и 46825.—Форма всѣдневныхъ чакчиръ для штабъ и оберъ-офицеровъ гвардейскихъ гусарскихъ полковъ. 46790.—Производство содержанія офицерамъ пѣшихъ баталіоновъ Оренбургскаго казачьяго войска, командируемымъ въ перемѣняющійся составъ учебнаго пѣхотнаго баталіона. 46801.—Положеніе о производствѣ вообще нижнихъ чиновъ въ военные офицеры въ пѣхотныя и кавалерійскія войска, и о преимуществахъ нижнихъ чиновъ, выполнившихъ условія для производства въ офицерскій чинъ, въ ожиданіи производства. 46826.—Назначеніе офицеровъ на нестроевыя должности. 46863.—Относительно отвода свободныхъ казенныхъ земель въ Западной Сибири военнымъ офицерамъ, оставившимъ службу. 46877.—Прикомандированіе изъ штатнаго числа офицеровъ Донскихъ батарей 9 оберъ-офицеровъ къ конно-артиллерійскимъ полевымъ батареямъ, расположеннымъ въ Кіевскомъ, Одесскомъ и Харьковскомъ военныхъ округахъ. 46884.—Дозволеніе откомандировывать офицеровъ Инженернаго Корпуса на службу въ частныя желѣзно-дорожныя общества. 46917.—Конское снаряженіе обозныхъ офицеровъ частей гвардіи и арміи. 47053.—Форма обмундированія для офицеровъ иррегулярныхъ войскъ, состоящихъ по Военному Министерству. 47054.—Предоставленіе офицерамъ регулярныхъ и казачьихъ войскъ, занимающимъ должности Начбовъ въ военно-народныхъ управленіяхъ Кавказскаго края, тѣхъ преимуществъ по службѣ, которыми пользуются участковые начальники въ горскихъ округахъ. 47098.—По вопросу: какъ поступать съ офицерами, получившими раны и увѣчья при исполненіи служебныхъ обязанностей. 47111.—Относительно измѣненія порядка выдачи билетовъ на жительство штабъ и оберъ-офицерамъ, числящимся по роду оружія и въ запасныхъ войскахъ безъ должностей. 47123.—Отпускъ офицерамъ флотской стрѣлковой роты, оканчивающимъ въ оной двухгодичный курсъ, полугодоваго жалованья. 47166.—Правила для производства въ офицеры служащихъ въ саперныхъ баталіонахъ нижнихъ чиновъ изъ дворянъ и вольноопредѣляющихся, служащихъ въ Инженерномъ Корпусѣ и для перевода въ означенные баталіоны и понтонные полубаталіоны офицеровъ другихъ родовъ оружія. 47230. — Форма воротниковъ для сюртуковъ офицеровъ Лейбъ-гвардіи драгунскаго полка. 47331.—Отводъ служащимъ и отставнымъ офицерамъ Кавказской арміи участковъ земли въ нагорной полосѣ Кубанской области. 47346.—Форма клапана на воротникахъ сюртуковъ офицеровъ Лейбъ-гвардіи драгунскаго полка. 47359.—Освобожденіе офицеровъ, занимавшихъ должности въ Управленіяхъ бывшихъ южныхъ поселеній отъ уплаты 3% взноса въ эмеритальный капиталъ. 47405.—Отнесеніе на государственный земскій сборъ расхода на разъѣзды офицерамъ Николаевской Академіи Генеральнаго Штаба. 47416.—Назначеніе столовыхъ денегъ офицерамъ, завѣдывающимъ учебными командами въ полкахъ и отдѣльныхъ баталіонахъ. 47463.—Распространеніе Высочайшаго повелѣнія, объявленнаго въ приказѣ по военному вѣдомству 14 Января 1869 года, относительно измѣненія сроковъ увольненія въ отпуски генераловъ, штабъ и оберъ-офицеровъ и классныхъ чиновниковъ военнаго вѣдомства, съ сохраненіемъ содержанія, и на офицеровъ казачьяго сословія. 47531.—Распредѣленіе между артиллерійскими частями Кавказской арміи суммы, отпускаемой для выдачи въ пособіе офицерамъ этихъ частей. 47533.—Дополненіе правила о переводѣ въ полевую артиллерію офицеровъ пѣхотныхъ и кавалерійскихъ войскъ. 47568. — Награжденіе штабъ и оберъ-офицеровъ всѣхъ казачьихъ войскъ при увольненіи въ отставку мундиромъ и чиномъ. 47571.—Распространеніе на офицеровъ бригадныхъ артиллерійскихъ управленій права на полученіе пособій изъ Высочайше дарованной 20 Мая 1868 года суммы. 47575.—Производство офицерамъ, причисленнымъ къ Генеральному Штабу, удвоенныхъ суточныхъ денегъ, за лагерное время, въ замѣнъ постоянныхъ порціонныхъ денегъ. 47576.—Учрежденіе должностей чиновниковъ особыхъ порученій, изъ военныхъ офицеровъ при Кіевскомъ, Подольскомъ и Волынскомъ Генералъ-Губернаторѣ. 47583.—Отмѣна на будущее время производства ежегодныхъ экзаменовъ мичмановъ и офицеровъ Корпусовъ: Морской Артиллеріи, Флотскихъ Штурмановъ, Корабельныхъ Инженеровъ и Инженеръ-Механиковъ, до чина Штабсъ-Капитана. 47646.—О содержаніи и пенсіяхъ военнымъ офицерамъ, занимающимъ классныя должности. 47706.—Права отчисленныхъ за штатъ военныхъ офицеровъ. 47707.—Увеличеніе окладовъ столовыхъ денегъ офицерамъ гвардіи. 47709.—Добавленіе въ штатъ Комендантскаго Управленія Варшавской Александровской цитадели одного офицера для присмотра за арестантами. 47721.—Подготов-

леніе извѣстнаго числа офицеровъ для замѣщенія должностей начальниковъ большихъ станцій при эксплоатаціи желѣзныхъ дорогъ въ военное время. 47725.—Порядокъ удостоенія къ наградамъ штабъ и оберъ-офицеровъ, назначаемыхъ въ составъ Военно-Окружныхъ Судовъ, какъ временными, такъ и запасными членами. 47738.—Отпускъ квартирныхъ денегъ офицерамъ Казанскаго отдѣльнаго склада пороха и учебныхъ припасовъ. 47761.—Увеличеніе и назначеніе вновь столовыхъ денегъ офицерамъ нѣкоторыхъ техническихъ заведеній. 47785.—Правила о правахъ и преимуществахъ офицеровъ флота, слушающихъ курсъ наукъ въ Военно-Юридической Академіи. 47786.—*См. также:* Мундиры.

ШТАБЫ.

Увеличеніе жалованья и столовыхъ денегъ завѣдывающему судною частью Штаба Корпуса Жандармовъ 47404.—Причисленіе къ спеціальнымъ средствамъ Военнаго Министерства доходовъ Типографій, состоящихъ при Штабахъ: Петербургскаго, Виленскаго Кіевскаго, Одесскаго, Московскаго, Казанскаго и Восточнаго Сибирскаго военныхъ округовъ. 47685.—*См. также:* Округа.

ШТАТЫ И ТАБЕЛИ.—*См.* Жалованье; Мундиры; Пенсіи; Чины; Эмеритура.

ШТРАФЫ И ПЕНИ.

Введеніе въ городѣ Нижнедѣвицкѣ, Воронежской губерніи, денежнаго штрафа съ домовладѣльцевъ, за необъявленіе полиціи о пріѣзжающихъ и отъѣзжающихъ. 46634.—Введеніе въ городѣ Городкѣ, Витебской губерніи, денежнаго штрафа съ домовладѣльцевъ или завѣдывающихъ домами, а также содержателей гостинницъ и тому подобныхъ заведеній, за необъявленіе полиціи о пріѣзжающихъ и отъѣзжающихъ. 46651.—Введеніе въ городѣ Корочи, Курской губерніи, денежнаго штрафа съ домовладѣльцевъ, за необъявленіе полиціи о пріѣзжающихъ и отъѣзжающихъ. 46662.—Введеніе въ городѣ Покровѣ, Владимірской губерніи, денежнаго штрафа съ домовладѣльцевъ, за необъявленіе полиціи о пріѣзжающихъ и отъѣзжающихъ. 46809.—Введеніе въ нѣкоторыхъ городахъ Витебской губерніи денежнаго штрафа съ домовладѣльцевъ или завѣдывающихъ домами, также и содержателей гостинницъ и т. п. заведеній, за необъявленіе полиціи о пріѣзжающихъ и отъѣзжающихъ. 46874.—Введеніе въ городѣ Корсунѣ, Симбирской губерніи, съ домовладѣльцевъ или завѣдывающихъ ихъ домами, а также съ содержателей гостинницъ и т. п. заведеній, денежнаго штрафа за необъявленіе полиціи о пріѣзжающихъ и отъѣзжающихъ. 47219.—Введеніе въ городѣ Бобровѣ, Воронежской губерніи, денежнаго штрафа съ домовладѣльцевъ или завѣдывающихъ ихъ домами, а также содержателей гостинницъ и т. п. заведеній, за необъявленіе полиціи о пріѣзжающихъ и отъѣзжающихъ. 47220.—Введеніе въ городѣ Липецкѣ денежнаго штрафа съ домовладѣльцевъ или завѣдывающихъ ихъ домами, а также содержателей гостинницъ и т. п. заведеній, за необъявленіе полиціи о пріѣзжающихъ и отъѣзжающихъ. 47322.—Введеніе въ городѣ Мелепкахъ денежнаго штрафа за необъявленіе полиціи о пріѣзжающихъ и отъѣзжающихъ. 47432.—Введеніе въ городѣ Усмани денежнаго штрафа за необъявленіе полиціи о пріѣзжающихъ и отъѣзжающихъ. 47460.—Порядокъ начисленія штрафныхъ процентовъ за несвоевременный взносъ разсроченнаго за соль акциза. 47565.

Ѣ.

ѢЗДА и ЭКИПАЖИ.

Уставъ Товарищества извощичьяго двора въ С.-Петербургѣ. 47408.

Э.

ЭКЗАМЕНЪ.

Ежегодный срокъ экзамена и выпуска дѣвицъ въ Рязанскомъ домѣ трудолюбія. 46706. — Измѣненіе Высочайше утвержденныхъ, 3 Декабря 1866 года, Правилъ для испытанія лицъ, желающихъ преподавать общеобразовательныя науки, языки и искусства въ Военныхъ Училищахъ, Военныхъ Гимназіяхъ и въ равныхъ имъ военно-учебныхъ заведеніяхъ. 46711. — Измѣненіе п. 5 правилъ для испытанія техниковъ на должность Губернскаго Инженера. 47025. — Отмѣна на будущее время производства ежегодныхъ экзаменовъ мичмановъ и офицеровъ Корпусовъ: Морской Артиллеріи, Флотскихъ Штурмановъ, Корабельныхъ Инженеровъ и Инженеръ-Механиковъ, до чина Штабсъ-Капитана. 47646.

ЭКСПЕДИЦІИ:

1) Временная Контрольная Экспедиція для окончанія ревизіи счетовъ прежняго по 1865 годъ времени.

Учрежденіе сей Экспедиціи. 47857.

2) Экспедиція Заготовленія Государственныхъ Бумагъ.

Временное усиленіе состава сей Экспедиціи. 46658.

3) Контрольная Экспедиція IV Отдѣленія Собственной Его Императорскаго Величества Канцеляріи.

Нѣкоторыя измѣненія въ штатѣ сей Экспедиціи. 47728.

4) Экспедиціи о ссыльныхъ. — *См.* Ссылка, ссыльные.

ЭМЕРИТУРА.

Эмеритальныя права чиновъ четырехклассной Русской женской Прогимназіи для Греко-Уніатскаго населенія въ Сѣд-

лецѣ. 44442 *а, шт.* — Права на эмеритуру чиновниковъ Телеграфнаго Корпуса, переименованныхъ изъ военныхъ чиновъ въ гражданскіе. 47032. — Измѣненіе порядка ассигнованія эмеритальнаго вычета. 47103. — Измѣненіе 72 и 73 статей Высочайше утвержденнаго, 2 Марта 1868 года, Положенія объ эмеритальной кассѣ военно-сухопутнаго вѣдомства. 47319. — Освобожденіе чиновниковъ, занимавшихъ должности въ Управленіяхъ бывшихъ южныхъ поселеній отъ уплаты 3% взноса въ эмеритальный капиталъ. 47405. — Проектъ приложенія къ пункту А 80-й статьи Высочайше утвержденнаго, 2 Марта 1868 года, Положенія объ эмеритальной кассѣ военно-сухопутнаго вѣдомства. 47783. — *См. также:* Пенсіи.

ЭСКАДРОНЫ. — *См.* Полки.

ЭТАПЫ и ЭТАПНЫЯ КОМАНДЫ.

Учрежденіе въ землѣ войска Донскаго новыхъ этапныхъ командъ. 46787. — Переводъ Камышенской этапной команды въ село Вознесенское съ наименованіемъ оной Вознесенскою. 47304. — Именованіе Довской этапной команды, по мѣсту ея нахожденія, Журавичскою. 47769. — *См. также:* Команды; Полки.

Ю.

ЮБИЛЕИ.

Рескриптъ, данный Императорскому С.-Петербургскому Университету по случаю пятидесятилѣтняго его существованія. 46733. — О совершившемся пятидесятилѣтіемъ юбилеѣ Кіевской Духовной Академіи. 47471.

ЮЖНЫЯ ПОСЕЛЕНІЯ.

Освобожденіе чиновниковъ и офицеровъ, занимавшихъ должности въ Управленіяхъ бывшихъ южныхъ поселеній отъ уплаты 3% взноса въ эмеритальный капиталъ. 47405.

ЮНКЕРА.

Измѣненіе §§ 81 и 82 Положенія о юнкерскихъ училищахъ. 47204. — *См. также:* Училища военнаго вѣдомства.

ЮРИСКОНСУЛЬТЫ.

Дополненіе Высочайше опредѣленнаго, 2 Января 1868 года, штата юрисконсультской части Военнаго Министерства однимъ Старшимъ Помощникомъ Юрисконсульта. 47737.

Я.

ЯМЩИКИ.

Устройство ямщиковъ, водворенныхъ въ губерніяхъ: Московской, Новгородской, С.-Петербургской и Тверской. 47212.

ЯРМАРКИ.

Переводъ Богоявленской ярмарки въ войскѣ Донскомъ изъ станицы Михайловской въ станицу Урюпинскую. 44154 *а.* — По дѣлу о переводѣ, по распоряженію Военнаго Совѣта, Богоявленской ярмарки, въ землѣ войска Донскаго изъ станицы Михайловской въ станицу Урюпинскую. 47628.

РЕЕСТРЪ

ЧЕРТЕЖАМЪ и РИСУНКАМЪ,

ПРИНАДЛЕЖАЩИМЪ КЪ XLIV ТОМУ

ВТОРАГО ПОЛНАГО СОБРАНІЯ ЗАКОНОВЪ

1869 ГОДА.

	№ № листовъ.
Къ № 46722. — Рисунокъ особаго знака для награжденія лицъ, принимавшихъ участіе въ трудахъ по поземельному устройству государственныхъ крестьянъ.	1.
Къ № 46753. — Рисунокъ золотой монеты трехрублеваго достоинства	2.
Къ № 46791. — Рисунки гербовъ для губерній: Варшавской, Радомской, Кѣлецкой, Люблинской, Сѣдлецкой, Сувалкской, Ломжинской, Плоцкой, Калишской и Петроковской	3—12.
Къ № 46799. — Чертежъ кожаныхъ дульныхъ покрышекъ, введенныхъ въ замѣнъ дульныхъ пробокъ . .	13.
Къ № 46856. — Рисунокъ медали въ память перваго съѣзда Русскихъ Археологовъ въ Москвѣ	14.
Къ № 46976. — Рисунокъ знака отличія въ воспоминаніе успѣшнаго составленія и введенія въ дѣйствіе положеній объ устройствѣ быта военно-заводскаго населенія . .	15.
Къ № 47164. — Рисунокъ новаго образца шапки для уланскихъ полковъ гвардіи и арміи.	16.
Къ № 47290. — Рисунокъ медали въ память пятидесятилѣтія Императорскаго С.-Петербургскаго Университета	17.
Къ № 47305. — Чертежи къ Правиламъ производства практической стрѣльбы изъ артиллерійскихъ орудій и порядка выдачи наградныхъ денегъ комендорамъ за успѣшную стрѣльбу	18—20.
Къ № 47306. — Чертежи и ноты къ Воинскому Уставу о строевой пѣхотной службѣ. Часть I. Одиночное, шереножное и взводное ученье	21—55.
Къ № 47329. — Чертежи къ Воинскому Уставу о строевой кавалерійской службѣ. Часть II. Эскадронное ученье	56—61.
— — — — Часть III. Полковое ученье	62—66.
Къ № 47393. — Рисунки формы обмундированія: инженеровъ, медиковъ, аудиторовъ и чиновниковъ Министерства Путей Сообщенія.	67—73.
Къ № 47529. — Рисунки и ноты къ Воинскому Уставу о строевой кавалерійской службѣ. Часть I. Одиночное, шереножное и взводное ученье . . .	74—106.

	№ № листовъ.
Къ № 47563. — Рисунки измѣненной формы обмундированія чиновъ телеграфнаго и почтоваго вѣдомствъ.	107—119.
Къ № 47595. — Рисунки металлическаго знака для отличія госпитальныхъ и палатныхъ надзирателей. .	120.
Къ № 47618. — Рисунокъ металлическаго знака для чиновъ вольнонаемной и казенной прислуги морскихъ госпиталей. . .	121.
Къ № 47620. — Рисунки металлическаго знака для постоянныхъ мастеровыхъ и рабочихъ морскаго вѣдомства по артиллерійской части	122 и 123.
Къ № 47654. — Рисунокъ составнаго аркана для конно-артиллерійскихъ батарей казачьихъ войскъ . .	124.

Чертежи, принадлежащіе къ Дополненію къ XXXV-му Тому Втораго Полнаго Собранія Законовъ (1860 года).

Къ № 35828 б. — Проектъ тюремнаго замка на 200 человѣкъ арестантовъ .	125—130.
Къ № 36465 а. — Проекты тюремъ на 300, 100, 75, 50 и 30 человѣкъ арестантовъ	131—141.

Къ № 46722.

Высочайше утверждено:

3го Февраля 1869 года.

Рисунокъ

знака отличія 24го Ноября 1866 года въ воздаяніе за труды по поземельному устройству государственныхъ крестьянъ.

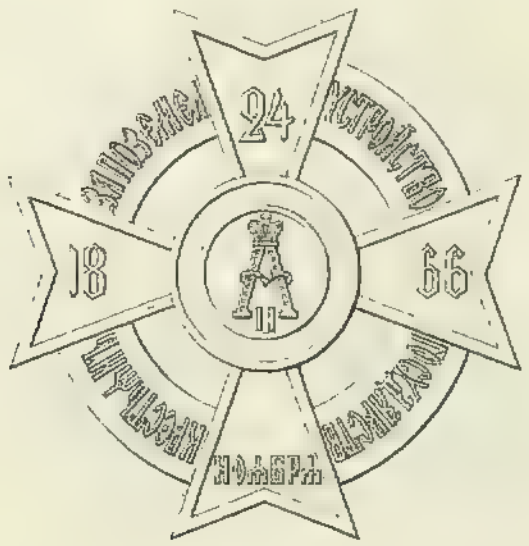

ОПИСАНІЕ ЗНАКА ОТЛИЧІЯ.

Знакъ отличія 24го Ноября 1866 года состоитъ изъ серебрянаго полированнаго креста, положеннаго на серебряный матовый кругъ, имѣющій видъ ленты, въ срединѣ креста вензелевое изображеніе Имени Государя Императора Александра II, на четырехъ концахъ креста надпись матовыми буквами: „24го Ноября 1866 года“, а на лентѣ полированными буквами „за поземельное устройство государственныхъ крестьянъ.“

Къ №46753.

Высочайше утверждено:
11 Февраля 1869 года.

Рисунокъ

золотой монеты трехрублеваго достоинства.

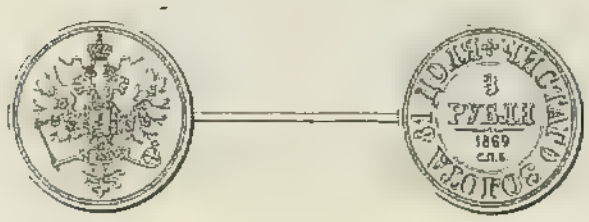

Высочайше утверждено:
25-го Февраля 1869 года.

Къ № 46791.

ГЕРБЪ

Варшавской губерніи

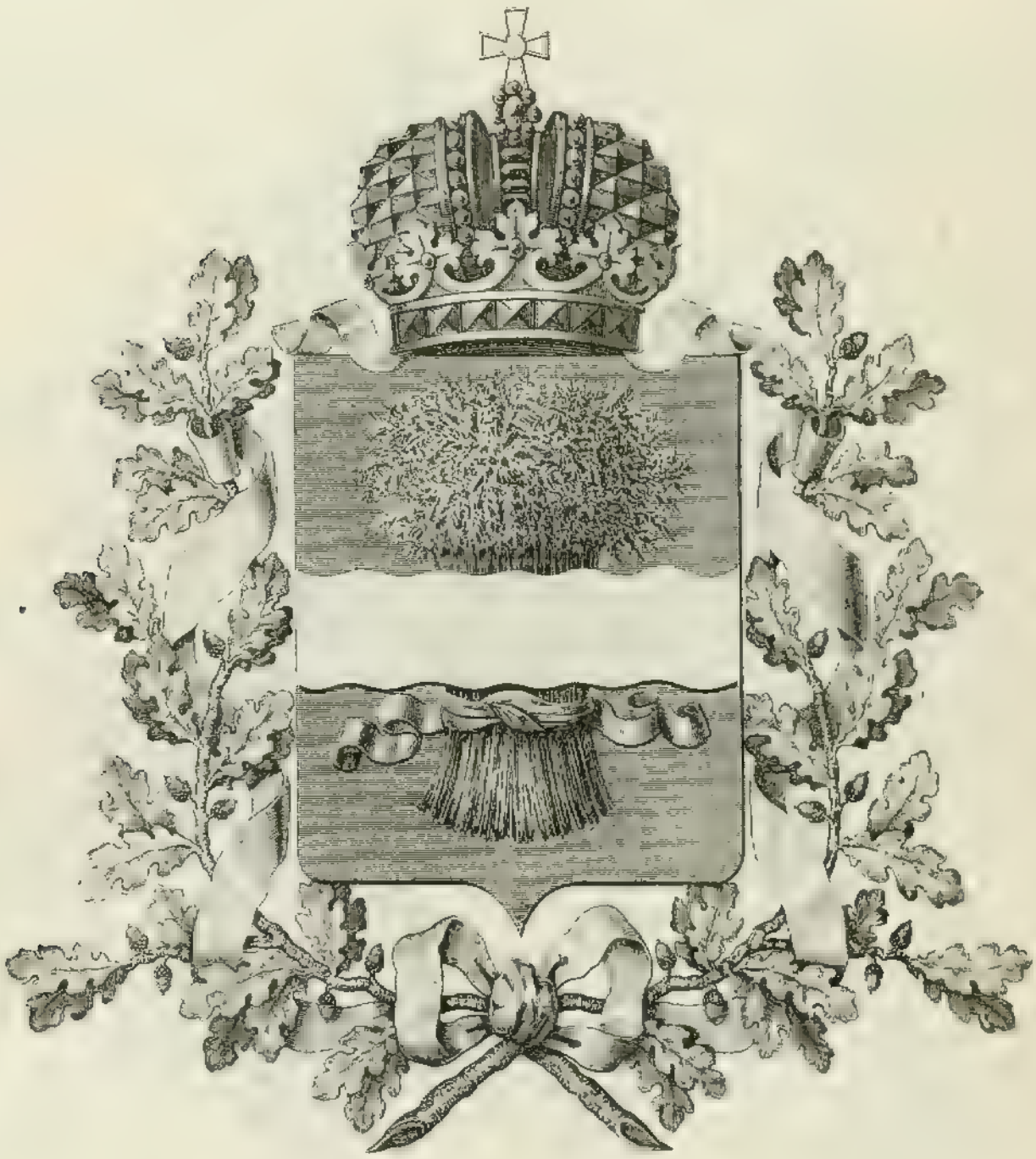

Въ лазуревомъ щитѣ золотой снопъ ржи; все обременено серебрянымъ волнообразнымъ поясомъ. Щитъ увѣнчанъ Императорскою короною и окруженъ золотыми дубовыми листьями, соединенными Андреевскою лентою.

Высочайше утверждено:
25го Февраля 1869 года.

Къ № 46791.

ГЕРБЪ

Рабанской губерніи

Въ червленомъ щитѣ золотой снопъ пшеницы, сопровождаемый двумя серебряными молотками. Щитъ увѣнчанъ Императорскою короною и окруженъ золотыми дубовыми листьями, соединенными Андреевскою лентою.

Высочайше утверждено:
25-го Февраля 1869 года.

Къ № 46791.

ГЕРБЪ

Калецкой губерніи.

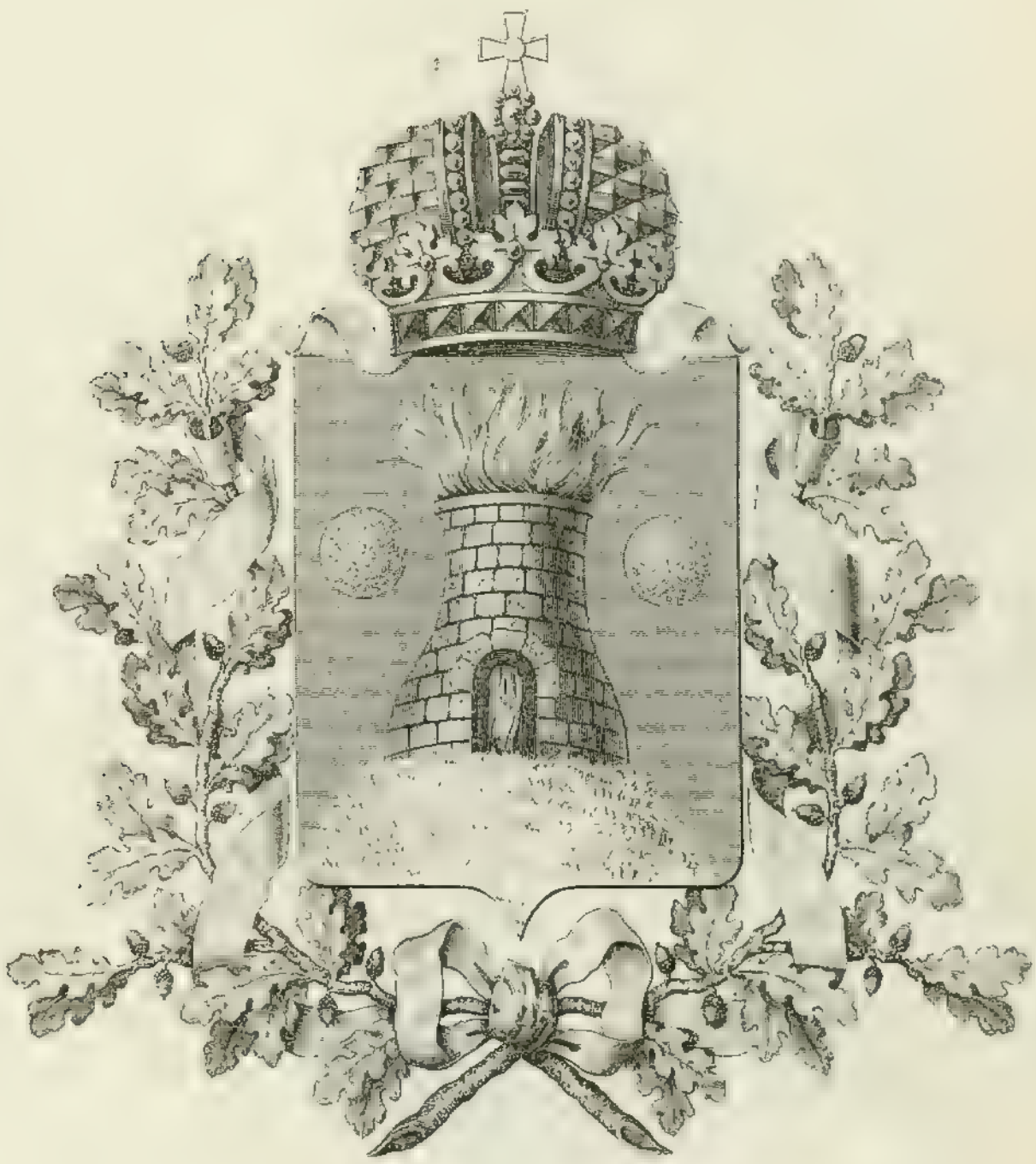

Въ лазуревомъ щитѣ, на серебряной горѣ, золотая доменная печь, съ червленымъ пламенемъ и сопровождаемая двумя золотыми же шарами. Щитъ увѣнчанъ Императорскою короною и окруженъ золотыми дубовыми листьями, соединенными Андреевскою лентою.

Высочайше утверждено:
25го Февраля 1869 года.

Къ № 46791.

ГЕРБЪ
Люблинской губерніи.

Щитъ пересѣченъ. Въ верхней червленой части серебряный бѣгущій олень съ червленными глазами и языкомъ, черными рогами и копытами, имѣющій на шеѣ золотую корону. Въ нижней зеленой части: между тремя золотыми деревьями, идущій серебряный медвѣдь, съ червленными глазами и языкомъ. Щитъ увѣнчанъ Императорскою короною и окруженъ золотыми дубовыми листьями, соединенными Андреевскою лентою.

Высочайше утверждено:
25го Февраля 1869 года.

Къ № 46791.

ГЕРБЪ

Сѣдлецкой губерніи.

Въ серебряномъ щитѣ, усѣянномъ зелеными дубовыми листьями, идущая червленая серна съ золотыми глазами, языкомъ, рогами и копытами. Щитъ увѣнчанъ Императорскою короною и окруженъ золотыми дубовыми листьями, соединенными Андреевскою лентою.

Высочайше утверждено:
25го Февраля 1869 года.

Къ № 46791.

ГЕРБЪ

Сувалкской губерніи.

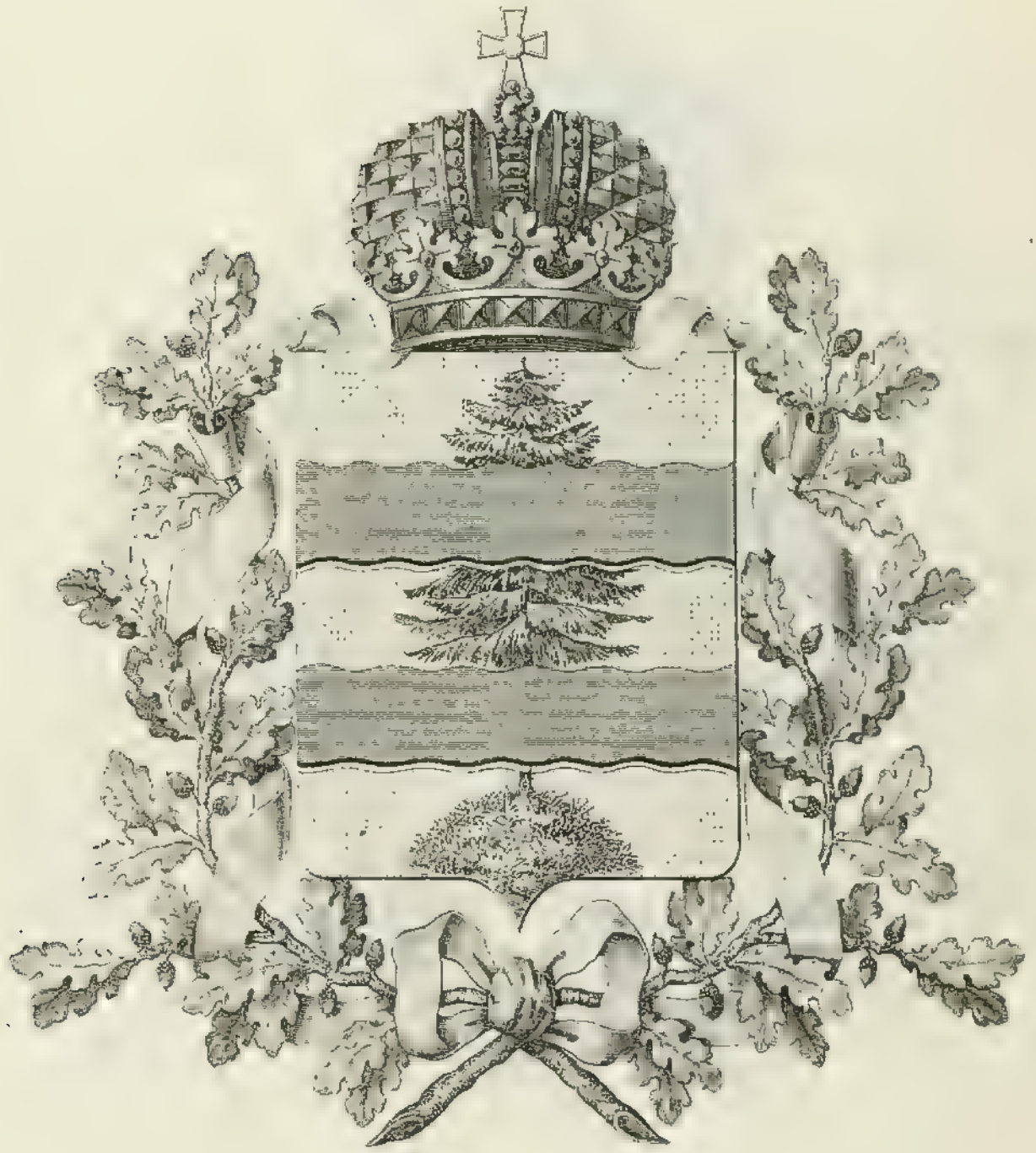

Въ золотомъ щитѣ на черномъ холмѣ зеленая ель; все обременено двумя лазуревыми волнообразными поясами. Щитъ увѣнчанъ Императорскою короною и окруженъ золотыми дубовыми листьями, соединенными Андреевскою лентою.

Высочайше утверждено:
25го Февраля 1869 года.

Къ № 46791.

ГЕРБЪ

Ландскронской губерніи

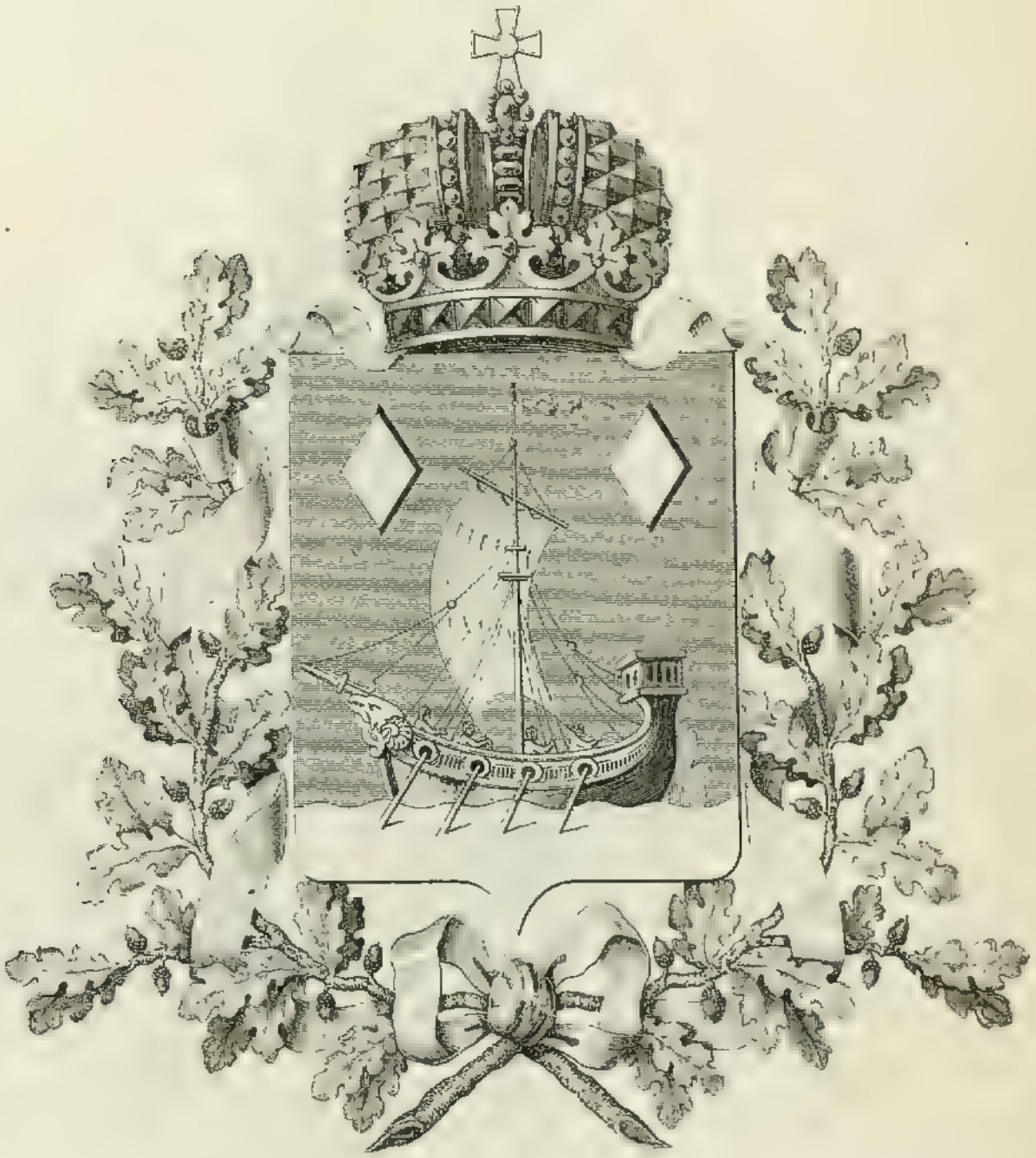

Въ лазуревомъ щитѣ, золотой корабль съ серебряными парусомъ и вымпеломъ, сопровождаемый вверху двумя серебряными ромбами. Щитъ увѣнчанъ Императорскою короною и окруженъ золотыми дубовыми листьями, соединенными Андреевскою лентою.

Высочайше утверждено:
25го Февраля 1869 года.

Къ № 46791.

ГЕРБЪ

Плоцкой губерніи.

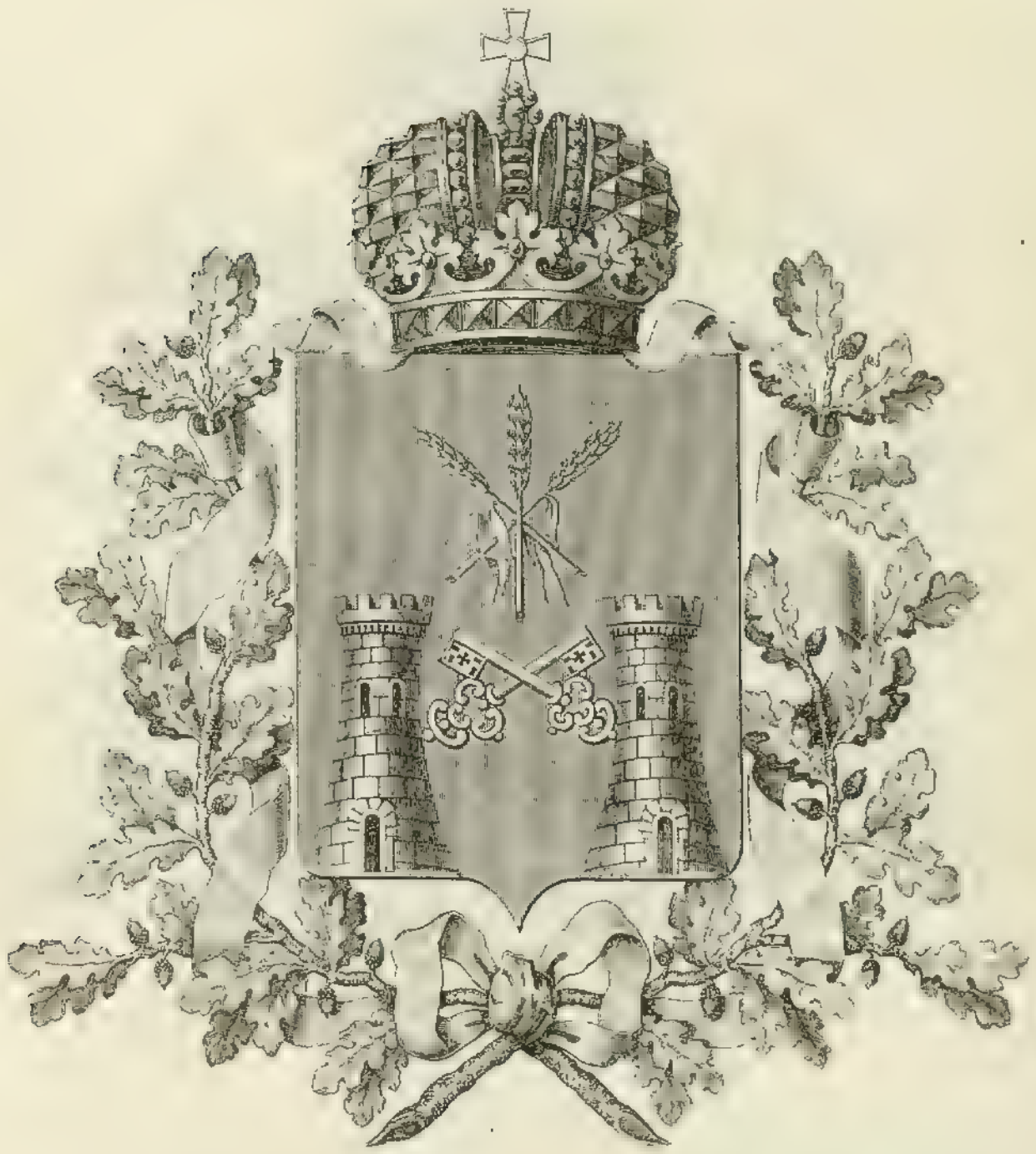

Въ червленомъ щитѣ двѣ серебряныя круглыя, зубчатыя башни съ черными окнами и дверями и таковыми же швами, соединенныя двумя серебряными накрестъ положенными ключами и сопровождаемыя тремя накрестъ положенными золотыми колосьями. Щитъ увѣнчанъ Императорскою короною и окруженъ золотыми дубовыми листьями, соединенными Андреевскою лентою.

Высочайше утверждено:
25го Февраля 1869 года.

Къ № 46791.

ГЕРБЪ

Калишской губерніи.

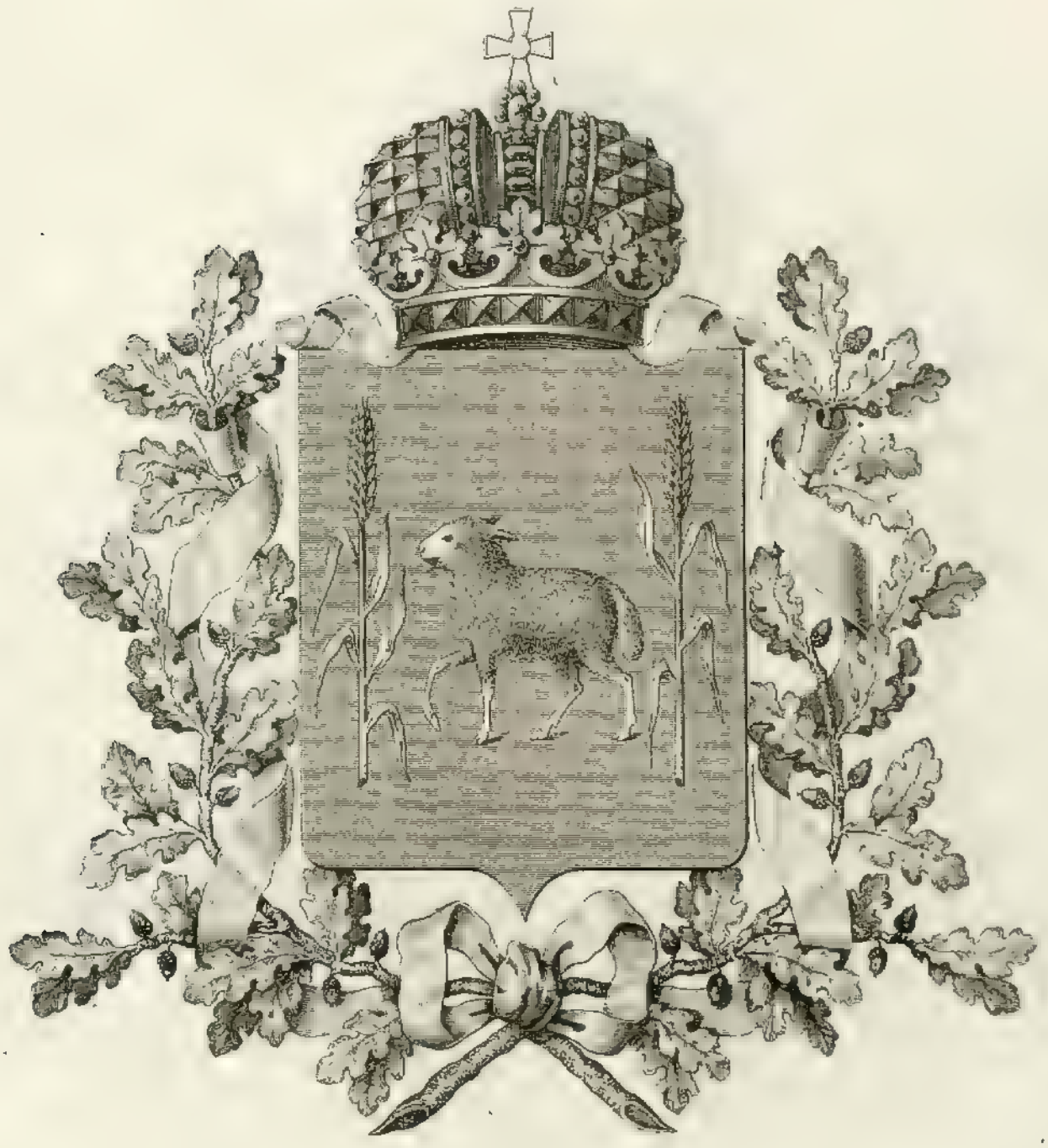

Въ лазуревомъ щитѣ, серебряный идущій агнецъ, съ червленными глазами и языкомъ, сопровождаемый двумя золотыми колосьями. Щитъ увѣнчанъ Императорскою короною и окруженъ золотыми дубовыми листьями, соединенными Андреевскою лентою.

Высочайше утверждено:
25го Февраля 1869 года.

Къ № 46791.

ГЕРБЪ

Петроковской губерніи.

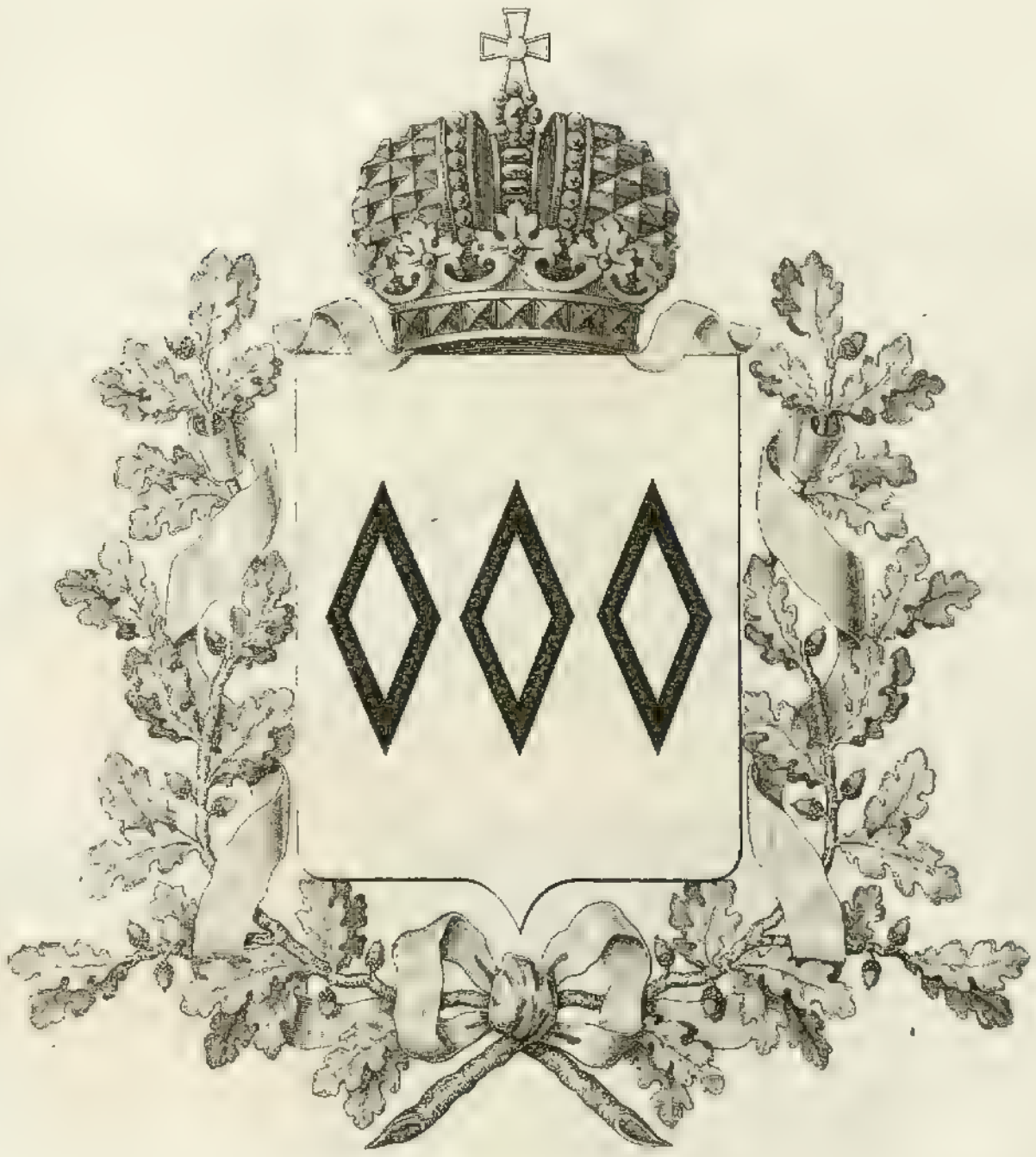

Въ серебряномъ щитѣ три черныя веретена въ поясъ. Щитъ увѣнчанъ Императорскою короною и окруженъ золотыми дубовыми листьями, соединенными Андреевскою лентою.

Къ № 46799.

Чертежъ

къ описанію приготовленія кожаныхъ дульныхъ покрышекъ.

Фиг. 1.

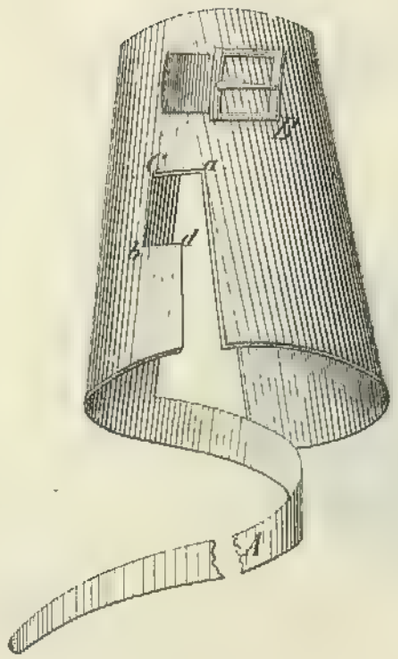

Фиг. 2.

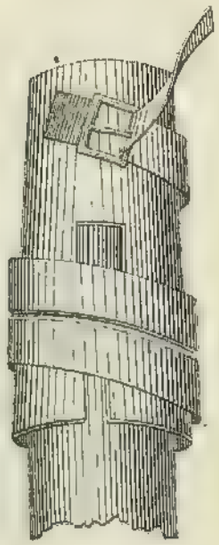

Фиг. 3.

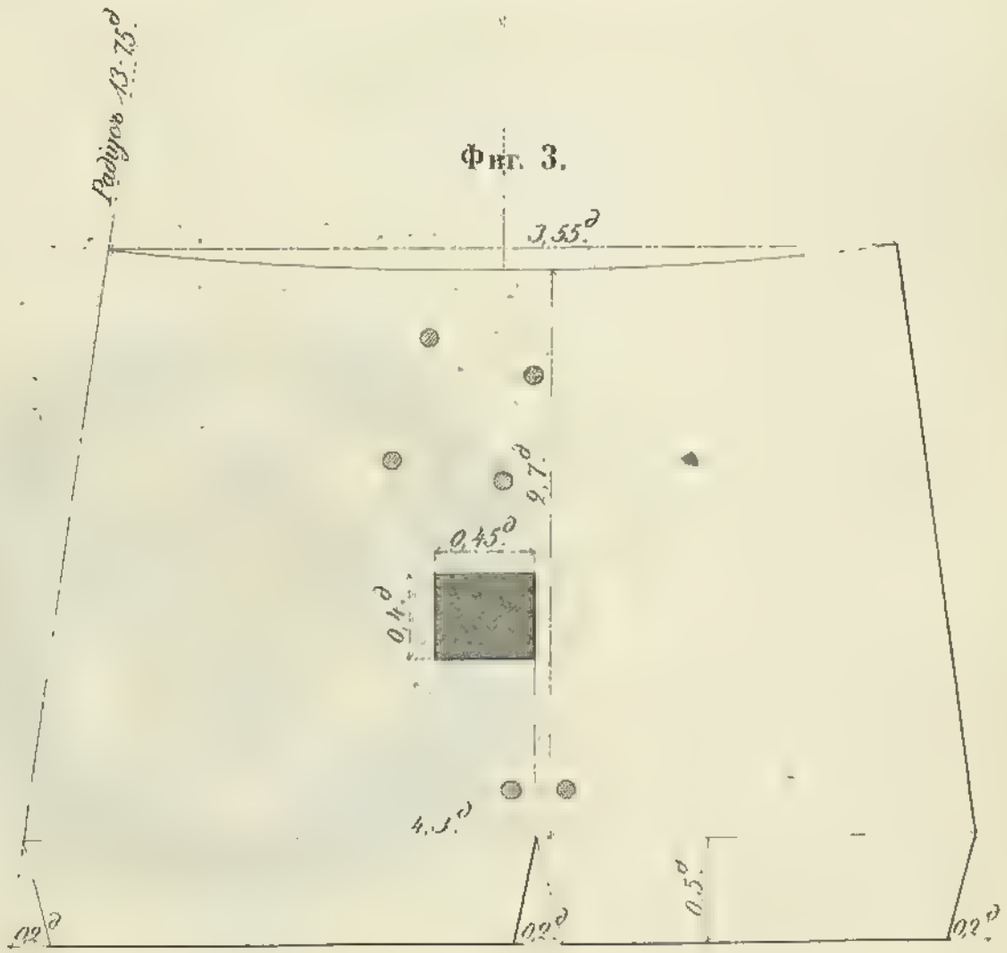

Фиг 4.

Высочайше утверждено:
14го Марта 1869 года

Къ № 46856.

Рисунокъ

медали въ память перваго съѣзда Русскихъ Археологовъ
въ Москвѣ.

Высочайше утверждено:
17го Апрѣля 1869 года.

Къ №46976.

Рисунокъ

знака отличія 17 Апрѣля 1869 года въ память введенія въ дѣйствіе Положеній объ устройствѣ быта военно-заводскаго населенія.

Высочайше утверждено:
1го Іюня 1869 года.

Къ №47164.

Рисунки

Уланской шапки.

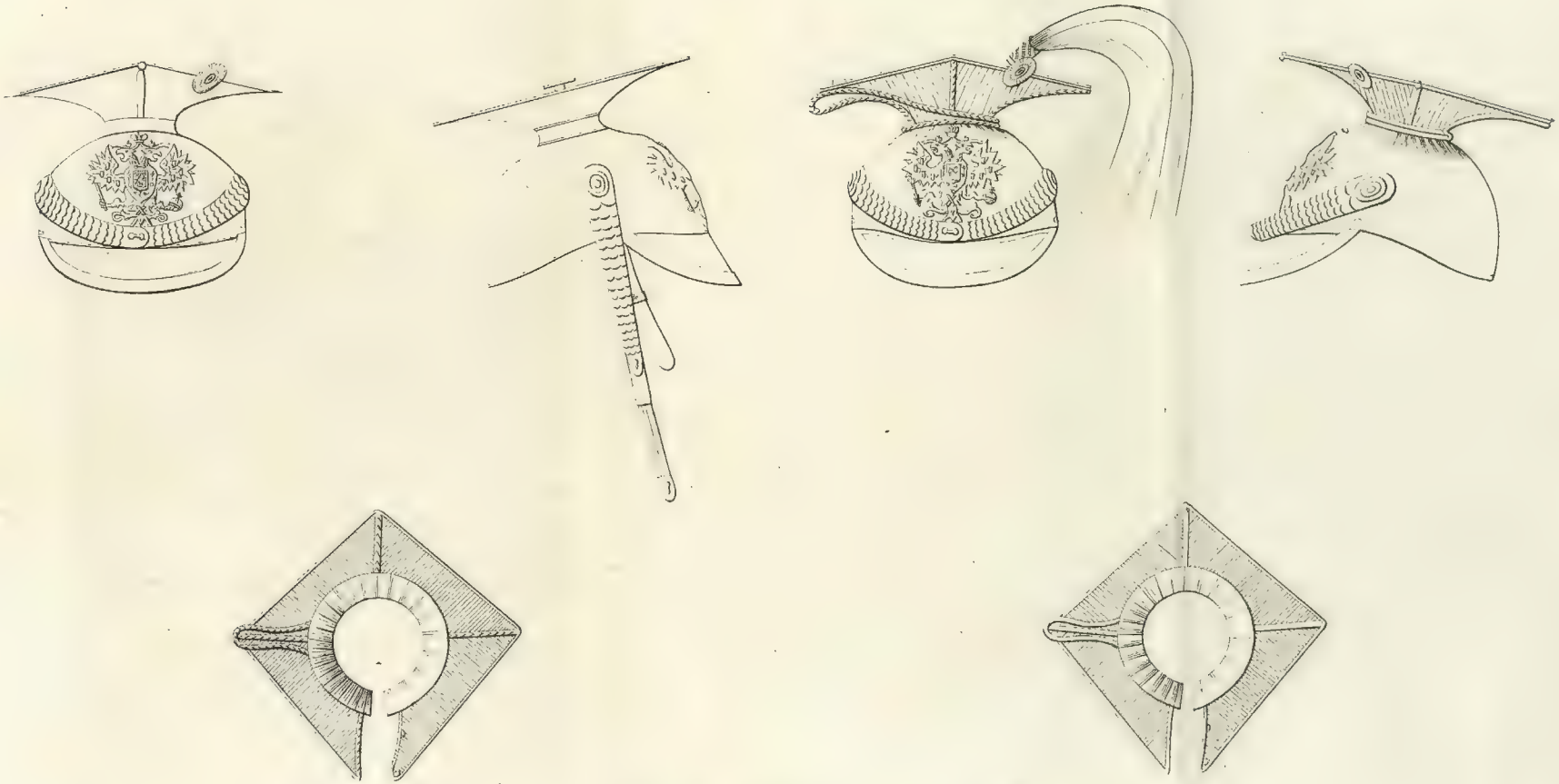

1 2 3 4 5 6 7 8 вер.

Высочайше утверждено:
8-го Іюля 1869 года.

Къ № 47290.

Рисунокъ

медали въ память пятидесятилѣтія С.П.Б. Университета.

ВЪ УВЕЛИЧЕННОМЪ ВИДѢ.

НАСТОЯЩАЯ ВЕЛИЧИНА.

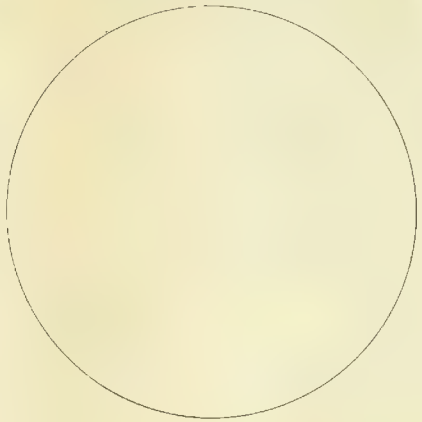

Листъ 18.

Къ № 47305.

ЧЕРТЕЖИ

КЪ ВЫСОЧАЙШЕ УТВЕРЖДЕННЫМЪ,

14 Іюля 1869 года,

ПРАВИЛАМЪ ПРОИЗВОДСТВА ПРАКТИЧЕСКОЙ СТРѢЛЬБЫ

ИЗЪ АРТИЛЛЕРІЙСКИХЪ ОРУДІЙ

И ПОРЯДКА ВЫДАЧИ НАГРАДНЫХЪ ДЕНЕГЪ КОМЕНДОРАМЪ

ЗА УСПѢШНУЮ СТРѢЛЬБУ.

Къ № 47305.

Чертежъ щита

Съ обозначеніемъ пробоинъ сдѣланныхъ при практической пальбѣ въ цѣль 187 года

Стрѣльба производилась на разстояніи каб. изъ орудій калиб. заряд.

Всего сдѣлано выстрѣловъ.

Изъ нихъ попало:

Въ щитъ

Въ башню

Процентъ попавшихъ

Въ щитъ

Въ башню

Вѣтеръ дулъ

Кренъ судна

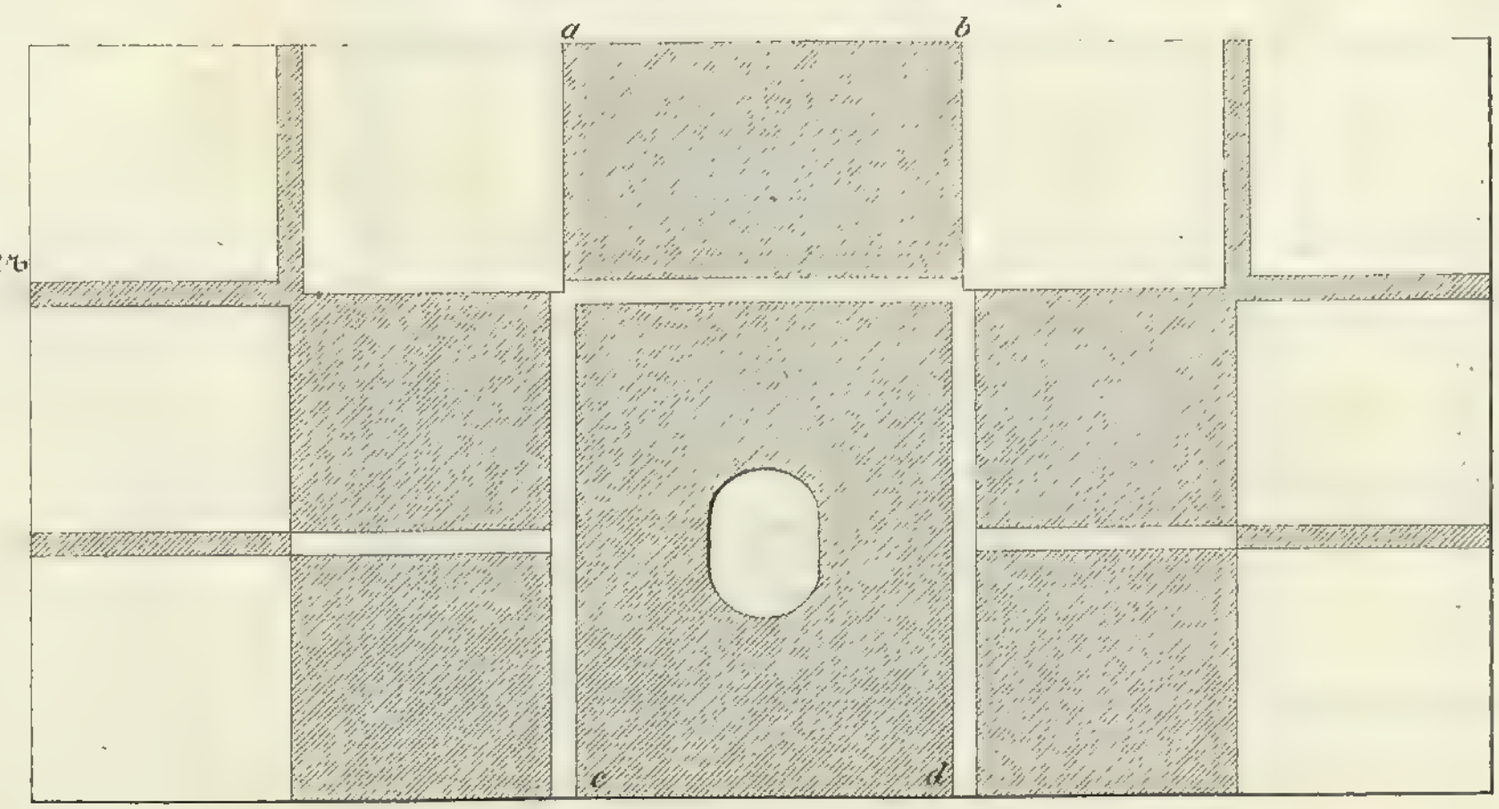

Высота 18 футъ.

Замѣчанія

Длина щита 33 фута.

— „ башни 21 „

Командиръ

Артиллерійскій офицеръ

Для пальбы на разстояніяхъ до 900 саж

Результаты стрѣльбы 187 года

Родъ стрѣльбы		1ый рейсъ: сдѣлано	1ый рейсъ: попало въ щитъ	1ый рейсъ: попало въ башню	1ый рейсъ: попало въ серед. башни	2ой рейсъ: сдѣлано	2ой рейсъ: попало въ щитъ	2ой рейсъ: попало въ башню	2ой рейсъ: попало въ серед. башни	3ій рейсъ: сдѣлано	3ій рейсъ: попало въ щитъ	3ій рейсъ: попало въ башню	3ій рейсъ: попало въ серед. башни	Всего: сдѣлано	Всего: попало въ щитъ	Всего: попало въ башню.	Всего: попало въ серед. башни
На якорѣ въ непод. вижный щитъ.	число выстрѣловъ																
	процентъ попавшихъ																
На якорѣ въ движущійся щитъ.	число выстрѣловъ																
	процентъ попавшихъ																
На ходу въ непод. вижный щитъ.	число выстрѣловъ																
	процентъ попавшихъ																
На ходу въ движущійся на встрѣчу щитъ.	число выстрѣловъ																
	процентъ попавшихъ																
Скорость хода стрѣляющаго судна буксирующаго щитъ.																	
Разстояніе до щита.																	
Способъ прицѣливанія.																	

Командиръ

Артиллерійскій офицеръ

Имя и фамилія стрѣлявшихъ канендоровъ	Годъ выхода изъ учебнаго кадра.	Обязанность по судовому росписанію	Число выстр: попав: въ середину	Число выстр: попав: въ крайніе части	Величина награды.

Всего слѣдуетъ наградныхъ денегъ канендорамъ

Къ № 47305.

Чертежъ щита

Съ обозначеніемъ пробоинъ сдѣланныхъ при практической пальбѣ въ цѣль 187 года.
Стрѣльба производилась на разстояніи кабъ изъ орудій калибр. заряд:
Всего сдѣлано выстрѣловъ.

Изъ нихъ попало:
Въ щитъ
Въ башню
Процентъ попавшихъ:
Въ щитъ
Въ башню
Вѣтеръ дулъ
Кренъ судна

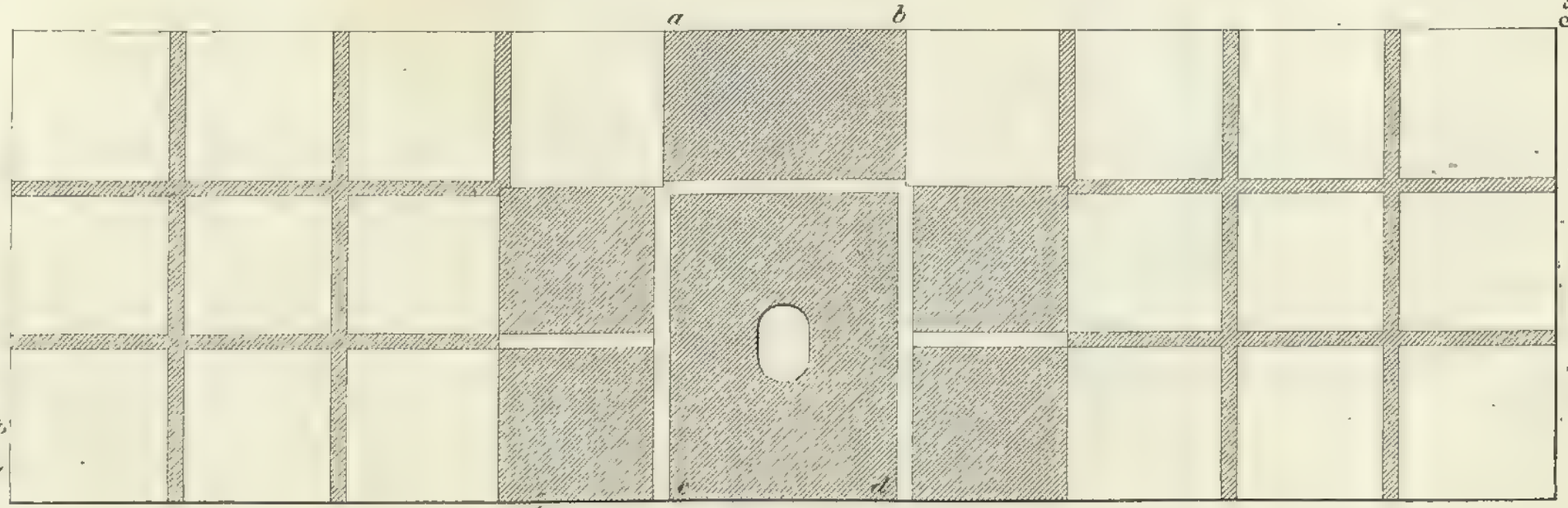

Замѣчанія
Высота 18 футъ.

Длина щита 57 футъ
" башни 21 "

Командиръ
Артиллерійскій офицеръ

Для пальбы на разстояніяхъ болѣе 900 саж.

Результаты стрѣльбы 187 года

Родъ стрѣльбы		1ый рейсъ				2ой рейсъ				3ій рейсъ				Всего			
		сдѣлано	попало въ			сдѣлано	попало въ			сдѣлано	попало въ			сдѣлано	попало въ		
			щитъ	башню	серед. башни		щитъ	башню	серед. башни		щитъ	башню	серед. башни		щитъ	башню	серед. башни
На якорѣ въ неподвижный щитъ.	число выстрѣловъ																
	процентъ попавшихъ																
На якорѣ въ движущійся щитъ.	число выстрѣловъ																
	процентъ попавшихъ																
На ходу въ неподвижный щитъ.	число выстрѣловъ																
	процентъ попавшихъ																
На ходу въ движущійся на встрѣчу щитъ	число выстрѣловъ																
	процентъ попавшихъ																
Скорость хода стрѣляющаго судна буксирующаго щитъ.																	
Разстояніе до щита.																	
Способъ прицѣливанія.																	

Командиръ

Артиллерійскій офицеръ

Имя и фамилія стрѣлявшихъ комендоровъ	Годъ выхода изъ учебнаго кадра.	Обязанность по судовому росписанію	Число выстр: попав:		Величина награды
			въ середину	въ крайніе части	

Всего слѣдуетъ наградныхъ денегъ комендорамъ

Листъ 21.

Къ № 47306.

ЧЕРТЕЖИ

КЪ ВЫСОЧАЙШЕ УТВЕРЖДЕННОМУ,

14 Іюля 1869 года,

ВОИНСКОМУ УСТАВУ О СТРОЕВОЙ ПѢХОТНОЙ СЛУЖБѢ.

ЧАСТЬ I.

ОДИНОЧНОЕ, ШЕРЕНОЖНОЕ И ВЗВОДНОЕ УЧЕНЬЕ.

(I—XXXIV.)

Къ № 47306.

Фиг. 1.

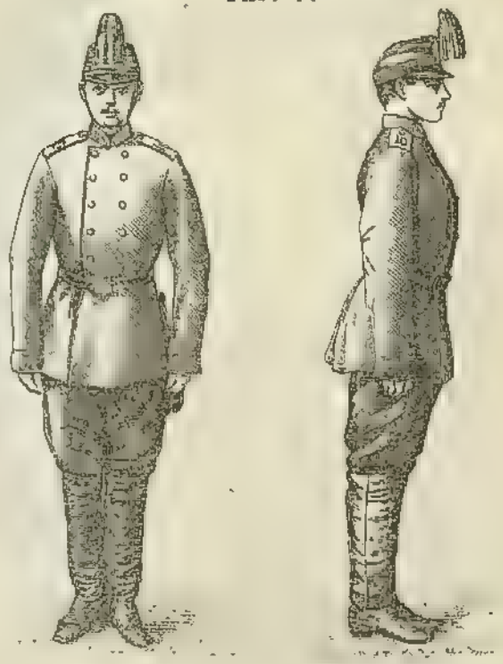

Стойка безъ ружья спереди и съ боку.

Фиг. 2.

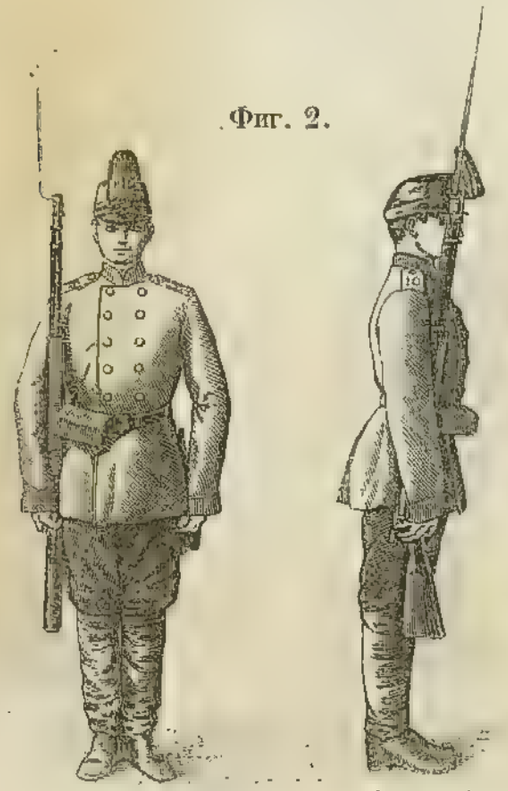

Держаніе ружья у плеча спереди и съ боку.

Фиг. 3.

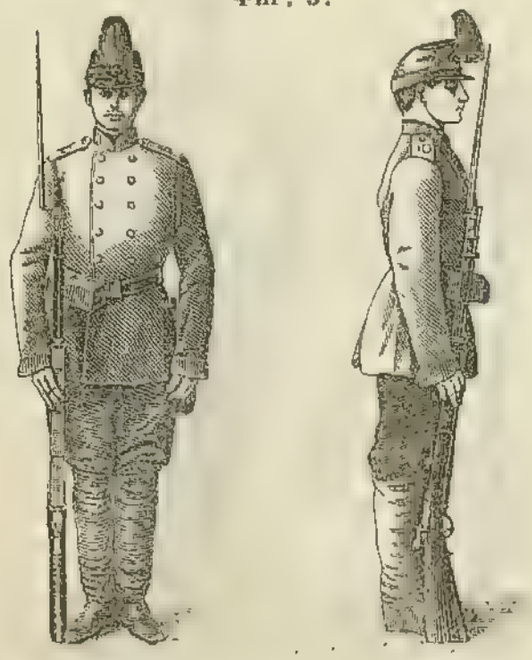

Держаніе ружья у ноги спереди и съ боку.

Фиг. 4.

Слушай, на кра—УЛЪ (1-й пріемъ).

Фиг. 5.

Слушай, на кра—УЛЪ (2-й пріемъ).

Фиг. 6.

На ру—КУ (2-й пріемъ).

Фиг. 7.

На пере—ВѢСЪ (3-й пріемъ). *На ру—КУ.* (Держа на перевѣсъ). *Въ одинъ пріемъ.*

Фиг. 8.

Ружье вонь—НО (3-й пріемъ).

Фиг. 9.

Шеренга—ТОВСЬ (2-й пріемъ).

Фиг. 10.

Держаніе ружья при прицѣливаніи.

Фиг. 11.

На молитву.

Фиг. 12.

Держаніе головнаго убора.

Фиг. 13.

По ефрейторски *на плеч.*

Фиг. 14.

По ефрейторски *на крас.* (2-й пріемъ).
На плеч. въ одинъ пріемъ.

Фиг. 15.

Держаніе знамени у ноги.

Фиг. 16.

Держаніе знамени у плеча спереди и съ боку.

Фиг. 17.

Отдаваніе чести знаменемъ (первый пріемъ).

Фиг. 18.

Отдаваніе чести знаменемъ (второй пріемъ).

Фиг. 19.

Держаніе знамени по командѣ: *ружье воль—НО, на ру—КУ* и *на пере—ВѢСЪ*

Фиг. 20

Выниманіе сабли по командѣ: *на пле—ЧО* (1-й пріемъ).

Фиг. 21

Выниманіе сабли по командѣ: *на пле—ЧО* (2-й пріемъ)

Фиг. 22.

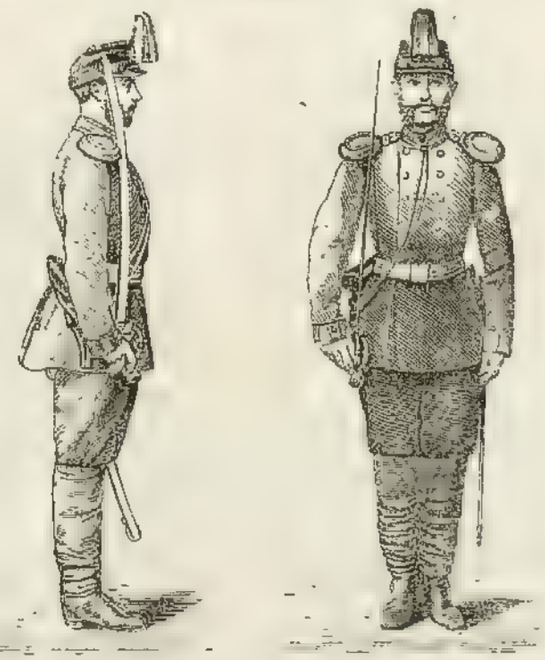

Выниманіе сабли по командѣ: *на пле—ЧО* (3-й пріемъ спереди и съ боку).

Фиг. 23

Отдаваніе чести по командѣ: *на кра—УЛЪ* (второй пріемъ).

Фиг. 25.

Фиг. 24.

Держаніе сабли по командѣ: *на ру—КУ, на пере—ВѢСЪ* и *воль—НО.*

Фиг. 26.

Выниманіе барабанныхъ палокъ по командѣ: *на пле—ЧО* (1-йпріемъ).

Фиг. 27

Изготовленіе къ бою и по командѣ: *на кра—УЛЪ.*

Фиг. 28.

Держаніе барабана при движеніи.

Фиг. 29

Стойка горниста въ строю.

№ 1. Походъ Л.-Гв. Преображенскаго полка, присвоенный и прочимъ полкамъ Гвардейской пѣхоты, неимѣющимъ своего особаго похода, и потому называемый вообще походомъ Гвардейскимъ.

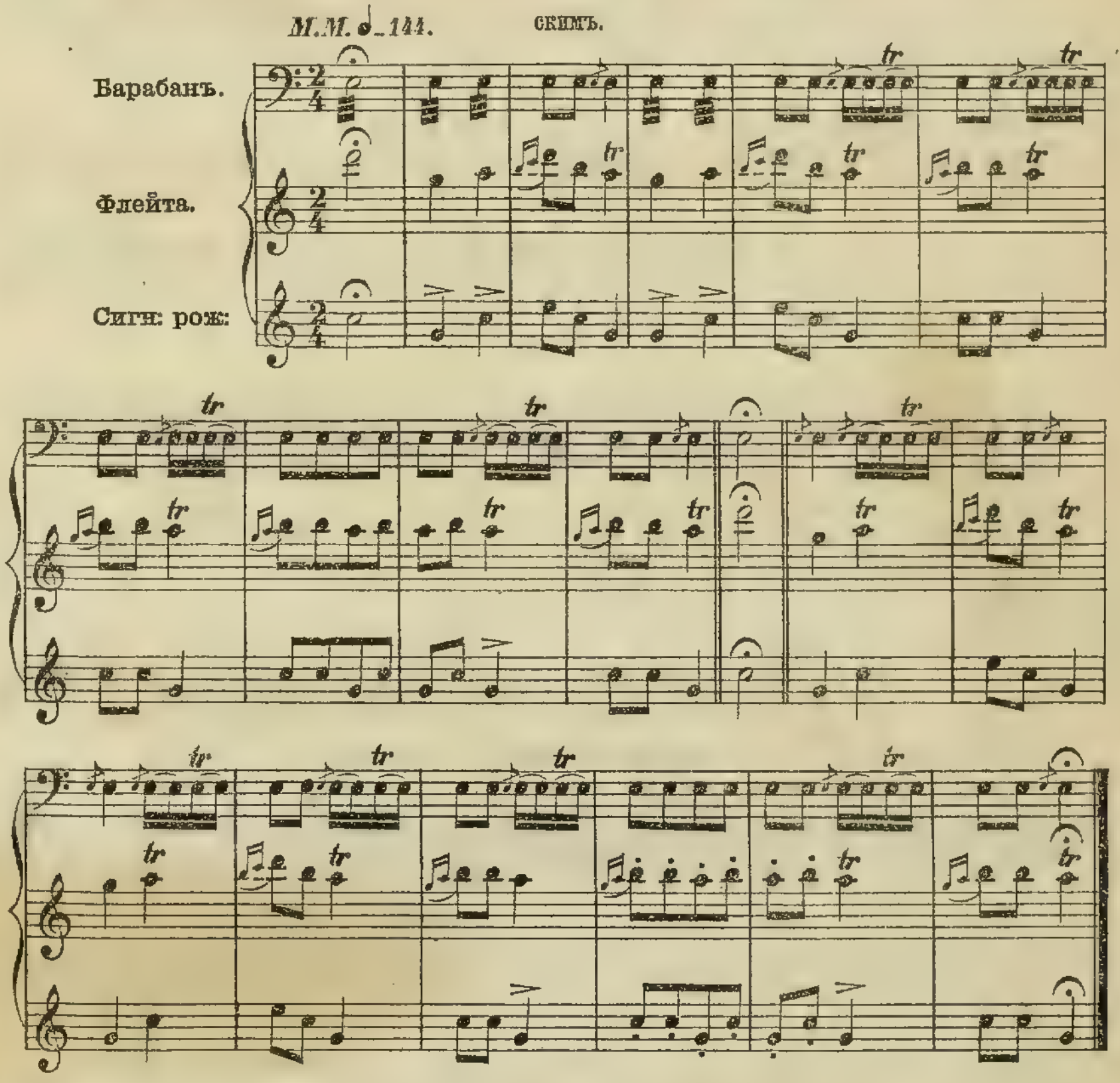

№ 2. Походъ Л.-Гв. Семеновскаго полка.

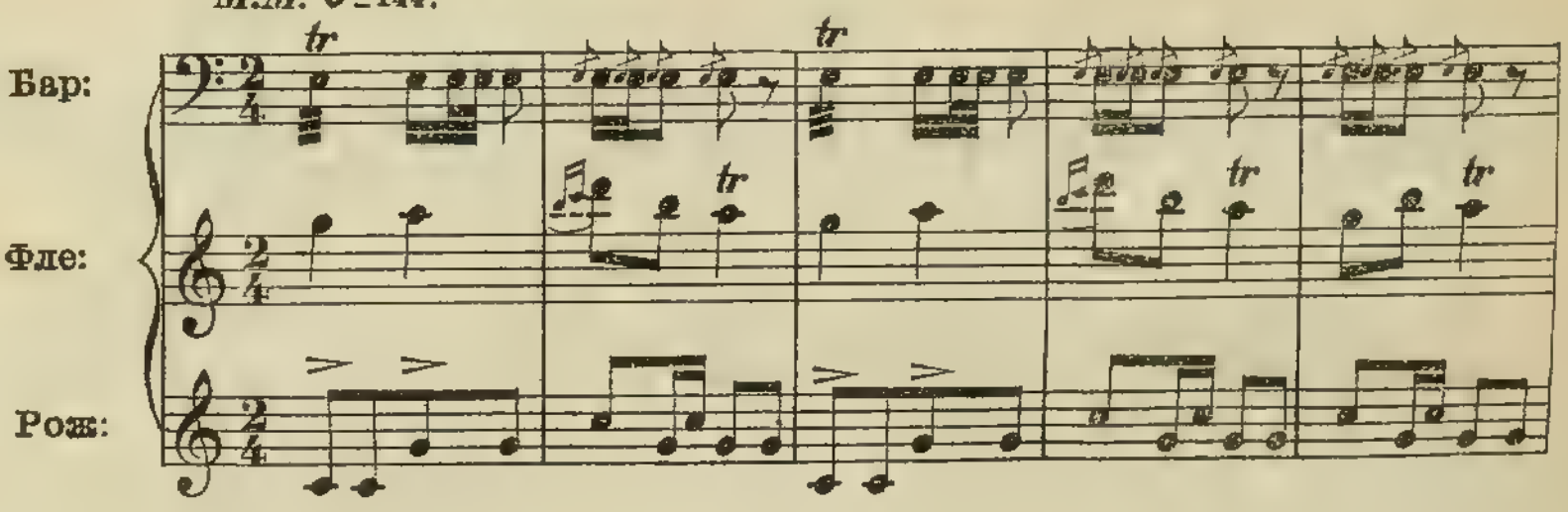

Къ № 47306.

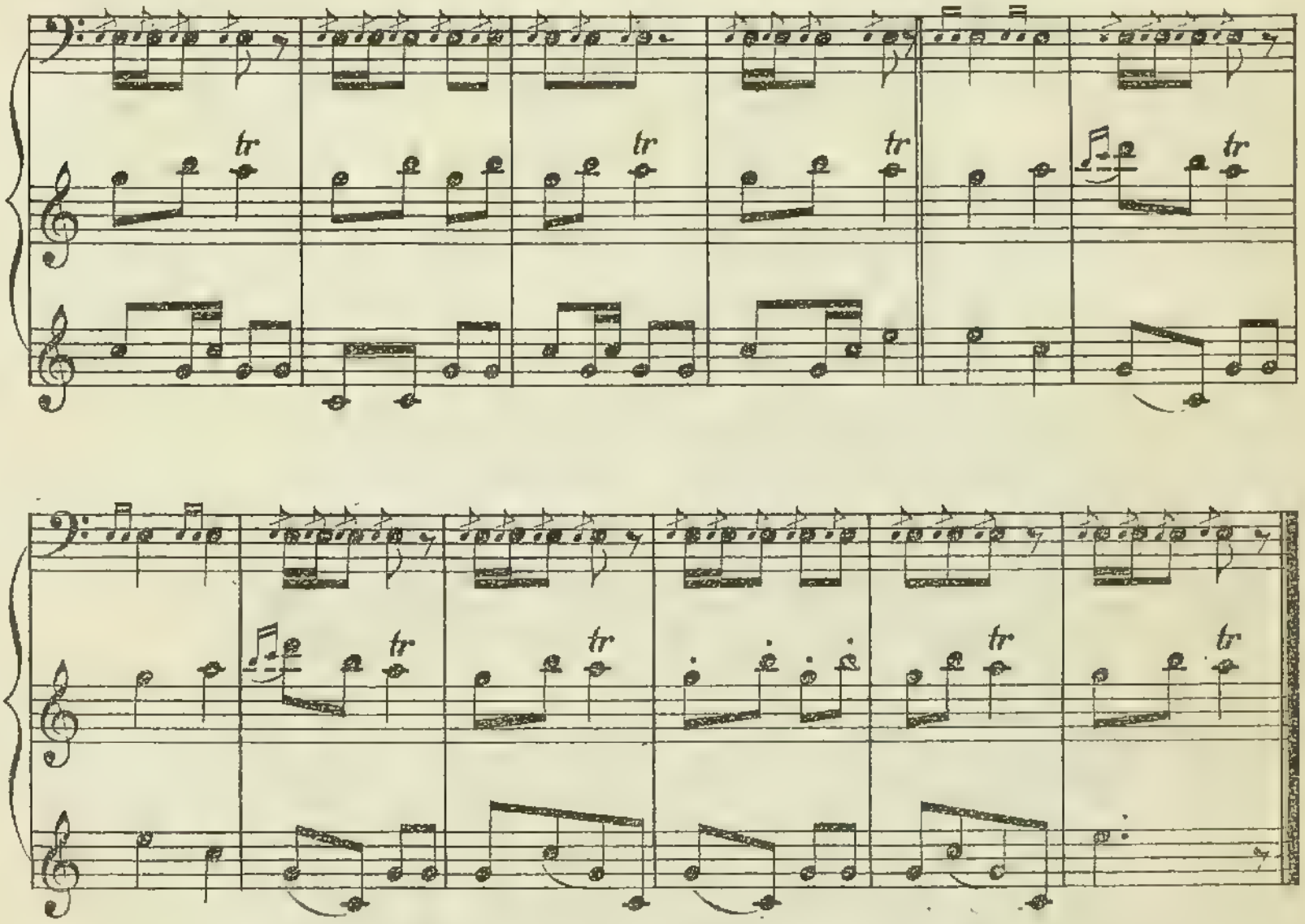

№ 3. Походъ Л.-Г. Измайловскаго полка.

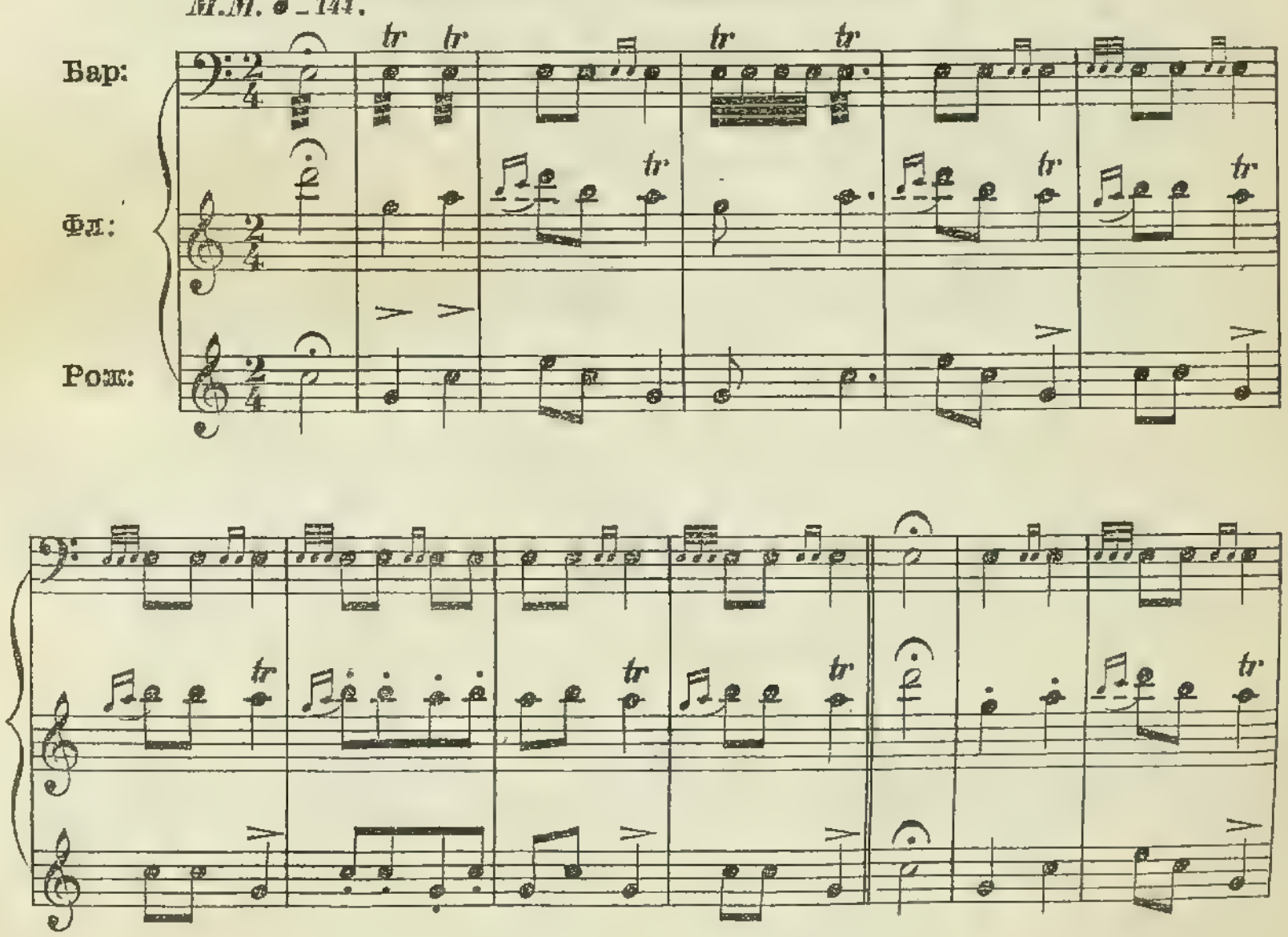

Къ № 47306.

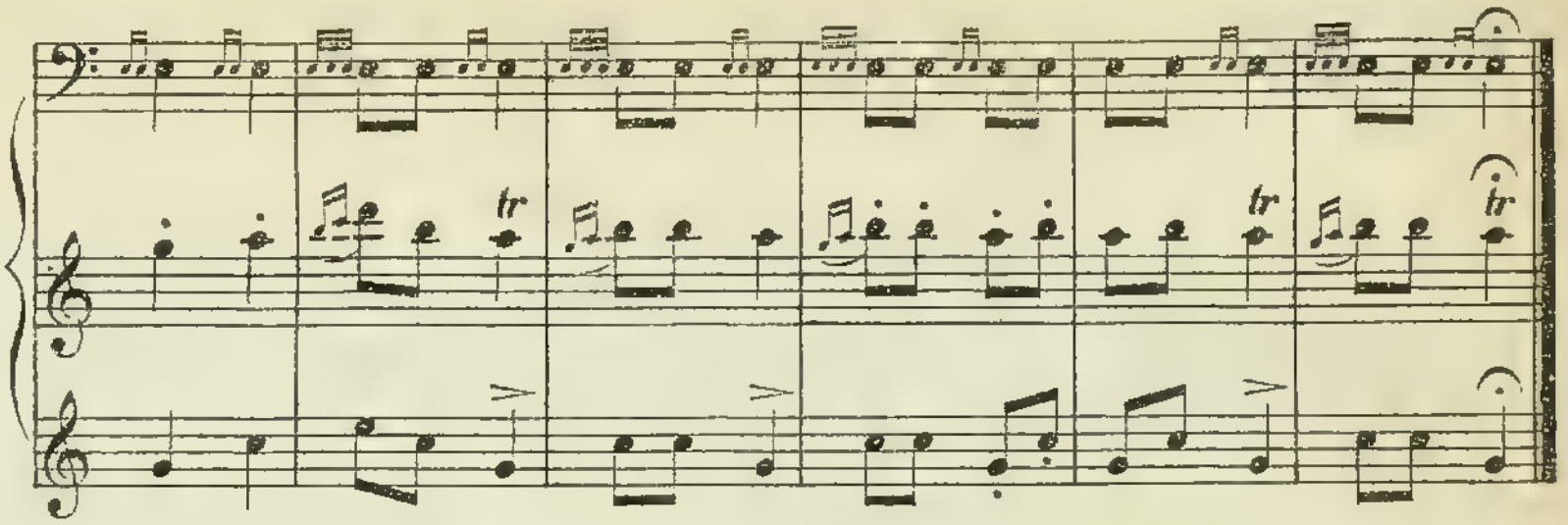

№ 4. Походъ Гренадерскій.

M.M. ♩ = 75.

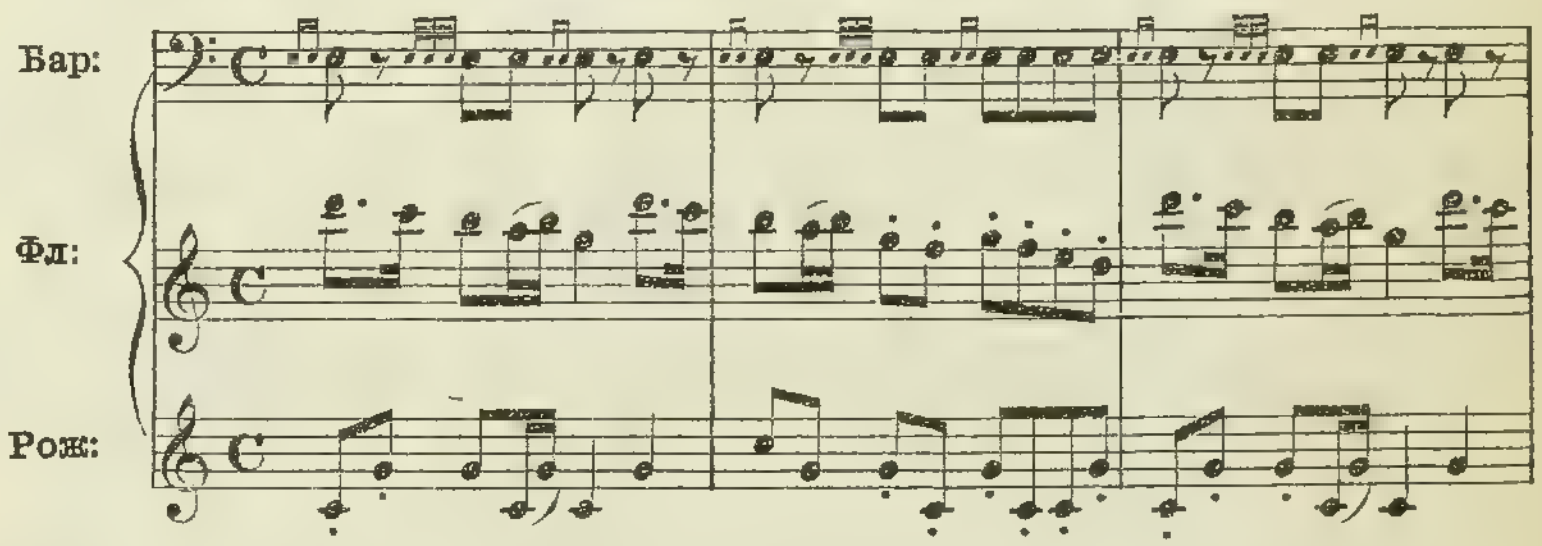

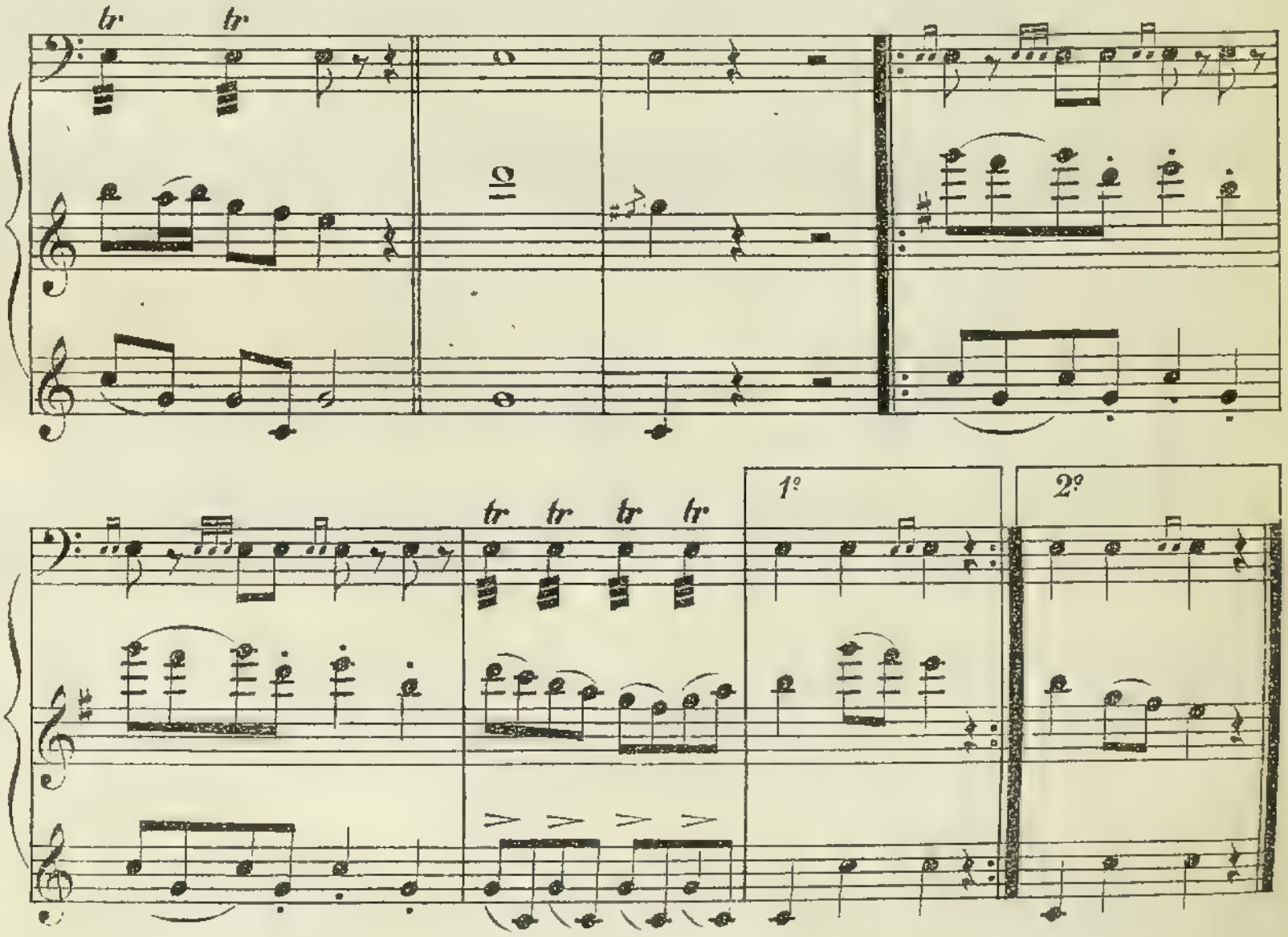

Къ № 47306.

№ 5. Походъ пѣхотный.

M.M. ♩ = 75.

Бар:

Рож:

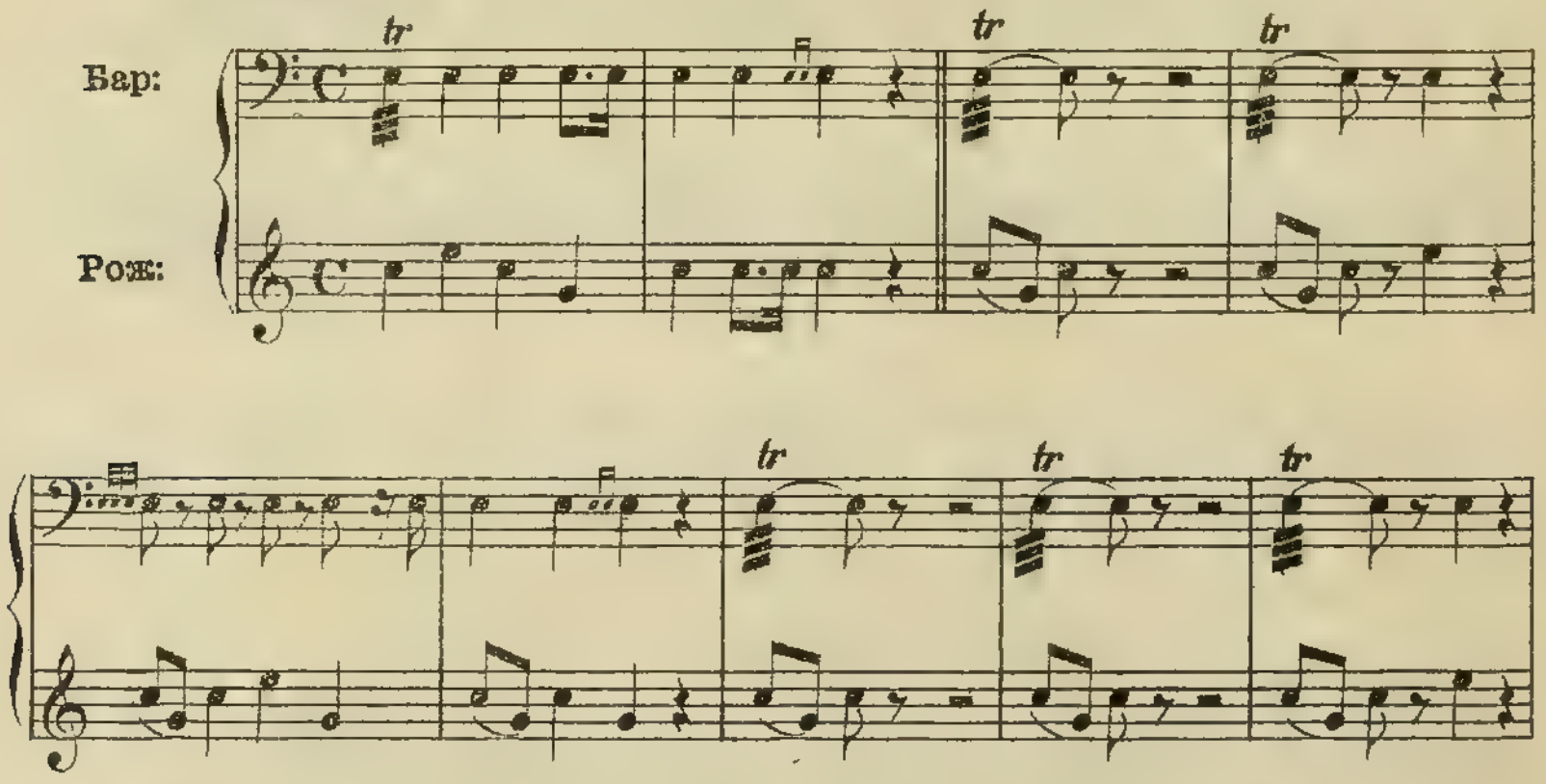

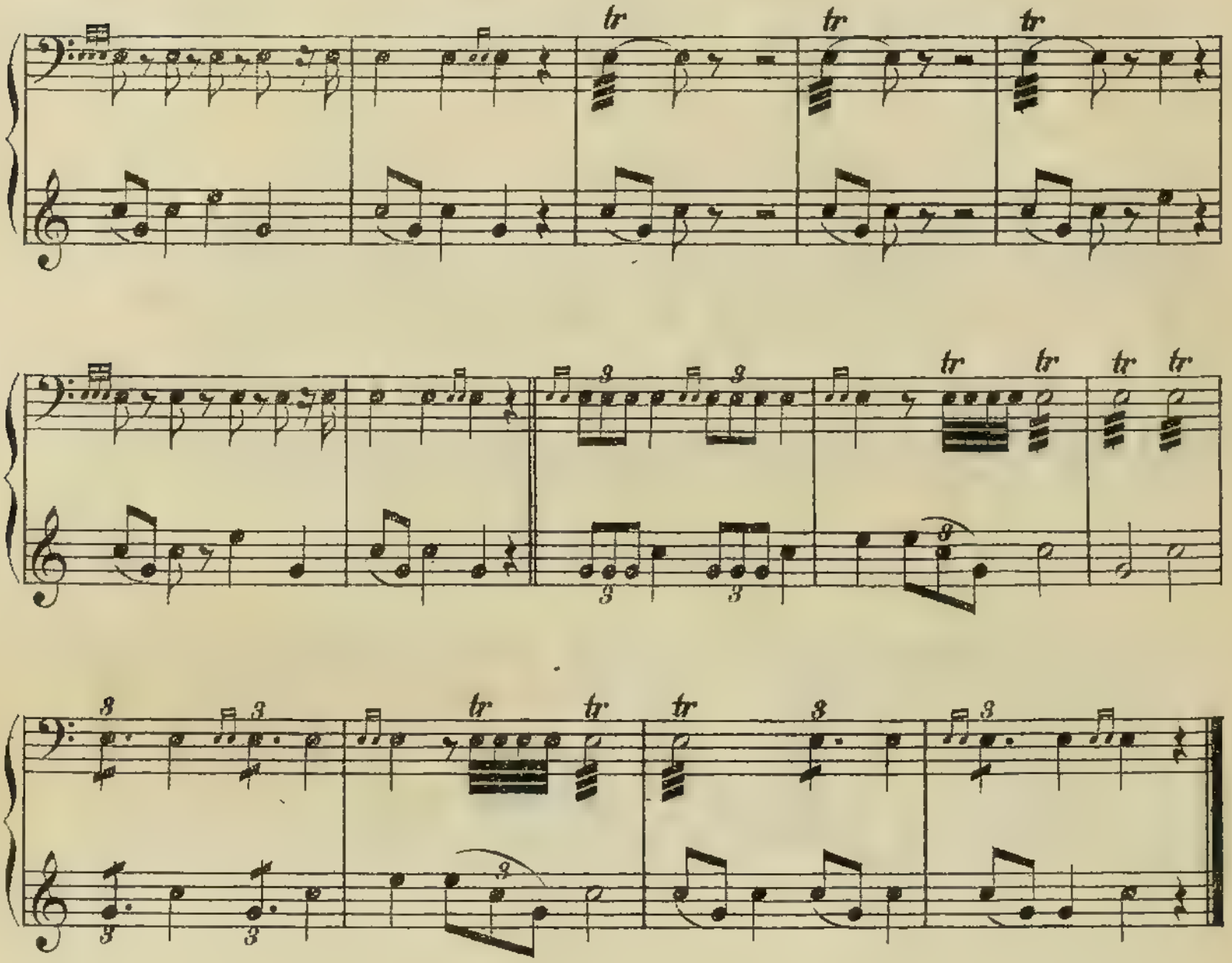

№ 6. Походъ стрѣлковый.

M.M. ♩ = 75.

Рож:

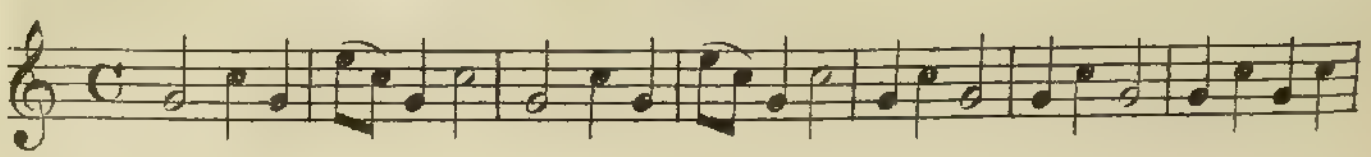

Къ № 47306.

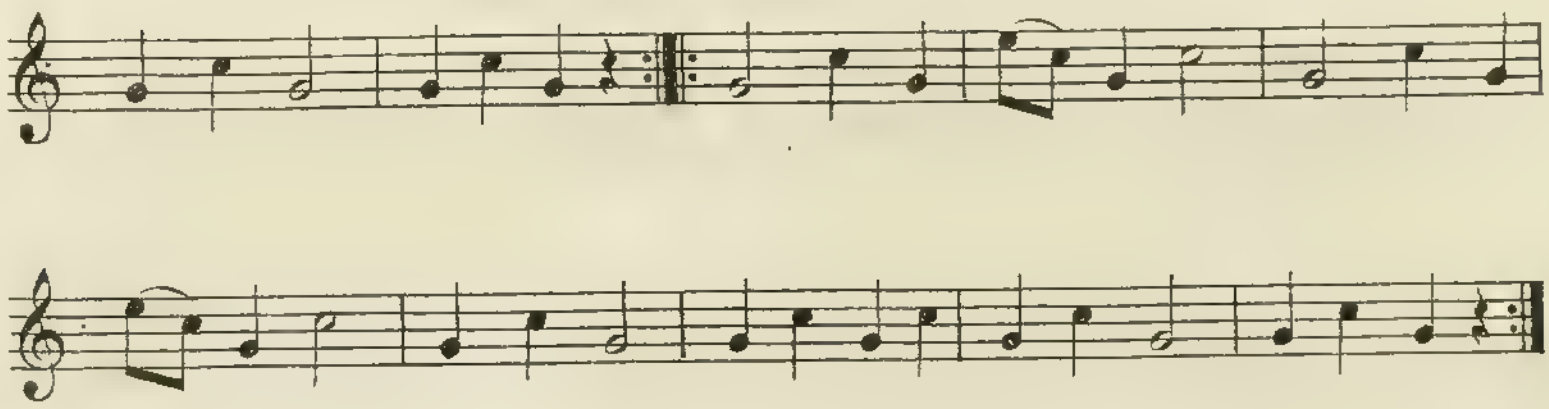

№ 7. Походъ саперный.

M.M. ♩ = 75.

Бар:

Рож:

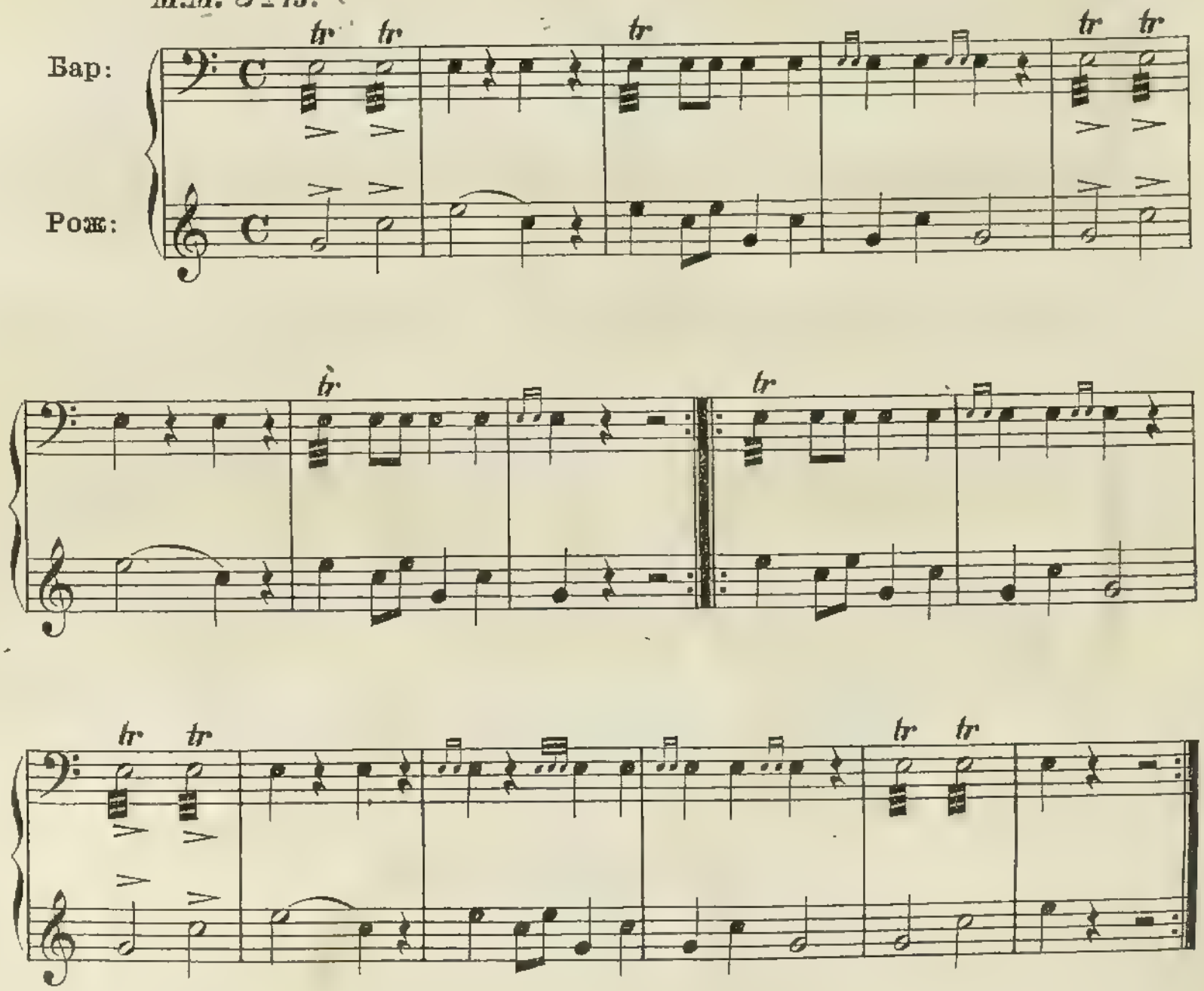

Къ №47306.

№ 8. Бой при игрѣ музыкантами гимна: «Боже, Царя храни»!

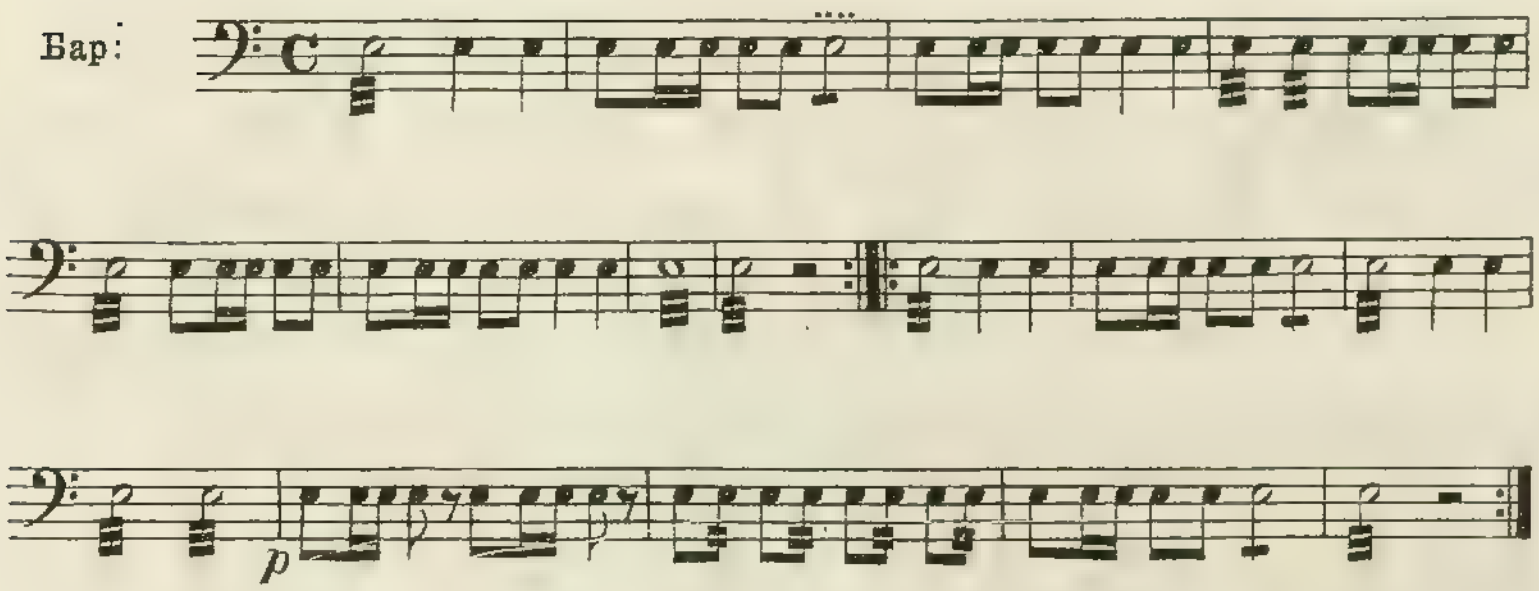

№ 9. Тревога—сигналъ для открытія пальбы залпами.

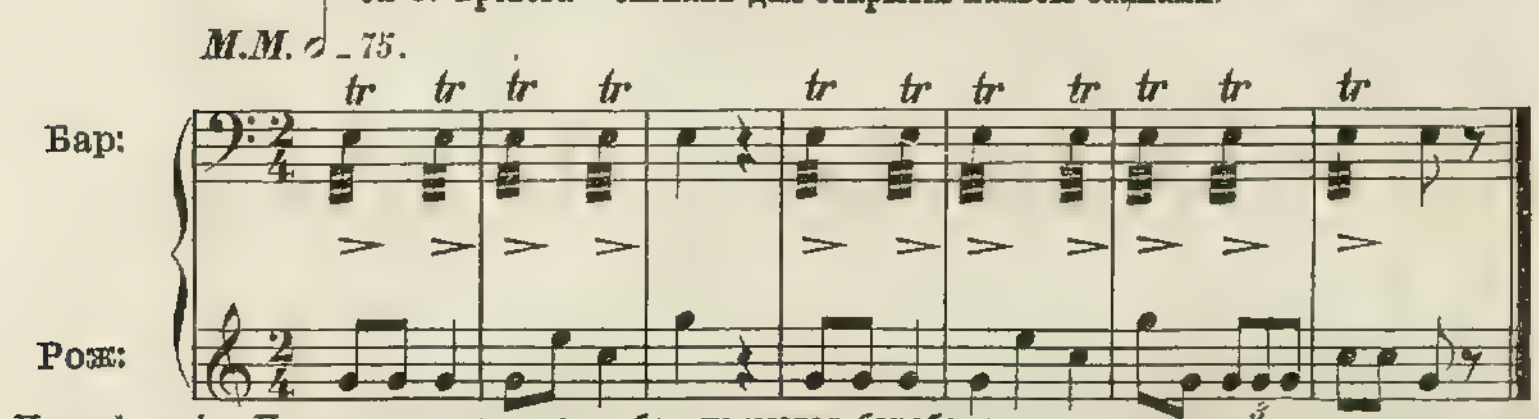

Примѣчаніе. Первыя три такта сего боя подаются барабанщикомъ и горнистомъ, при начальникѣ находящимися.

№ 10. Первое колѣно Гренадерскаго похода (двѣ такты) для открытія пальбы залпами противъ атакъ кавалеріи.

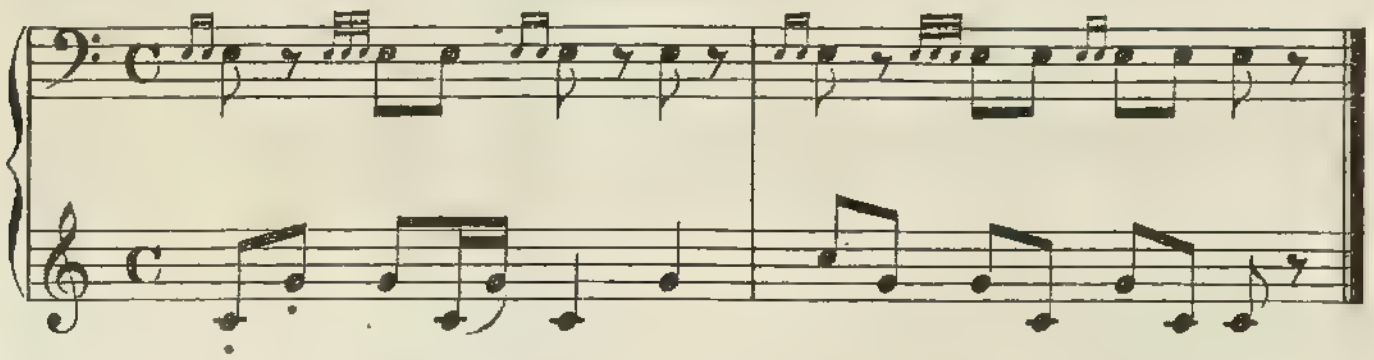

№ 11. Дробь—(сигналъ для прекращенія пальбы).

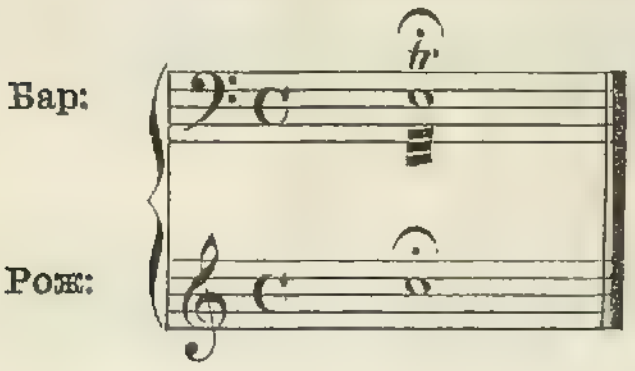

Къ №47306.

№ 12. Маршъ баталіона, со вздвоенными взводами или въ каре построеннаго.

M.M.♩=112–116.

Фл: in C

Cl. 1. и 2.

G.

H.

A.

F.

E.

C. Bas

G. Bas

Бар:

Къ № 47306.

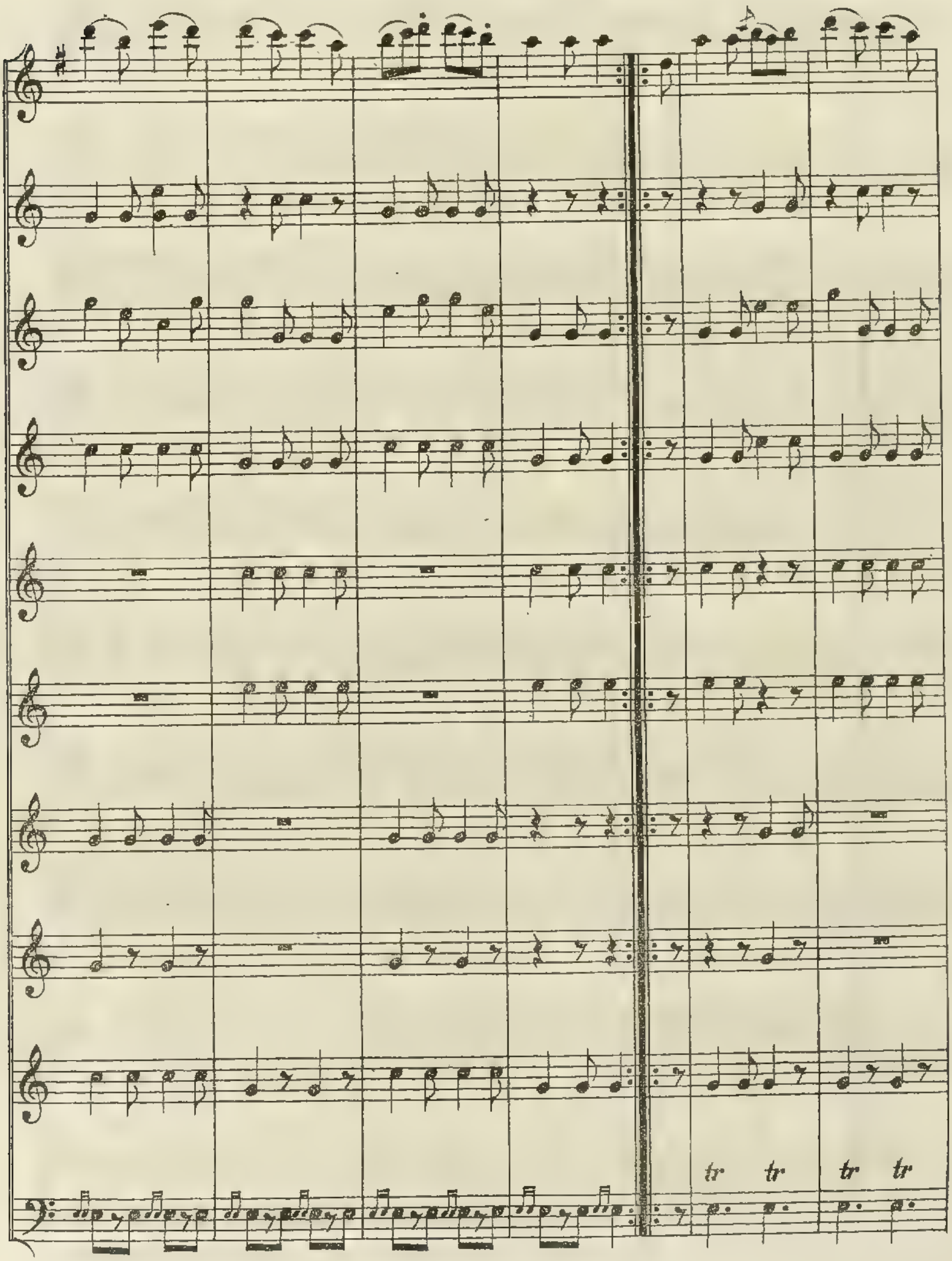

Къ №47306.

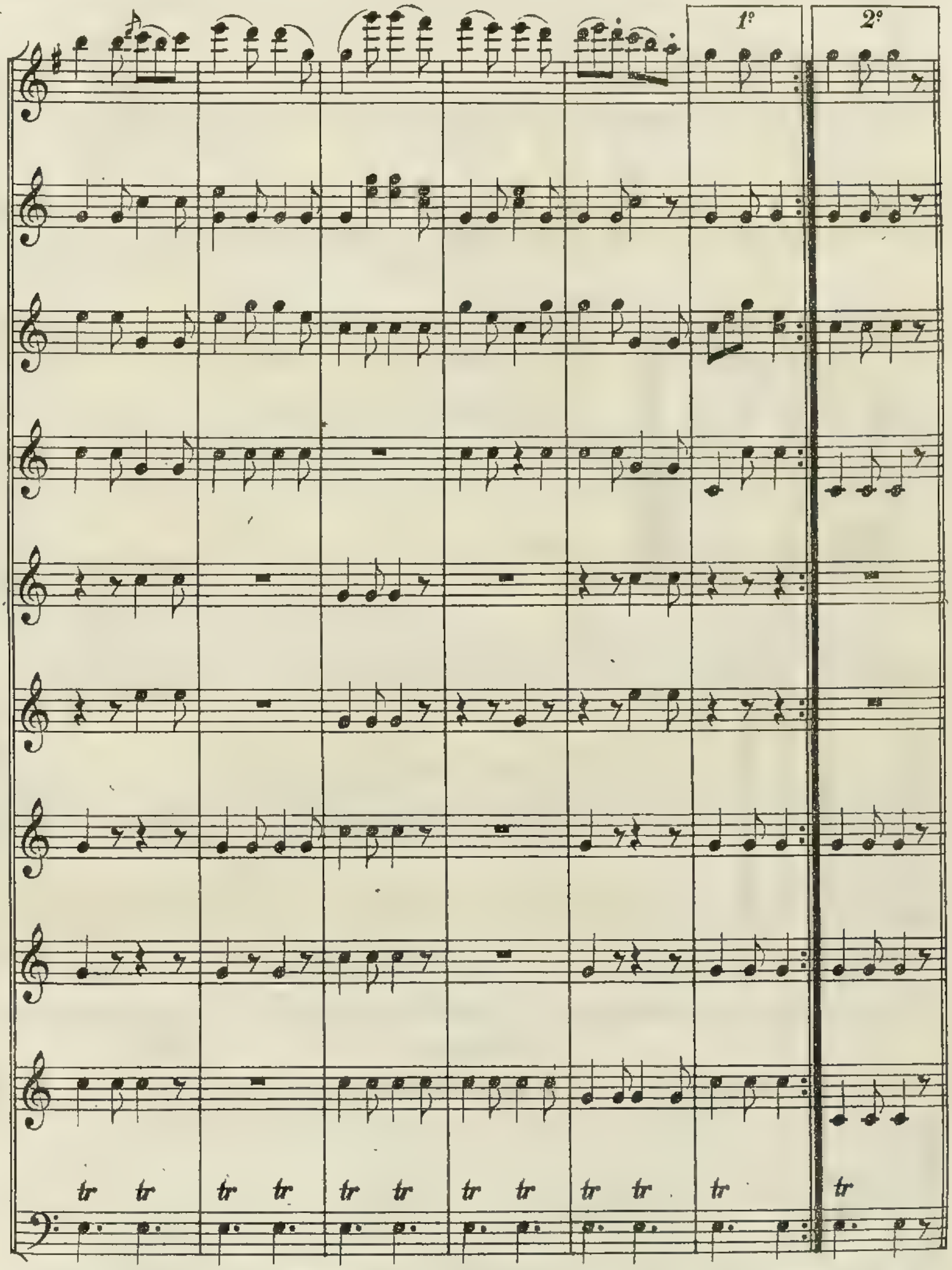

Примѣчаніе. Двѣ первыя такты этого марша въ началѣ написанныя, подаются барабанщикомъ, при начальникѣ находящимся,—какъ сигналъ для начатія марша сего хоромъ остальныхъ барабанщиковъ при баталіонѣ, а также и музыкантамъ.

Къ №47306.

№ 13. Маршъ для атаки.

M.M. ♩ _ 112 _ 116.

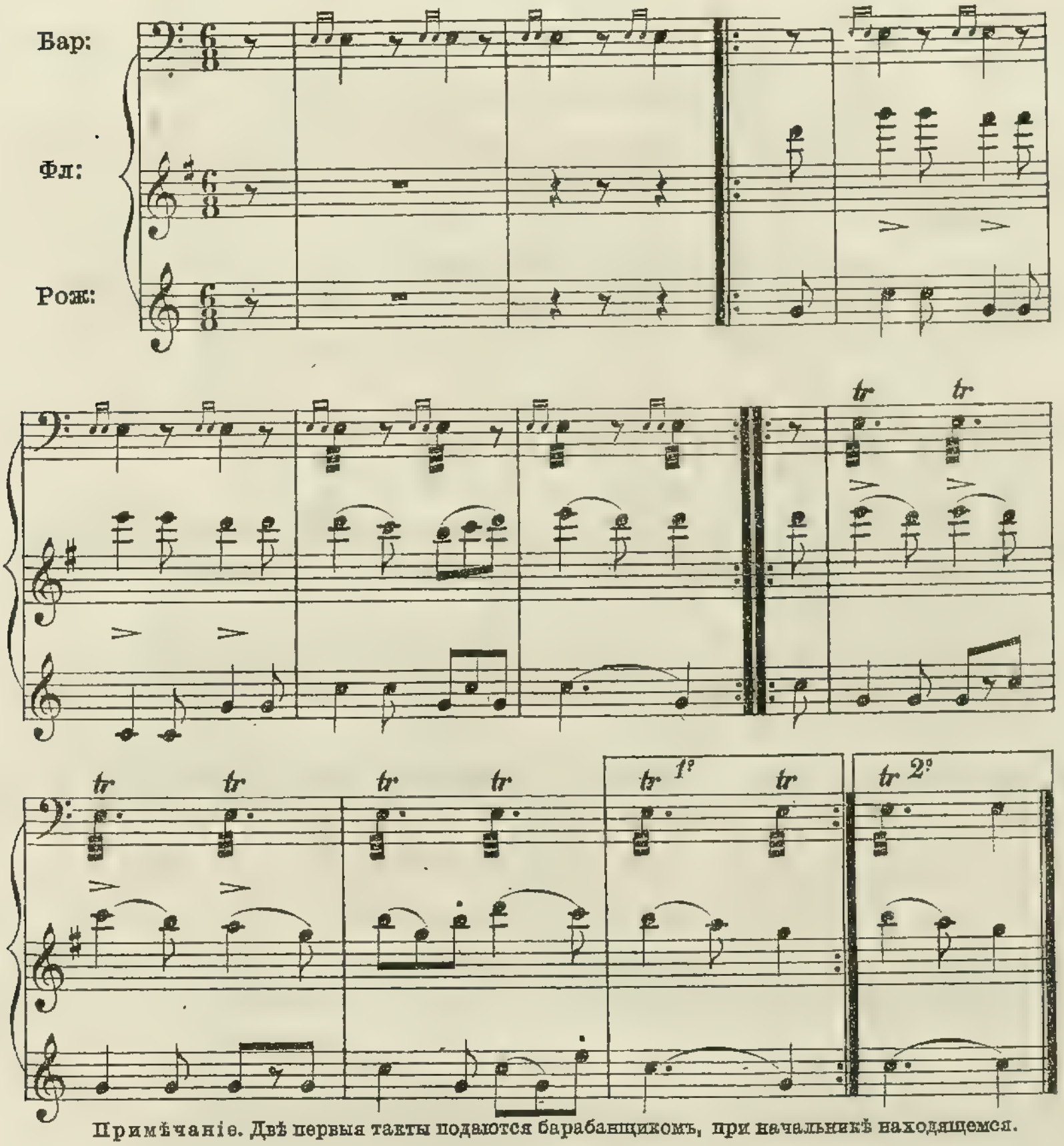

Примѣчаніе. Двѣ первыя такты подаются барабанщикомъ, при начальникѣ находящемся.

№ 14. Отбой—сигналъ для прекращенія атаки, употребляемый только на ученьяхъ и маневрахъ.

M.M. ♩ _ 160.

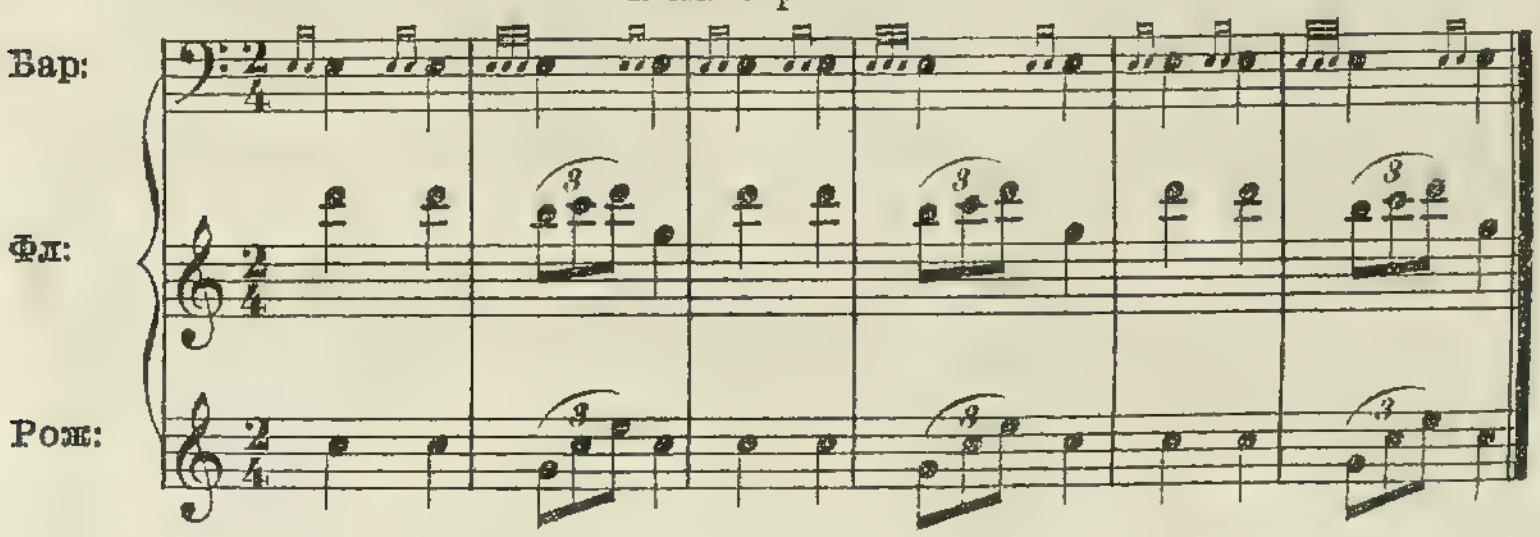

Къ № 47306.

№ 15. Честь—на церемоніальномъ маршѣ при прохожденіи шагомъ, поротно, повзводно, полувзводно и по отдѣленіямъ (взводная).

M.M. ♩ _ 112 _ 116.

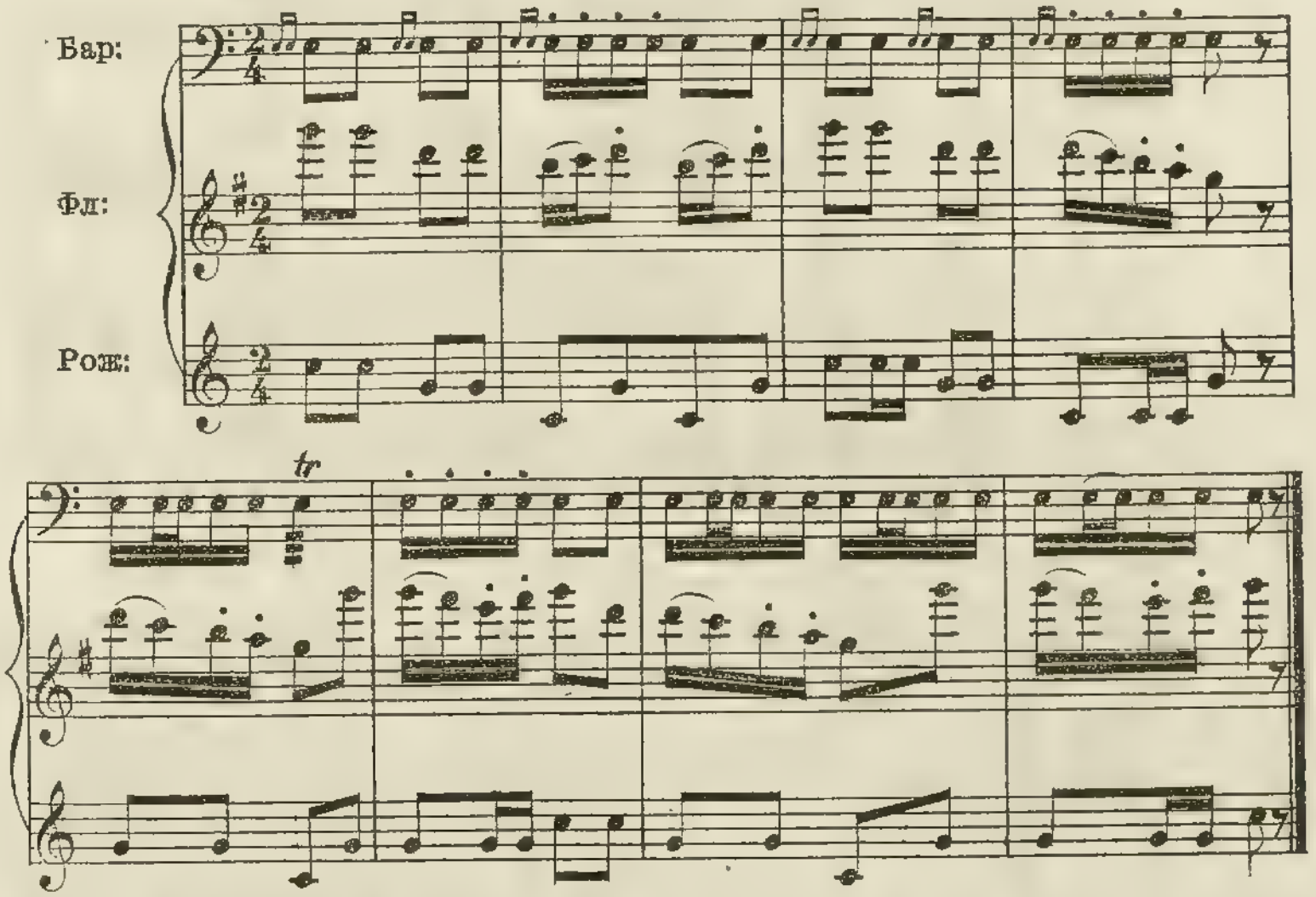

№ 16. Честь—на церемоніальномъ маршѣ при прохожденіи шагомъ колоннами (колонная).

M.M. ♩ _ 112 _ 116.

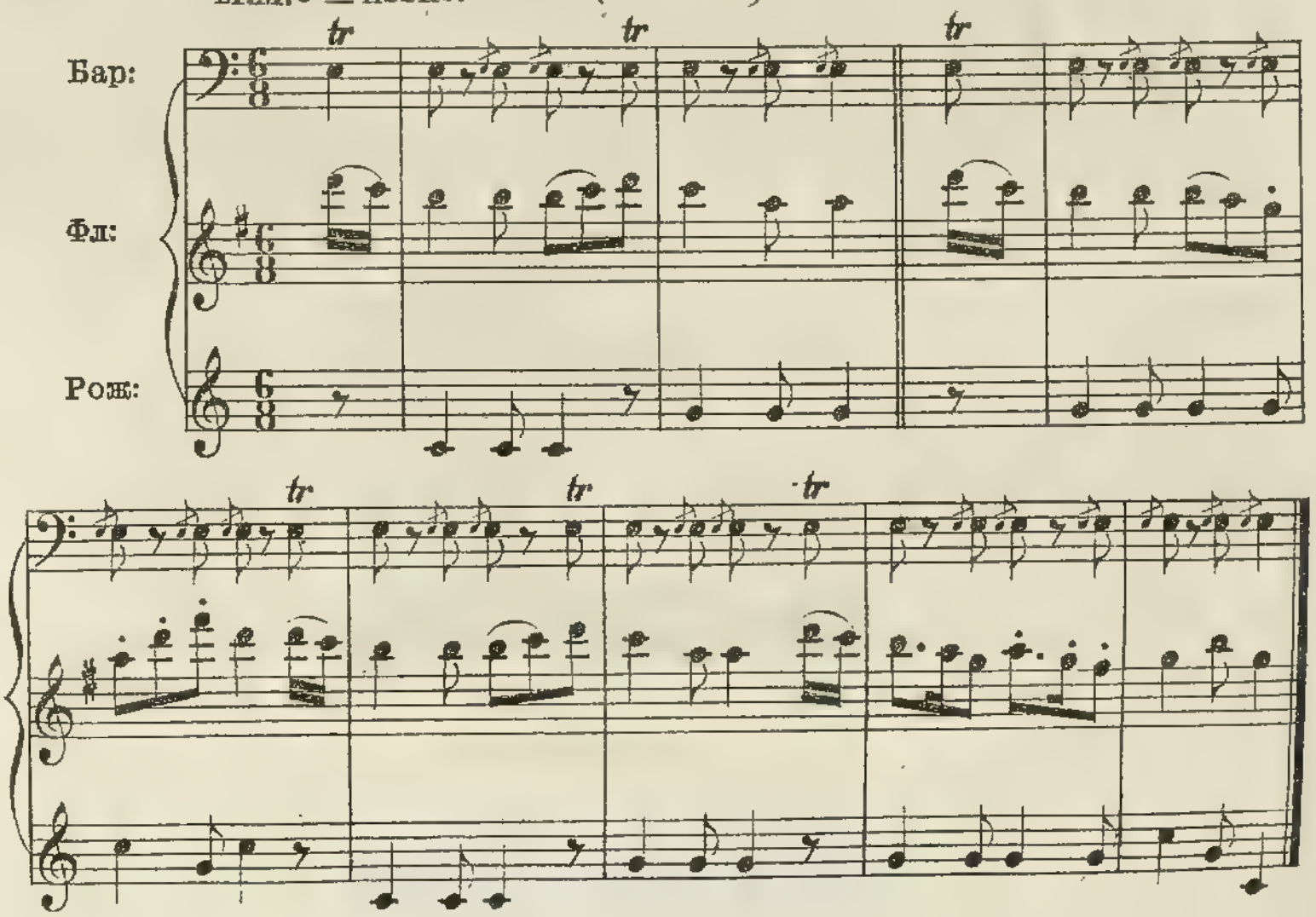

Примѣчаніе. При прохожденіи на церемоніальномъ маршѣ бѣгомъ, честь не бьется.

Къ № 47306.

№ 17. Подъ знамя.

M.M. ♩ = 112 - 116.

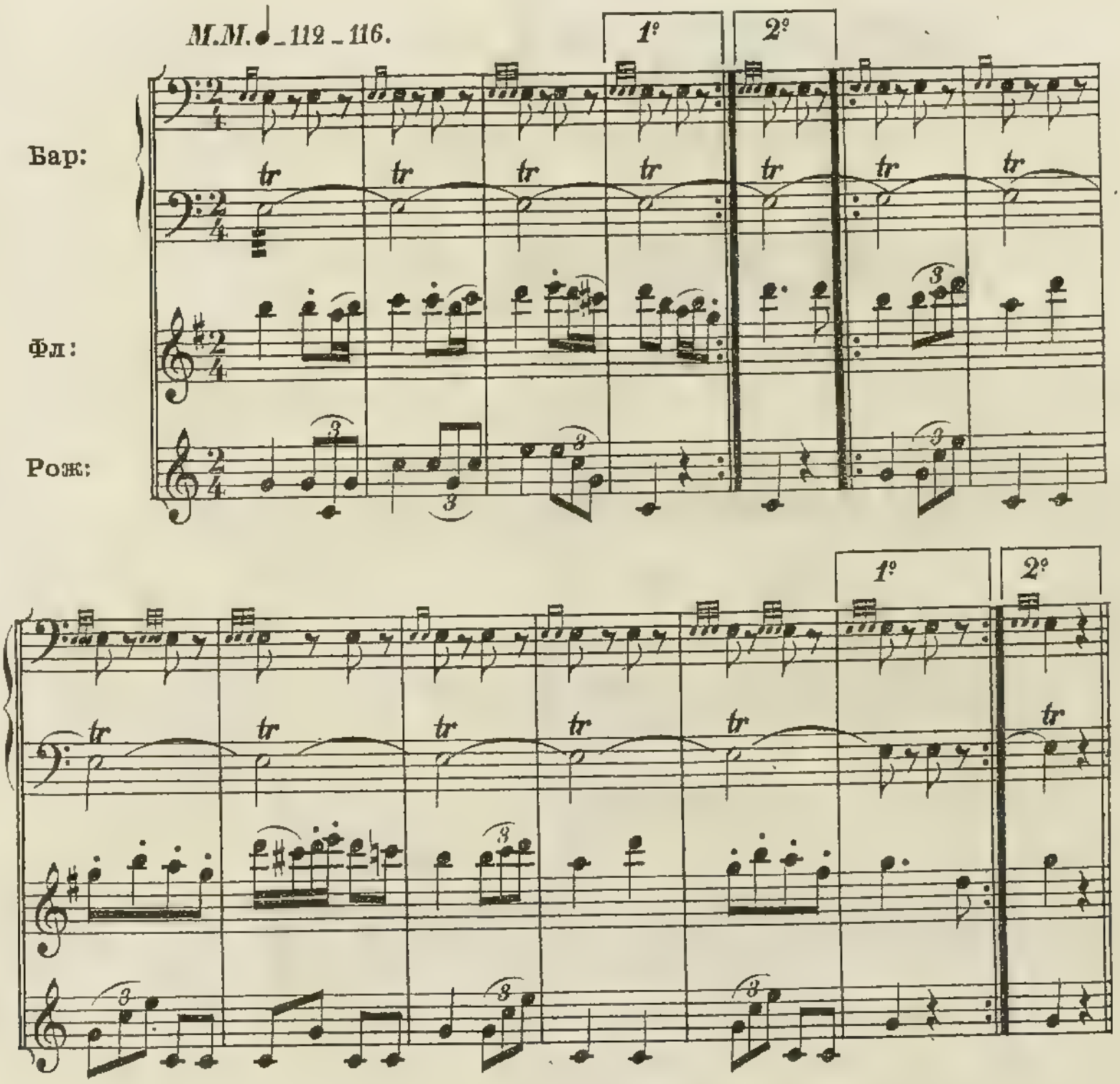

№ 18. Первая рота.

M.M. ♩ = 116.

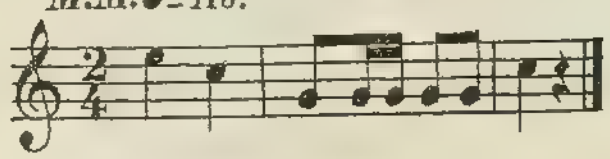

№ 19. Вторая рота.

M.M. ♩ = 116.

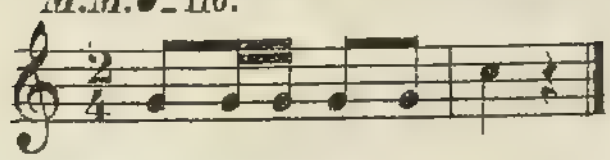

№ 20. Третья рота.

M.M. ♩ = 168.

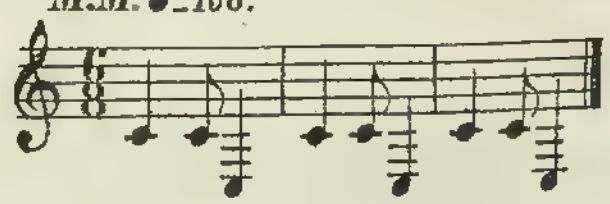

Къ № 47306.

№ 21. Четвертая рота.

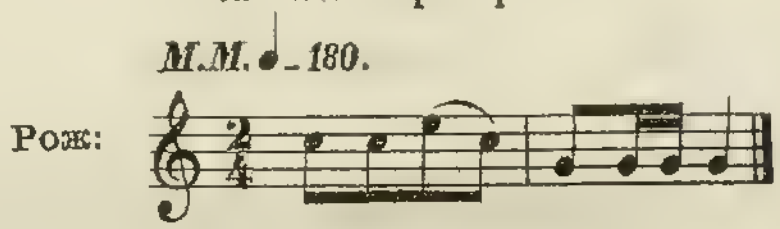

№ 22. Стрѣлки (т. е. стрѣлковая рота баталіона).

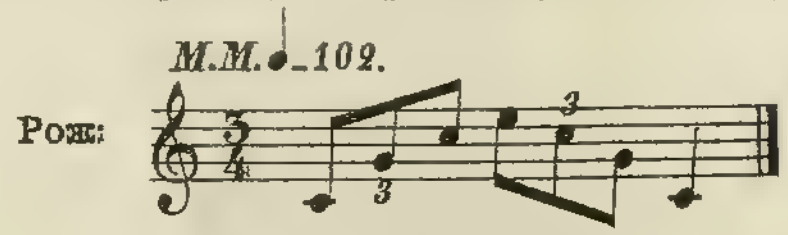

№ 23. Стрѣлковый баталіонъ.

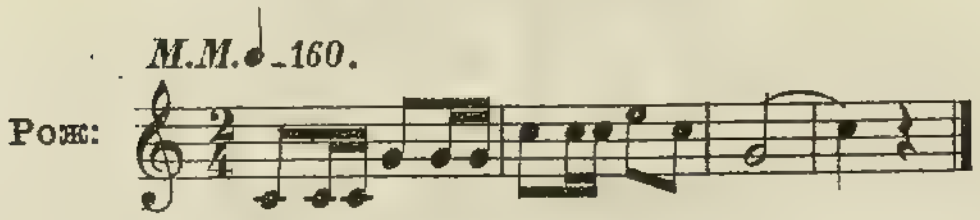

№ 24. Сомкнутый строй.

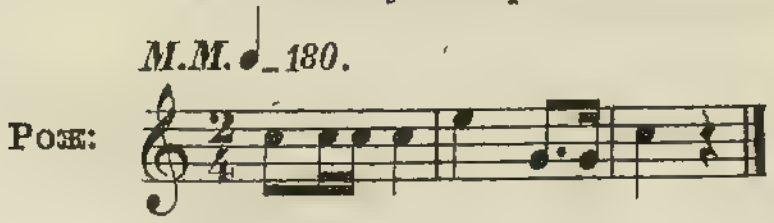

№ 25. Разсыпаться.

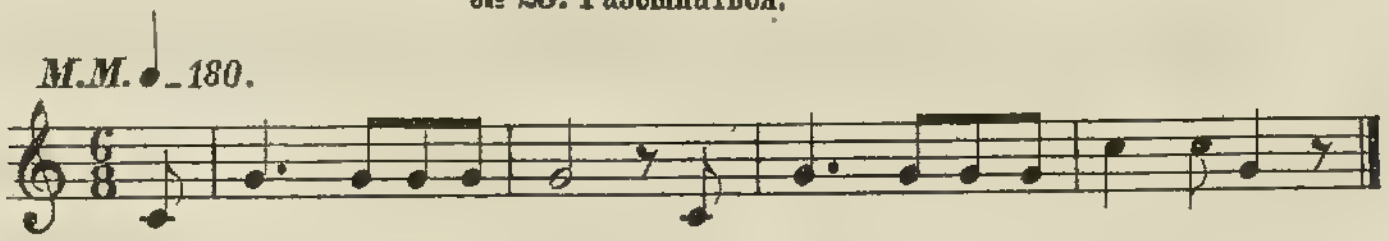

№ 26. Движеніе къ сторонѣ праваго фланга.

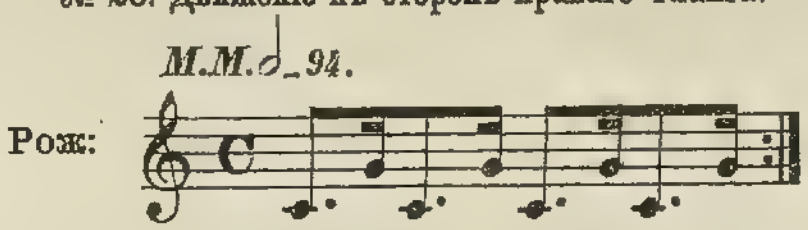

№ 27. Движеніе къ сторонѣ лѣваго фланга.

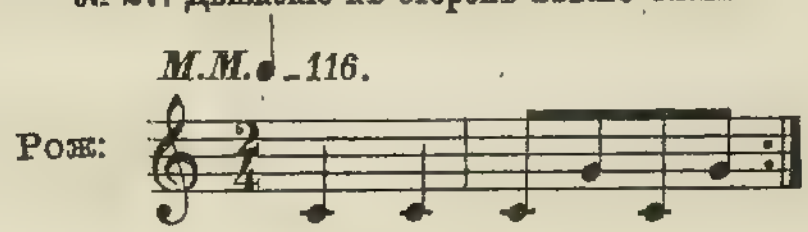

№ 28. Наступленіе.

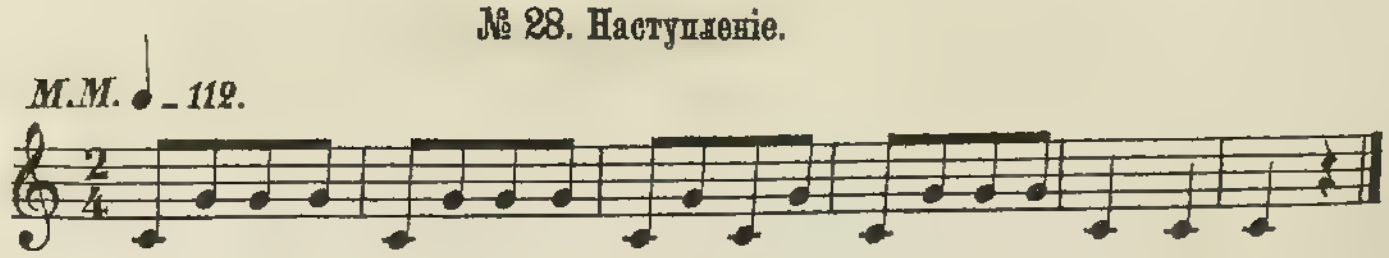

Къ № 47306.

№ 29. Отступленіе.

M.M. ♩ = 100.

Рож:

№ 30. Движеніе бѣгомъ.

M.M. ♩ = 68.

Рож:

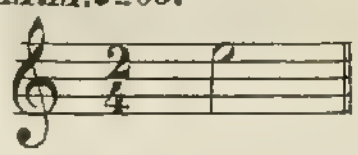

№ 31. Всѣ.

M.M. ♩ = 232/60.

Рож:

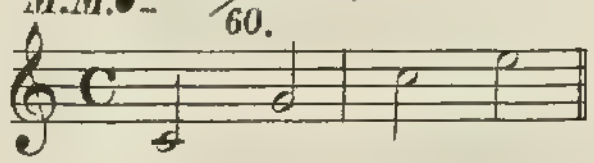

Примѣчаніе. Сигналъ этотъ играется протяжно вмѣстѣ съ сигналамъ № 36, для прекращенія маневра.

№ 32. Строить колонну изъ частей сомкнутаго строя, а вслѣдъ за сигналомъ всѣ (31-й) строить колонну изъ сомкнутаго строя съ присоединеніемъ и частей, прикрывавшихъ опый разсыпнымъ строемъ.

M.M. ♩ = 196.

Рож:

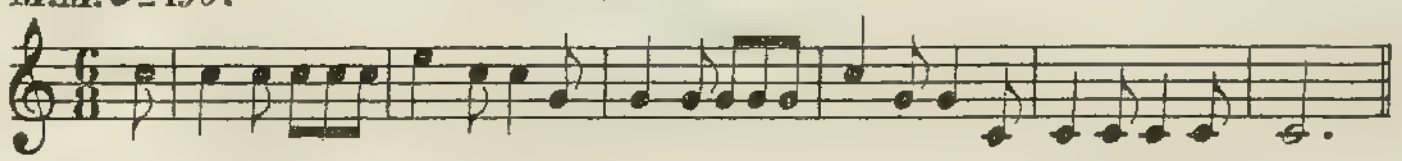

№ 33. Движеніе въ атаку.

M.M. ♩ = 144.

Рож:

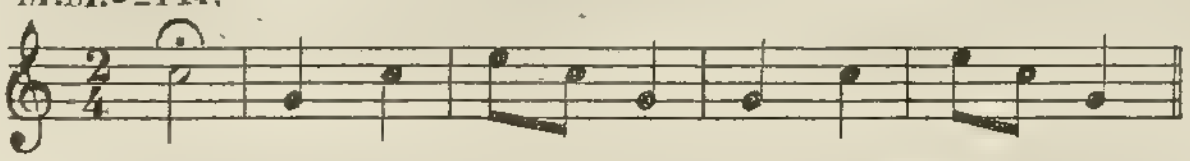

Примѣчаніе. Въ продолженіе атаки, играется маршъ, ноты коего помѣщены подъ № 13-мъ.

№ 34. Строить кучки (сигналъ этотъ употребляется только на ученьи, для сбора звеньевъ въ сомкнутыя части для отраженія огнемъ атакъ кавалеріи).

M.M. ♩ = 192.

Рож:

№ 35. Стрѣлять.

M.M. ♩ = 200.

Рож:

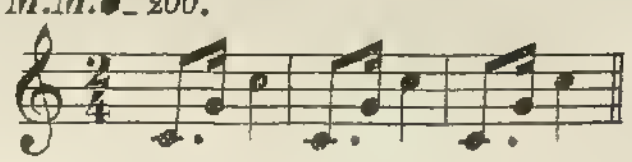

Къ №47306.

№ 36. Перестать стрѣлять. Съ игранный два раза нераздѣльно означаетъ стой.

M.M. ♩ 180.

Рож:

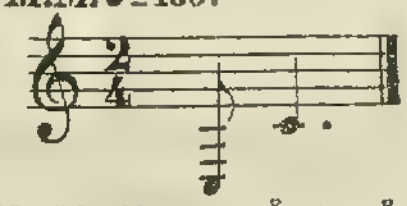

№ 37. Сборъ разсыпныхъ полувзводовъ въ сомкнутый строй на той же линіи, гдѣ были разсыпаны.

M.M. ♩ 84.

Рож:

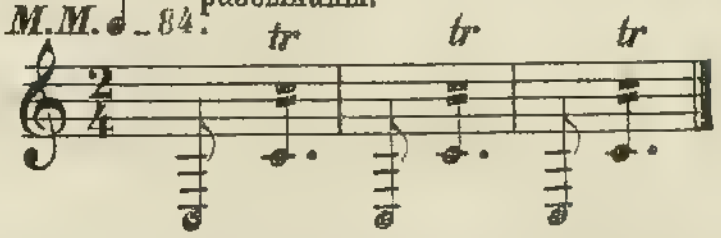

№ 38. Сигналъ для вызова начальниковъ отдѣльныхъ частей.

M.M. ♩ 180.

Рож:

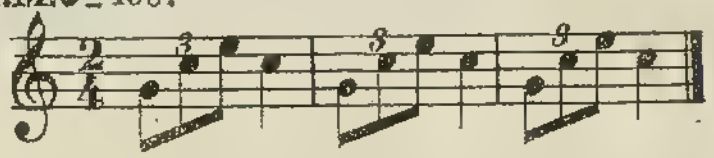

№ 39. Генералъ-маршъ.

M.M. ♩ 112_116.

Бар:

Фл:

Рож:

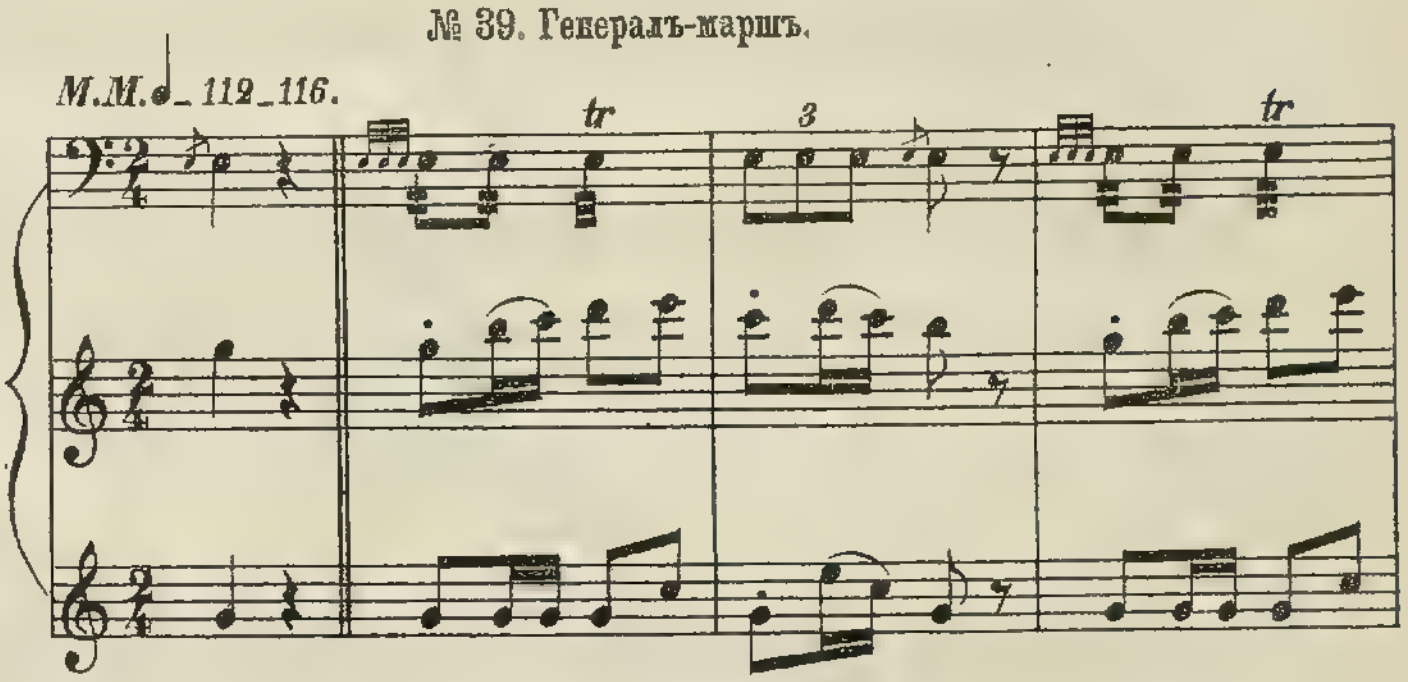

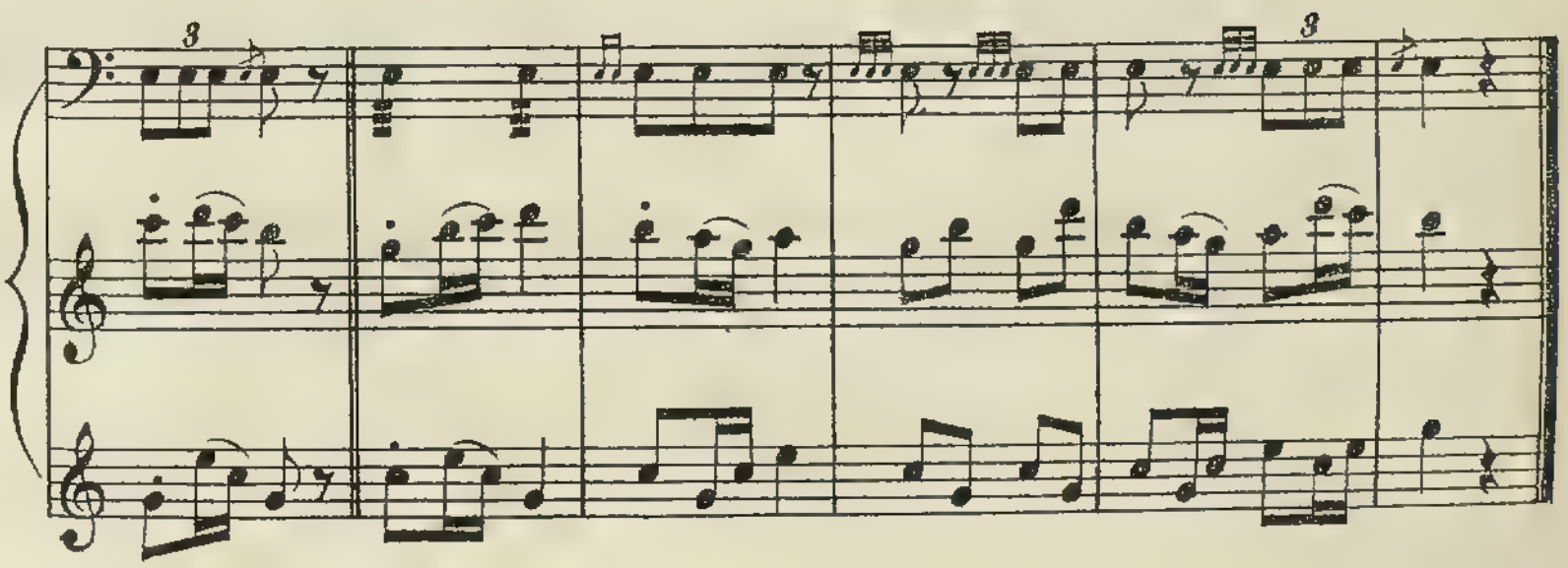

Къ № 47306.

№ 40. Подъемъ.

M.M. ♩ = 112–116.

Бар:

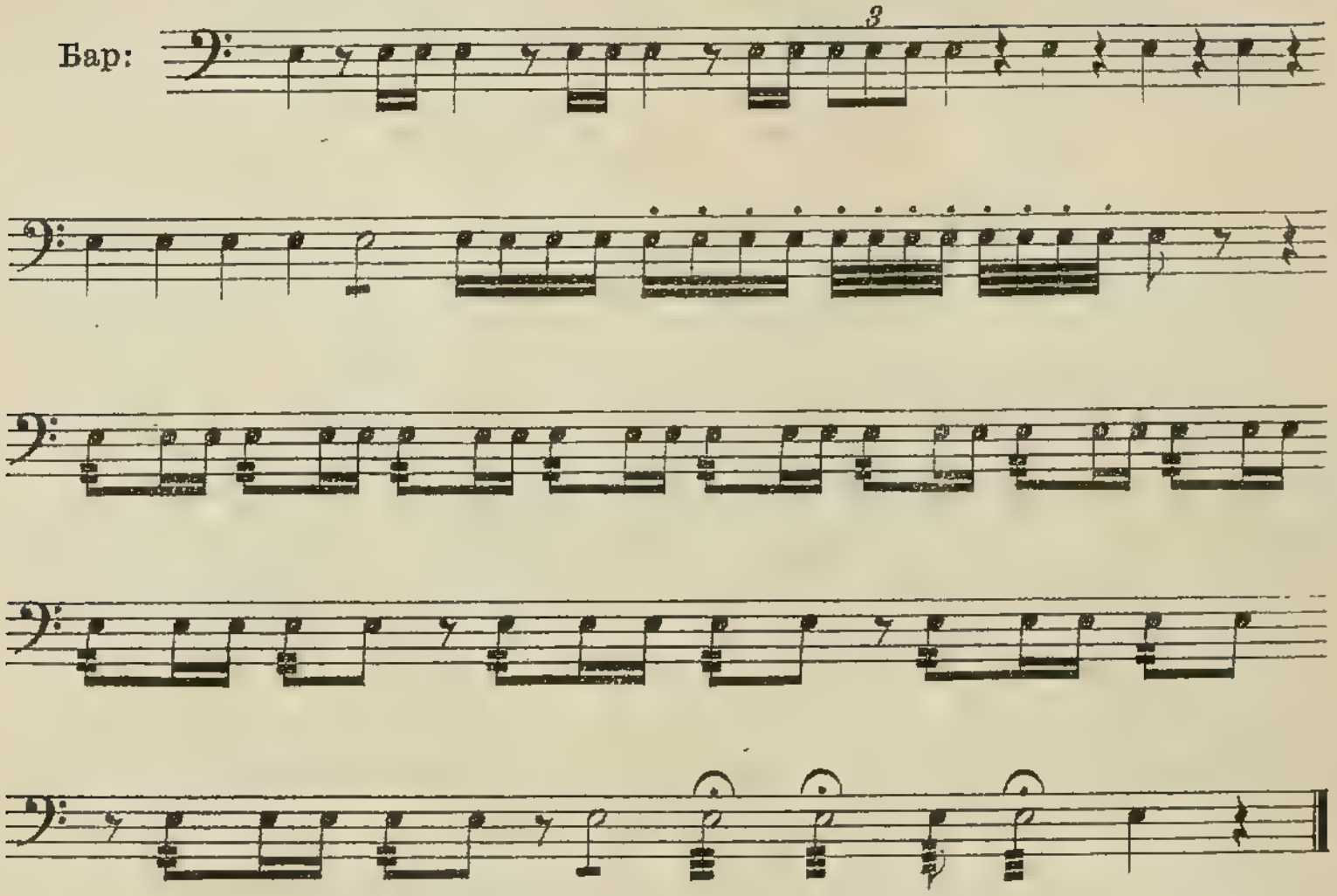

Примѣчаніе. Въ частяхъ стрѣлковыхъ и вообще, гдѣ нѣтъ барабанщиковъ, сигналомъ для подъема служитъ № 36, съ игранный три раза нераздѣльно.

№ 41. Фельдъ-маршъ.

M.M. ♩ = 112–116.

Бар:

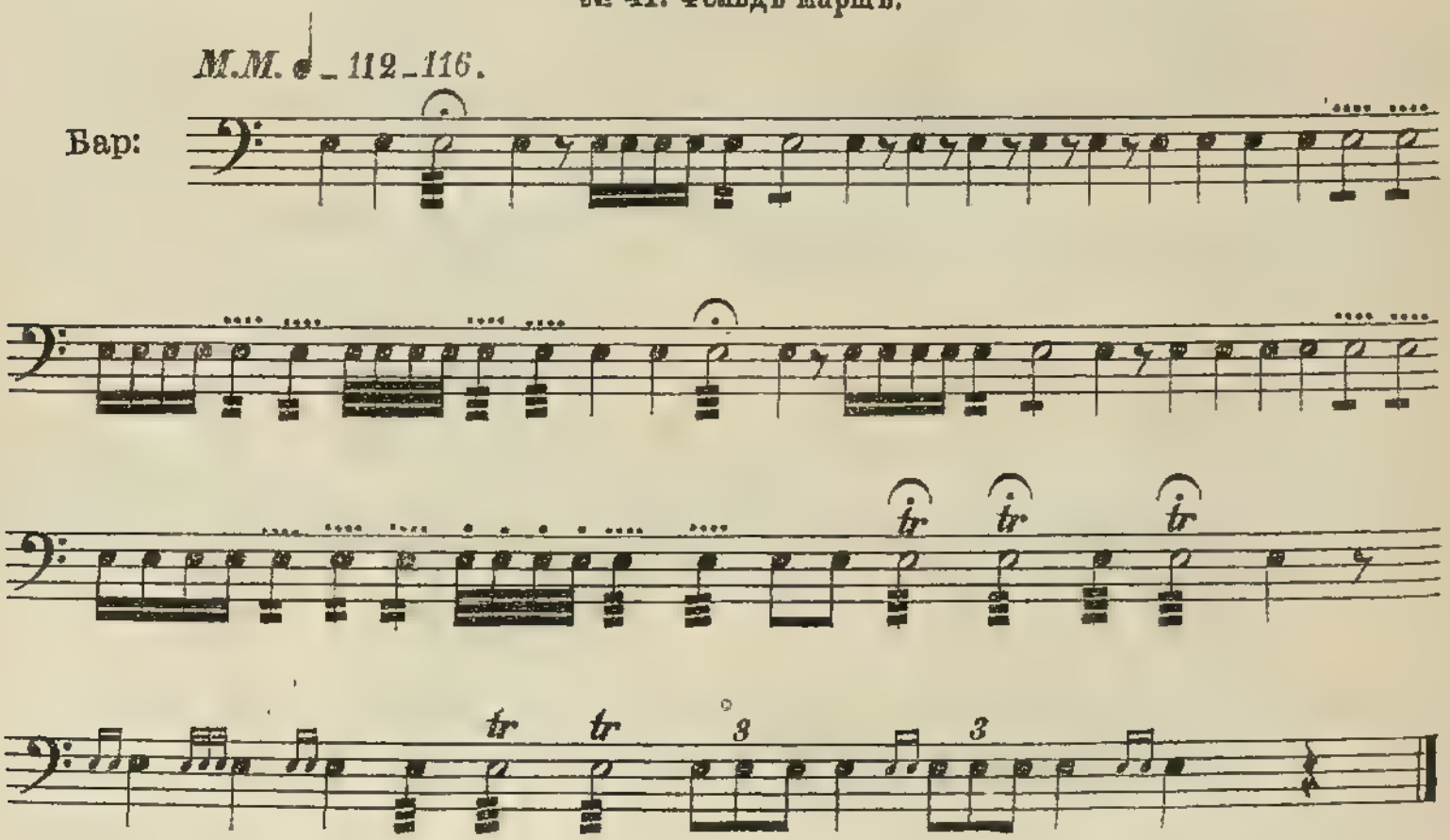

Къ № 47306.

А гдѣ нѣтъ барабанщиковъ:

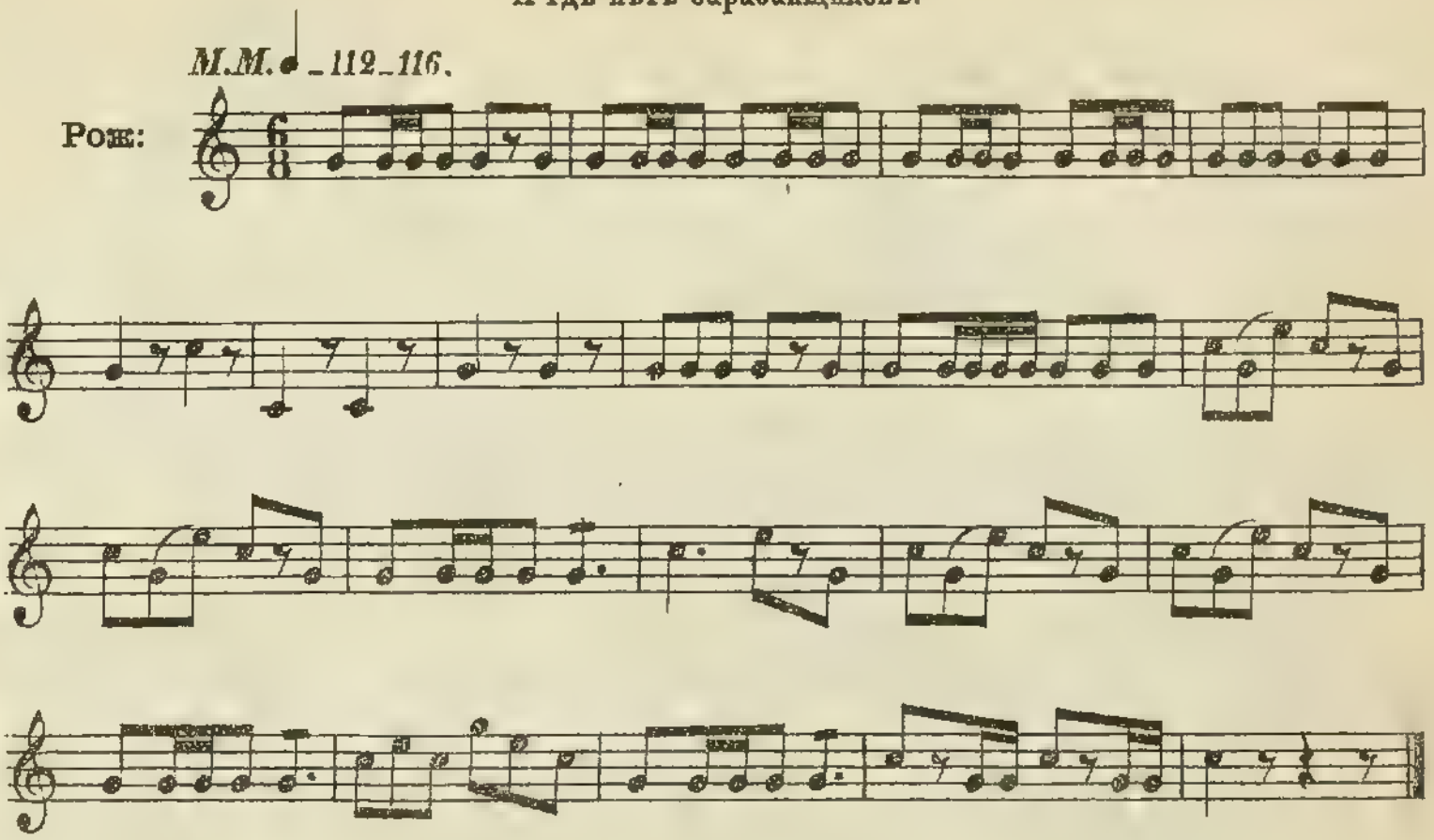

№ 42. Повѣстка для развода въ лагерѣ.

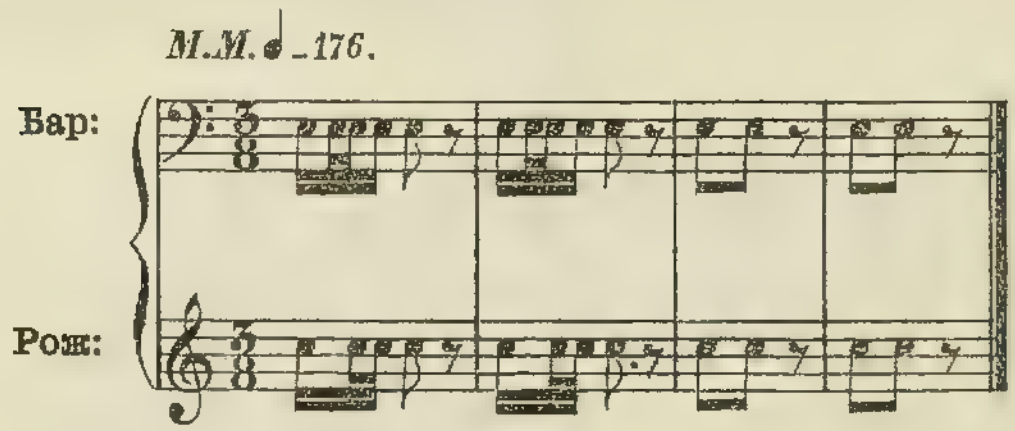

Примѣчаніе. Для церковнаго парада въ лагерѣ бьется та же повѣстка, что и для зари, № 47-й.

№ 43. Сигналъ для вызова фельдфебелей (въ лагерѣ).

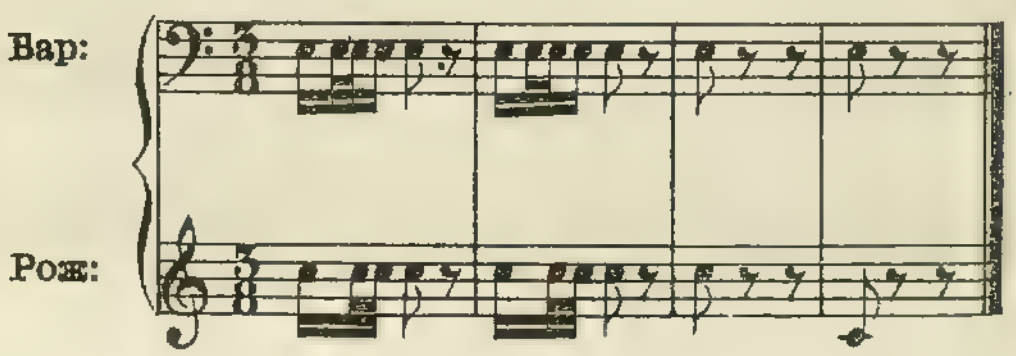

Къ №47306.

№ 44. Короткій сборъ (играемый при разводахъ съ церемоніей).

M.M. ♩ _ 112_116.

Бар:

Фл:

Рож:

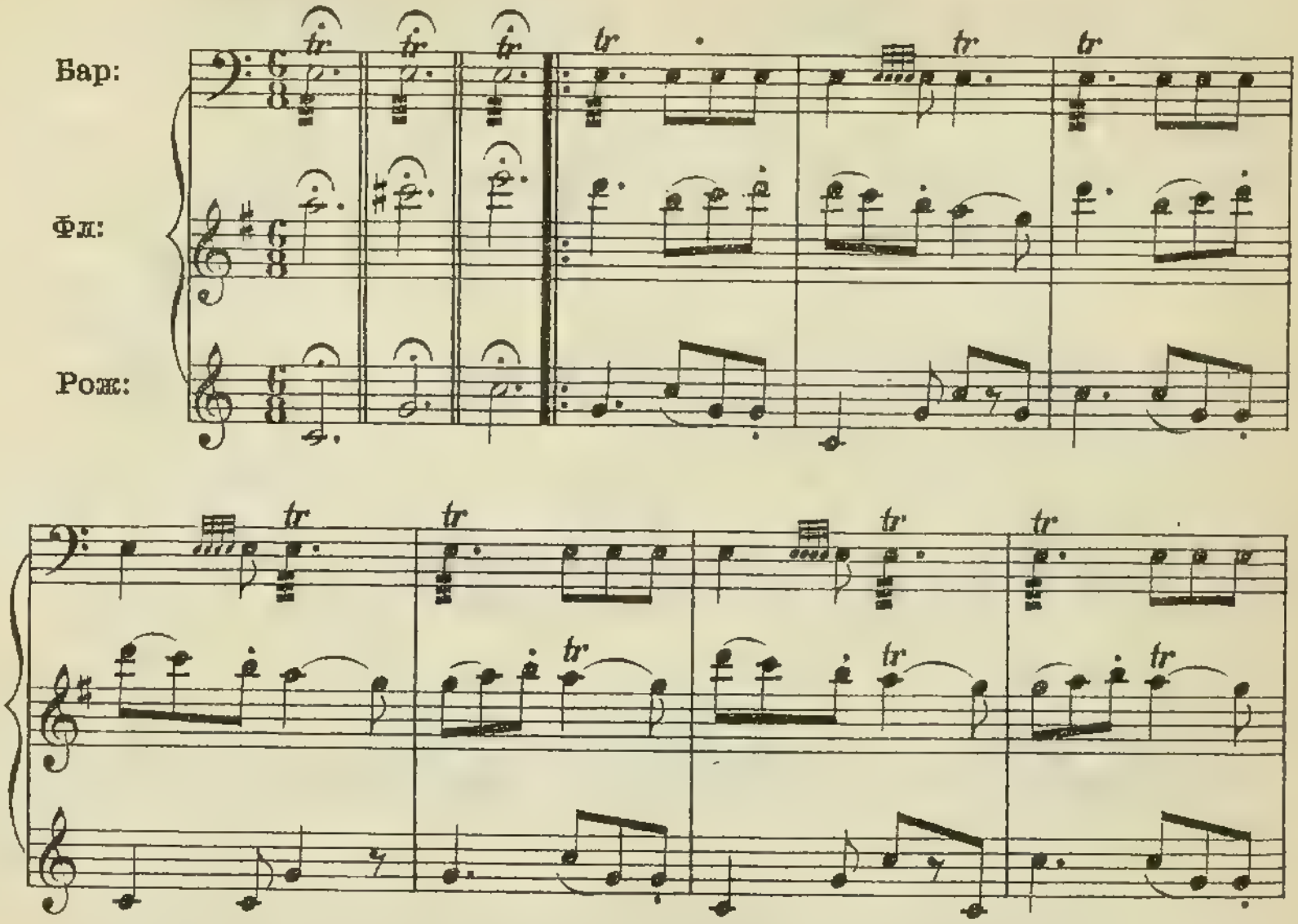

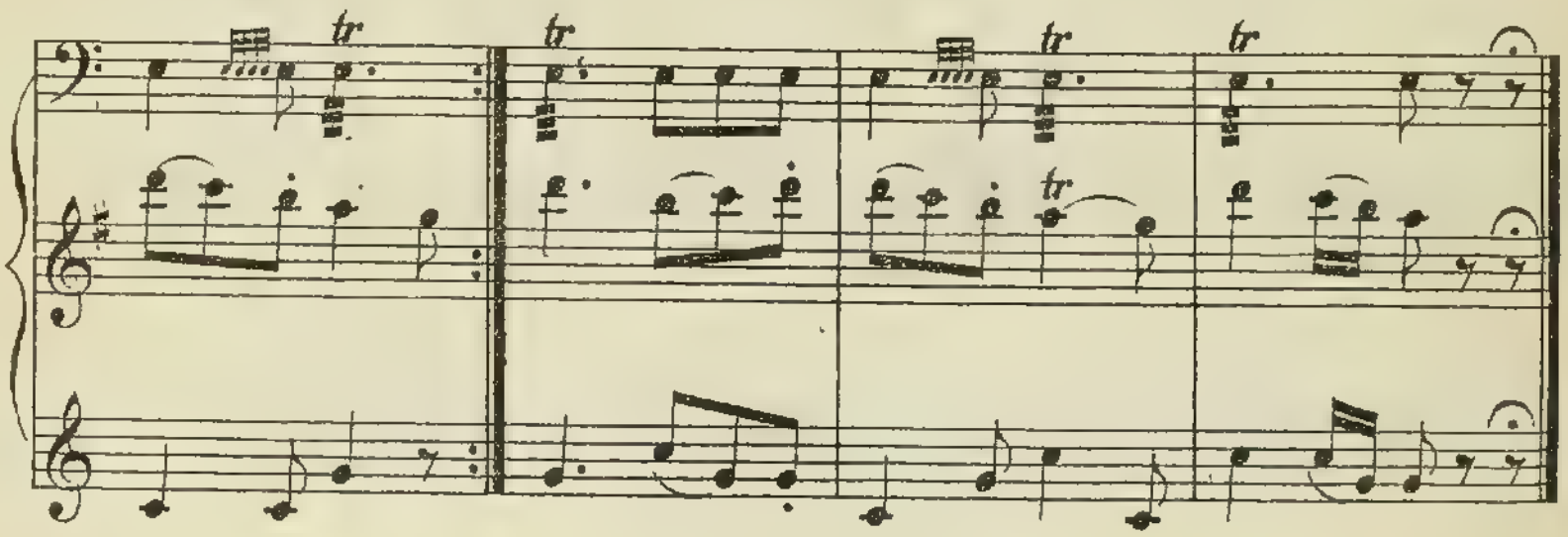

№ 45. Большой сборъ (бьется на разводахъ съ церемоніей вмѣстѣ съ музыкантами).

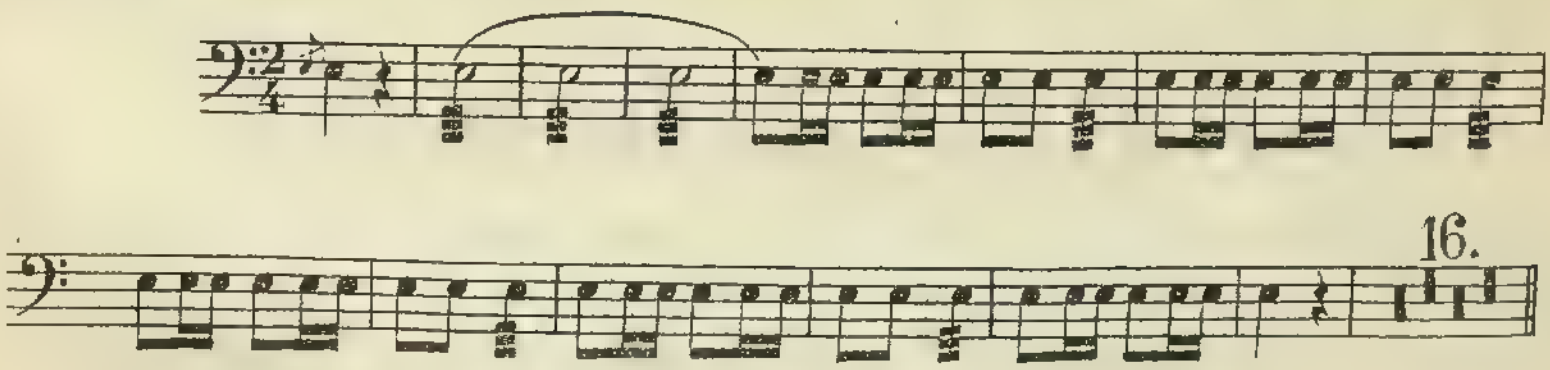

Къ № 47306.

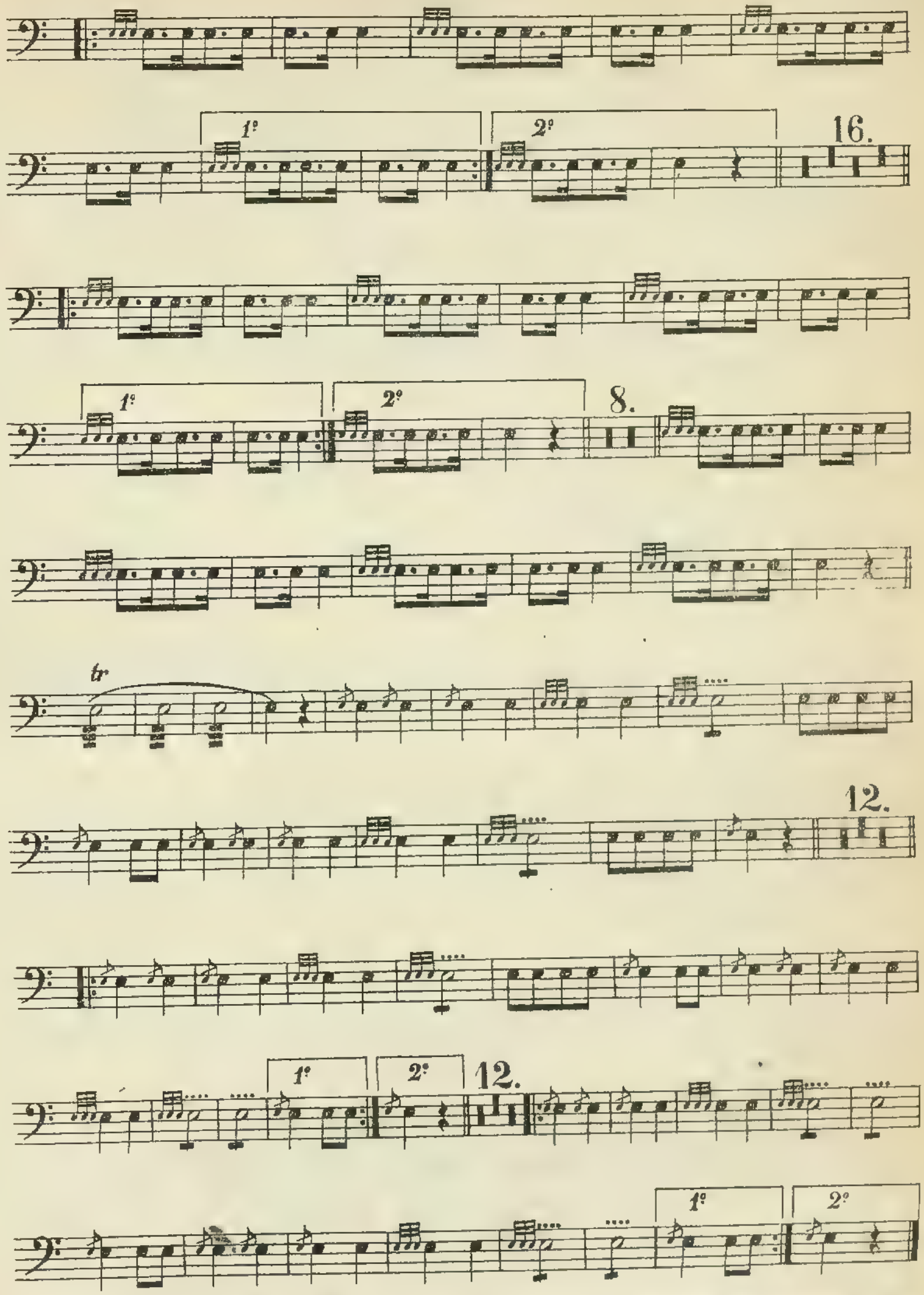

Примѣчаніе. Хоры музыки съ мѣдными инструментами имѣютъ особый сборъ; барабанщики при таковомъ хорѣ бьютъ одно только первое колѣно съ слѣдующимъ раздѣленіемъ: первую такту колѣна бьютъ всѣ барабанщики, слѣдующія четыре съ половиной такты бьетъ одинъ старшій барабанщикъ, за тѣмъ остальныя 8½ тактъ опять бьютъ всѣ барабанщики, а потомъ уже играютъ одни только музыканты.

Къ № 47306.

№ 46. Бой по караулам.

M.M.♩ 112–116.

Бар:

Фл:

Рож:

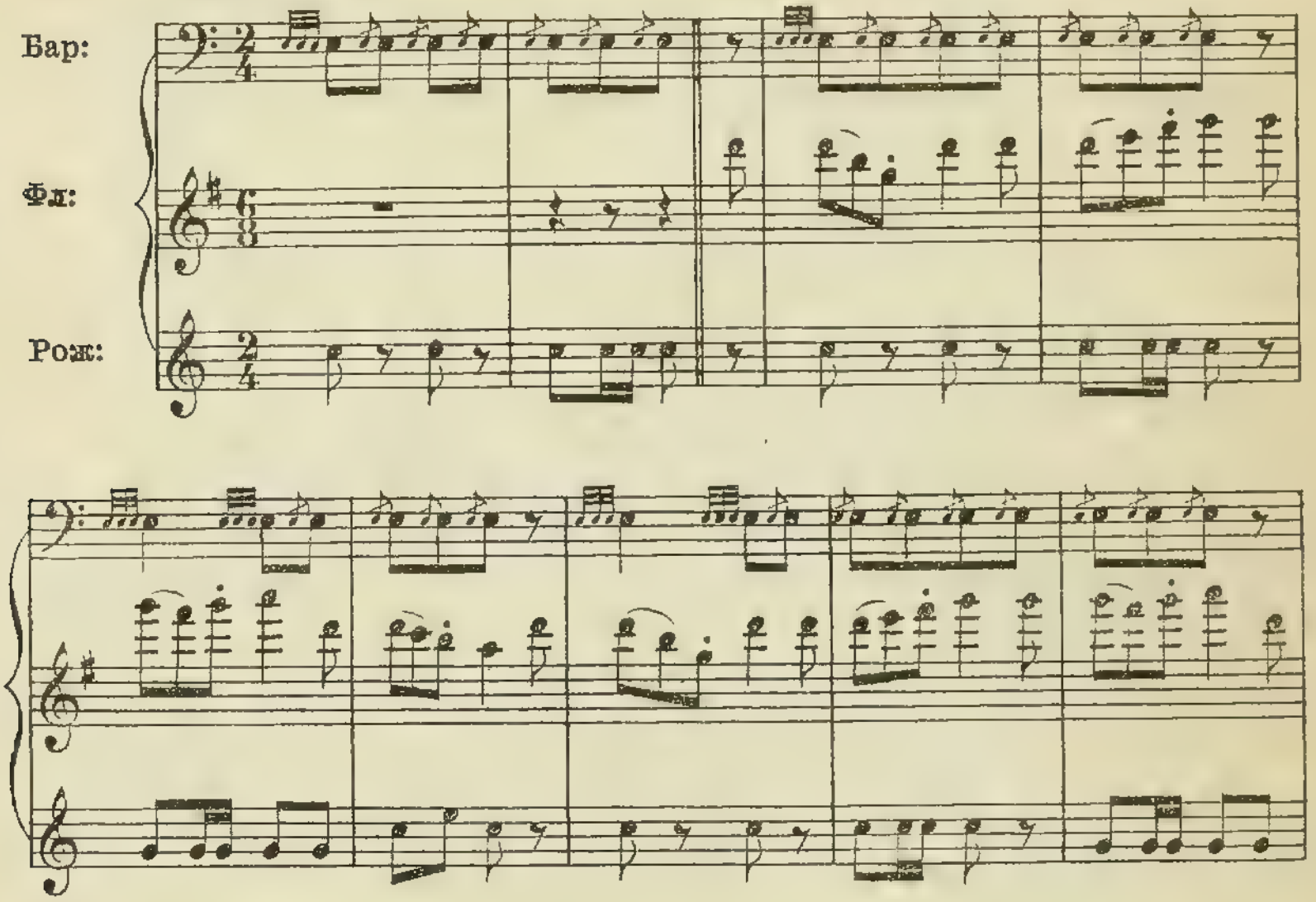

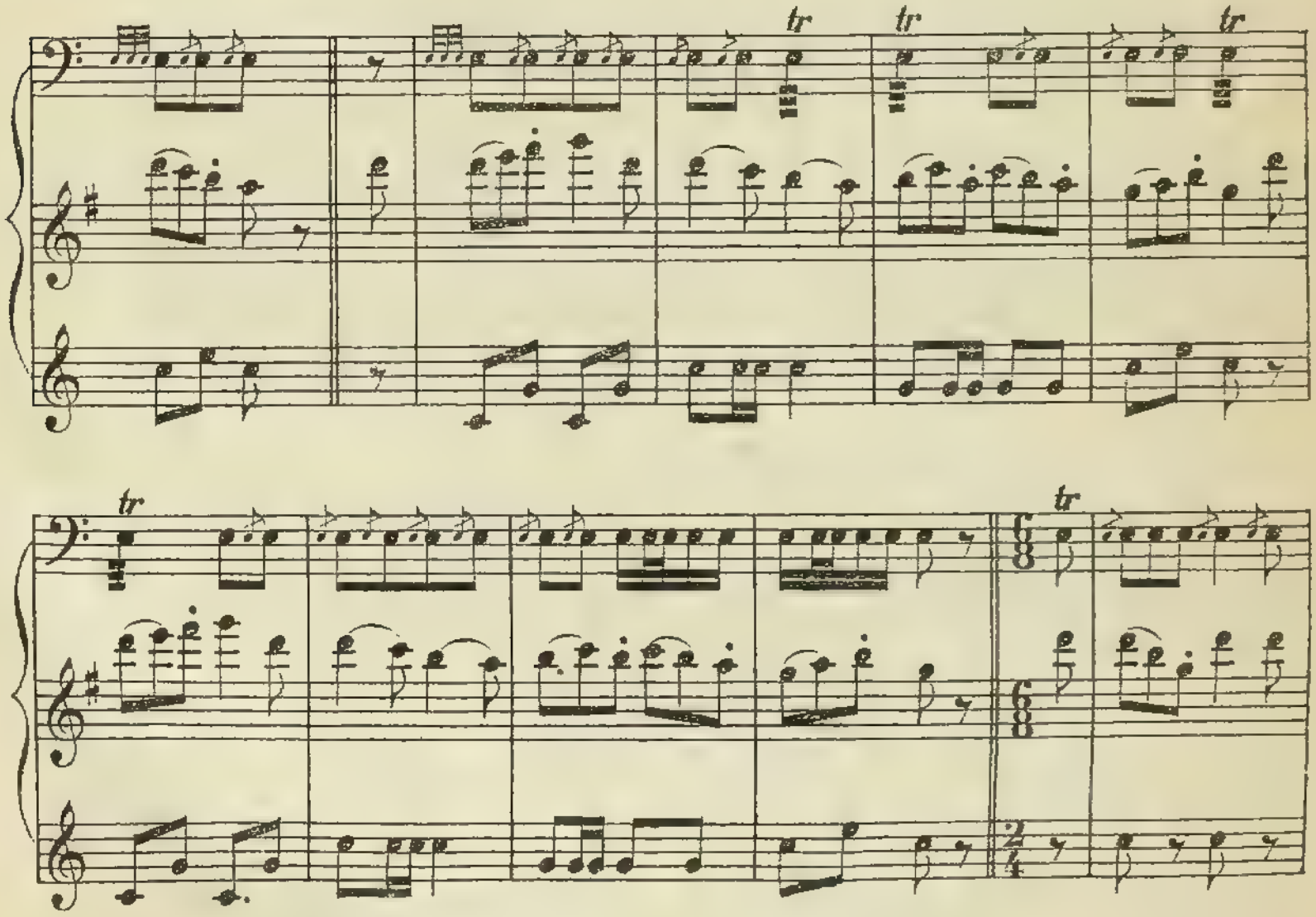

Къ №47306.

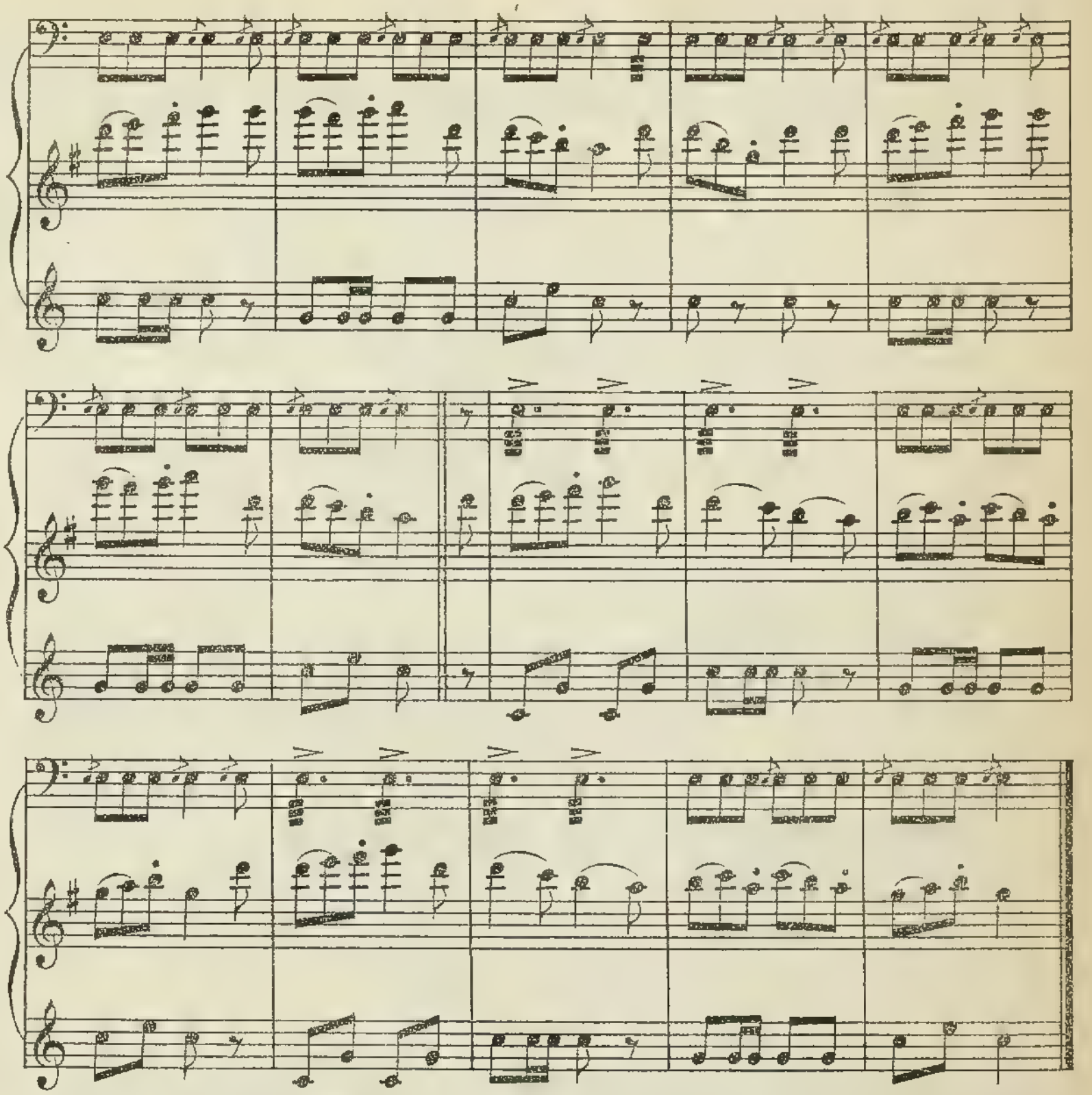

Примѣчаніе. Двѣ первыя такты сего боя, въ началѣ прописанныя, подаются старшимъ барабанщикомъ или горнистомъ (въ частяхъ стрѣлковыхъ) въ хору, при разводѣ находящимся, вслѣдъ за приказаніемъ на то старшаго начальника, и служатъ сигналомъ для начатія сего же боя всѣми барабанщиками или горнистами въ (стрѣлковыхъ частяхъ), вступающими въ караулы.

№ 47. Повѣстка для зари.

M.M. ♩=112–116. бить три раза.

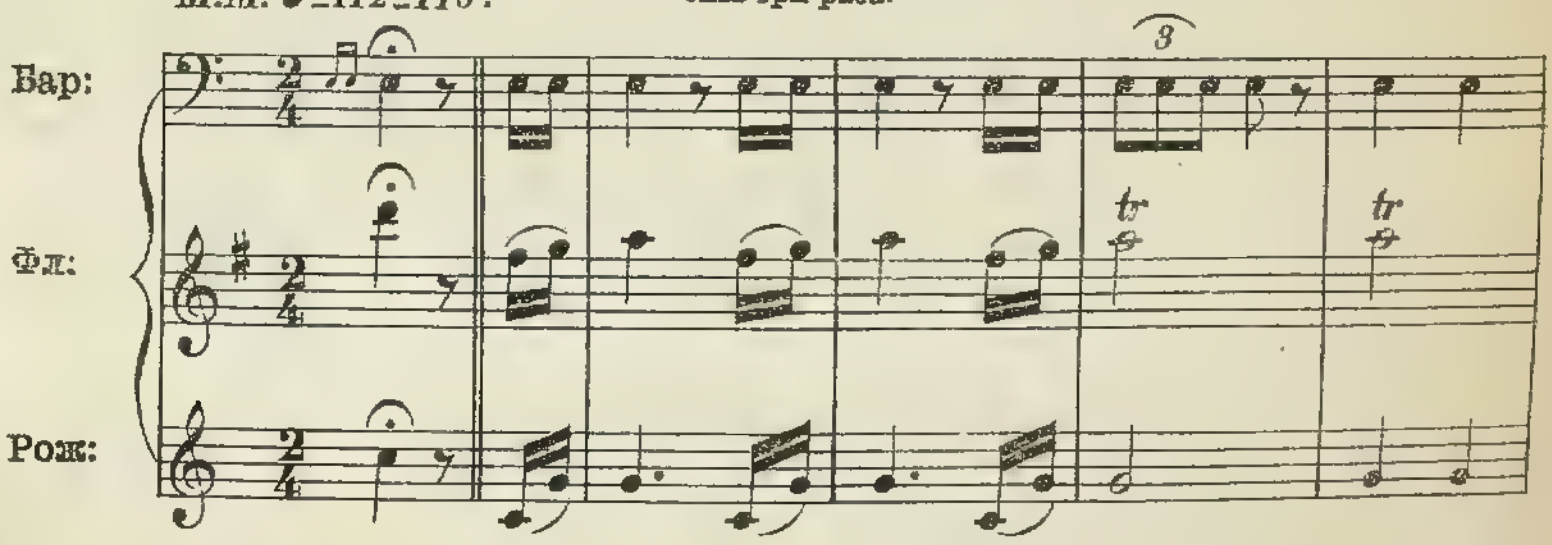

Къ №47306.

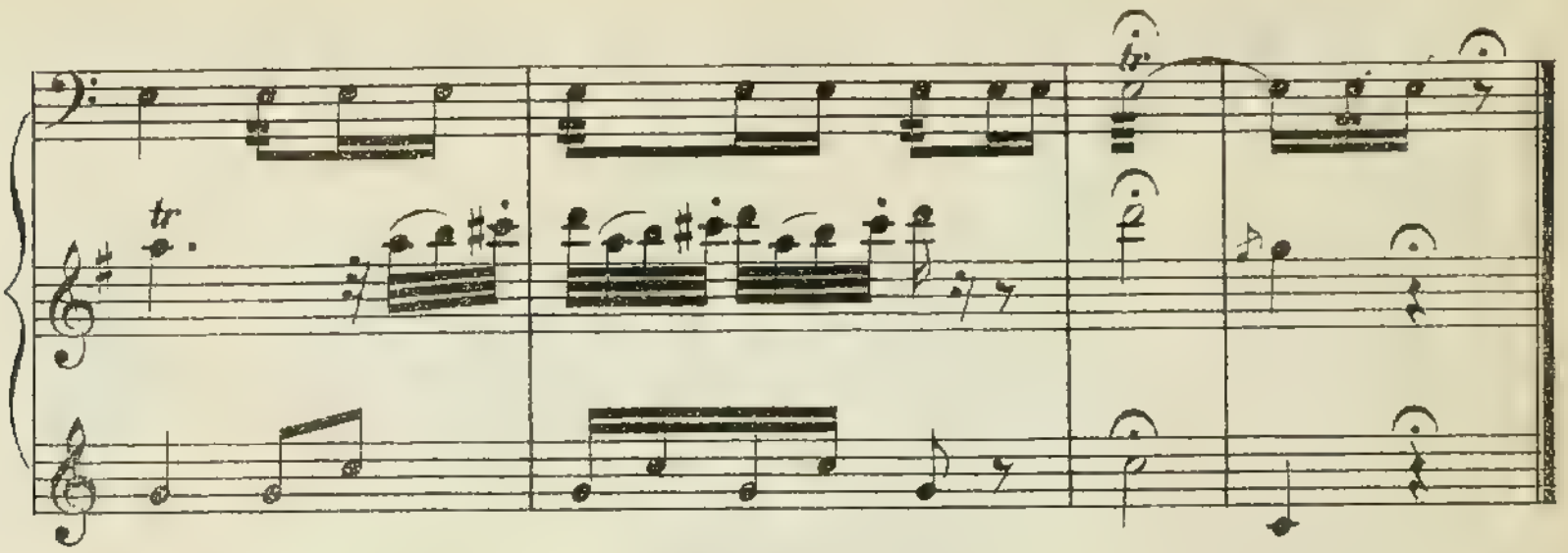

№ 48. Утренняя заря.

M.M.♩ = 112–116.

Бар:

Фл:

Рож:

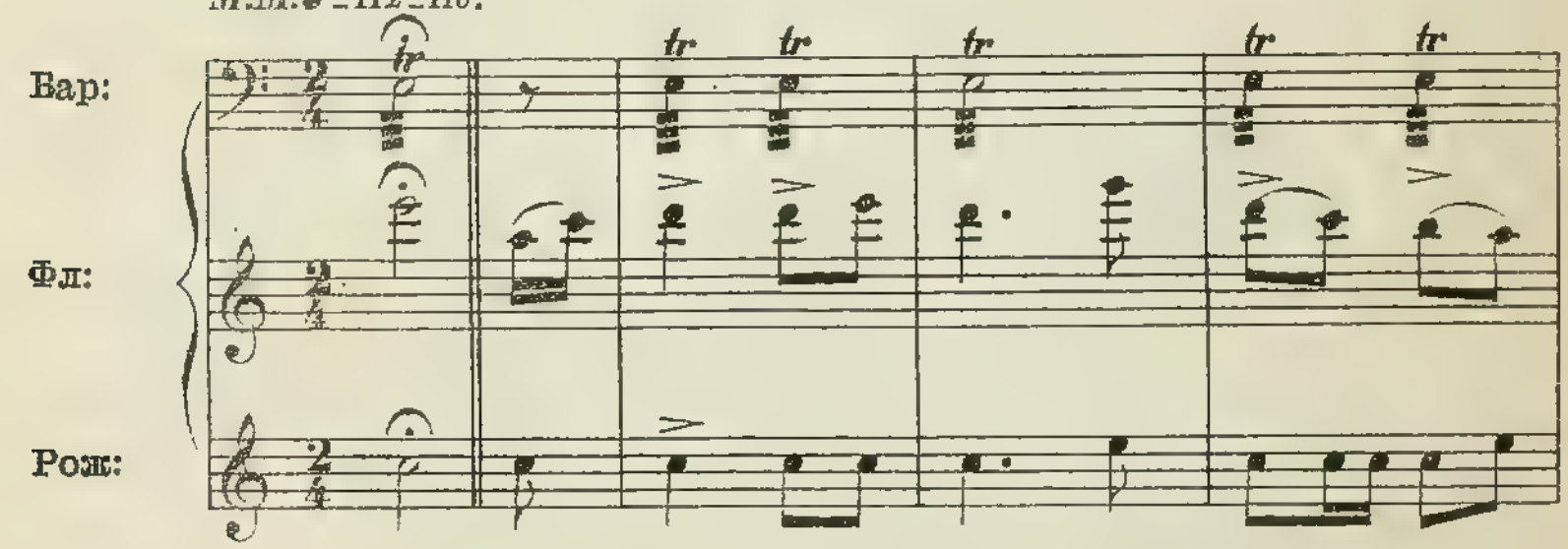

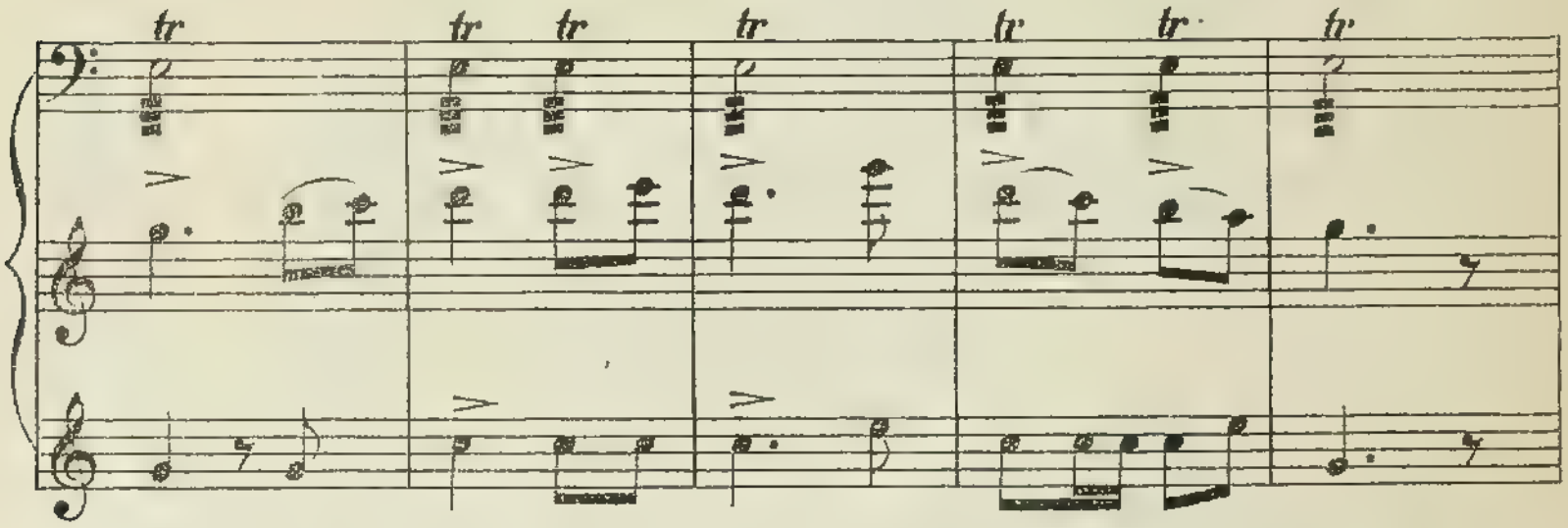

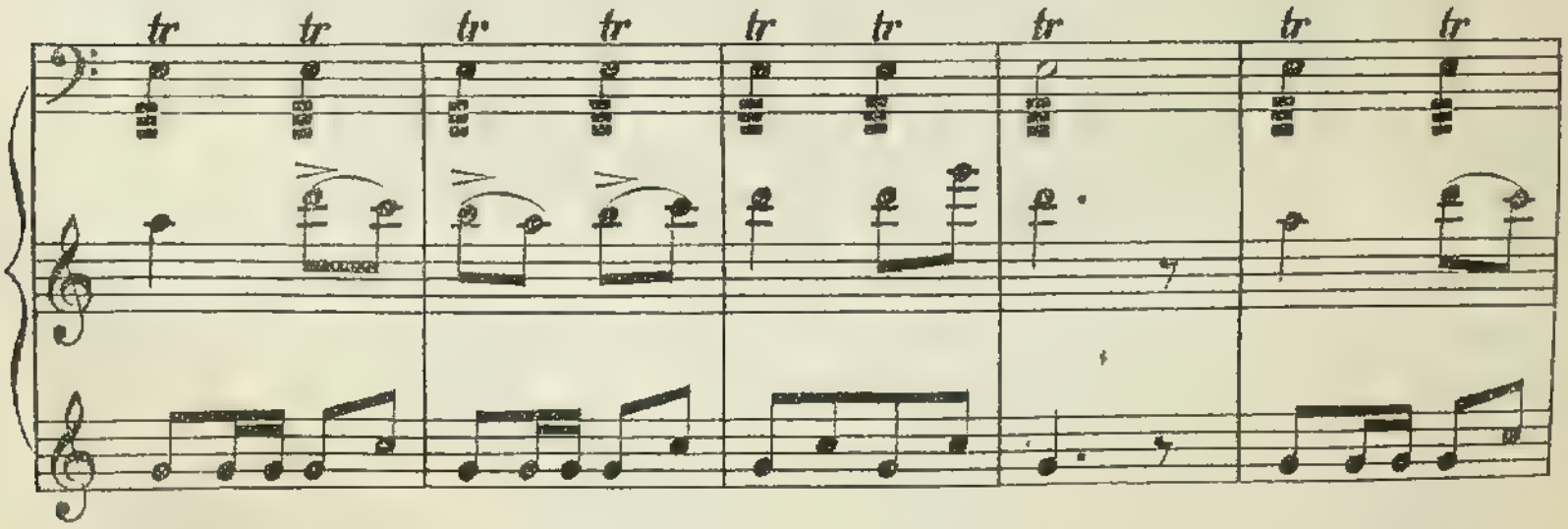

Къ № 47306.

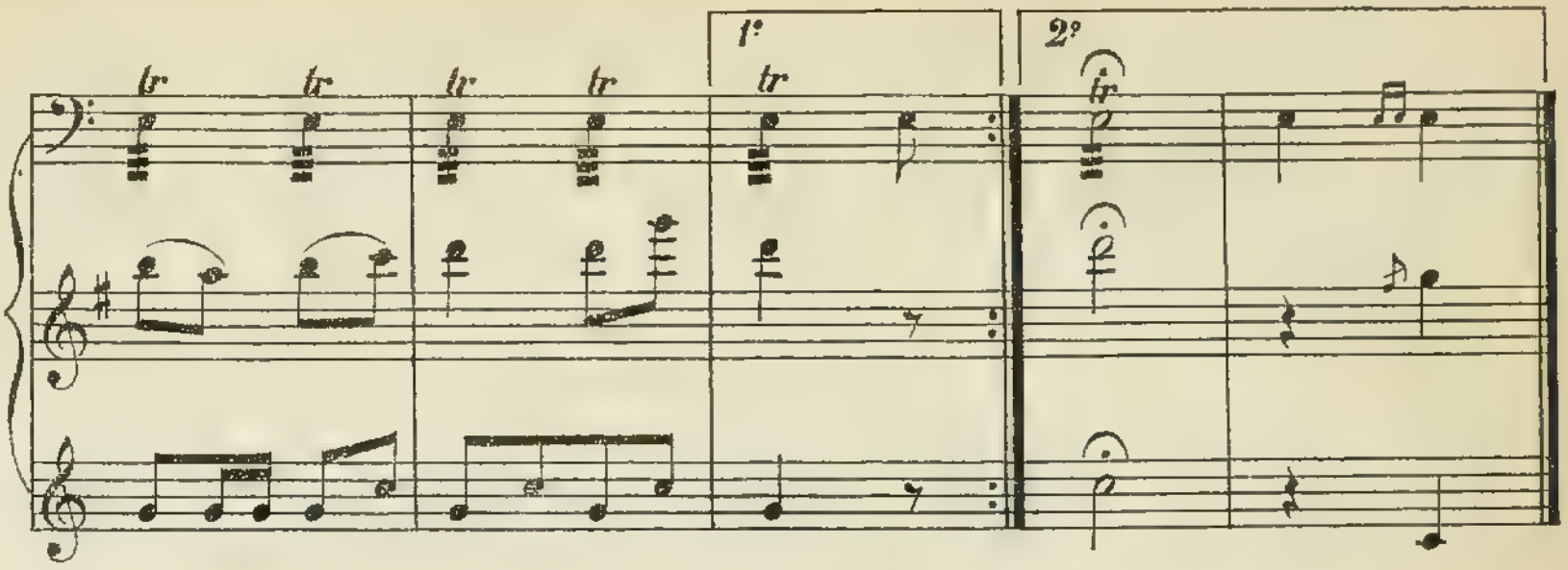

№ 49. Вечерняя заря.

M.M. ♩ = 112–116.

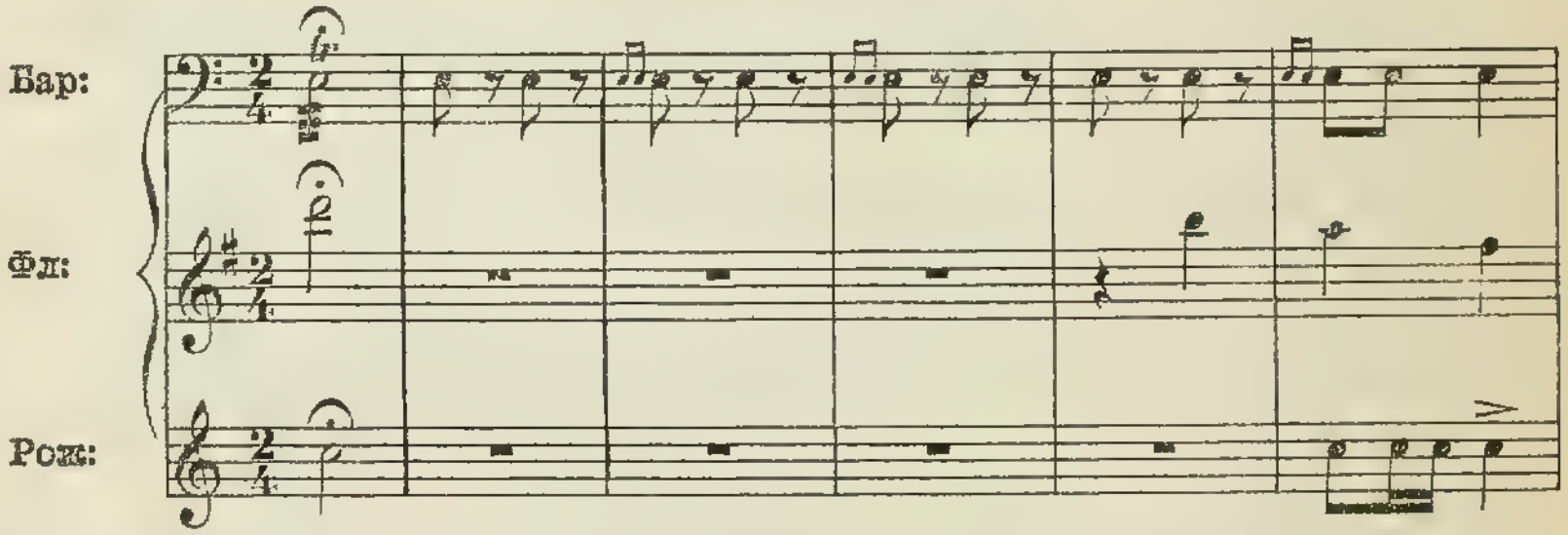

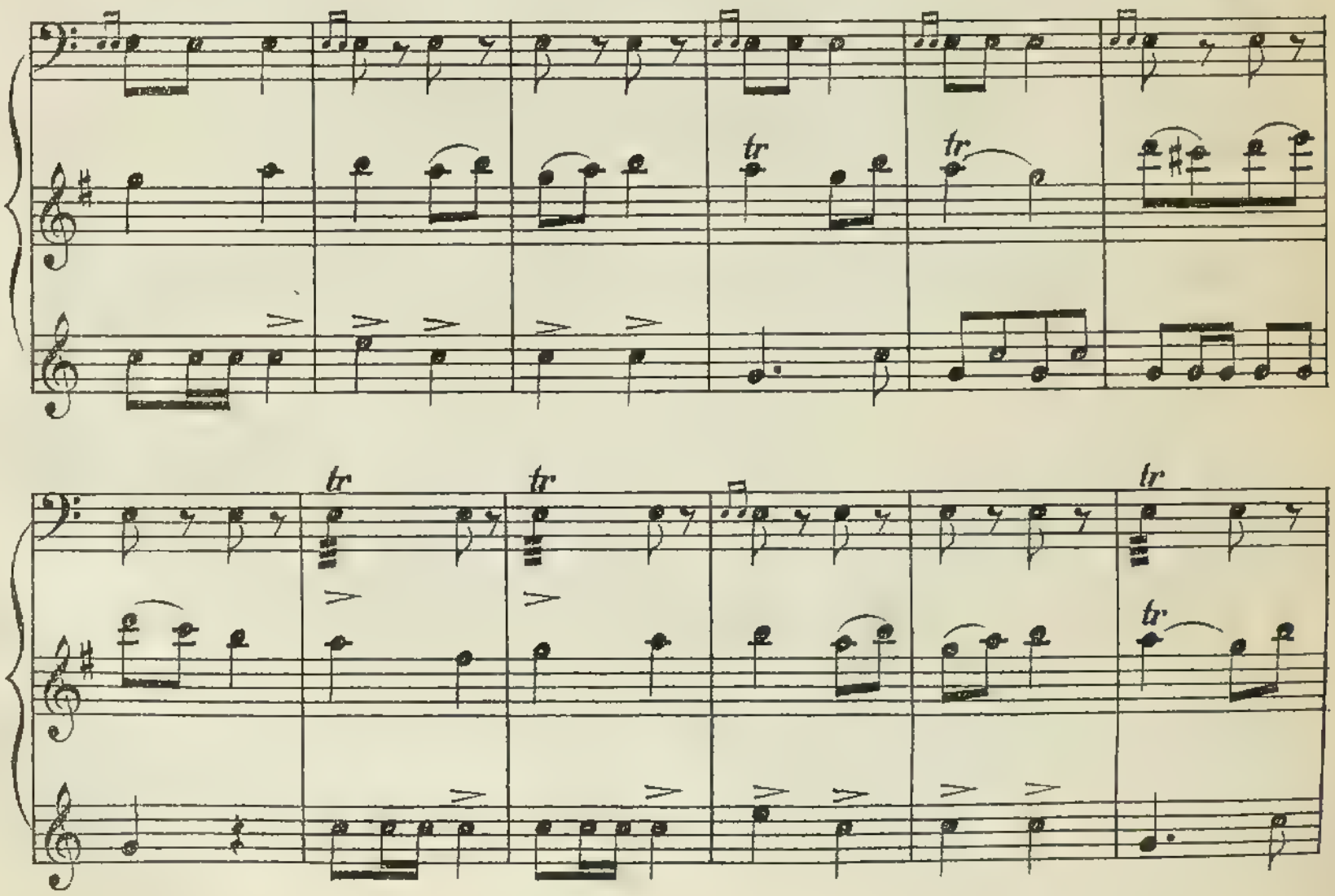

Къ № 47306.

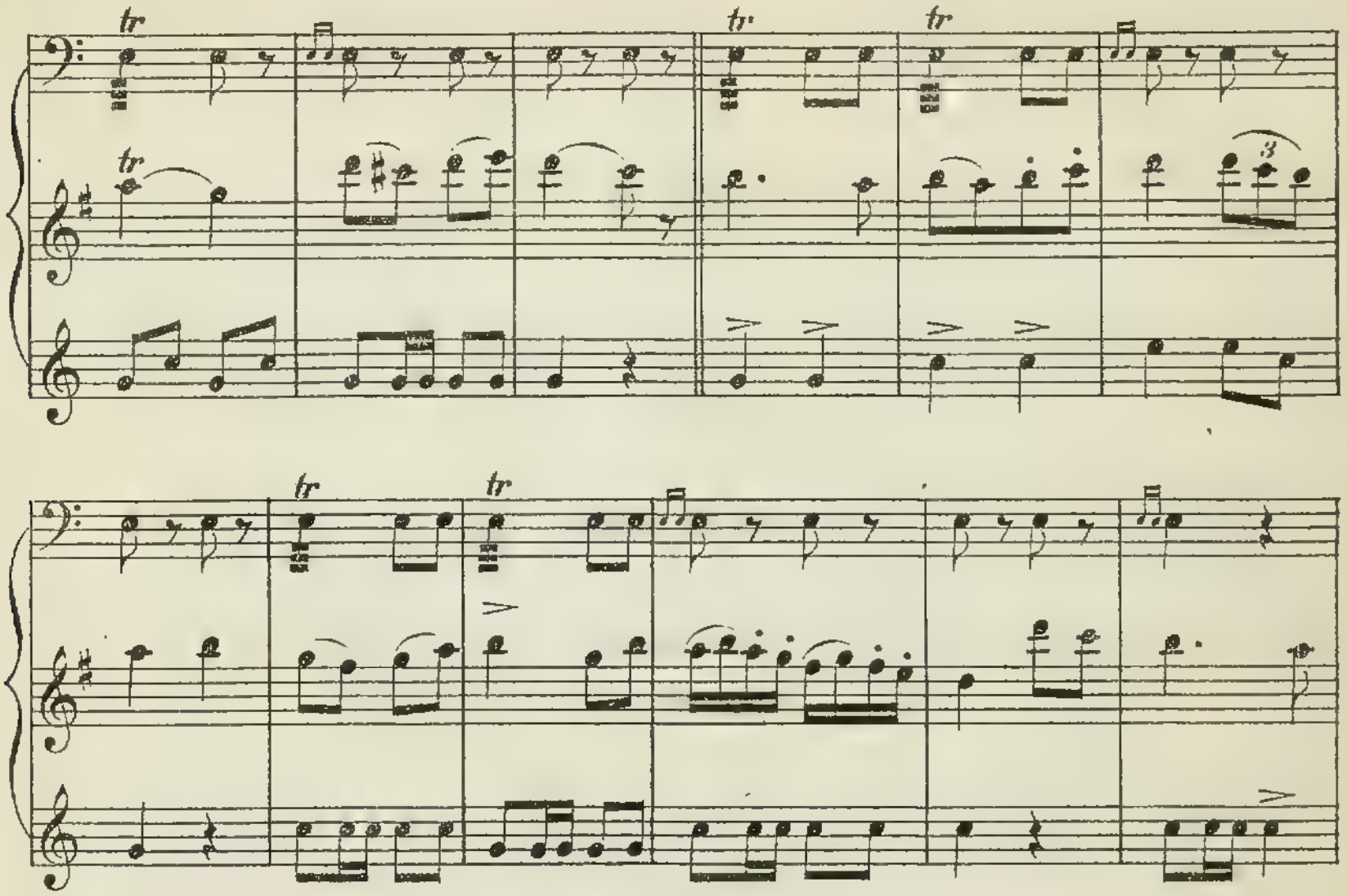

Къ №47306.

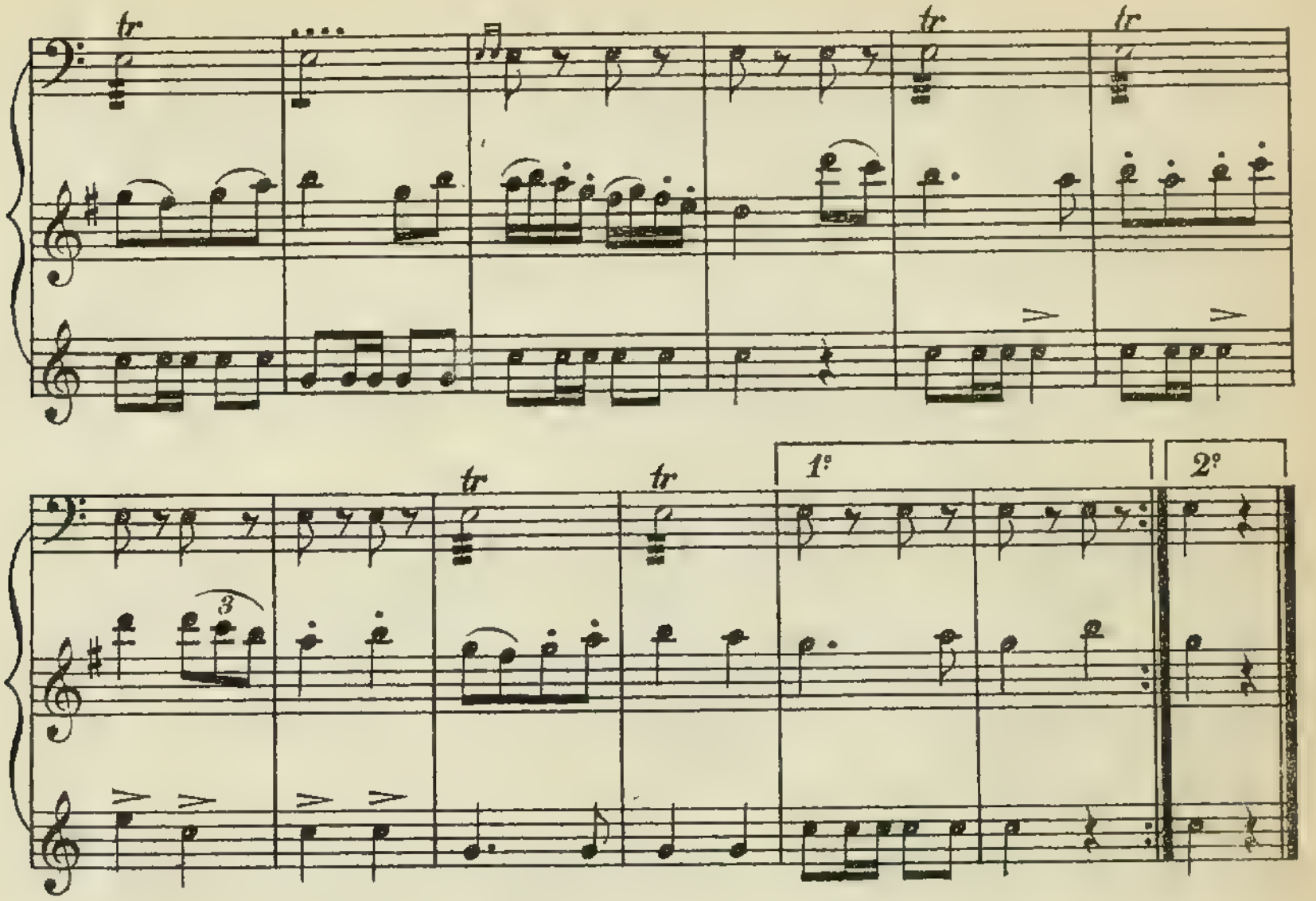

№ 50. Молитва при варѣ.

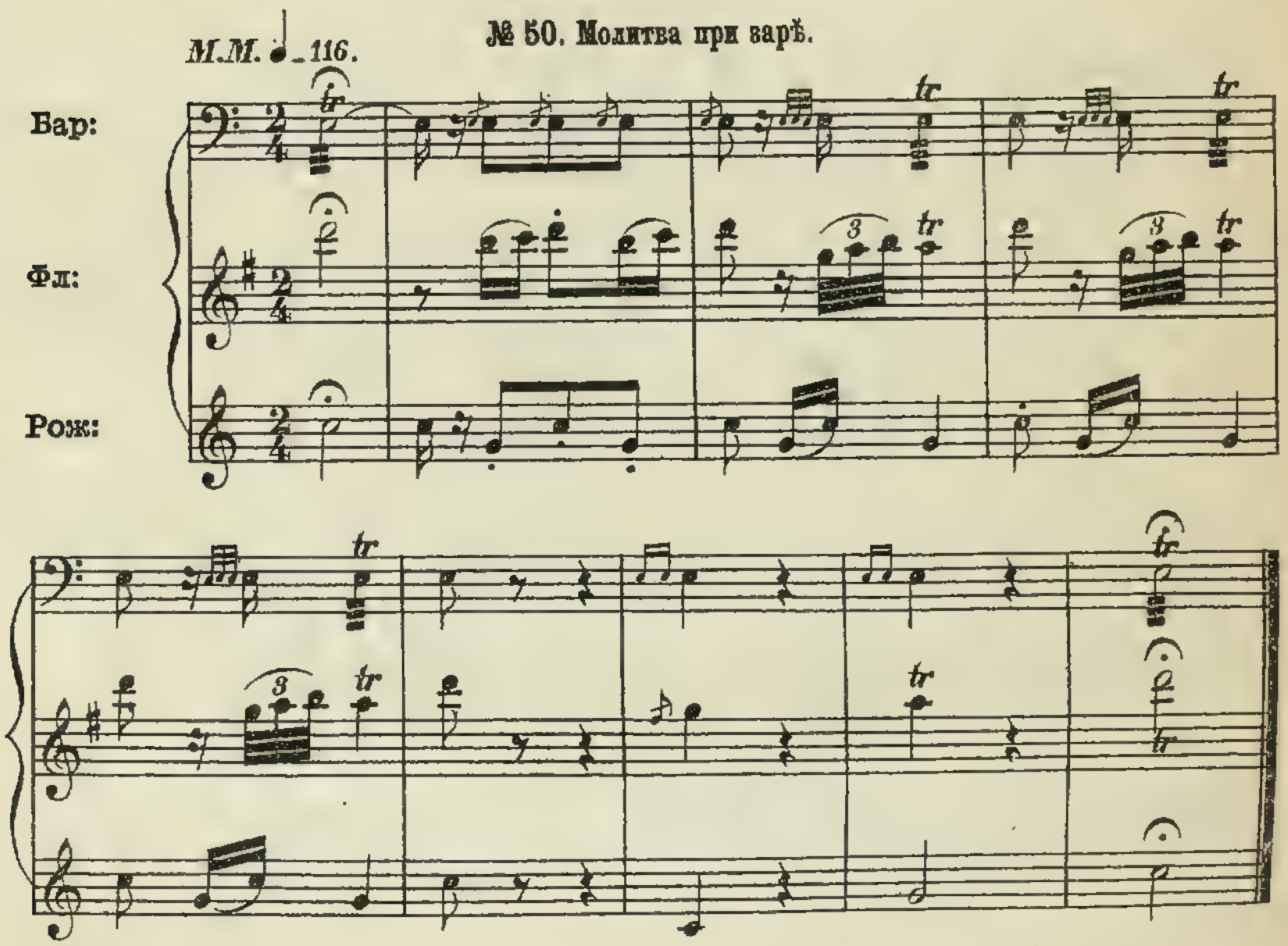

№ 51. Молитва церковнаго парада. Къ № 47306.

бить три раза до знака 𝄋 а потомъ уже окончаніе.

M.M. ♩ = 116.

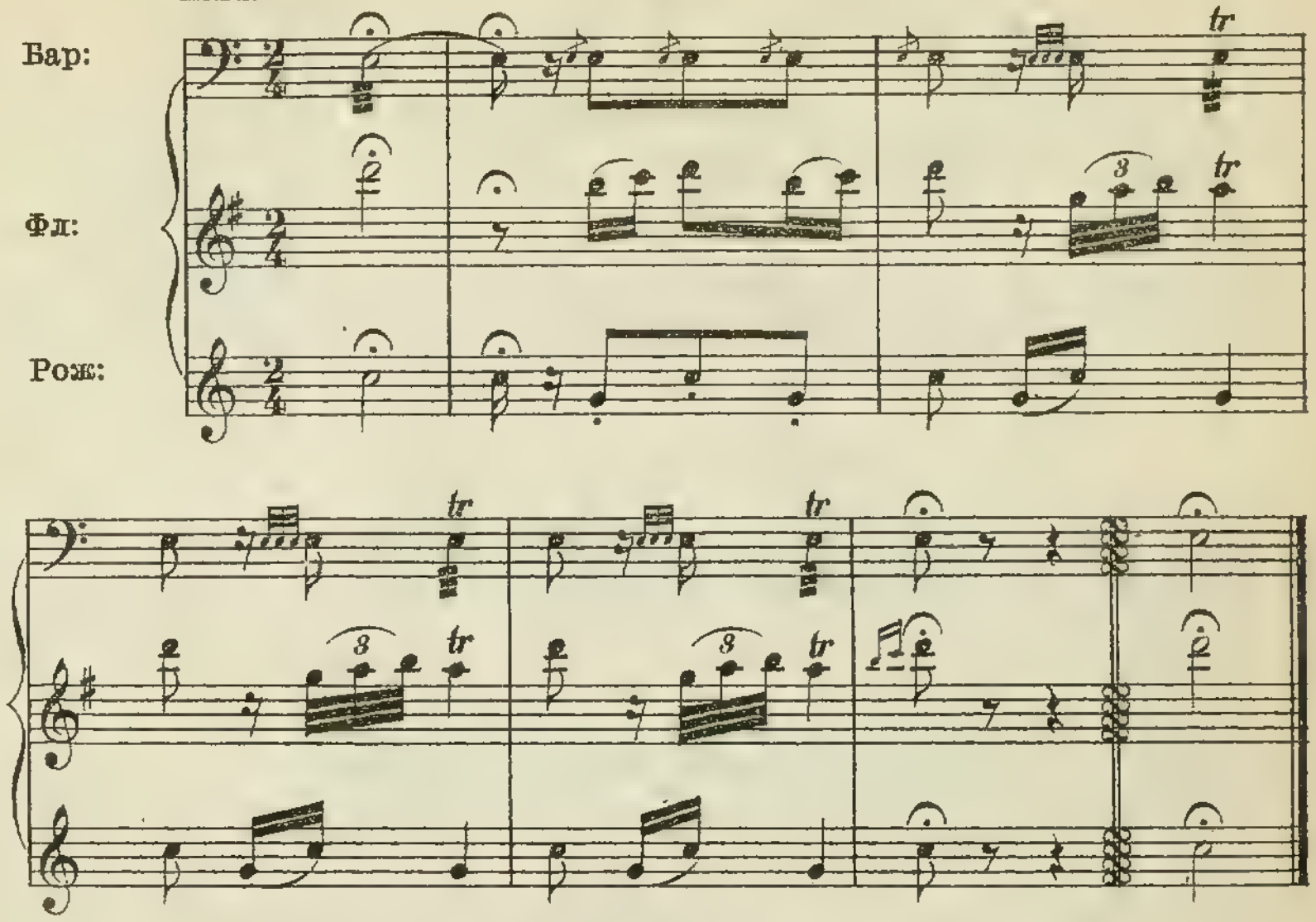

№ 52. Молитвенный отбой.

M.M. ♩ = 72.

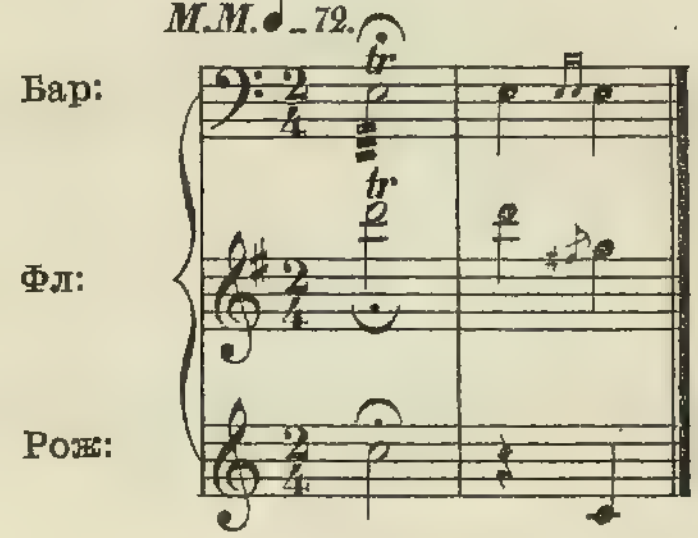

№ 53. На работу.

M.M. ♩ = 168.

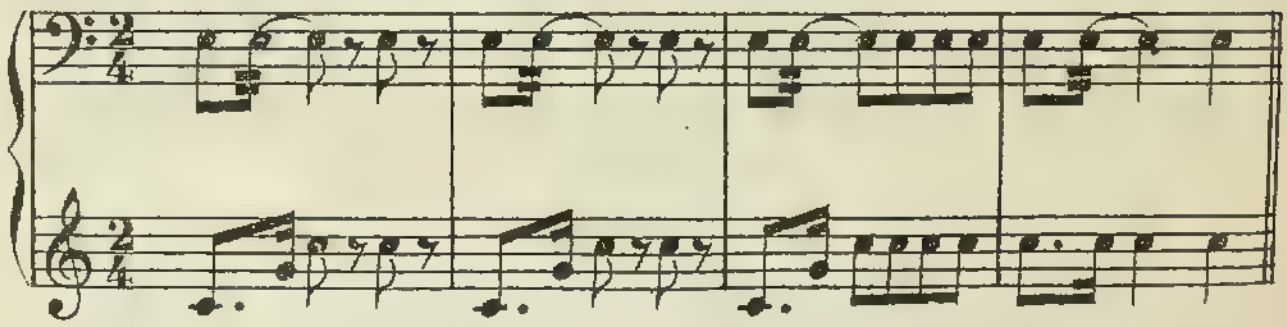

Къ № 47306.

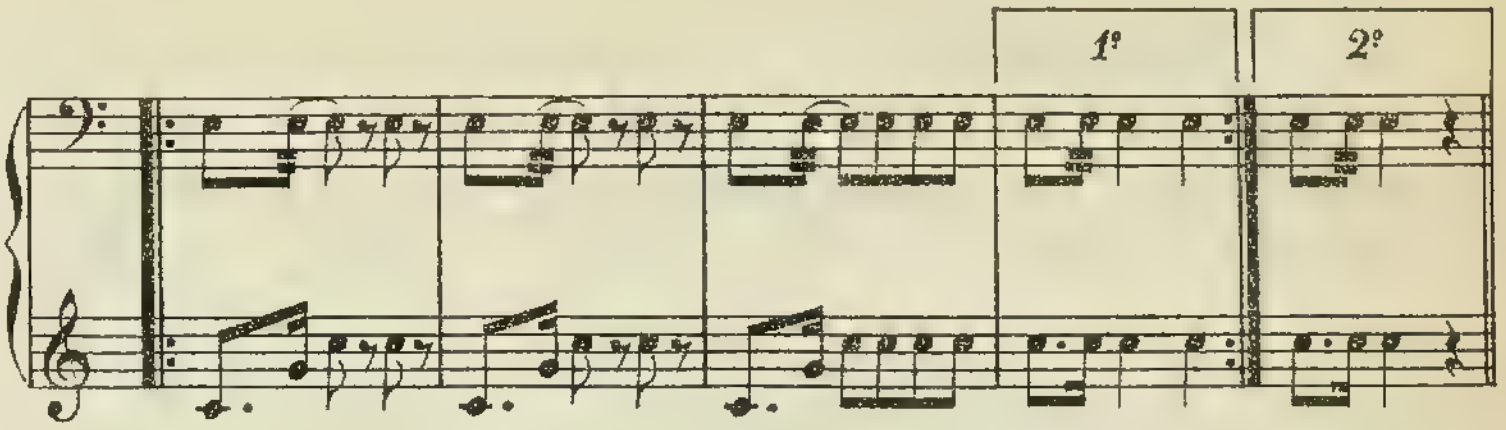

№ 54. Съ работы.

M.M. ♩ = 168

Бар:

Рож:

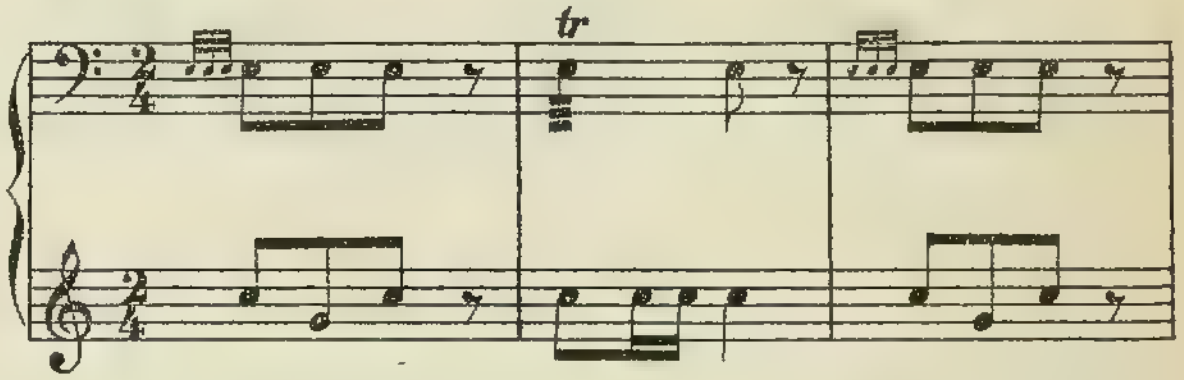

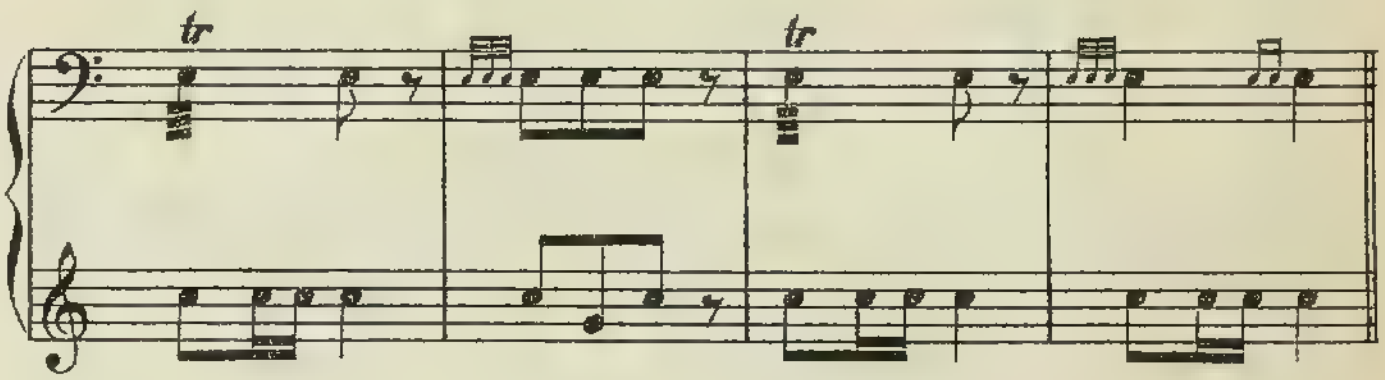

№ 55. Къ столу.

M.M. ♩ = 112–116.

Бар:

Рож:

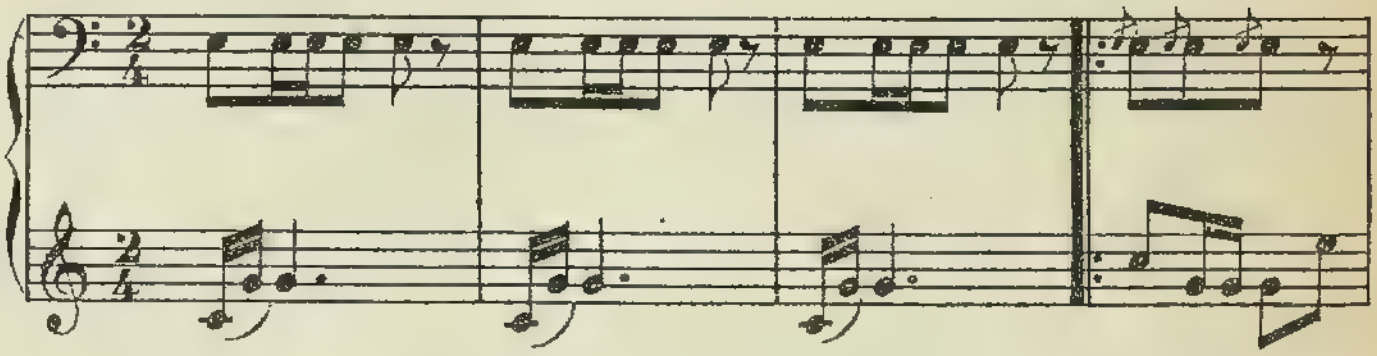

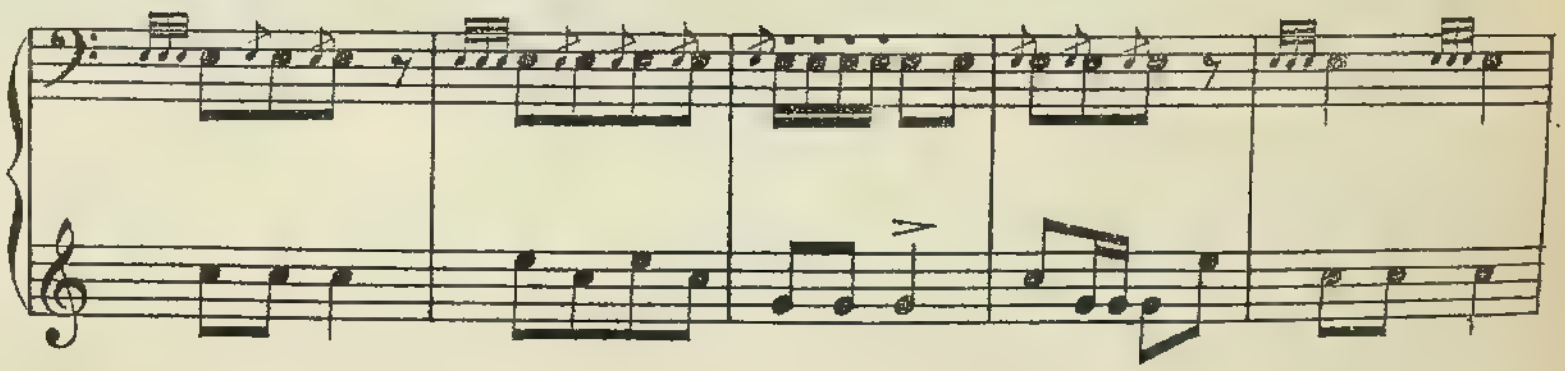

Къ № 47306.

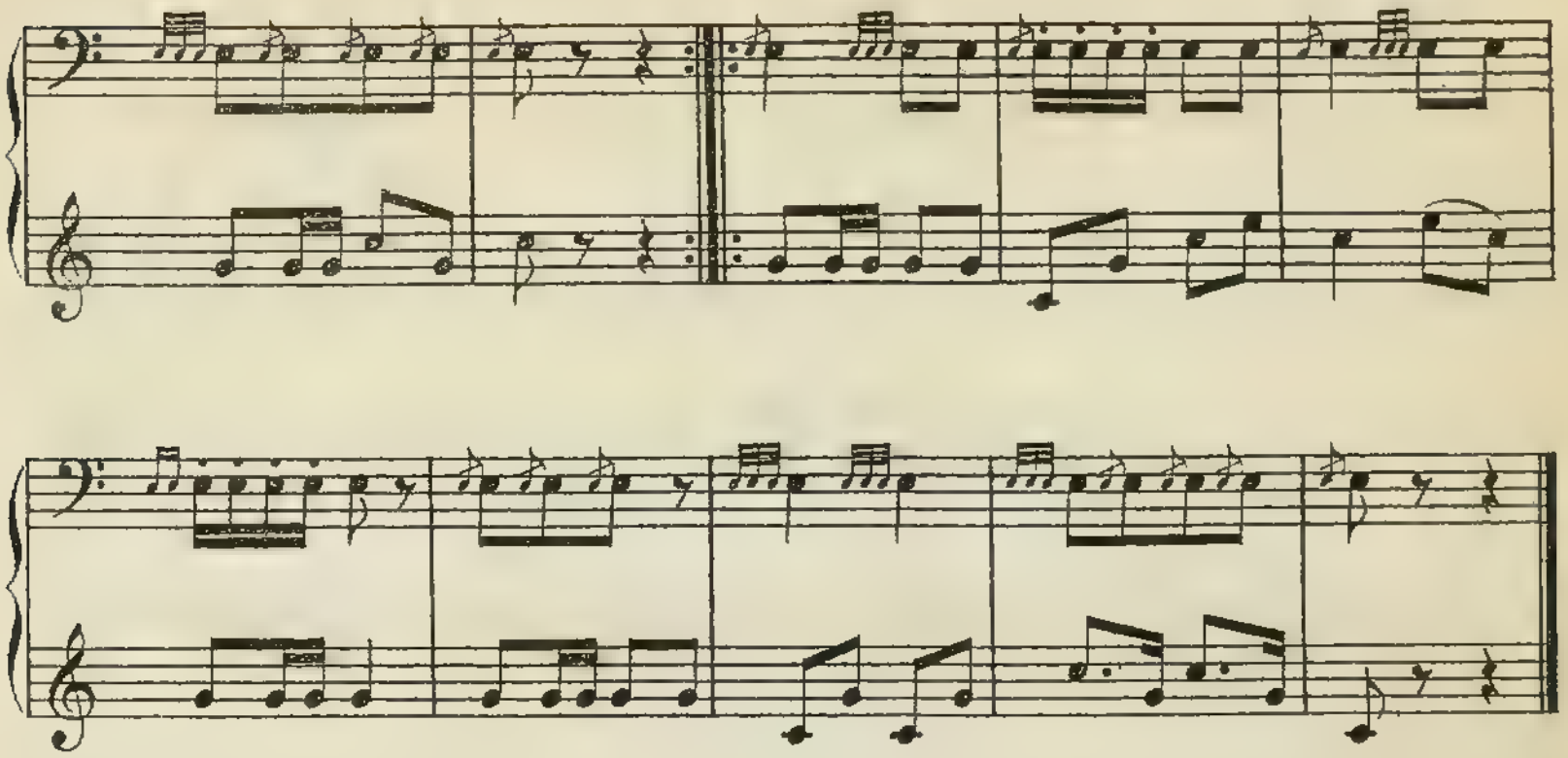

№ 56. Общая тревога.

M.M. ♩ = 116.

Бар:

Фл:

Рож:

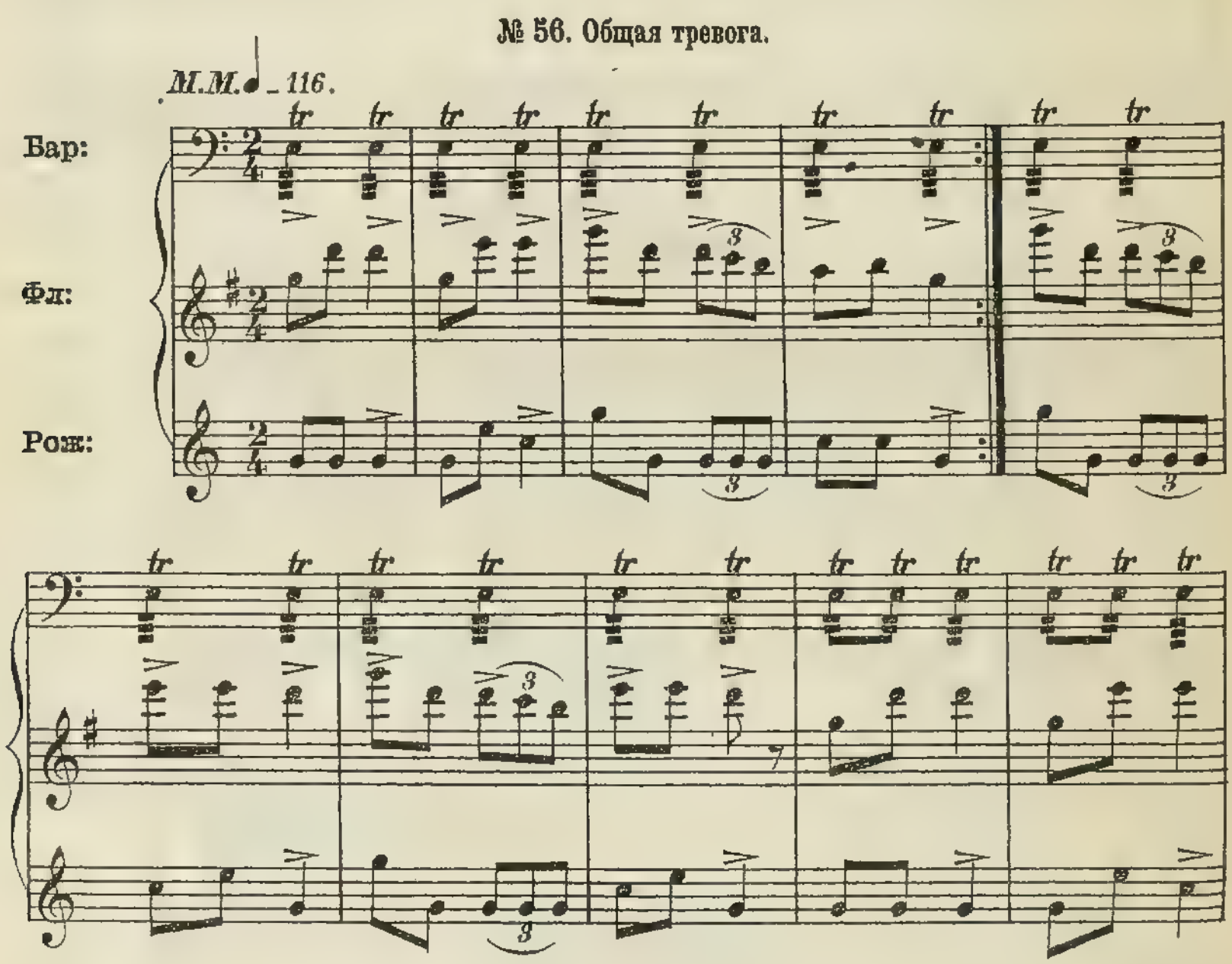

Къ № 47306.

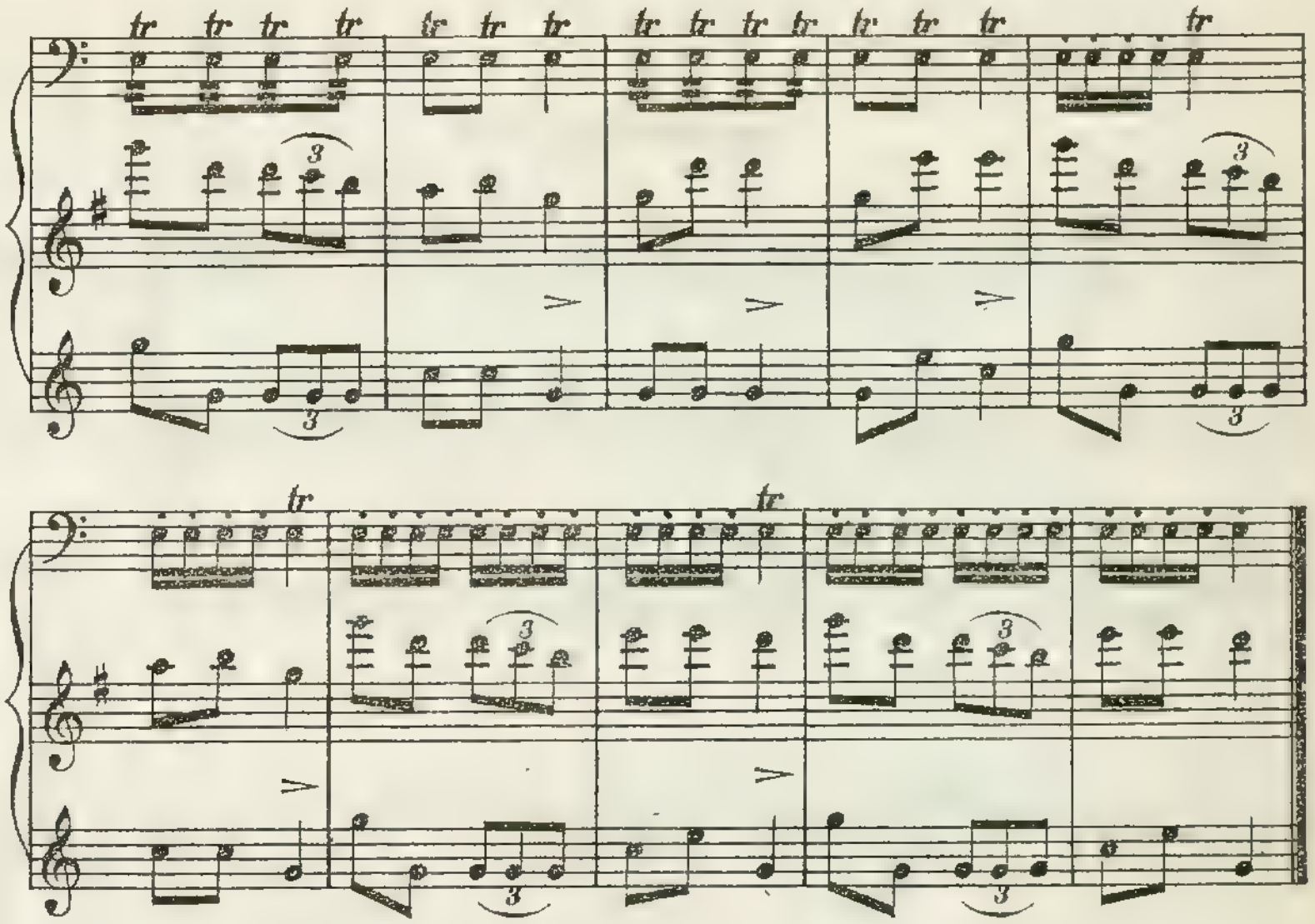

№ 57. Бой при наказаніи.

M.M. ♩ = 164.

Вар:

Фл:

Рож:

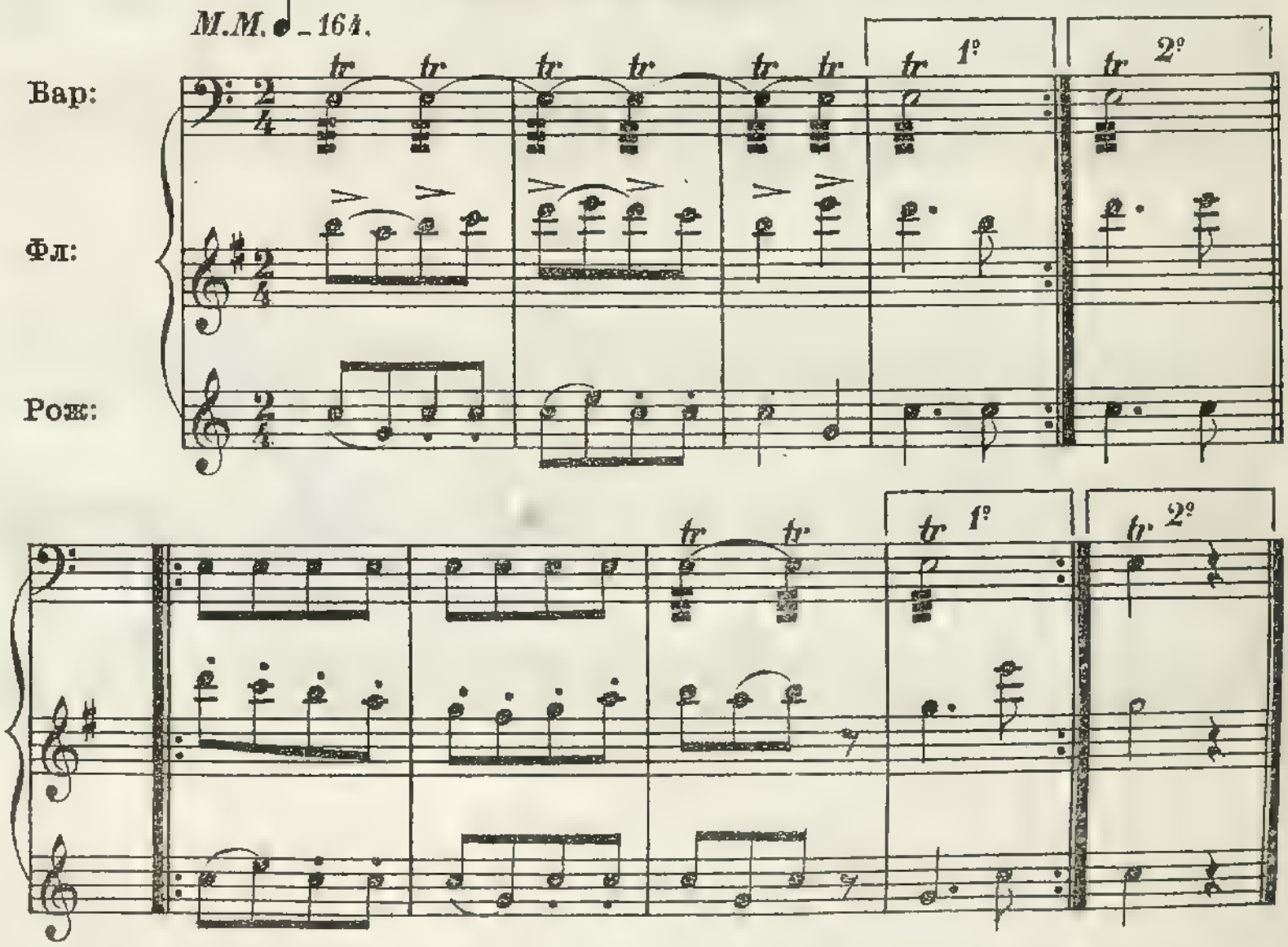

Къ №47306.

№ 58. Похоронный маршъ.

M.M. ♩ = 104.

Бар:

Фл:

Рож:

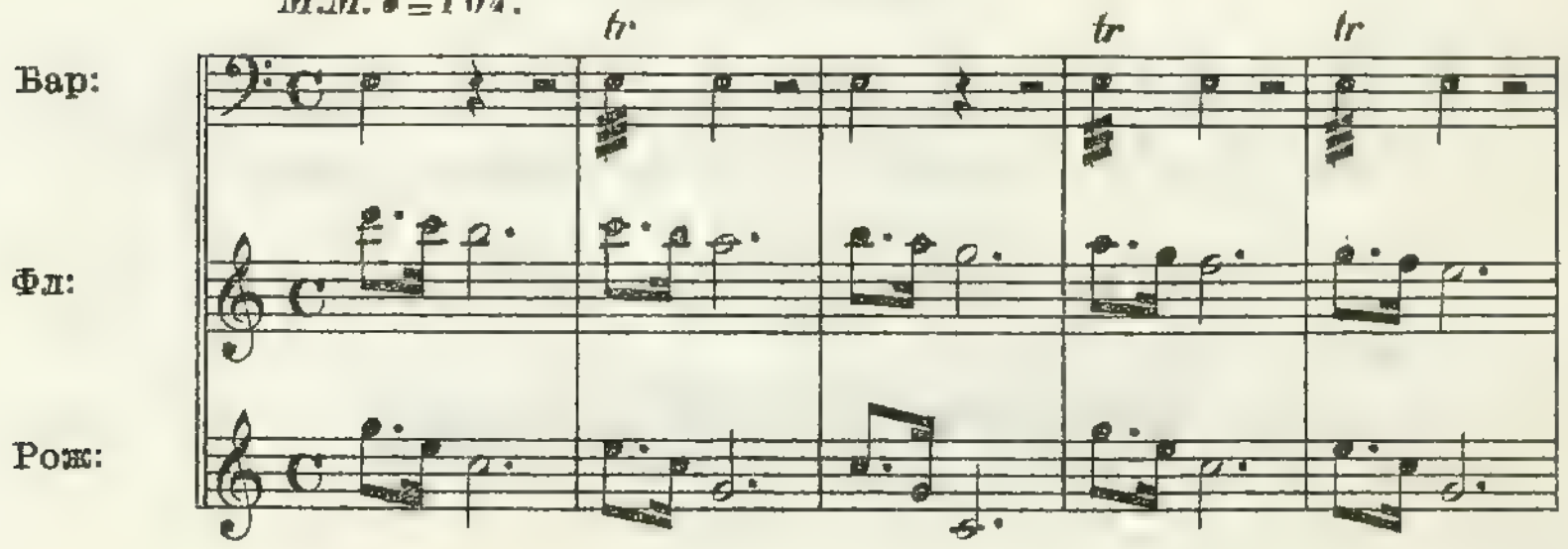

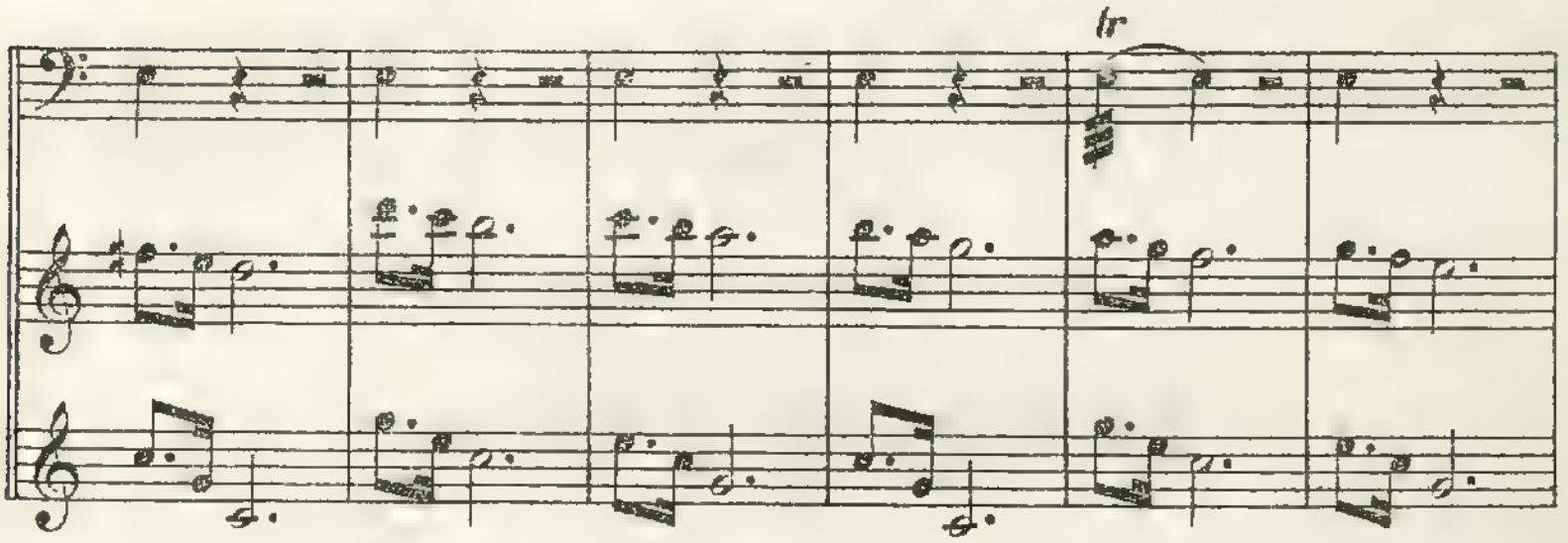

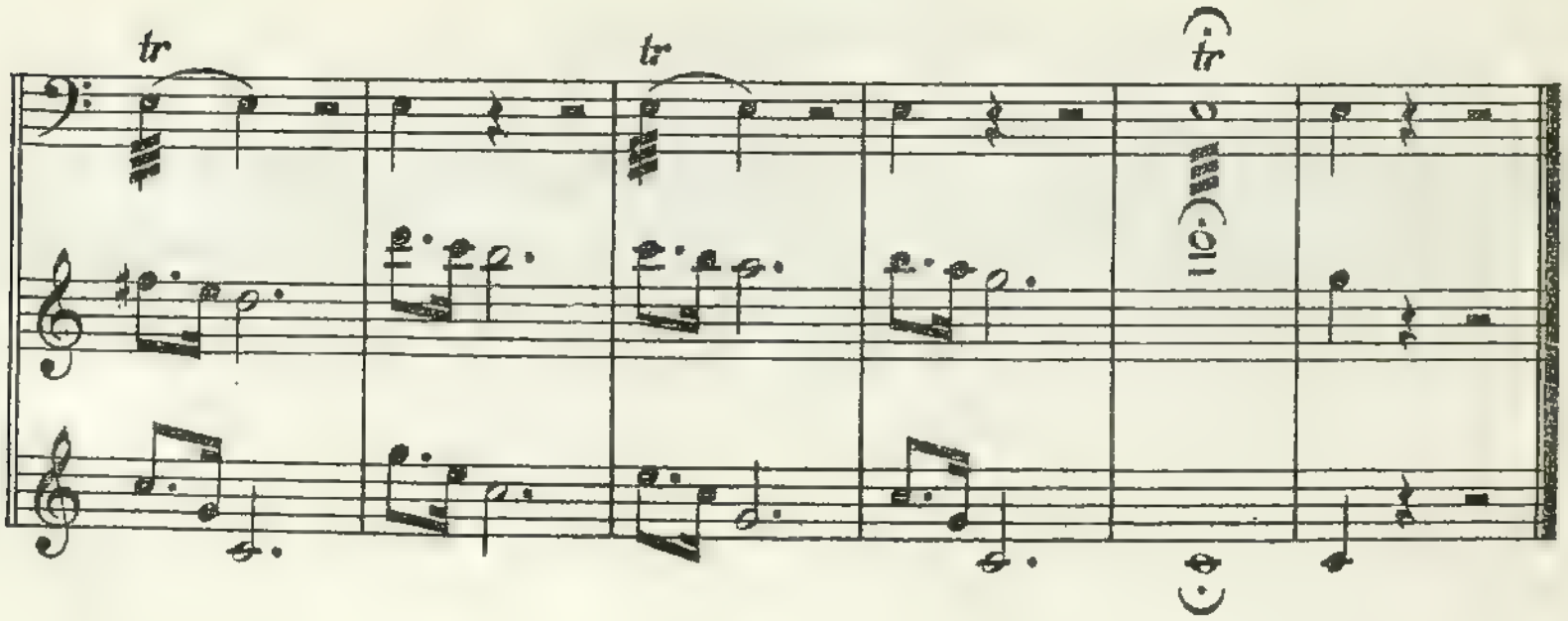

Къ №47306.

Сигналы на свисткѣ.

№ 1. **Слушай.**—сигналъ для обращенія вниманія людей въ цѣпи на завѣдующаго ими начальника, и передачи имъ потомъ приказанія, какое понадобится.

Этотъ сигналъ состоитъ изъ одного ровнаго и протяжнаго звука.

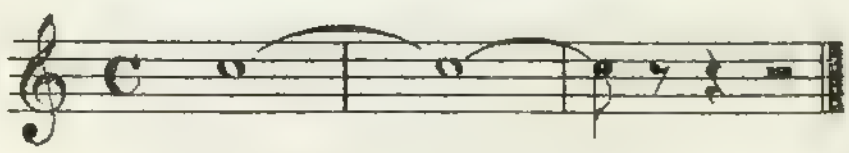

№ 2. **Сбирайся.**—сигналъ, употребляемый для сбора частей цѣпи къ завѣдующимъ ими.

Онъ состоитъ изъ дрожащаго протяжнаго звука.

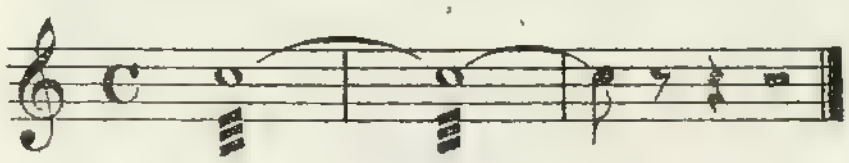

Правила для горнофлейтистовъ.

Горнисты полковъ гвардейскихъ, гренадерскихъ и армейскихъ, имѣющіе кромѣ рожка и флейту, во всѣхъ тѣхъ случаяхъ, когда кто изъ нихъ находится одинъ въ строю при какой-либо части (напр. въ цѣпи со своимъ взводомъ, въ карауле, и т. п.), для игры употребляютъ всегда рожокъ. Когда-же горнофлейтисты, находятся въ общемъ хору съ другими горнистами, тогда имѣющіе флейты играютъ, что нужно, на флейтахъ, по приложеннымъ здѣсь нотамъ, а остальные того жъ хора горнисты—на рожкахъ.

Листъ 36.

Къ № 47329.

ЧЕРТЕЖИ

КЪ ВЫСОЧАЙШЕ УТВЕРЖДЕННОМУ,

20 Іюля 1869 года,

ВОИНСКОМУ УСТАВУ О СТРОЕВОЙ КАВАЛЕРІЙСКОЙ СЛУЖБѢ.

ЧАСТЬ II.

ЭСКАДРОННОЕ УЧЕНЬЕ.

(I—V.)

Къ № 47329.

Изъясненіе знаковъ.

Полковой Командиръ.

Дивизіонный Командиръ.

⊙ *Эскадронный*

⊙ *Взводный*

⊙ *Младшій офицеръ.*

⊗ *Замыкающій офицеръ.*

П *Право-фланговый унтеръ-офицеръ.*

Л *Лѣво* „ „ „ „

З *Замыкающій* „ „ „

● *Рядовой передней шеренги.*

◍ „ „ *задней* „ „

Ш *Штандартъ.*

А *Ассистентъ.*

Т *Трубачъ.*

● *Наѣздникъ.*

Передняя шеренга.

Задняя „ „

Перв. полож. передн. шеренги.

„ „ „ *задней* „ „

Къ № 47329.

Къ S 8.

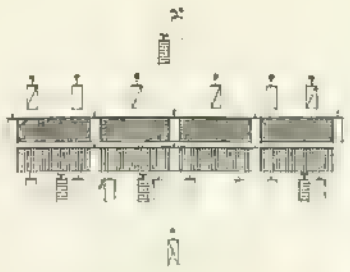

Къ S 11.

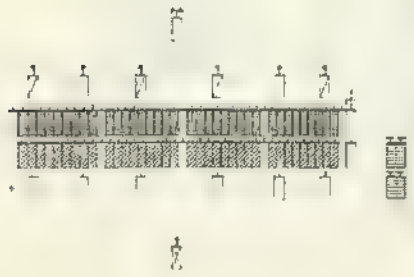

Къ S 16, а.

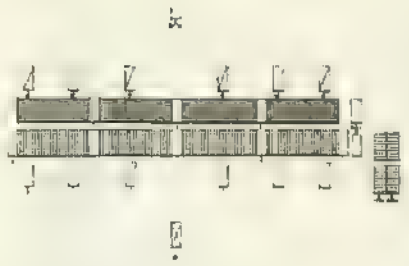

Къ S 16, б.

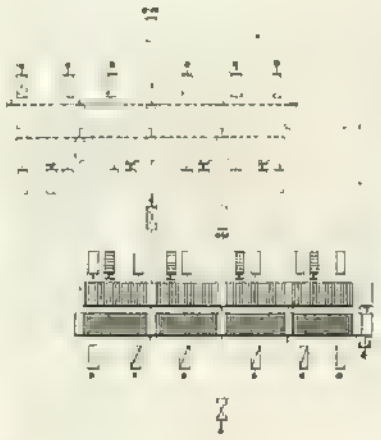

Къ S 16, в.

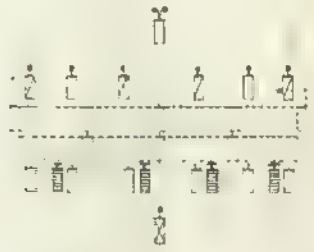

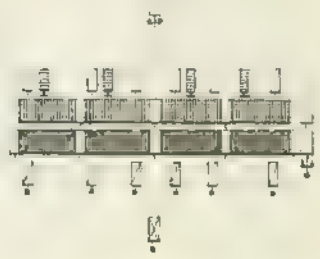

Къ S 16, г.

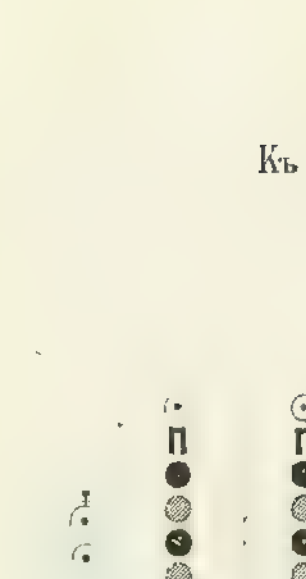

Къ S 16, д.

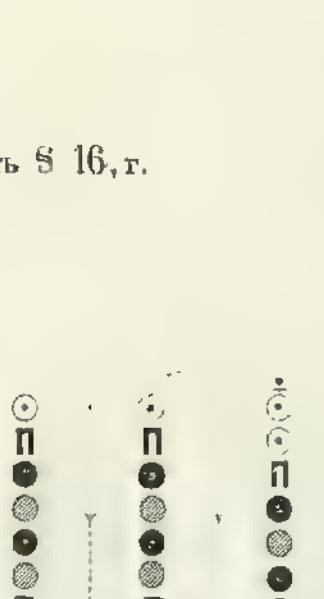

Къ № 47329.

Къ § 16, е.

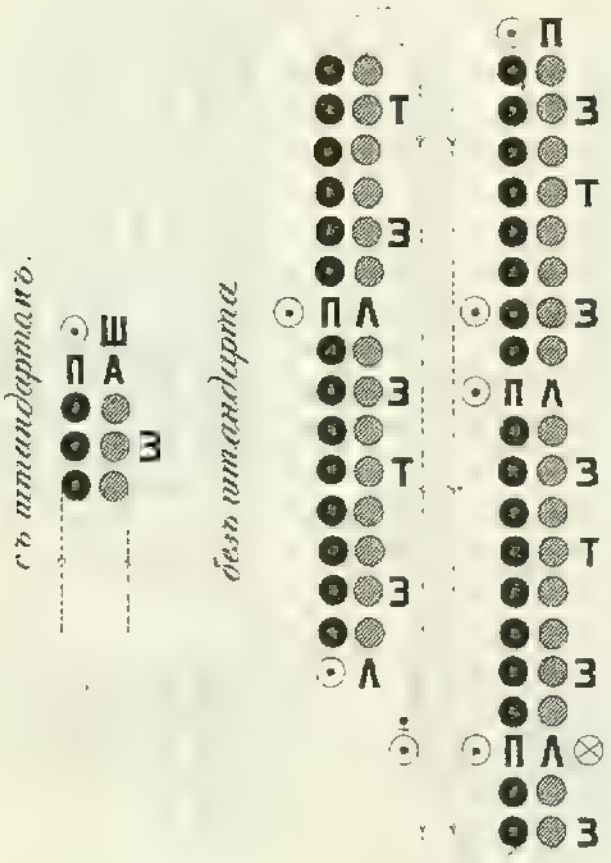

Къ § 16, ж.

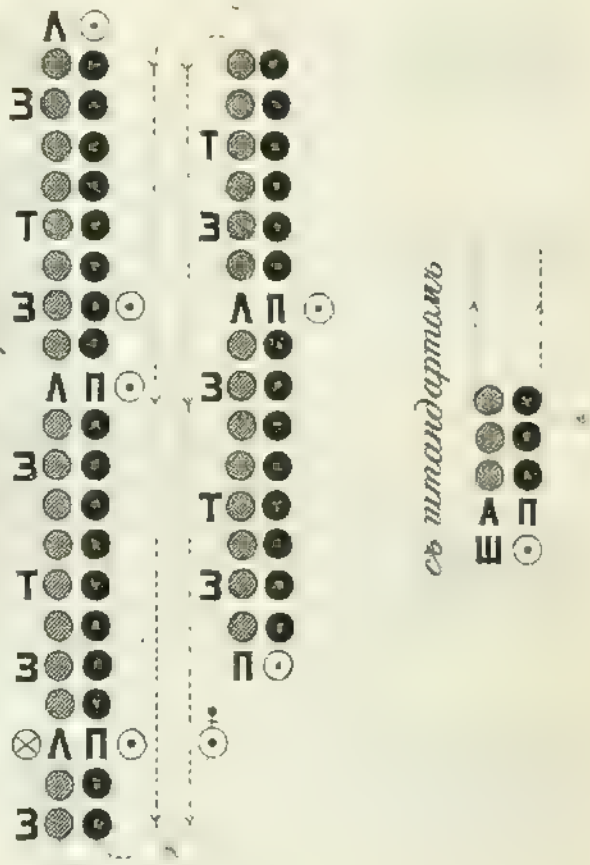

Къ § 16, з.

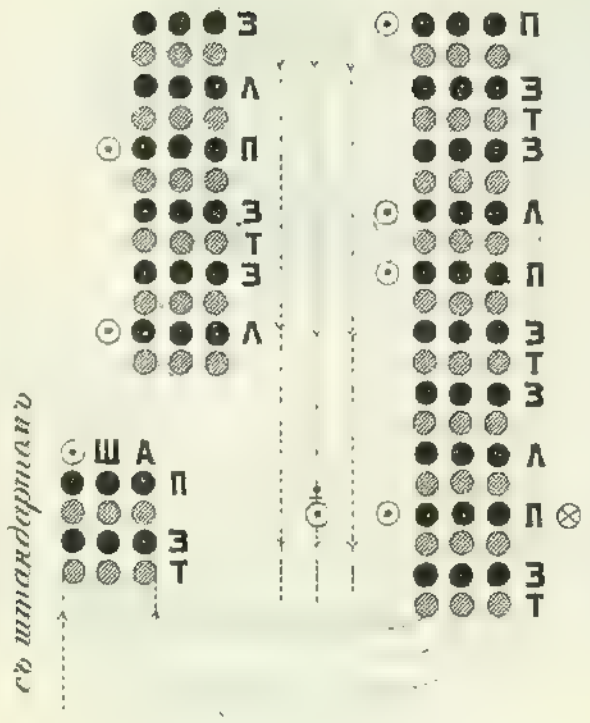

Къ § 16, и.

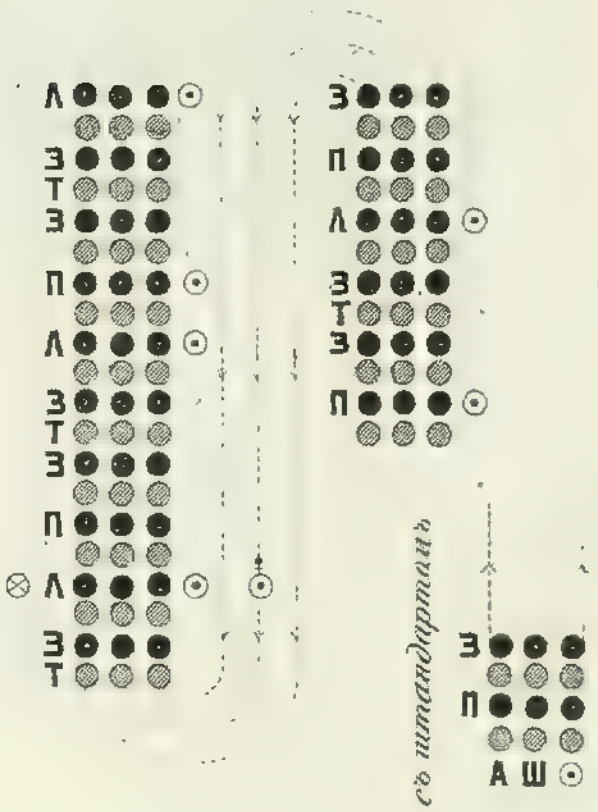

Къ § 16, і.

Къ № 47329.

Къ § 16, к.

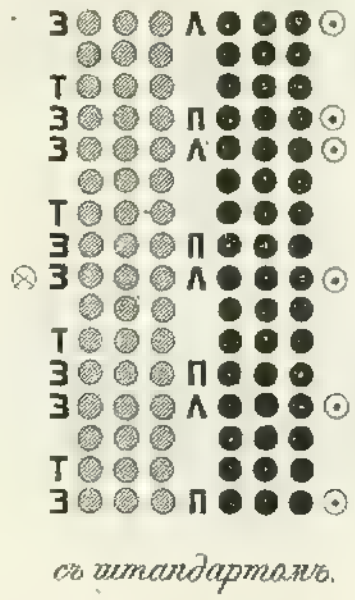

съ штандартомъ.

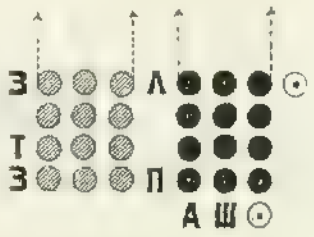

Къ § 16, л.

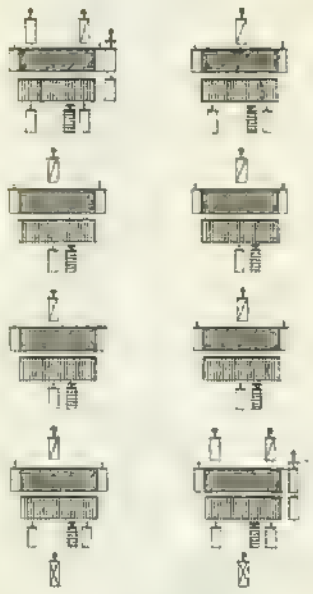

Къ § 16, м.

Къ § 16, н.

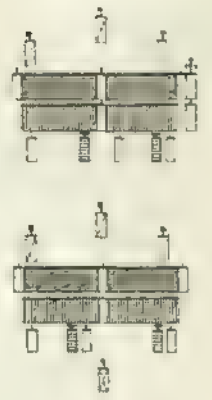

Къ § 16, о.

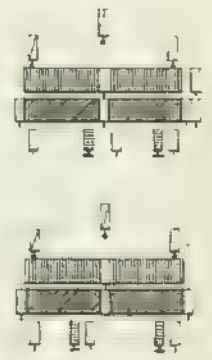

Къ § 16, п.

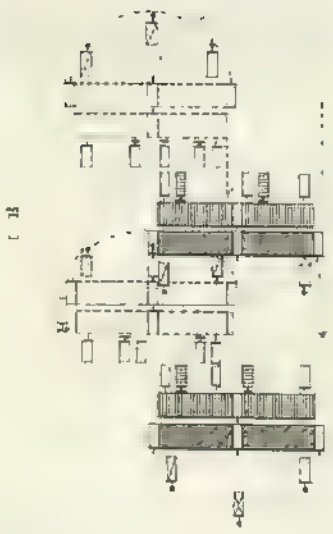

Къ § 21.

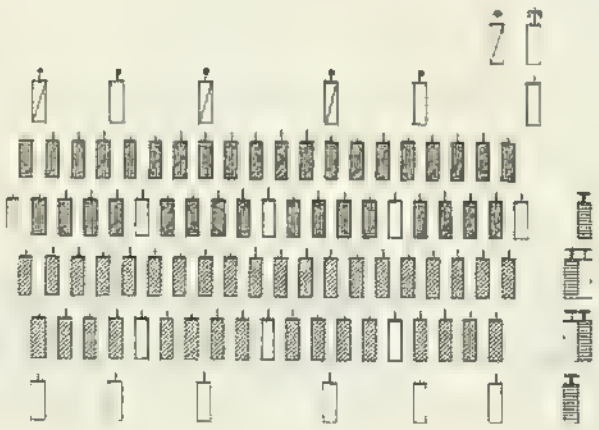

Къ § 45.

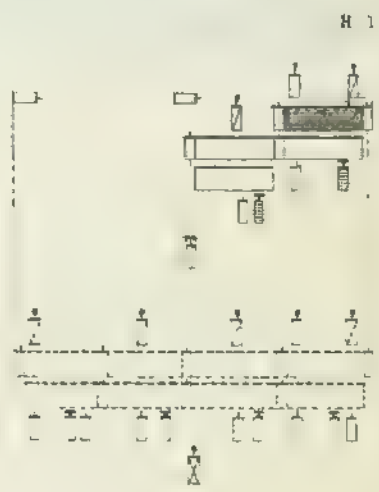

Къ § 56.

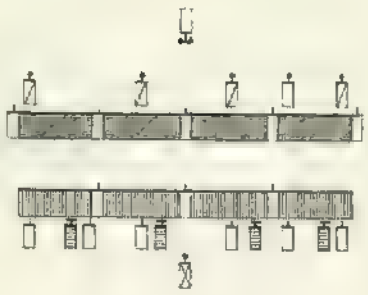

Къ § 58.

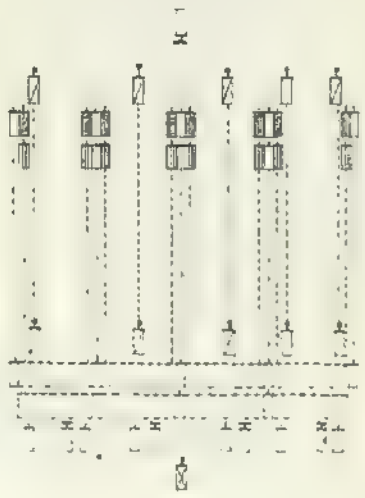

Къ § 60.

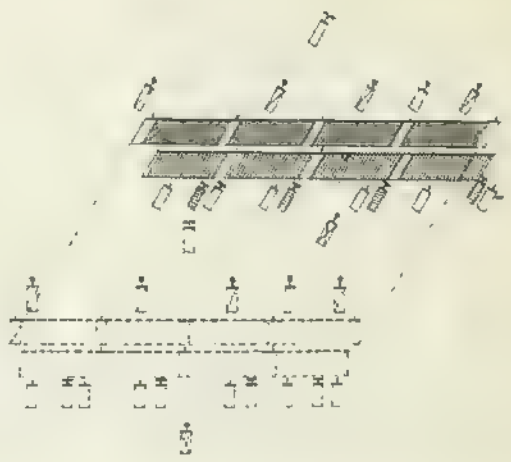

Къ № 47329.

Къ § 86.

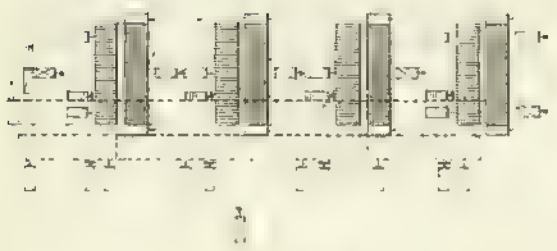

Къ § 87.

Къ § 119.

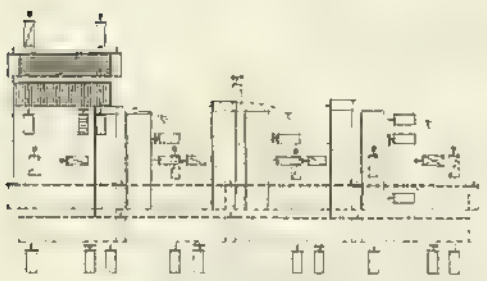

Къ § 184.

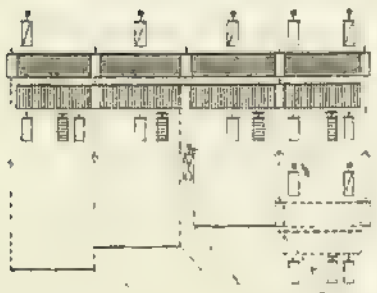

Къ § 185.

Къ § 94.

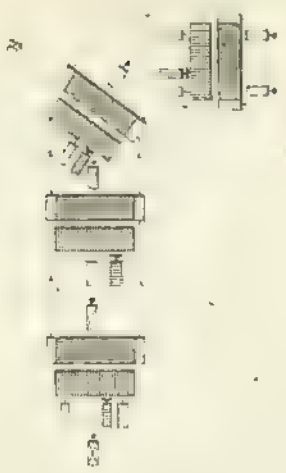

Къ § 189.

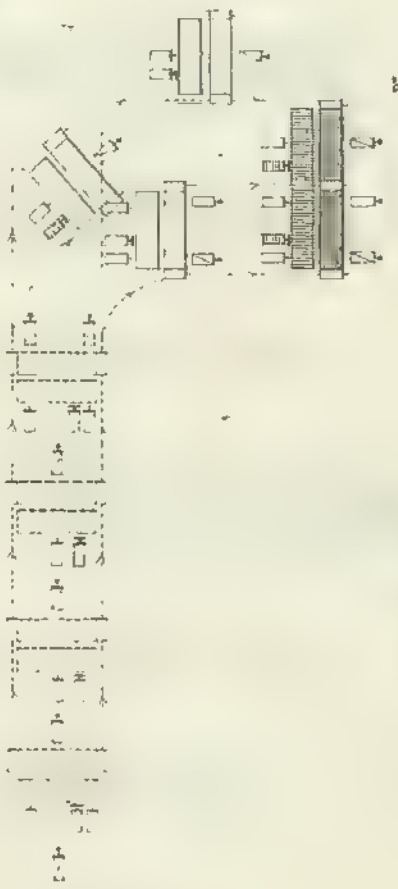

Къ § 210.

Къ § 118.

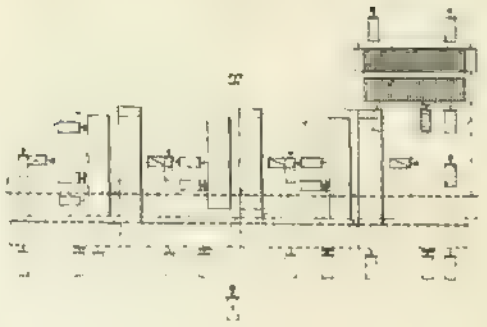

Къ § 229.

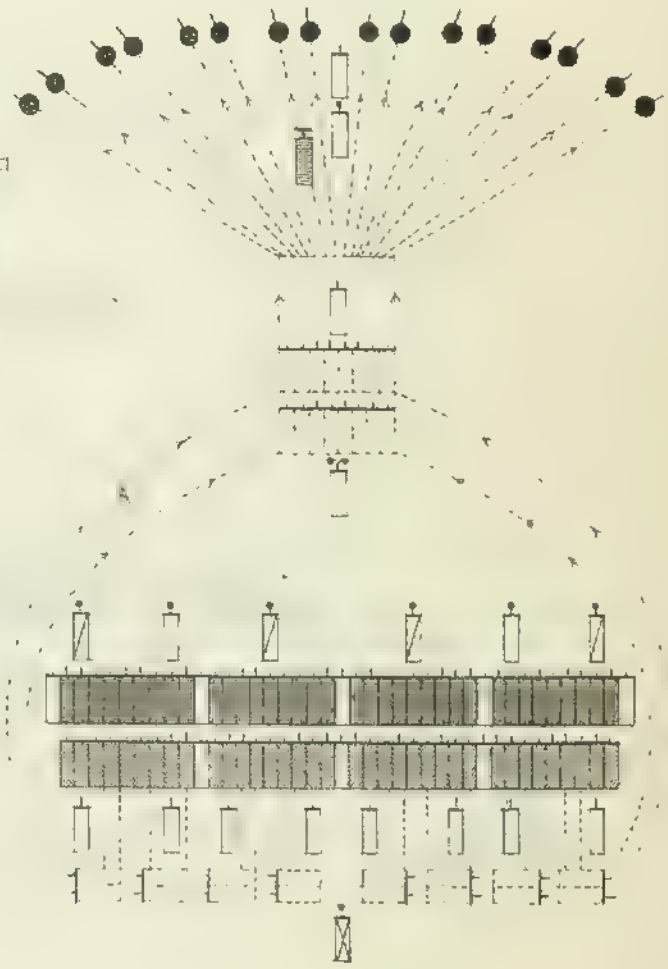

Къ § 231.

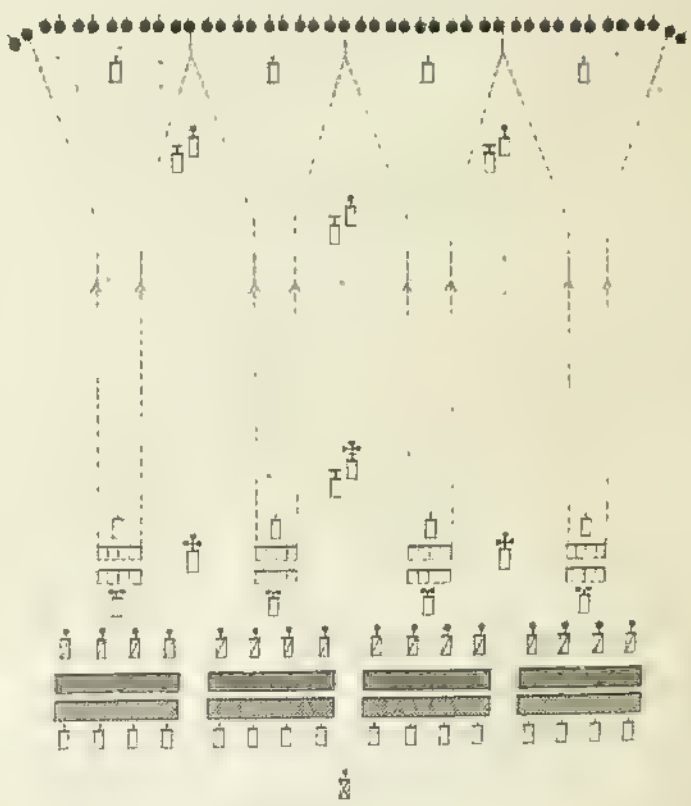

Листъ 62.

Къ № 47329.

ЧЕРТЕЖИ

КЪ ВЫСОЧАЙШЕ УТВЕРЖДЕННОМУ,

20 Іюля 1869 года,

ВОИНСКОМУ УСТАВУ О СТРОЕВОЙ КАВАЛЕРІЙСКОЙ СЛУЖБѢ.

ЧАСТЬ III.

ПОЛКОВОЕ УЧЕНЬЕ.

(I—IV.)

Къ № 47329.

Изъясненіе знаковъ.

Полковой Командиръ.

Дивизіонный „ „

Эскадронный „ „

Взводный „ „

Замыкающій Офицеръ.

Младшій „ „

Полковой Адъютантъ.

Штандартъ.

Унтеръ-офицеръ.

Трубачъ.

Передняя шеренга.

Задняя „ „

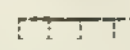
Начальное положеніе.

Второе положеніе.

Окончательное положеніе.

Къ № 47329.

§ 6-11.

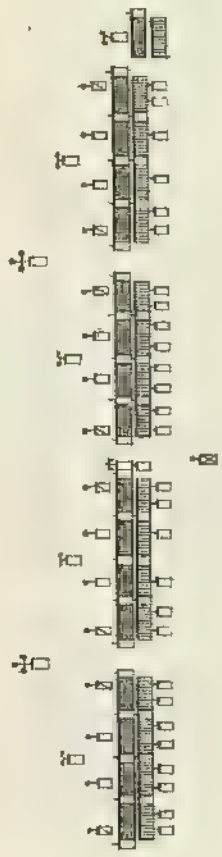

§ 6-11.

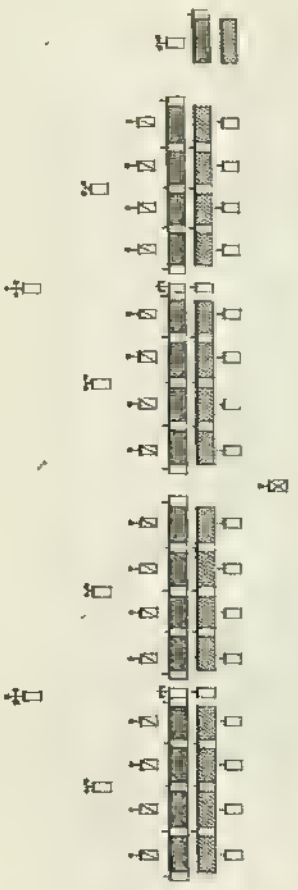

§ 43.

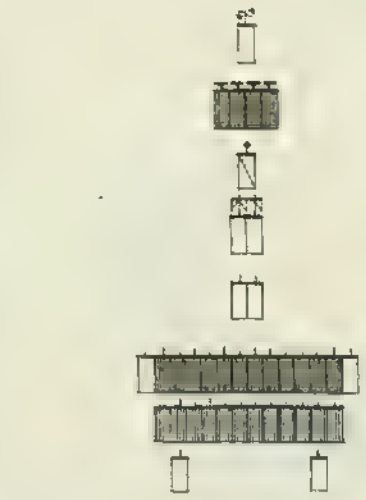

§ 103.

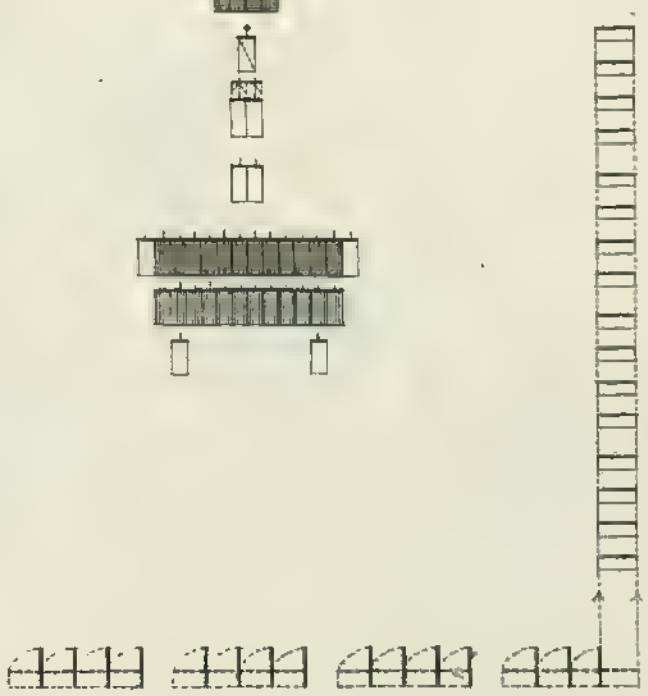

§ 116.

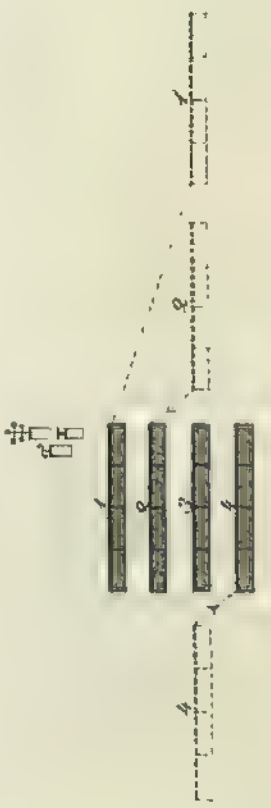

§ 122.

§ 126.

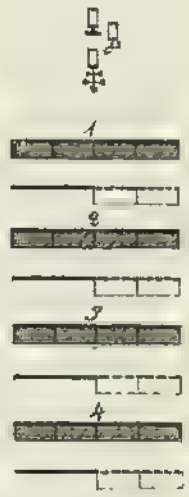

§ 139.

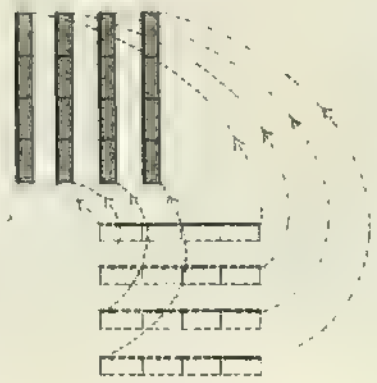

§ 143.

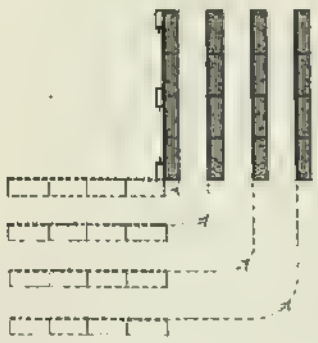

§ 146.

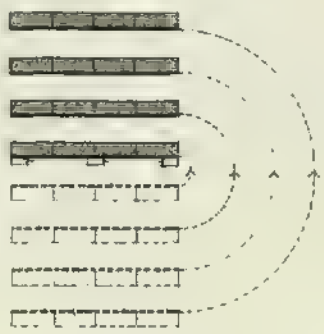

§ 165.

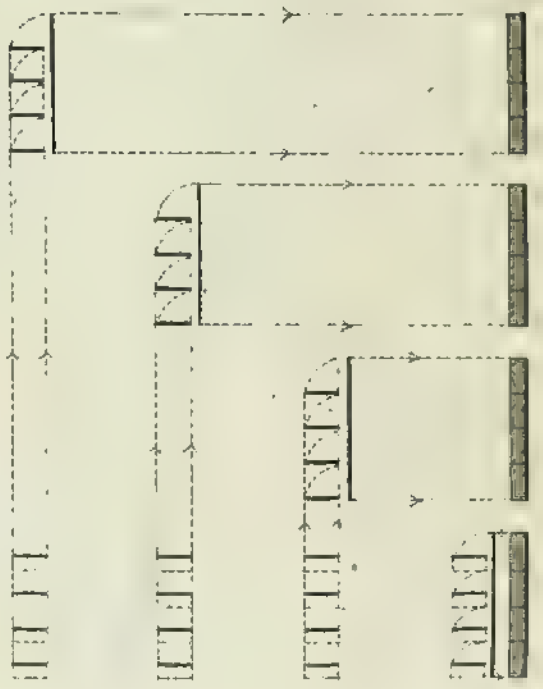

Къ № 47329.

§ 166.

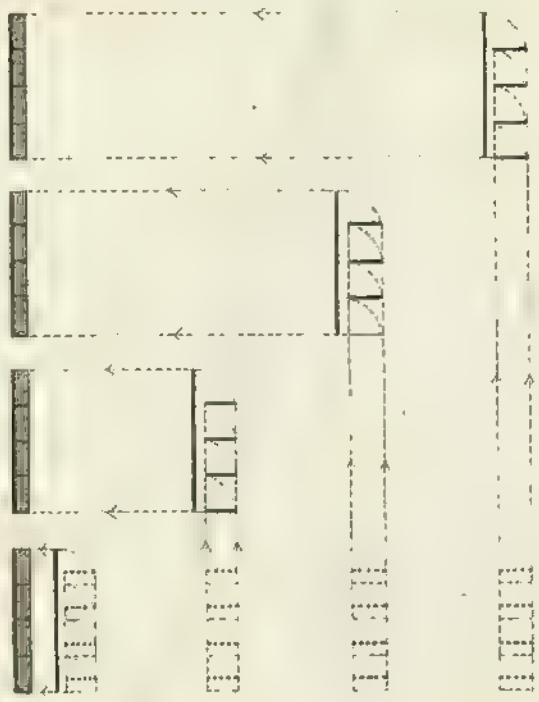

§ 167.

§ 184.

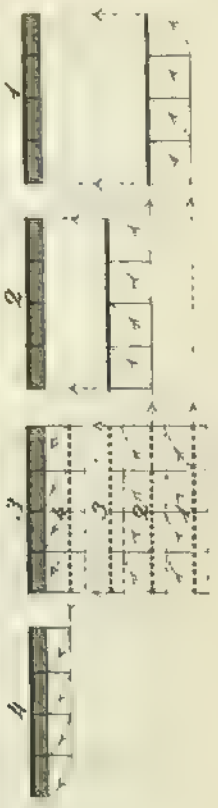

§ 187.

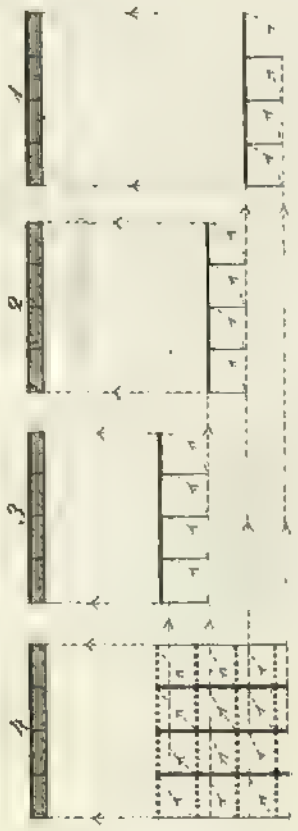

§ 191.

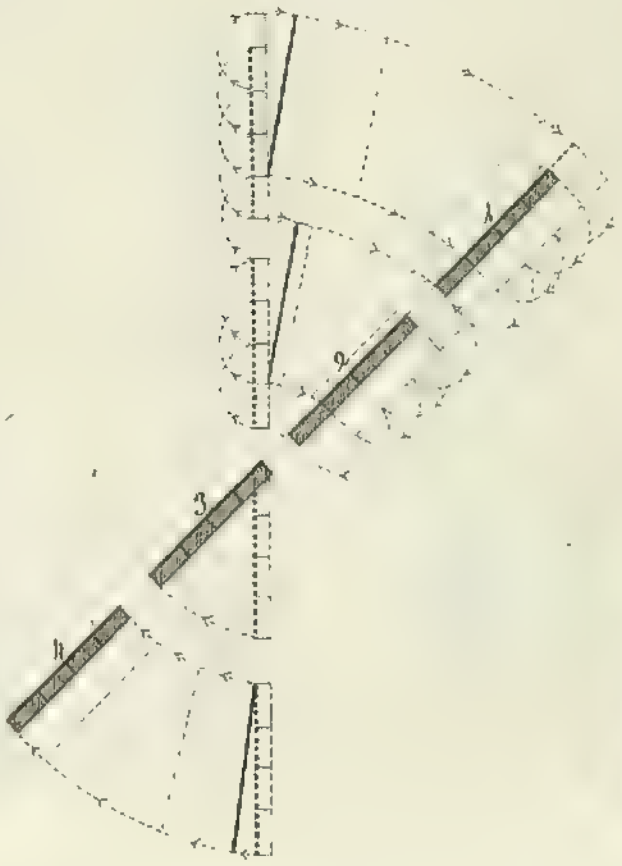

§ 194.

Къ №47329.

§ 195.

§ 195.

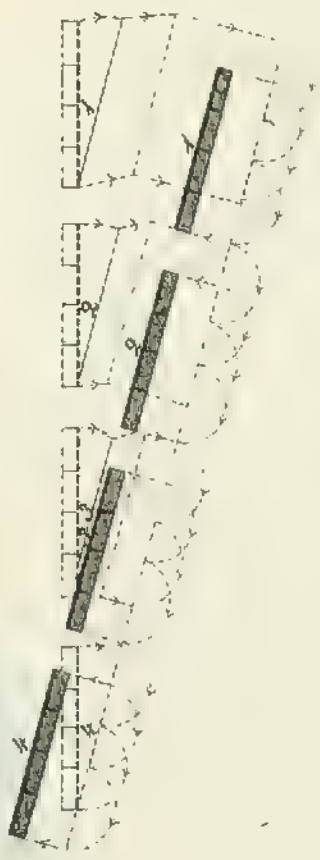

§ 196.

§ 205.

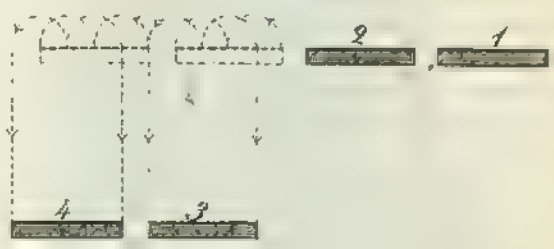

§ 219.

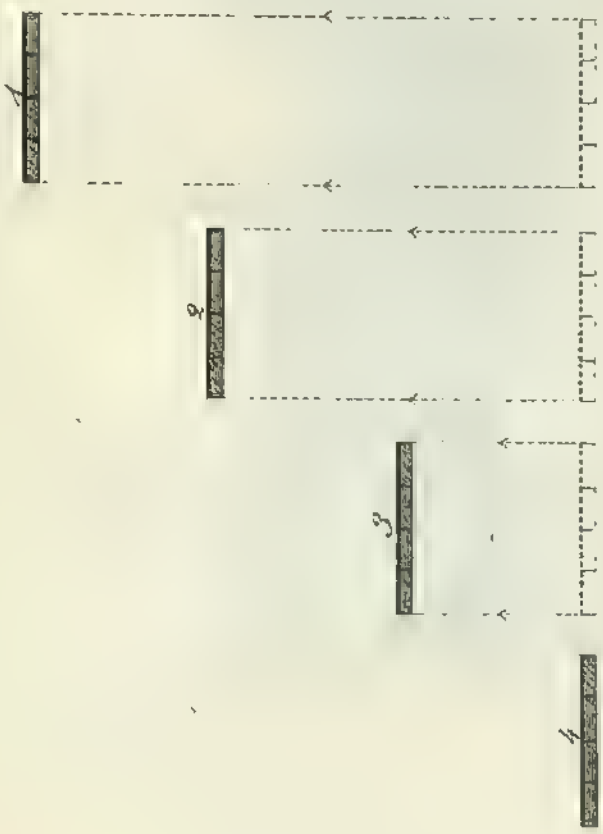

§ 224.

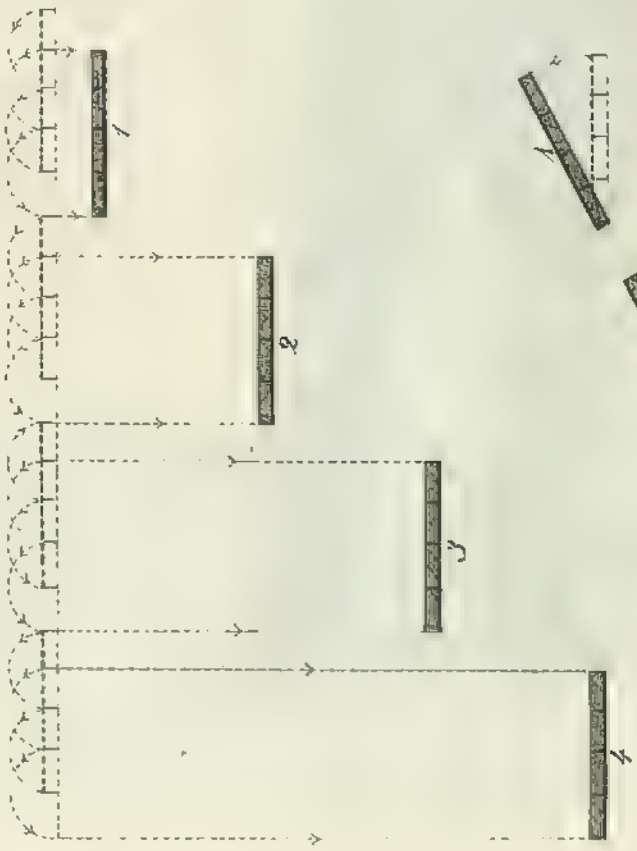

§ 231.

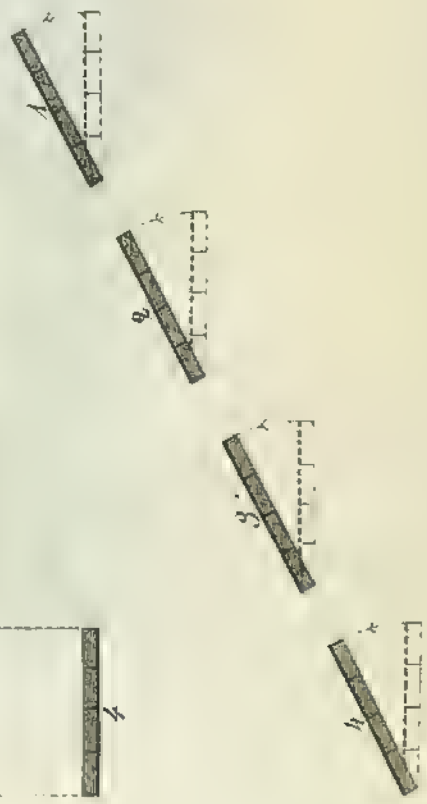

Къ № 47393.

Высочайше утверждено:
19го Августа 1869 года.

Инженеры
3го и 6го классовъ Министерства Путей Сообщенія.

Къ № 47393.

Высочайше утверждено:
19го Августа 1869 года.

Инженеры
1го и 2го классовъ Инженернаго Путей Сообщенія.

Къ №47393.

Высочайше утверждено:
19го Августа 1869 года.

Рисунокъ

воротниковъ мундировъ Министерства Путей Сообщенія,
для Инженеровъ.

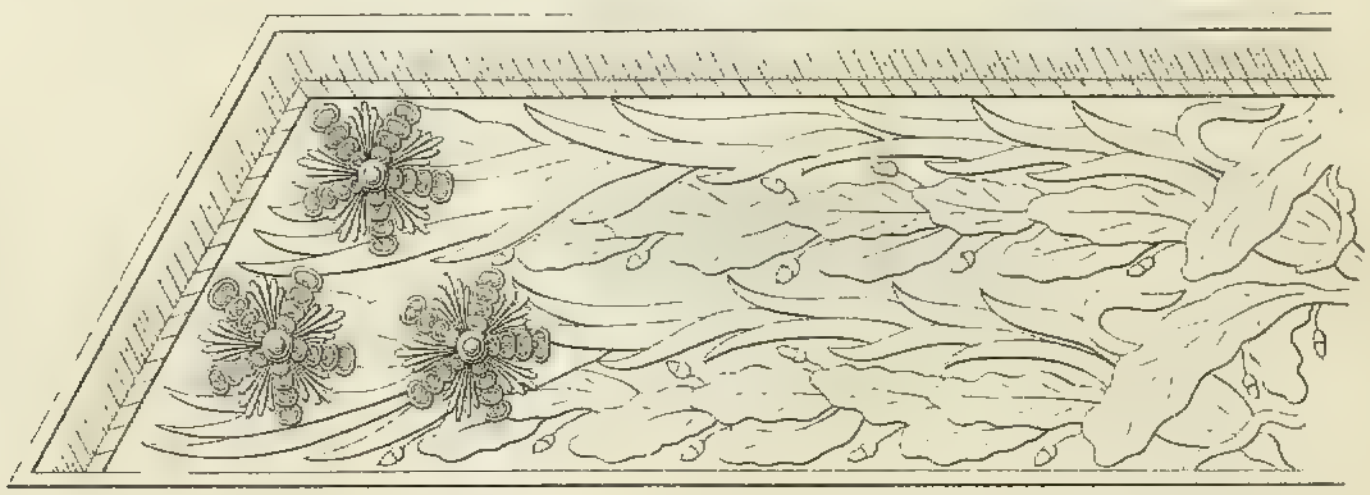

Тайная Совѣтника.

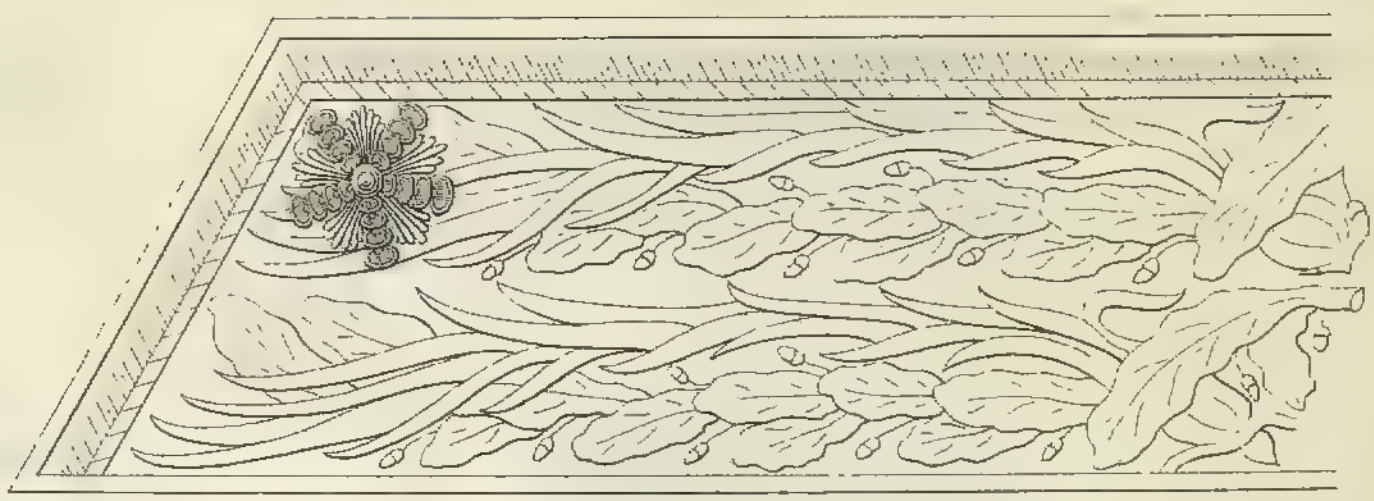

Статскаго Совѣтника.

0 1 2 вер.

Высочайше утверждено:

19го Августа 1869 года.

Къ № 47393.

Рисунокъ

Клапанамъ на воротники сюртуковъ Инженеровъ Министерства Путей Сообщенія.

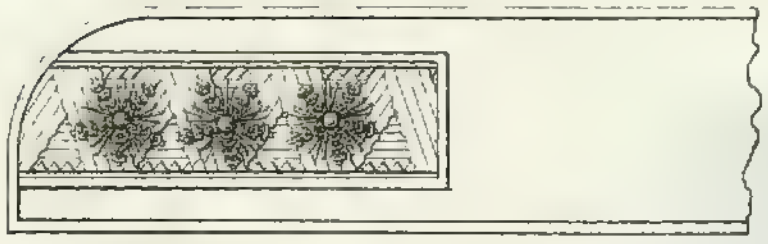

Тайнаго Совѣтника.

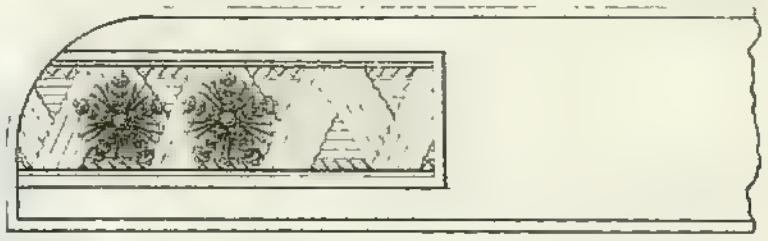

Дѣйств. Статск. Совѣтника

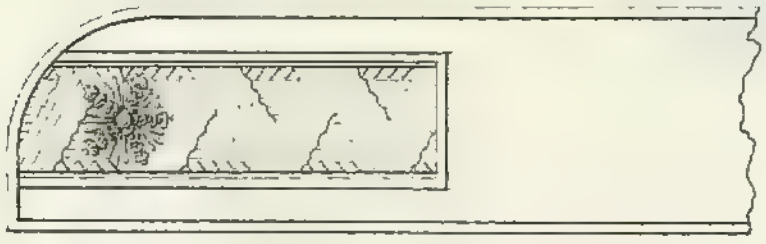

Статскаго Совѣтника.

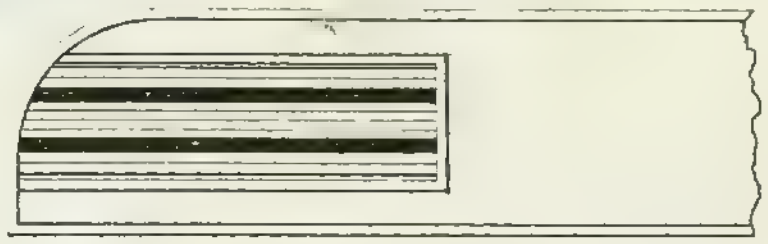

Коллежскаго Совѣтника.

Надворнаго Совѣтника

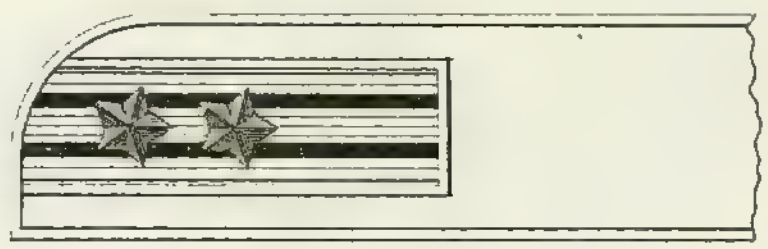

Коллежскаго Асессора.

Титулярнаго Совѣтника.

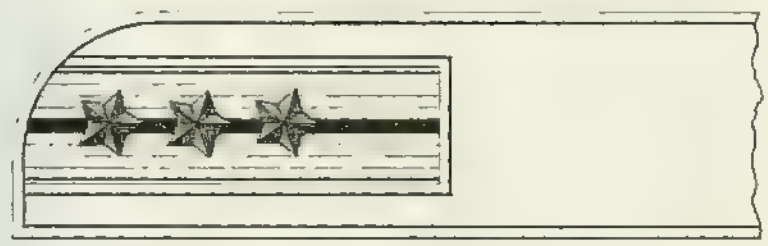

Коллежскаго Секретаря

Губернскаго Секретаря.

Коллежскаго Регистратора.

0 1 2 3 вер.

Высочайше утверждено:
19го Августа 1869 года.

Къ №47393.

Рисунокъ

Клапанамъ на воротникахъ плащей и шинелей, Инженеровъ Министерства Путей Сообщенія.

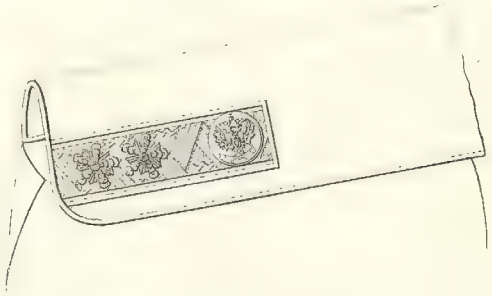

Для чиновъ Статск. Совѣтника.

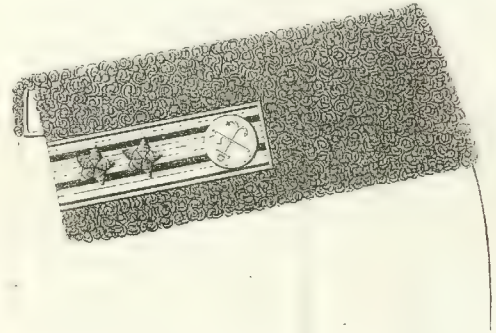

Коллежскаго Ассесора.

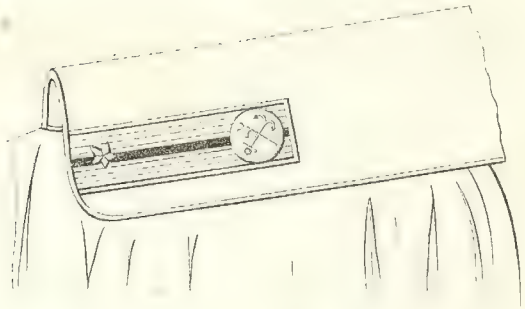

Коллежскаго Регистратора.

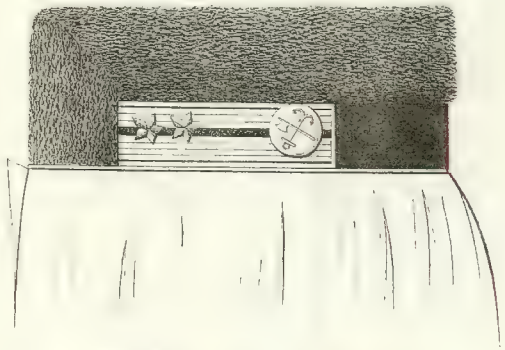

Губернскаго Секретаря.

0 1 2 3 вер.

Высочайше утверждено:
19го Августа 1869 года.

Къ №47393.

Рисунки

звѣздочекъ для обозначенія чиновъ на воротникахъ мундировъ, вицъ-мундировъ, а также на галунныхъ клапанахъ сюртуковъ, плащей и шинелей.

звѣздочка	звѣздочка	звѣздочка
Генеральскаго образца.	*Штабъ Офиц. образца.*	*Оберъ Офиц. образца.*
Для чиновъ	Для чиновъ	Для чиновъ
Тайнаго Совѣтника, Дѣйствительнаго Статскаго Совѣтника и Статскаго Совѣтника.	*Надворнаго Совѣтника и Коллежскаго Ассесора.*	*Коллежскаго Секретаря Губернскаго Секретаря и Коллежскаго Регистратора.*

0 1 верш.

Высочайше утверждено:
19го Августа 1869 года.

Къ №47393.

Рисунокъ

воротникамъ мундировъ чиновниковъ Министерства Путей Сообщенія, коимъ присвоенъ мундиръ военнаго покроя.

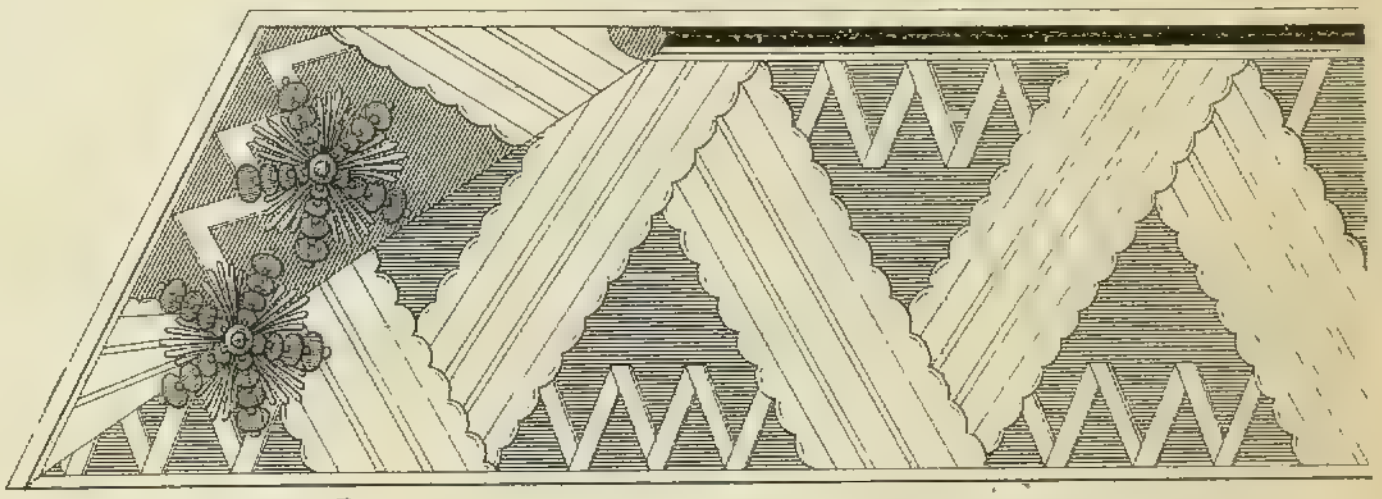

Къ мундиру чиновниковъ IIго класса.

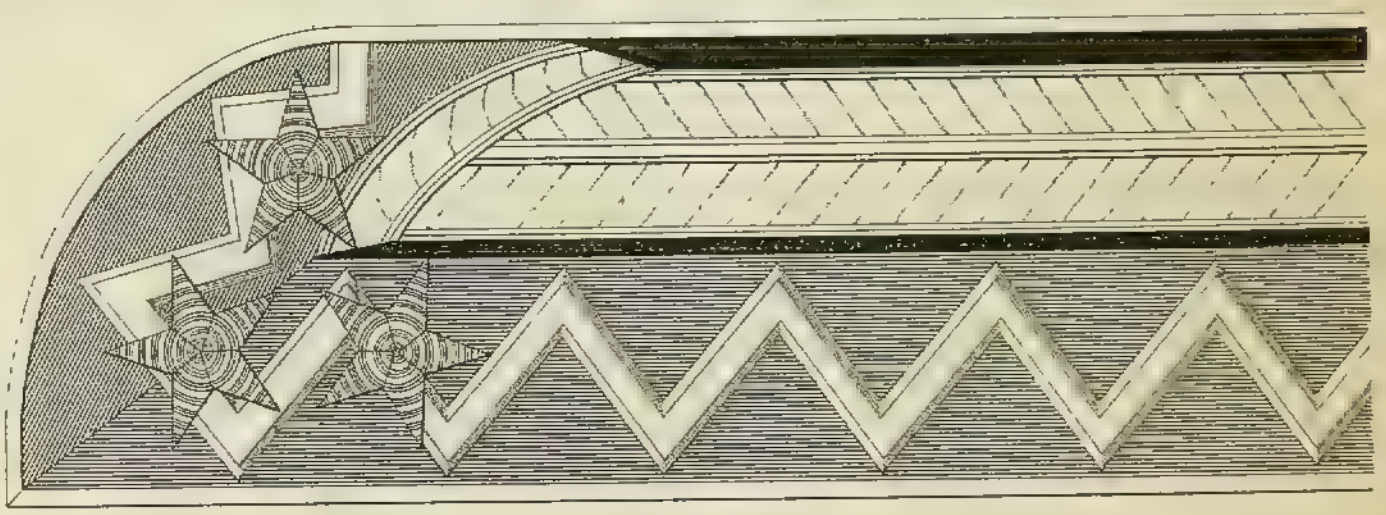

Къ мундиру чиновниковъ VIIго класса.

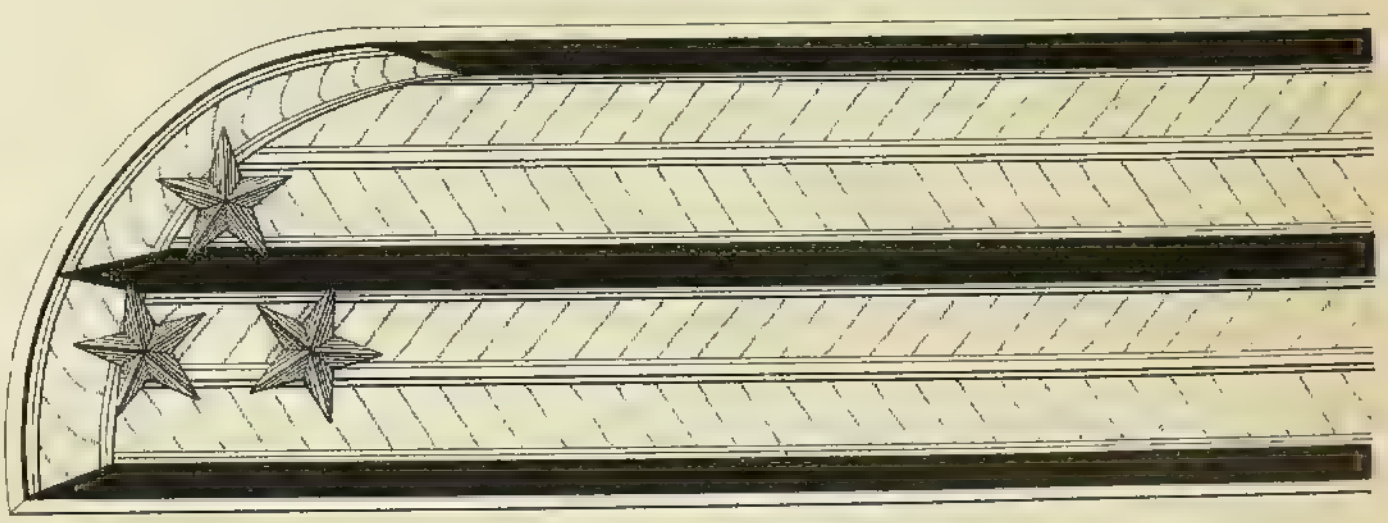

Къ мундиру чиновниковъ Xго класса.

0 1 2 верш.

Листъ 74.

Къ № 47529.

ЧЕРТЕЖИ

КЪ ВЫСОЧАЙШЕ УТВЕРЖДЕННОМУ,

19 Октября 1869 года,

ВОИНСКОМУ УСТАВУ О СТРОЕВОЙ КАВАЛЕРІЙСКОЙ СЛУЖБѢ.

ЧАСТЬ I.

ОДИНОЧНОЕ, ШЕРЕНОЖНОЕ И ВЗВОДНОЕ УЧЕНЬЕ.

(I—XXXII.)

Къ №47529.

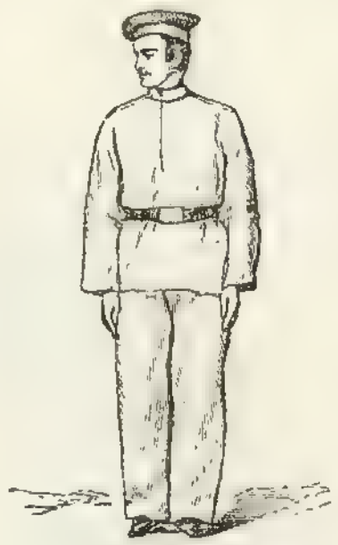

Къ § 57.

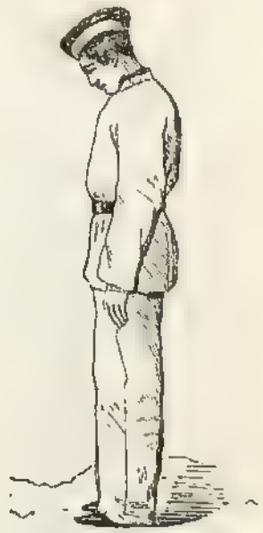

Къ § 58
фиг. 1.

Къ § 58
фиг. 2.

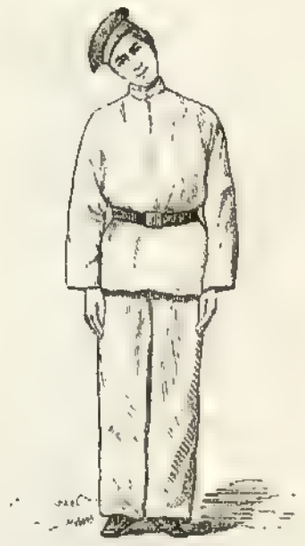

Къ § 58
фиг. 3.

Къ § 59.

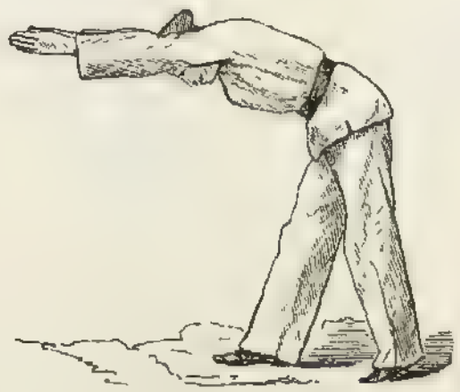

Къ § 60
фиг. а.

Къ § 60
фиг. б.

Къ § 60
фиг. в.

Къ №47529.

Къ § 61.

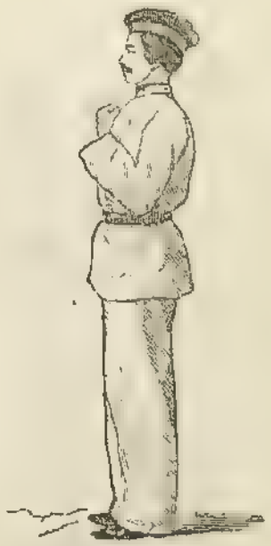

Къ § 62
фиг. а.

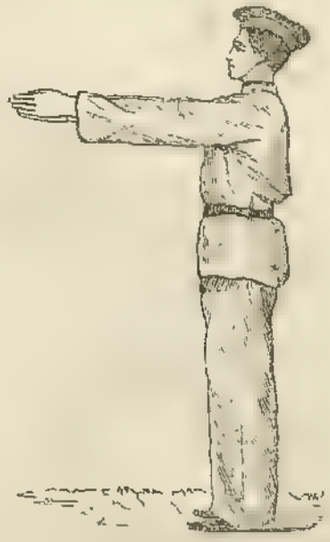

Къ § 62
фиг. б.

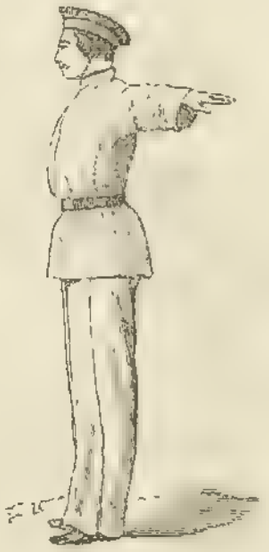

Къ § 64.

Къ § 63
фиг. 1.

Къ § 65
фиг. 2.

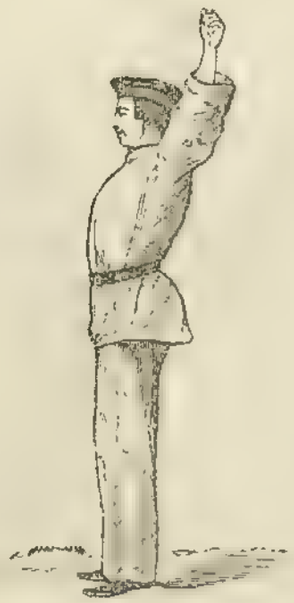

Къ § 66.

Къ § 67
фиг. а.

Къ №47529.

Къ § 67
фиг. б.

Къ § 68.

Къ § 69
фиг. а.

Къ § 69
фиг. б.

Къ § 70
фиг. 1.

Къ § 70
фиг. 2.

Къ § 71.

Къ № 47529.

Къ § 74
фиг. 1.

Къ § 74
фиг. 2.

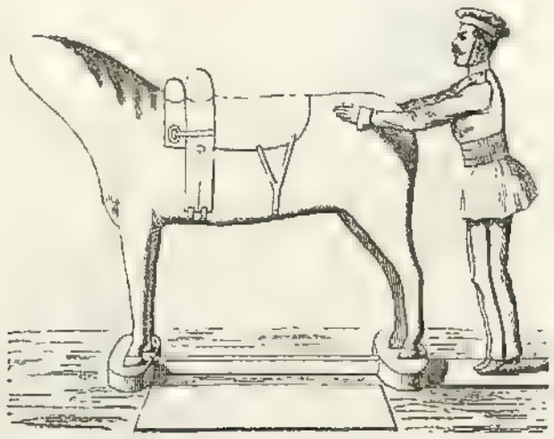

Къ § 102
1-й моментъ.

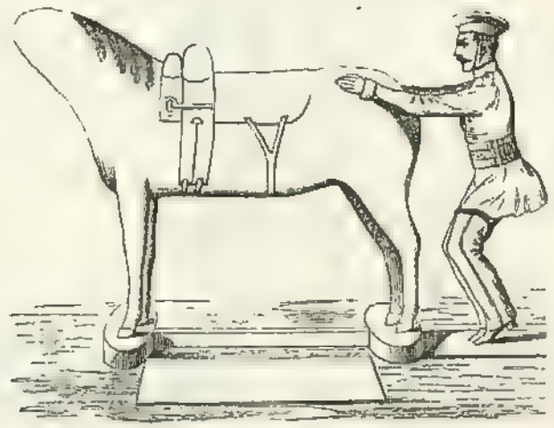

Къ § 102
2-й моментъ.

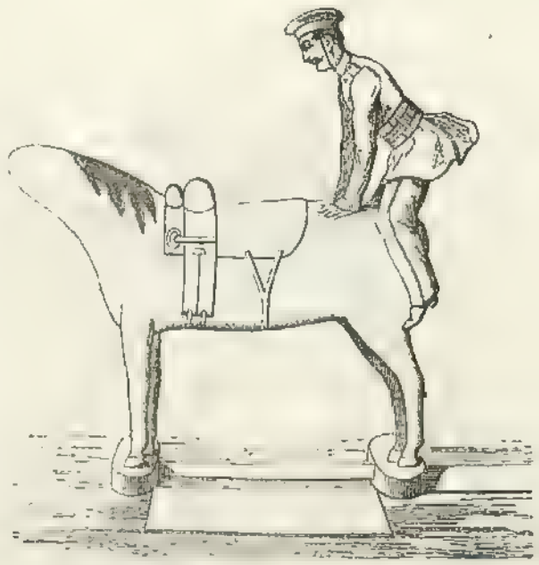

Къ § 102
3-й моментъ.

Къ § 102
4-й моментъ.

Къ § 102
5-й моментъ.

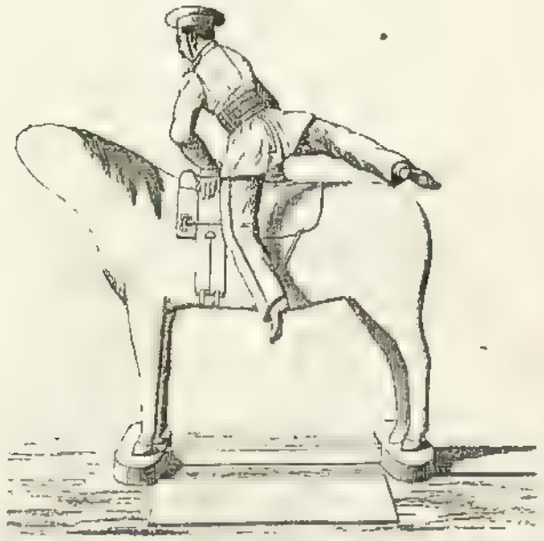

Къ § 103.

Къ № 47529.

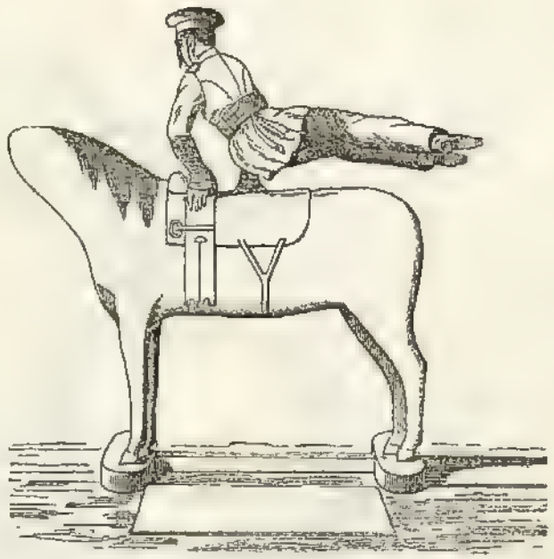

Къ § 104.

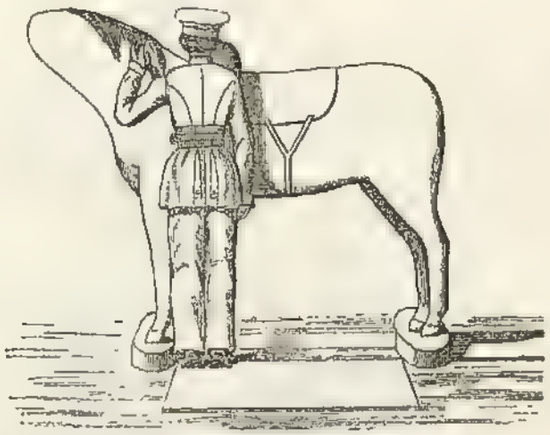

Къ § 105
1-й моментъ.

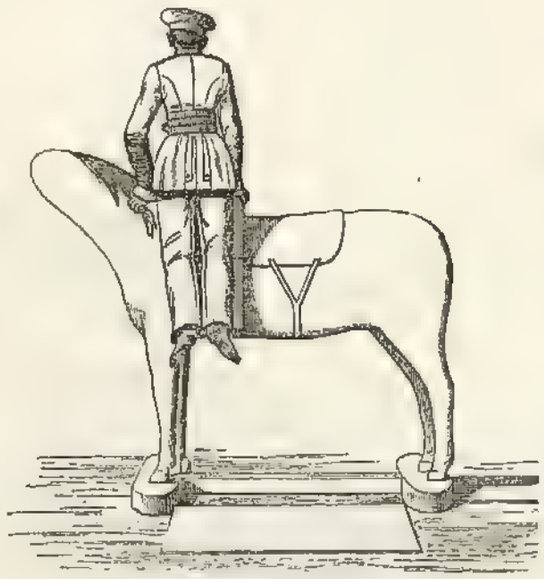

Къ § 105
2-й моментъ.

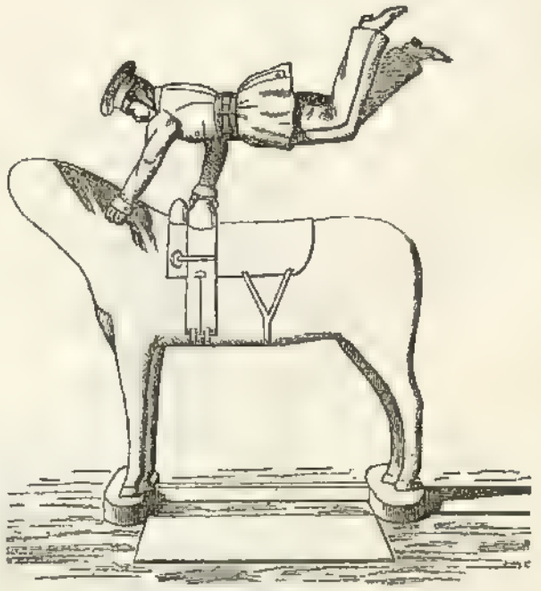

Къ § 105
3-й моментъ.

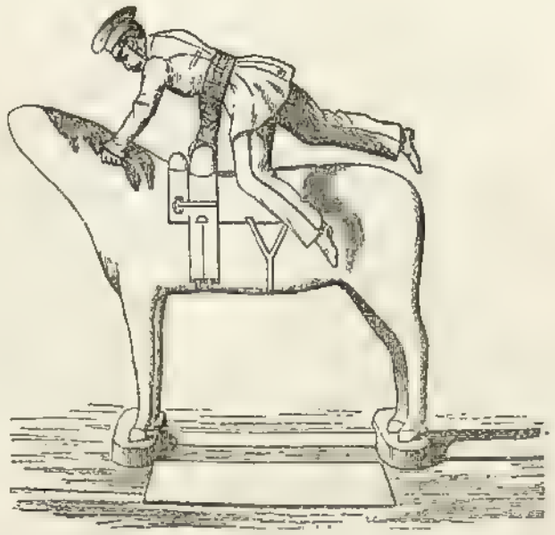

Къ § 105
4-й моментъ.

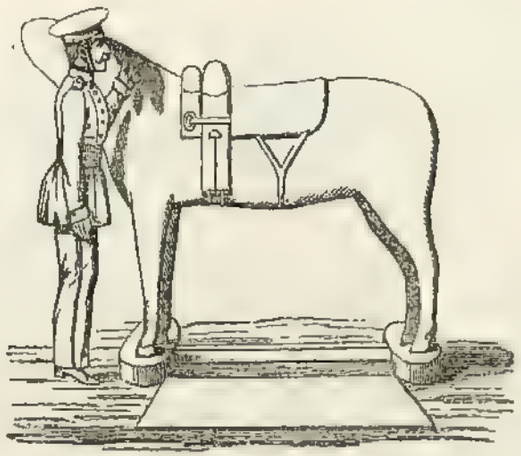

Къ § 106
1-й моментъ.

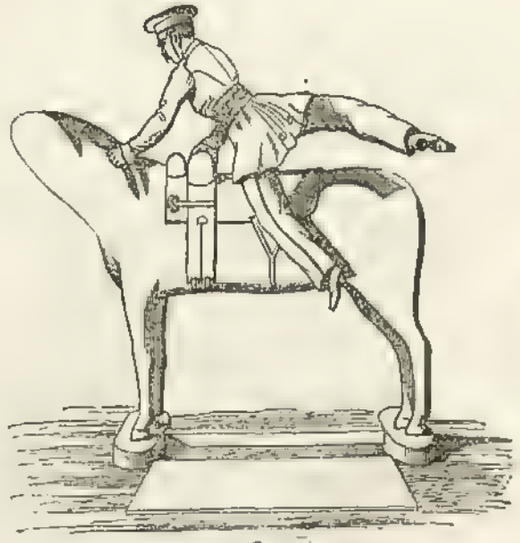

Къ § 106
2-й моментъ.

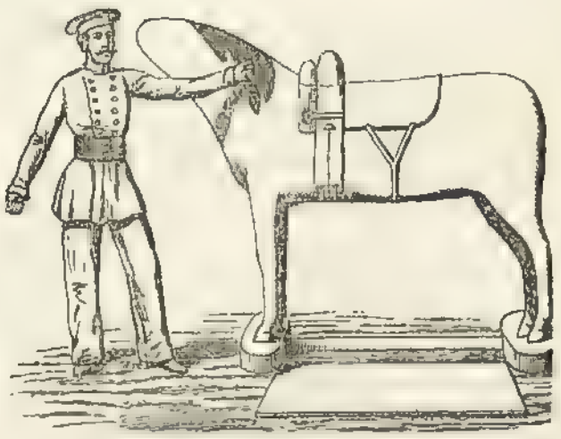

Къ § 107
1-й моментъ.

Къ № 47529.

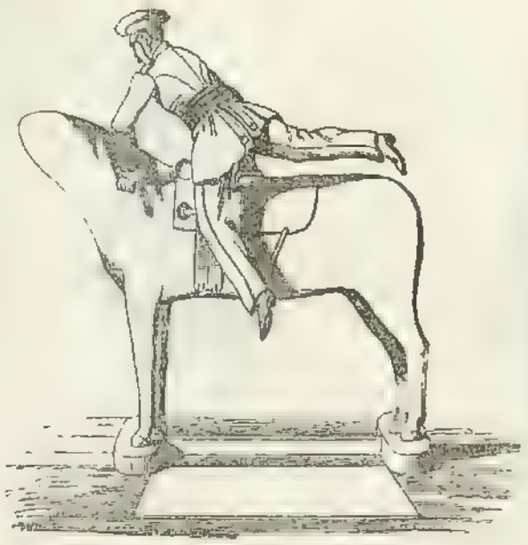

Къ § 107
2-й моментъ.

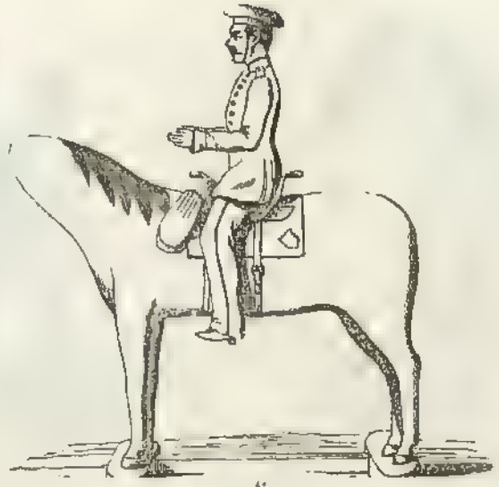

Къ § 113.

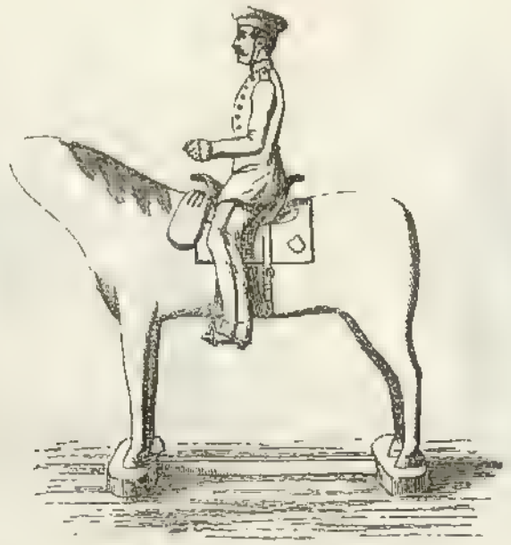

Къ § 117
фиг. 1.

Къ § 117
фиг. 2.

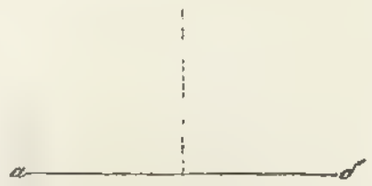

Къ § 124 черт. 1.
1) *Горизонтальная линія*, а—б.

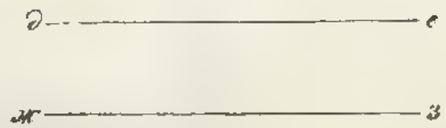

Къ § 124 черт. 3.
3) *Параллельныя линіи*, д—е, ж—з.

Къ § 124 черт. 2.
2) *Отвѣсная или перпендикулярная линія.* в—г.

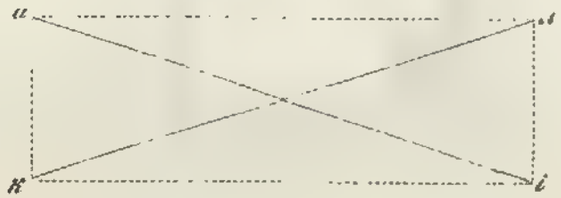

Къ § 124 черт. 4.
4) *Діагональныя или облическія линіи*, и—і. к—л.

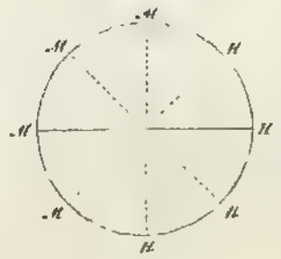

Къ § 124 черт. 5.
5) Кругъ дѣлится на 8 равныхъ между собою.

Къ № 47529.

Къ § 126.

Къ § 127
фиг. 1.

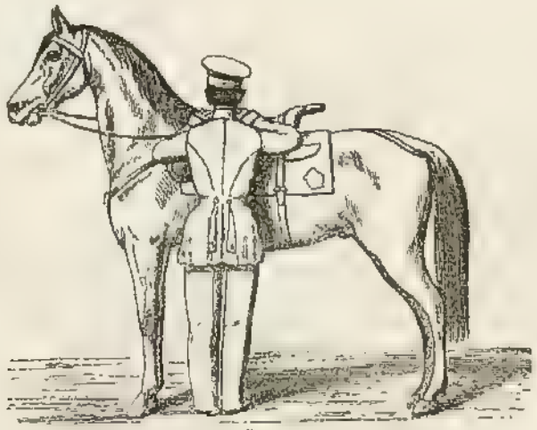

Къ § 127
фиг. 2.

Къ § 127
фиг. 3.

Къ § 127
фиг. 4.

Къ § 127
фиг. 5.

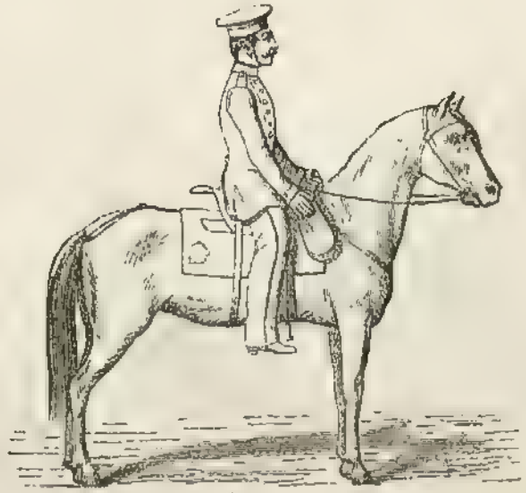

Къ § 127
фиг. 6.

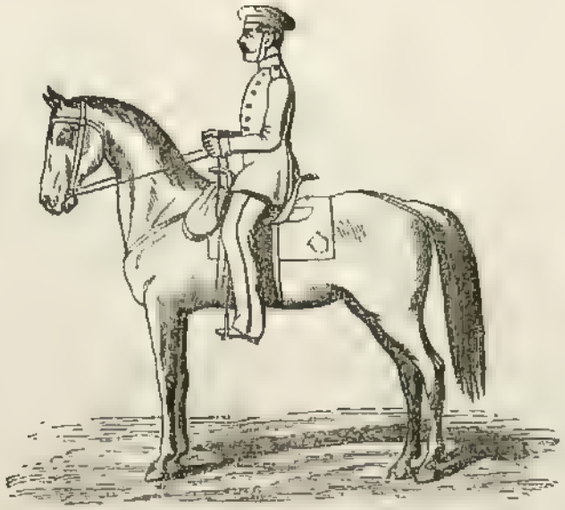

Къ § 127
фиг. 7.

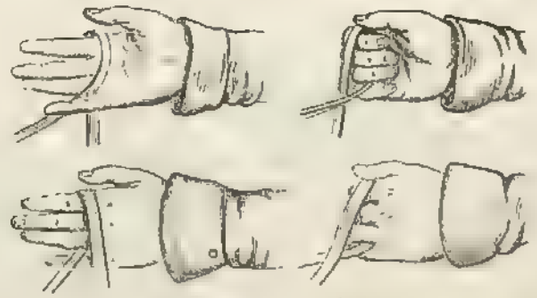

Къ § 127
фиг. 8, 9, 10 и 11.

Къ § 129.

Къ № 47529.

Къ § 152.

Къ § 154.

Къ § 155.

Къ §§ 162 и 163.

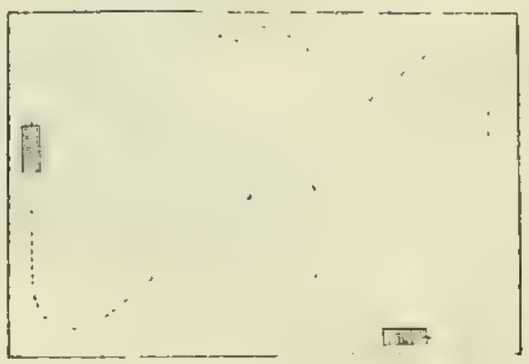

Къ 168.

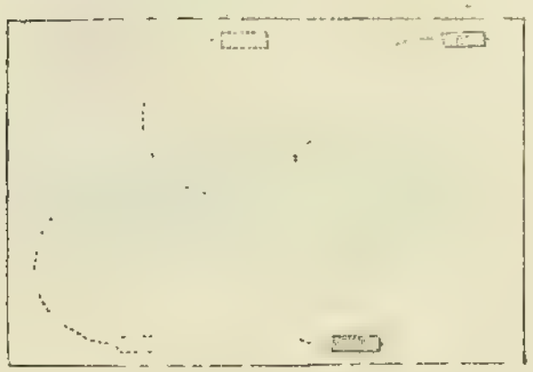

Къ 181.

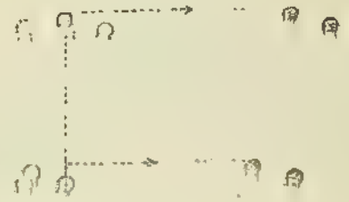

Къ § 184.

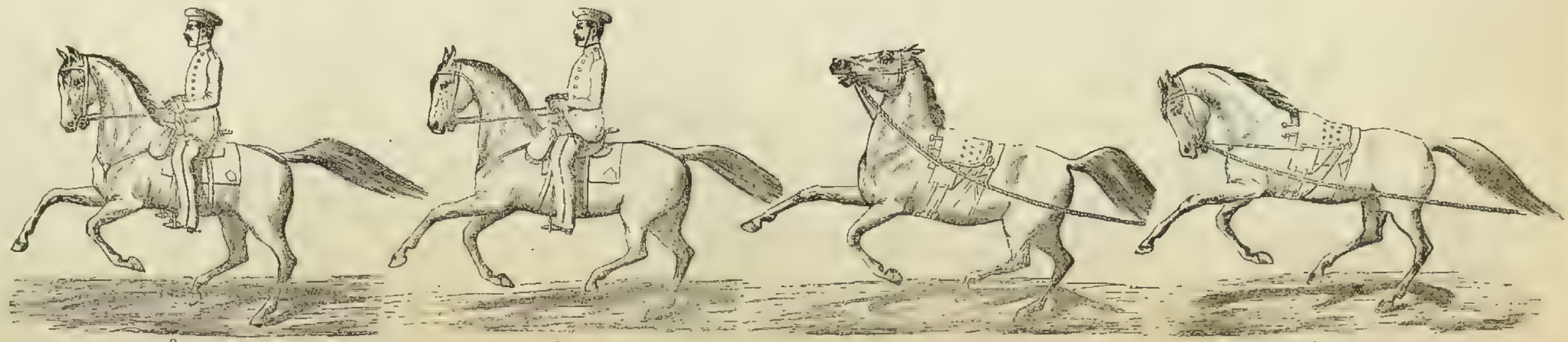

Къ § 189. Къ § 190. Къ § 191. Къ § 192.

Къ № 47529.

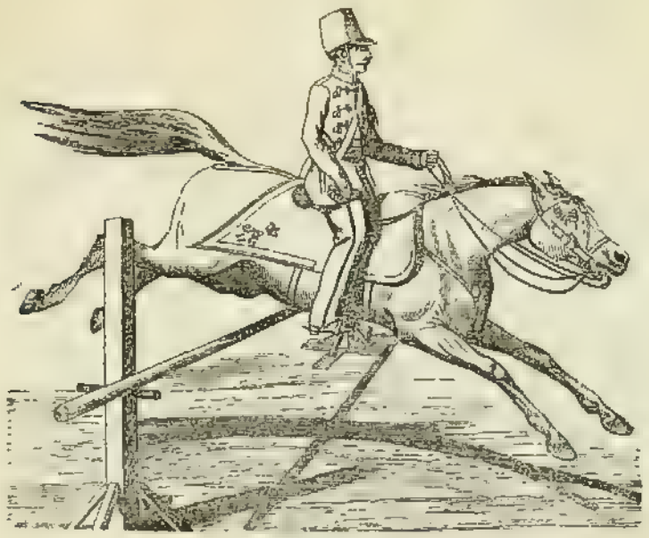

Къ § 209.

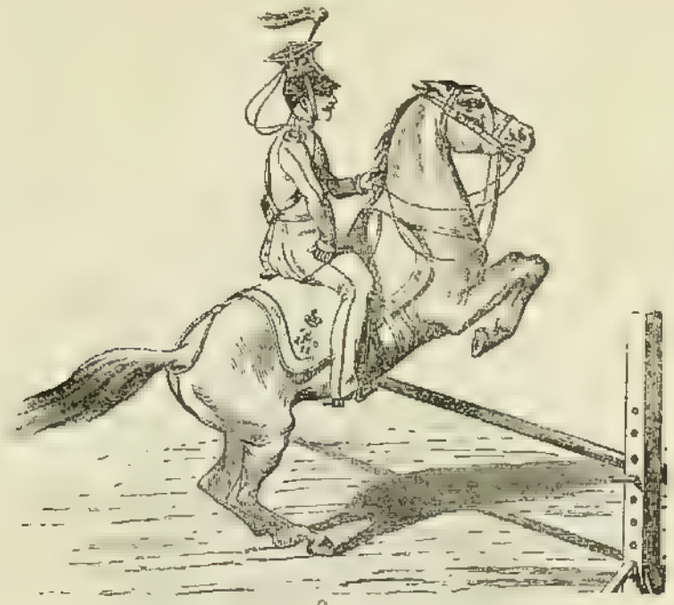

Къ § 210.

Къ § 211.

Къ § 216
фиг. 1 и 2.

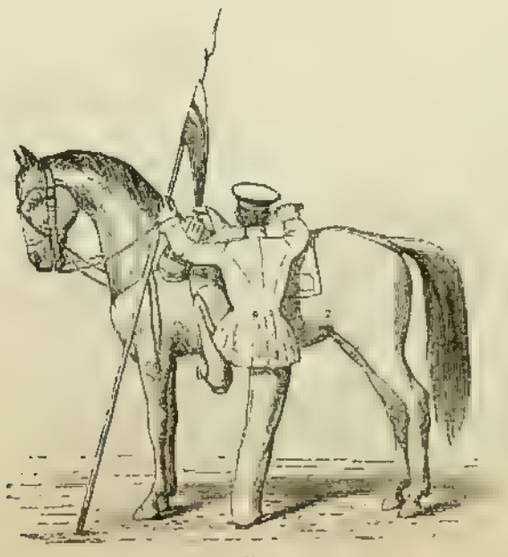

Къ § 217.

Къ § 220

Къ № 47529.

Къ § 283.

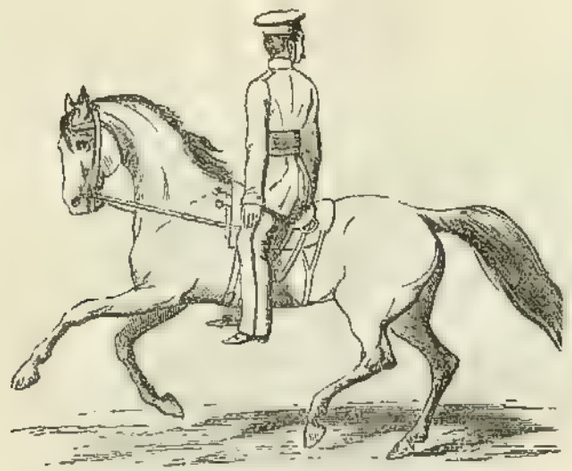

Къ § 284 фиг. 1.
Направо и направо-назадъ.

Къ § 284 фиг. 2.
Налѣво и налѣво-назадъ.

Къ § 284 фиг. 3.
Кверху.

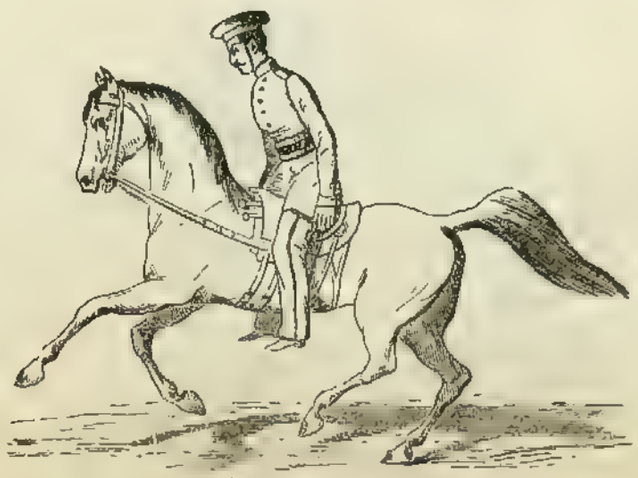

Къ § 284 фиг. 4.
Внизъ, къ переднимъ ногамъ лошади.

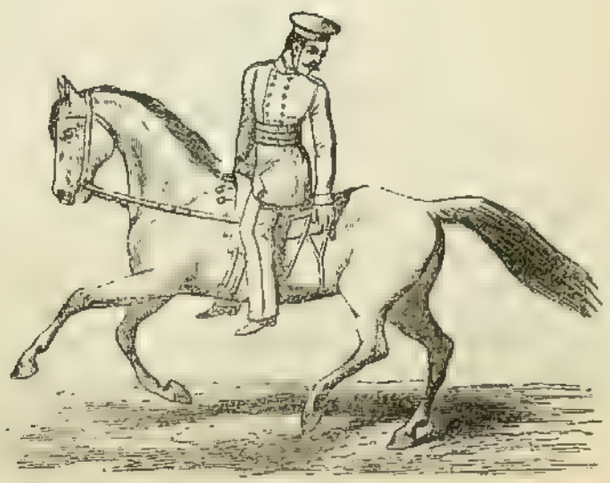

Къ § 284 фиг. 5.
Внизъ, къ задней лѣвой ногѣ лошади.

Къ № 47529.

Къ § 286 фиг. 1.

Къ § 286 фиг. 2.

Къ § 288.

Къ § 290.

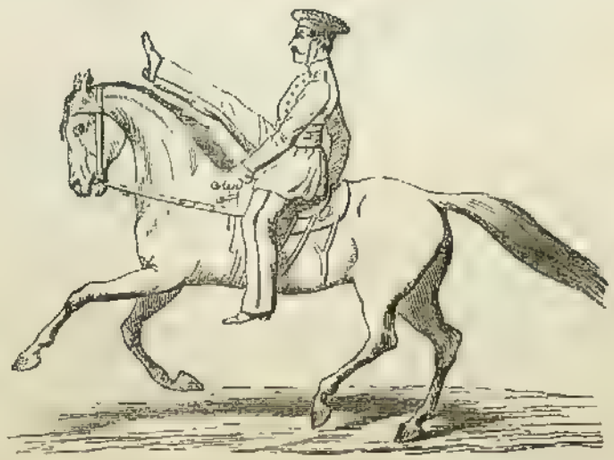

Къ § 294.

Къ § 295.

Къ № 47529.

Къ § 296.

Къ § 303 фиг. 1.

Къ § 303 фиг. 2.

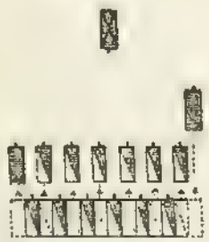

Къ § 330 фиг. 1.

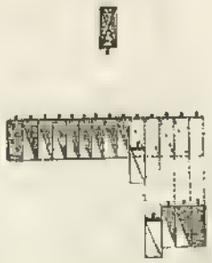

Къ § 346.

Къ § 366.

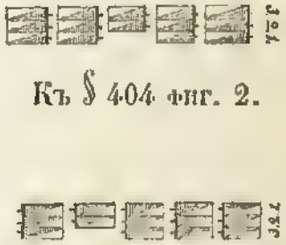

Къ § 405.

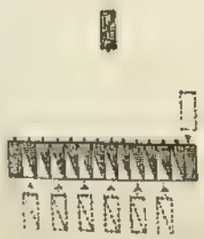

Къ § 330 фиг. 2.

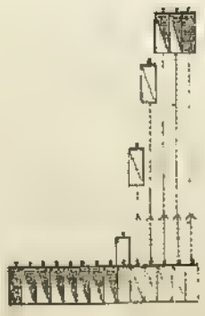

Къ § 343.

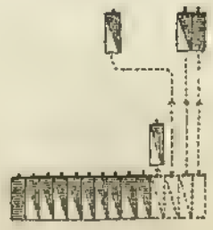

Къ § 356.

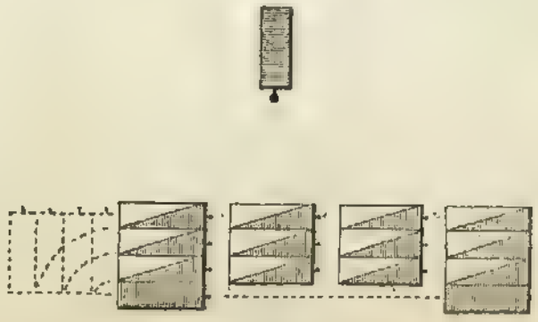

Къ § 404 фиг. 1.

Къ § 409.

Къ № 47529.

Къ § 414 фиг. 1.

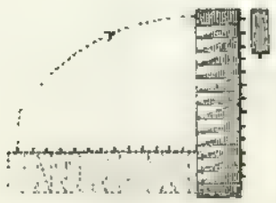

Къ § 420 фиг. 1.

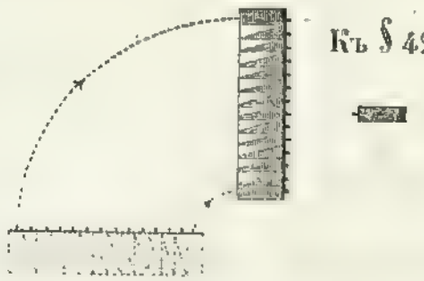

Къ § 423.

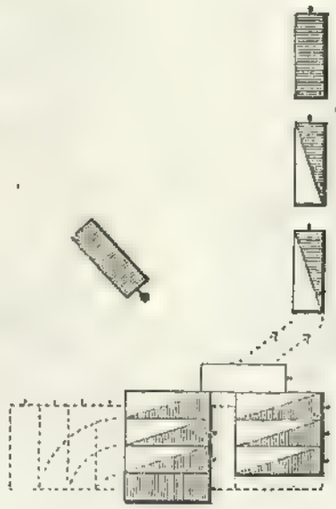

Къ § 429.

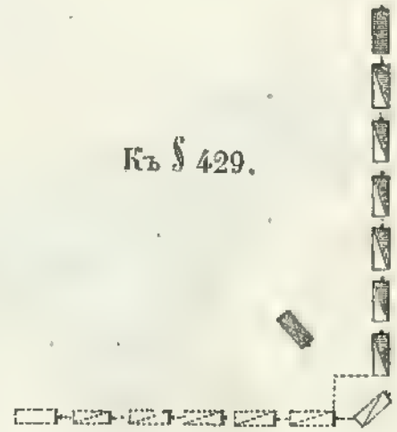

Къ § 430.

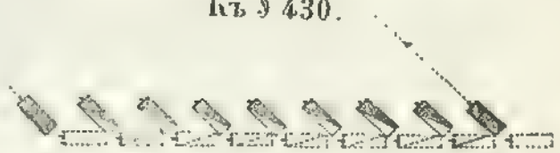

Къ § 414 фиг. 2.

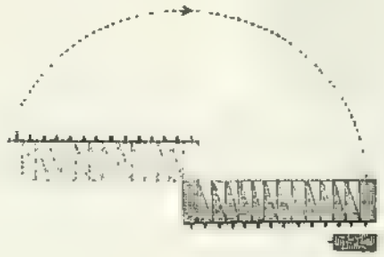

Къ § 420 фиг. 2.

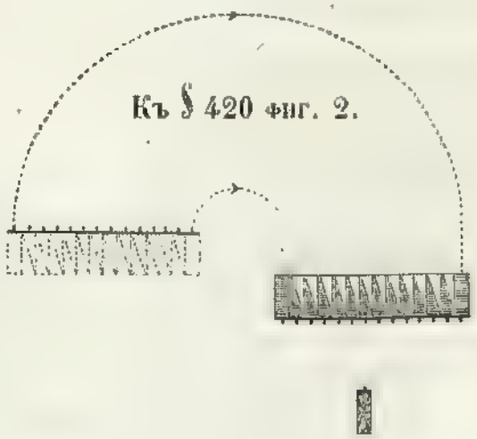

Къ § 434.

Къ § 439

Къ § 440.

Къ § 442.

Къ § 450.

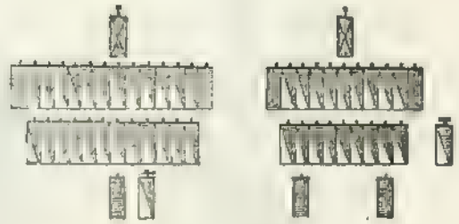

Къ § 432.

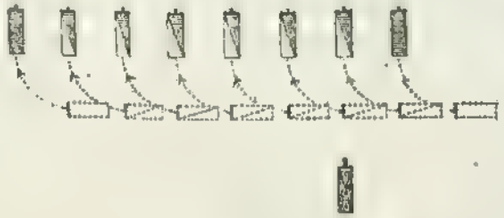

Къ § 457.

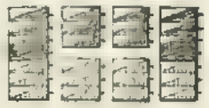

Къ № 47529.

Къ § 467 фиг. а.

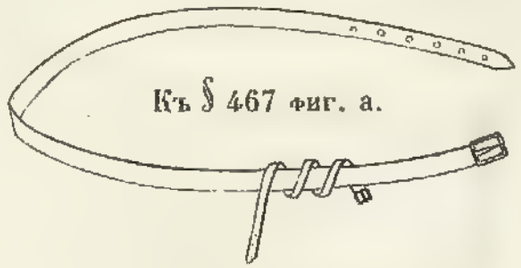

Къ § 467 фиг. б.

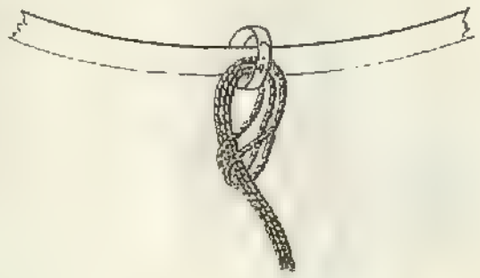

Къ § 467 фиг. в.

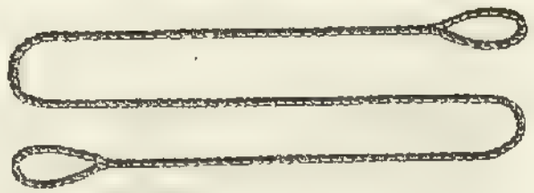

Къ § 467 фиг. г.

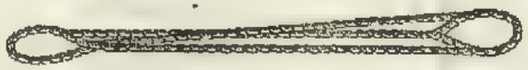

Къ § 467.

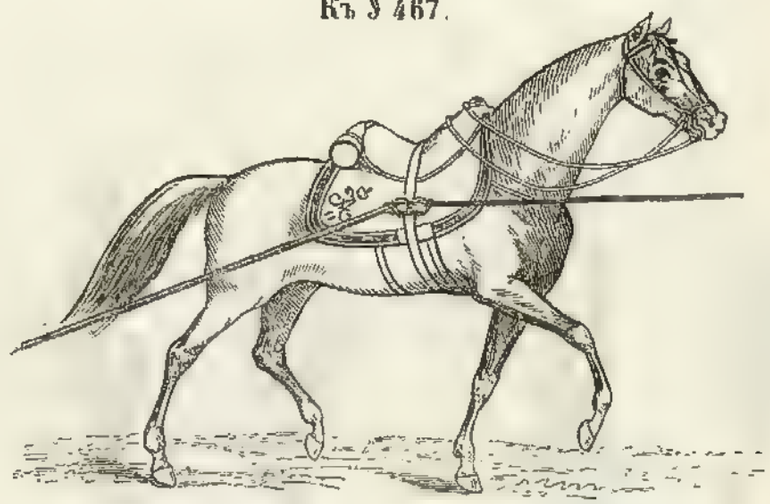

Къ § 468.

Къ § 469 фиг. д.

Къ § 469 фиг. е.

Къ § 473 фиг. 1.

Къ § 473 фиг. 2.

Къ № 47529.

Къ § 474
фиг. 1.

Къ § 474
фиг. 2.

Къ § 476.

Къ § 478.

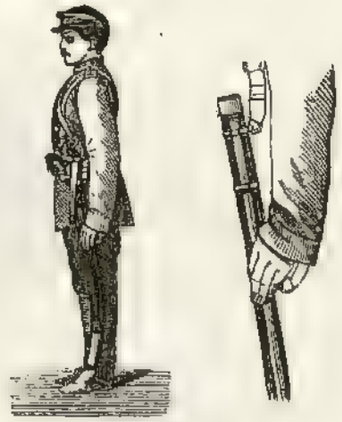

Къ § 480
фиг. 1.

Къ § 480
фиг. 2.

Къ § 480
фиг. 3.

Къ § 480
фиг. 4.

Къ § 482
фиг. 1.

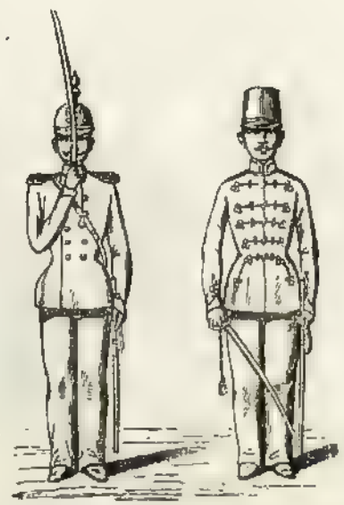

Къ § 482
фиг. 2.

Къ § 482
фиг. 3.

Къ § 483.

Къ № 47529.

Къ § 485
фиг. 1.

Къ § 485
фиг. 2.

Къ § 485
фиг. 3.

Къ § 485
фиг. 4.

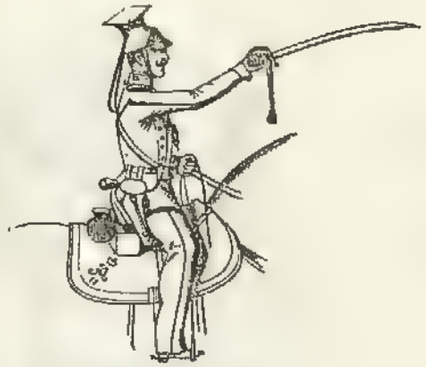

Къ § 486.

Къ § 488
фиг. 1.

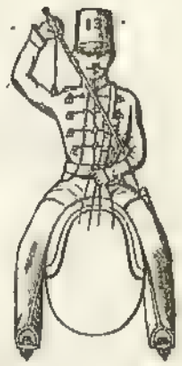

Къ § 488
фиг. 2.

Къ § 490.

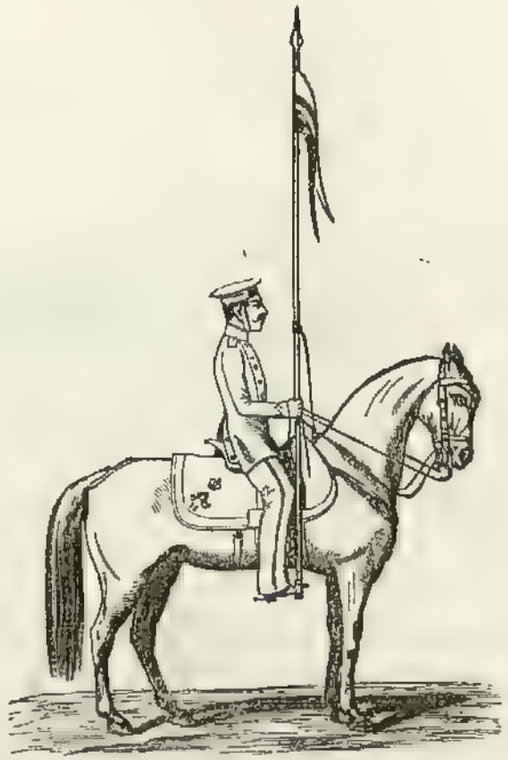

Къ § 492.

Къ § 493.

Къ § 494 фиг. 1.

Къ № 47529.

Къ § 494 фиг. 2.

Къ § 495.

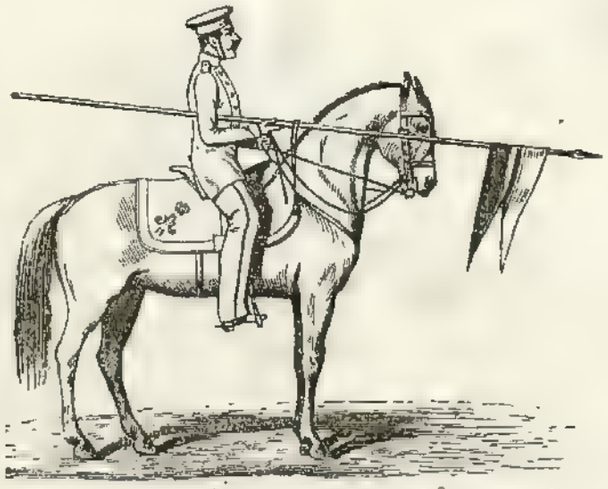

Къ § 496 фиг. 1.

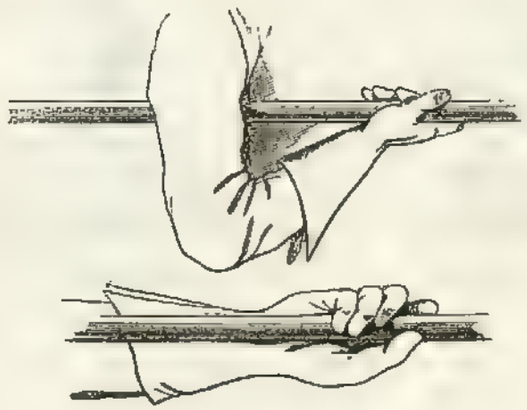

Къ § 496 фиг. 2 и 3.

Къ § 497.

Къ § 500.

Къ § 529.

Къ § 555.

Къ § 560.

Къ № 47529.

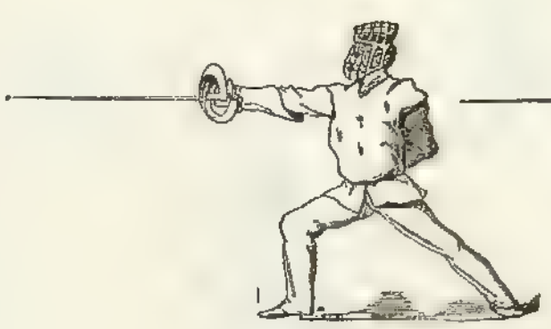

Къ § 563.

Къ § 570.

Къ § 571.

Къ § 575 фиг. 1.

Къ § 575 фиг. 2.

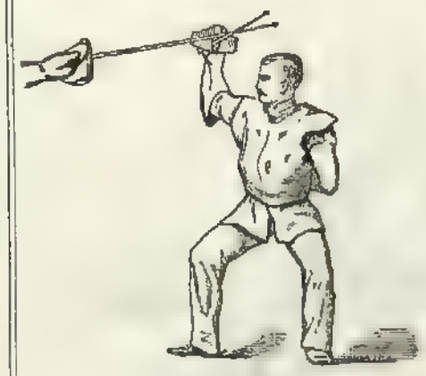

Къ § 584.

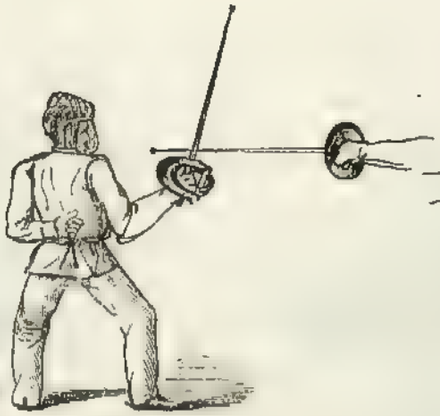

Къ § 585.

Къ § 586 фиг. 1.

Къ § 586 фиг. 2.

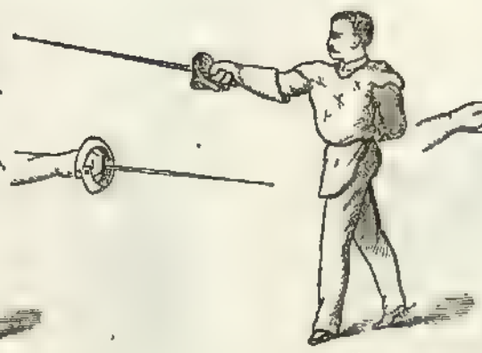

Къ § 587.

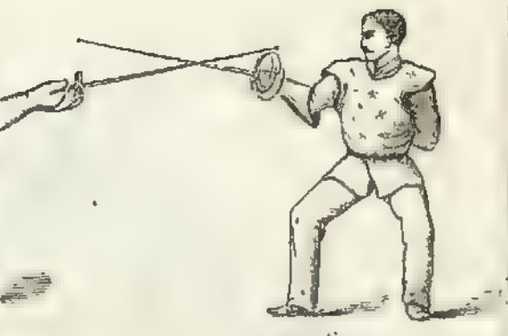

Къ § 588.

Къ № 47529.

Къ § 616

Къ § 618.

Къ § 620.

Къ § 621.

Къ § 622.

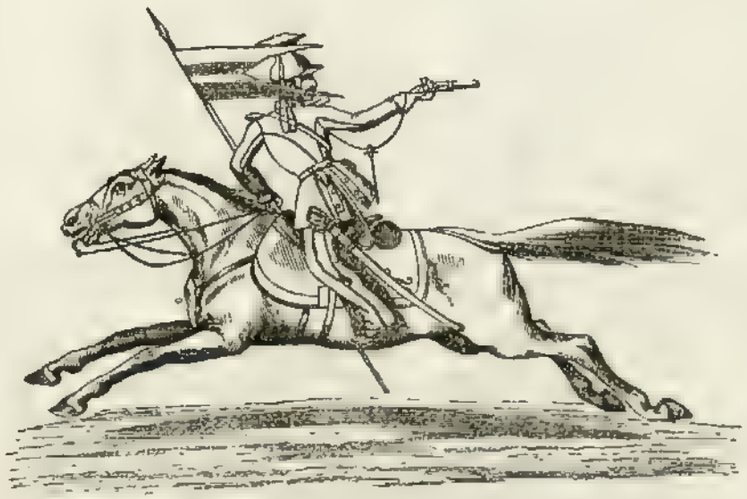

Къ § 623.

Къ § 624 фиг. 1.

Къ § 624 фиг. 2.

Къ № 47529.

ЧАСТЬ I.

Сигналы, употребляемые какъ въ полѣ, такъ и въ гарнизонѣ и вообще при разныхъ случаяхъ внутренней службы.

№ 1. Гвардейскій походъ.

Для встрѣчи и церемоніальнаго марша, а по знакъ **предварительный сигналъ для атаки.**

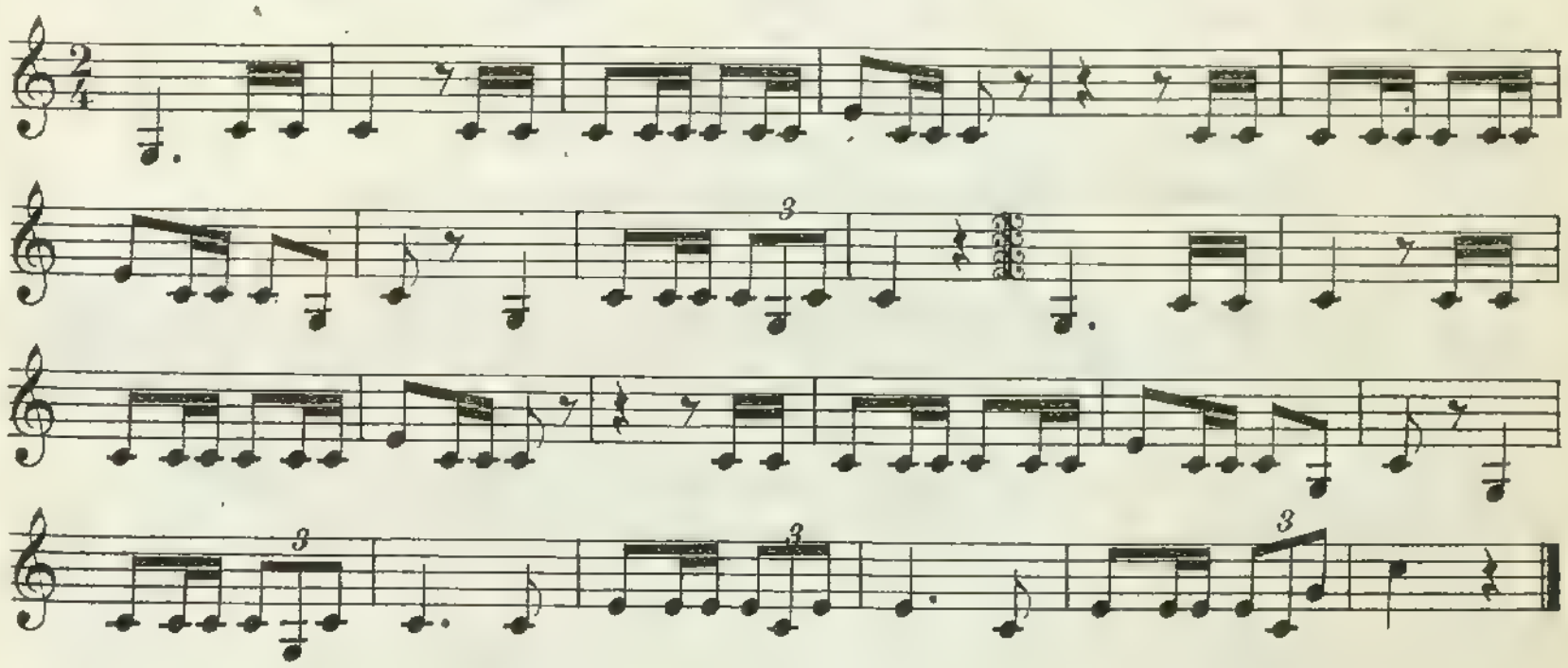

№ 2. Армейскій походъ.

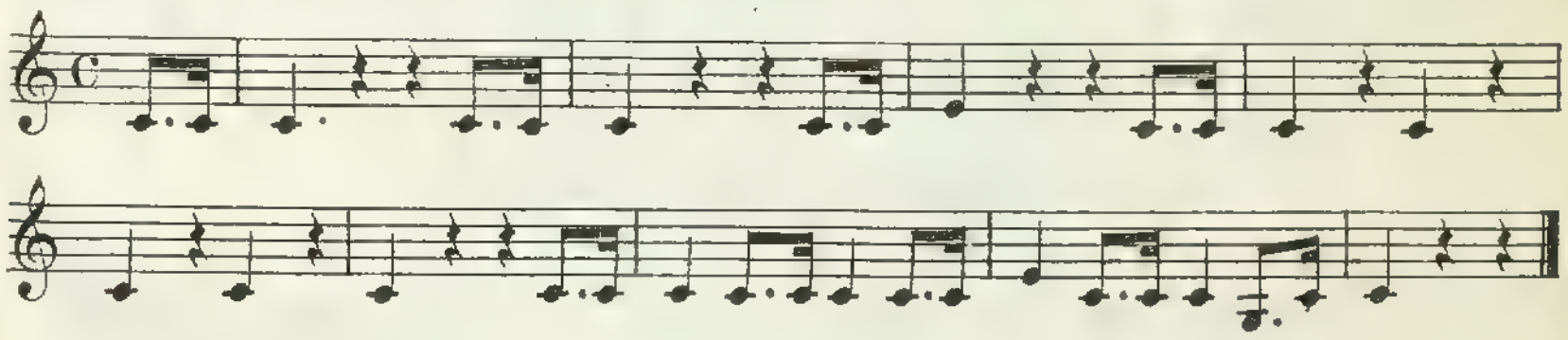

Къ № 47529.

№ 3. Повѣстка предъ утренней и вечерней зарею и предъ сборомъ.

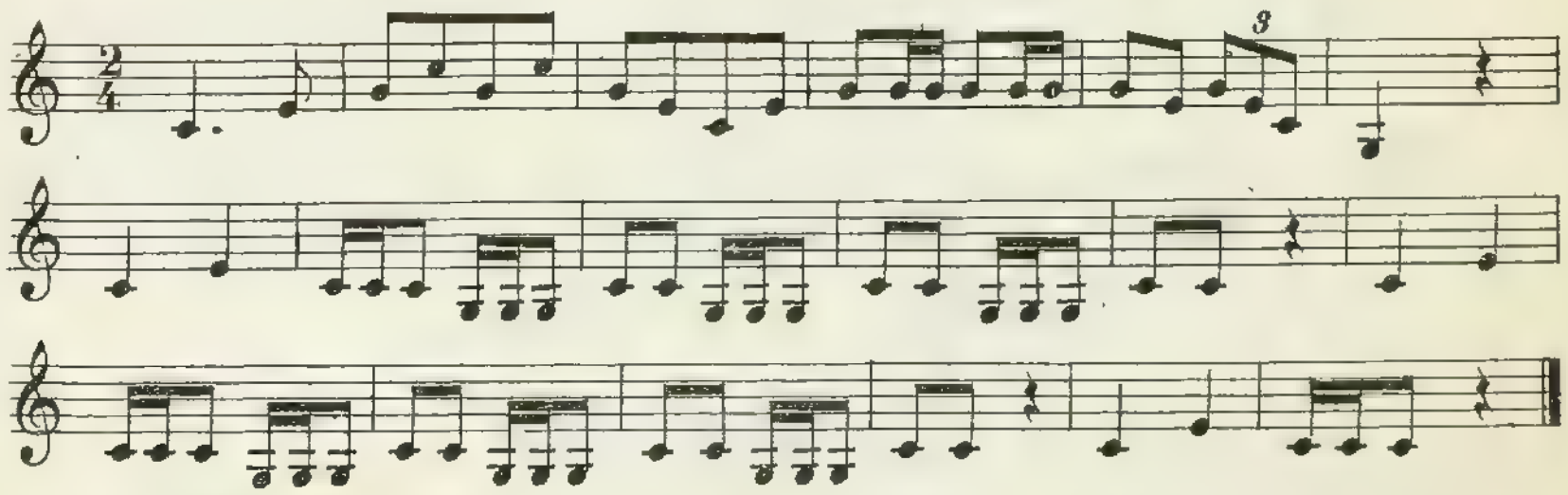

№ 4. Парсель прежде зари, общій для утренней и вечерней зари.

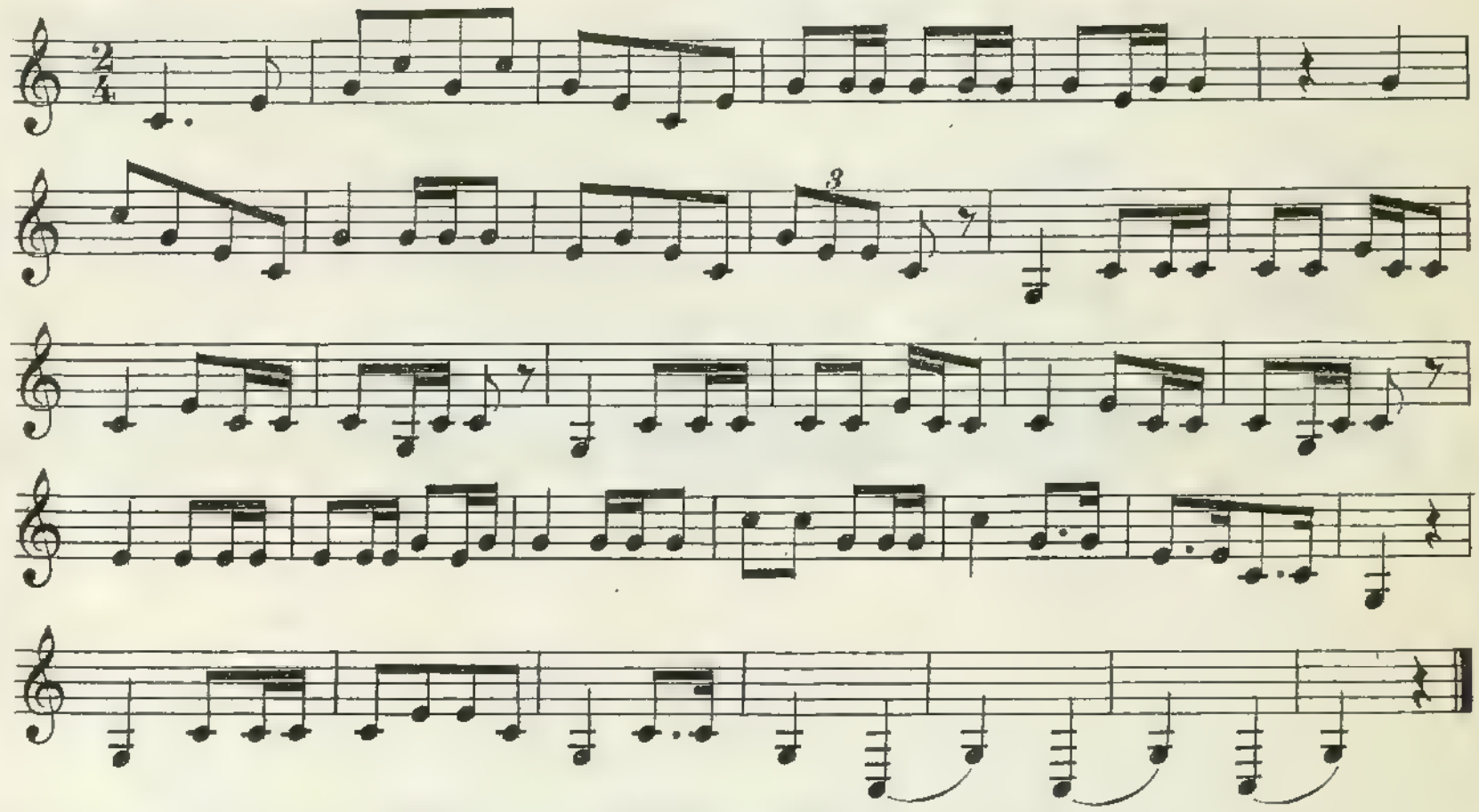

№ 5. Парсель предъ молитвою церковнаго парада.

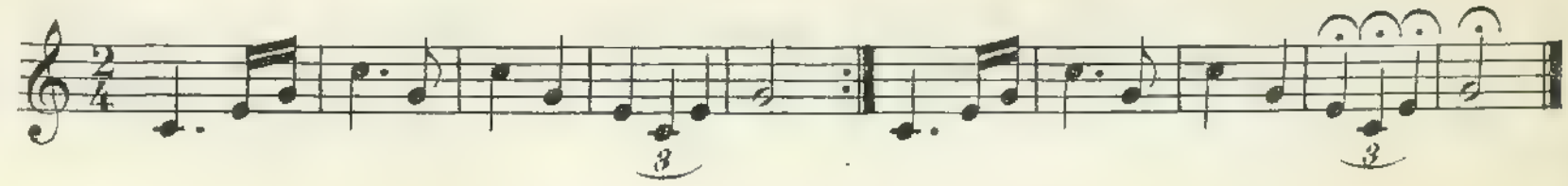

Къ № 47529.

№ 6. Утренняя молитва.

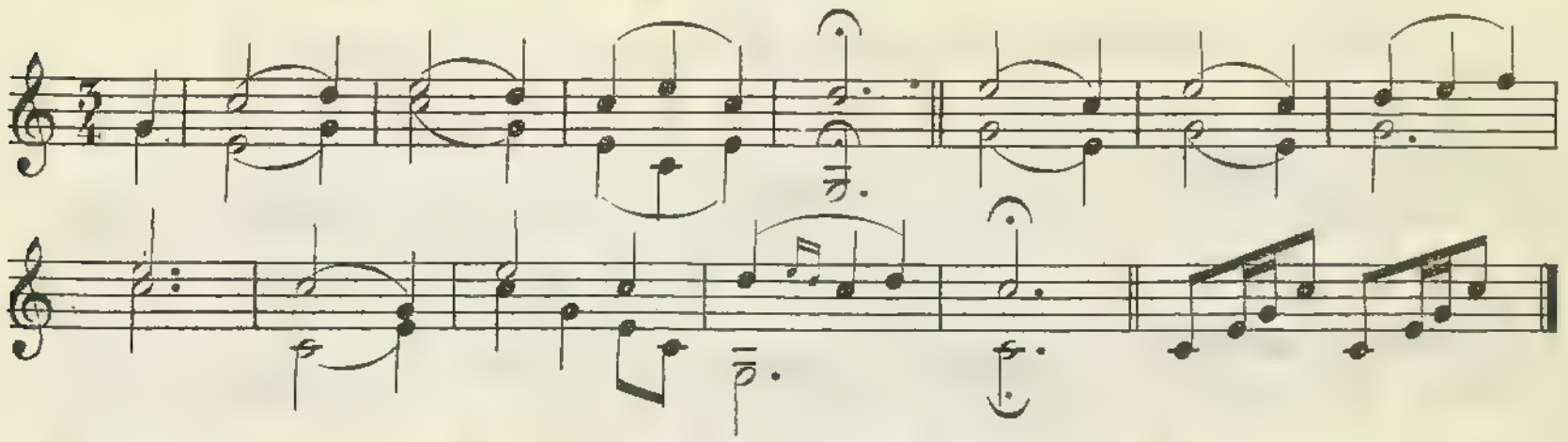

№ 7. Вечерняя молитва.

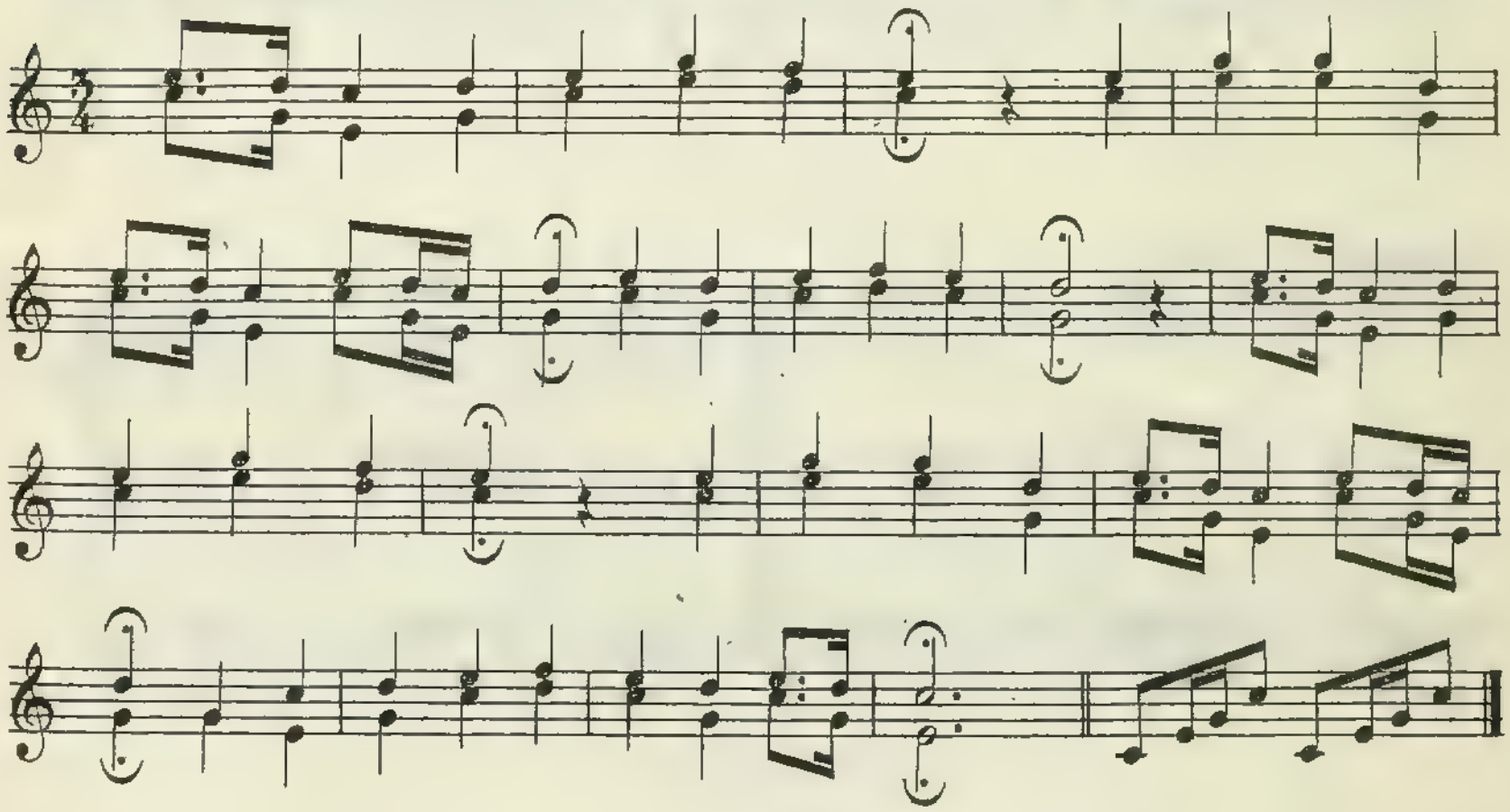

№ 8. Подъ штандарты.

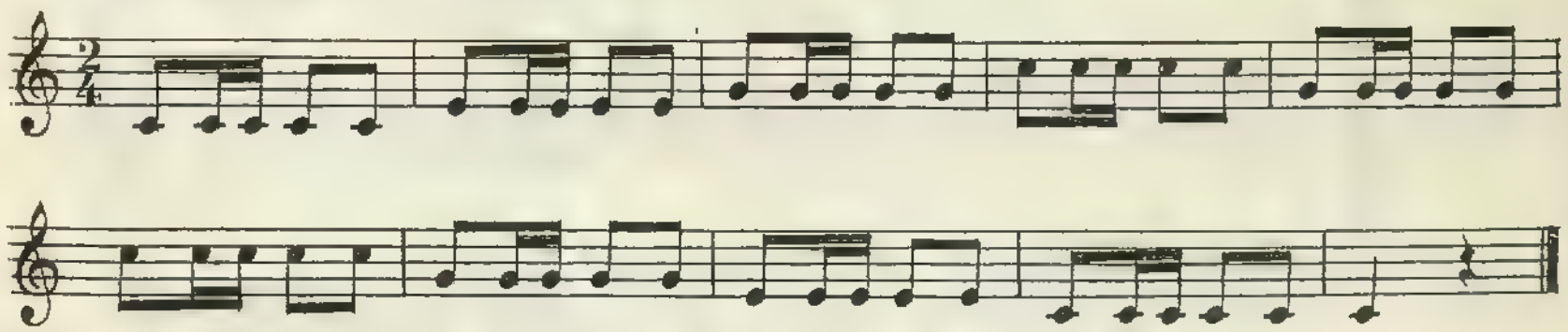

Къ № 47529.

№ 9. Маршъ для новаго караула при смѣнѣ карауловъ кавалерійскихъ войскъ.

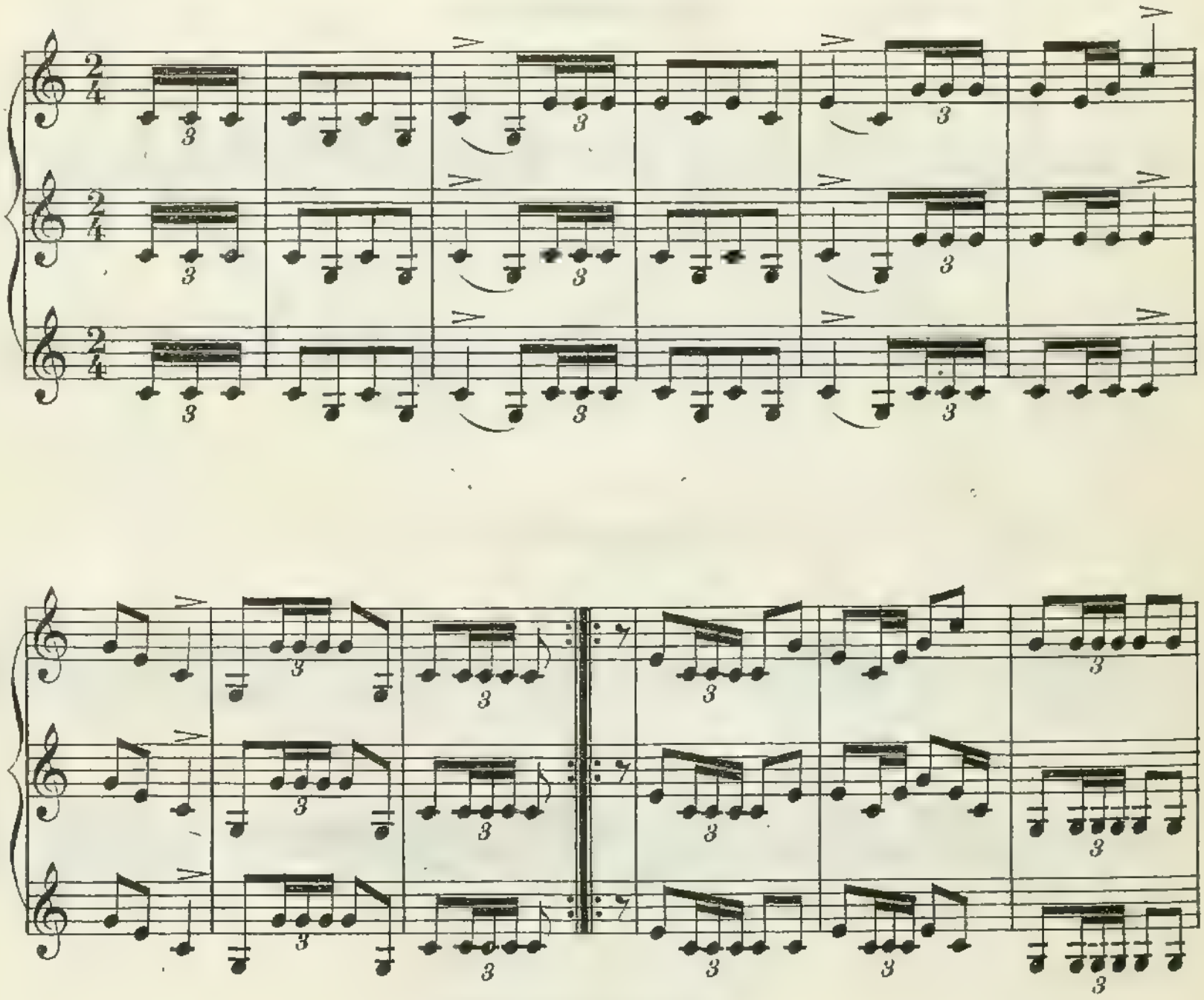

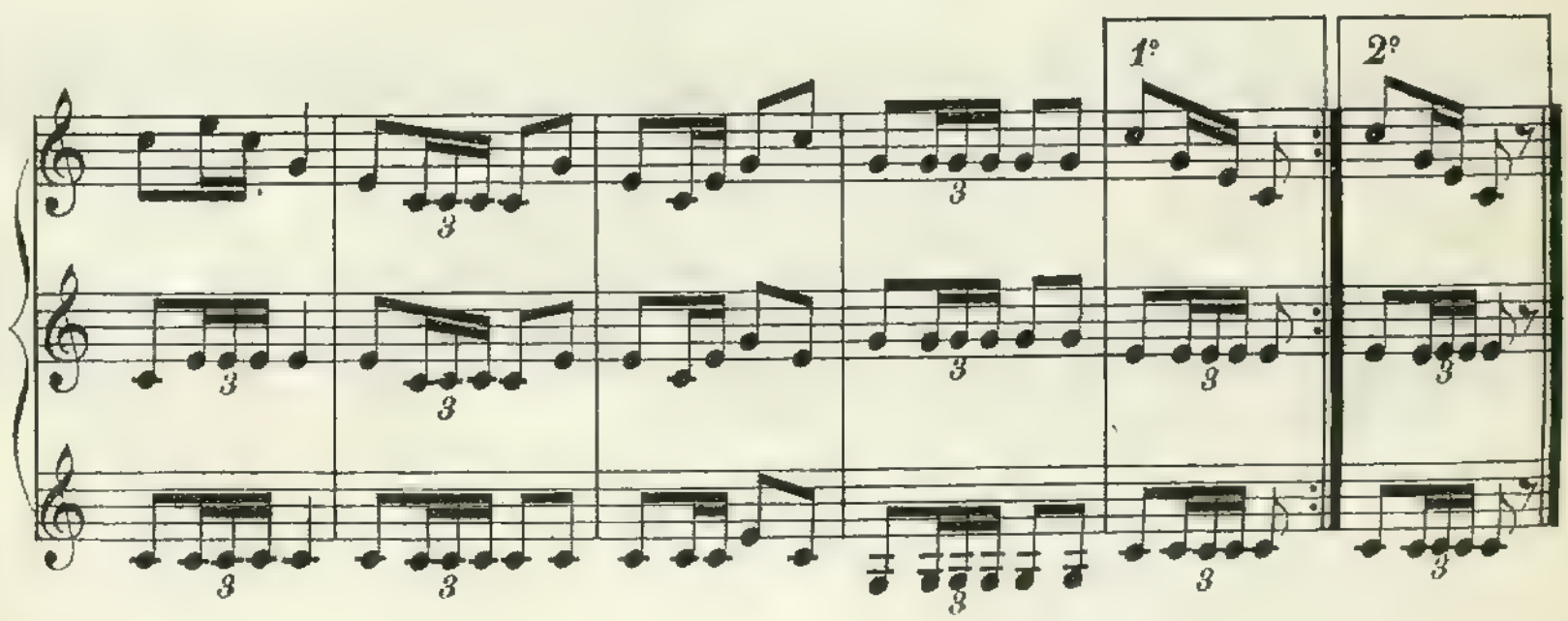

Къ № 47529.

№ 10. Генералъ-маршъ.

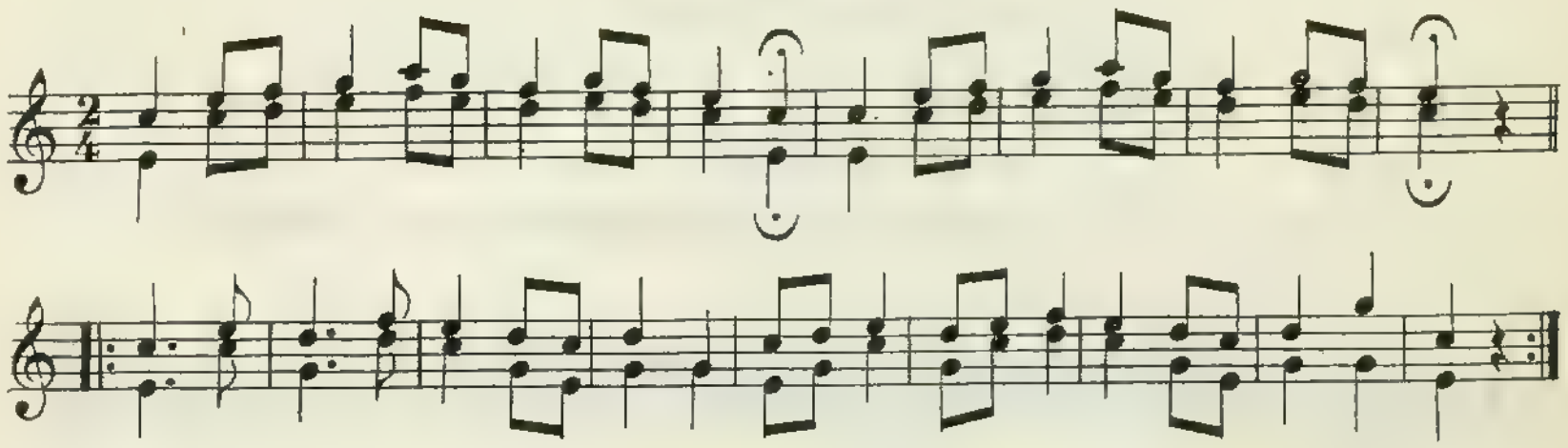

№ 11. Тревога (или эвакуція).

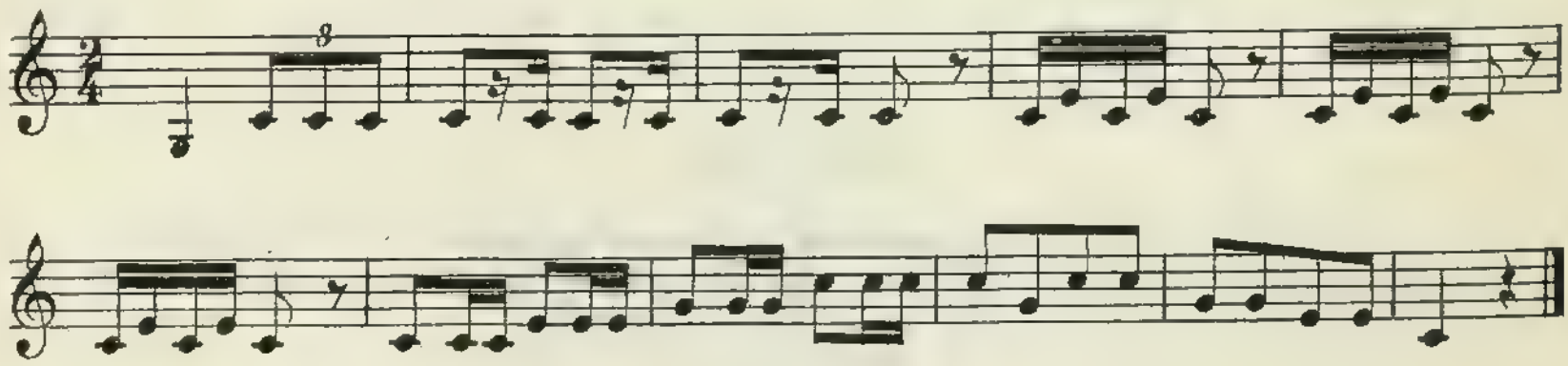

№ 12. Похоронный маршъ.

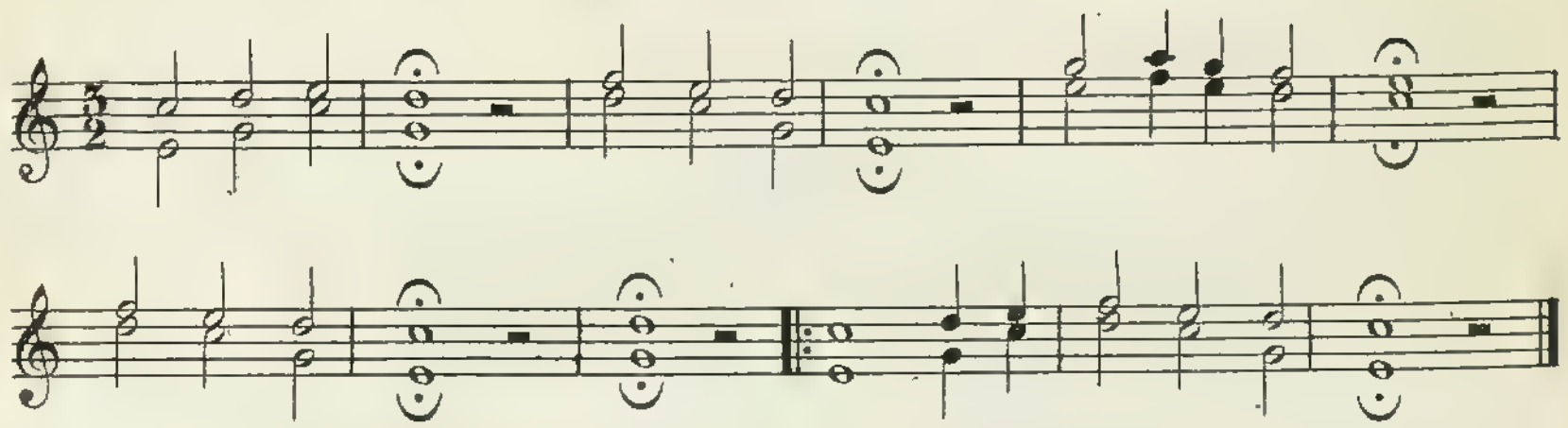

Къ № 47529.

ЧАСТЬ II.

Сигналы, употребляемые въ сомкнутомъ строю.

№ 13. Сборъ.

Употребляется и при разсыпной атакѣ для сбора полуэскадроновъ къ унтеръ-офицерамъ.

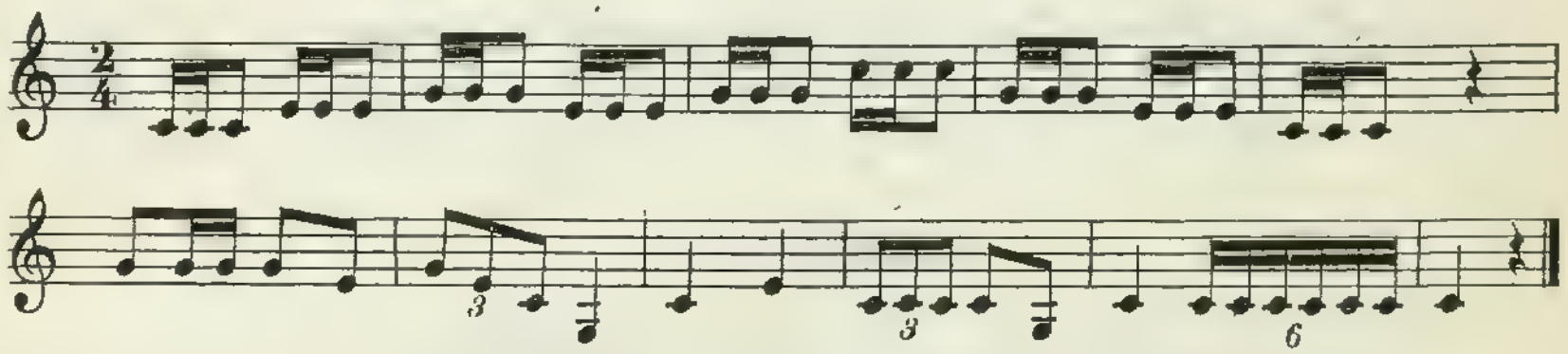

№ 14. Слушай.

Употребляется при отступленіи въ двѣ линіи и какъ предварительный въ томъ случаѣ, когда предъ сомкнутымъ фронтомъ разсыпана цѣпь, для означенія, что подаваемый сигналъ относится къ сомкнутому, а не къ разсыпному строю.

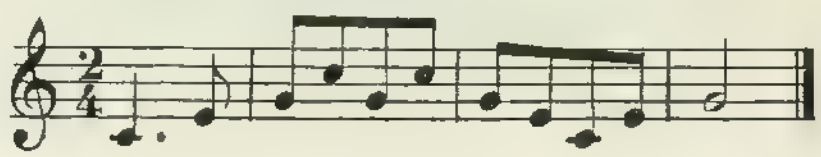

№ 15. Шагомъ.

На конѣ шагомъ, а въ спѣшенныхъ драгунскихъ полкахъ идти шагомъ.

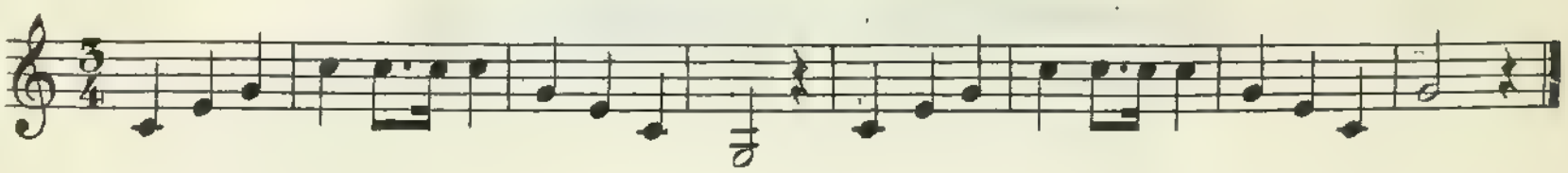

Къ № 47529.

№ 16. Рысью.

На конѣ рысью, а въ спѣшенныхъ драгунскихъ полкахъ—бѣгомъ.

№ 17. Въ галопъ.

№ 18. Въ карьеръ.

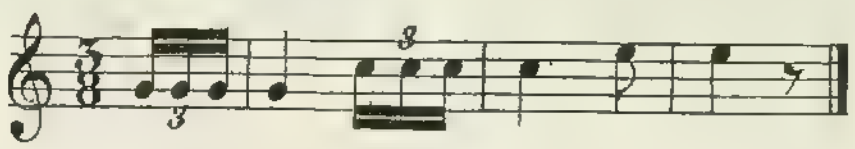

№ 19. Стой.

№ 20. Направо.

По сигналу этому какъ наступающія, такъ равно и отступающія части, поворачиваются всегда направо: въ сомкнутыхъ колоннахъ—отдѣленіями, а изъ развернутаго фронта и изъ взводныхъ колоннъ—по-взводно. Въ спѣшенныхъ же драгунскихъ полкахъ движеніе производится къ сторонѣ праваго фланга (т. е. часть наступающая поворачивается направо, а отступающая—налѣво).

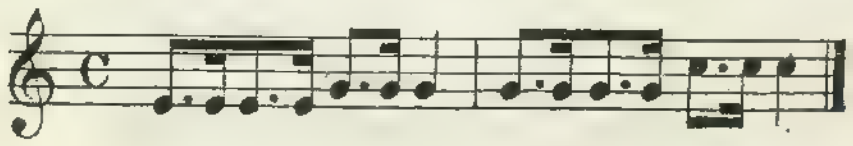

Къ № 47529.

№ 21. Налѣво.

Какъ наступающія, такъ и отступающія части поворачиваются всегда налѣво, какъ сказано въ описаніи къ предыдущему сигналу (№ 20). Въ спѣшенныхъ же драгунскихъ полкахъ движеніе производится къ сторонѣ лѣваго фланга (т. е. часть наступающая поворачивается налѣво, а отступающая — направо).

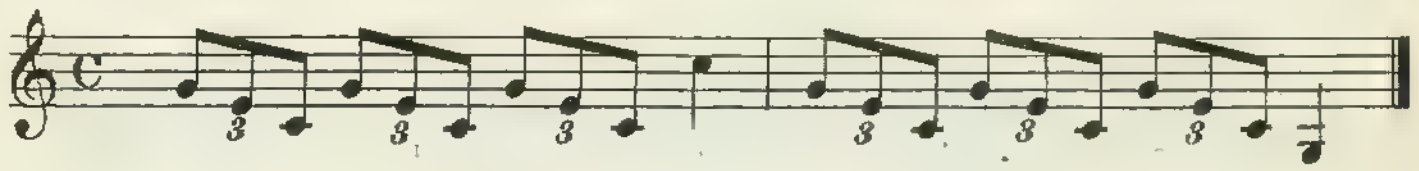

№ 22. На лѣво-кругомъ.

Въ сомкнутыхъ колоннахъ—отдѣленіями, а изъ развернутаго фронта и изъ взводныхъ колоннъ—по-взводно.

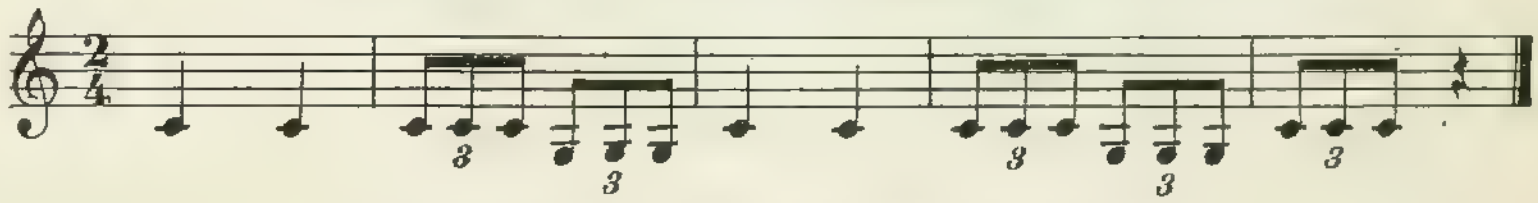

№ 23. Заѣздъ во фронтъ.

Сигналъ этотъ подается, когда фронтъ заѣхалъ по-эскадронно, по-полуэскадронно, по-взводно или отдѣленіями: направо, налѣво, или кругомъ.

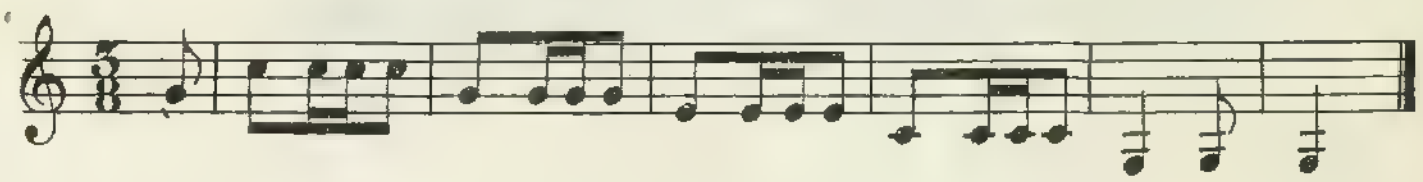

№ 24. Построеніе взводныхъ колоннъ по-эскадронно.

Изъ развернутаго фронта полка, стоящаго на мѣстѣ или идущаго впередъ, каждый эскадронъ выдвигается справа по-взводно, а если полкъ отступаетъ, то слѣва по-взводно.

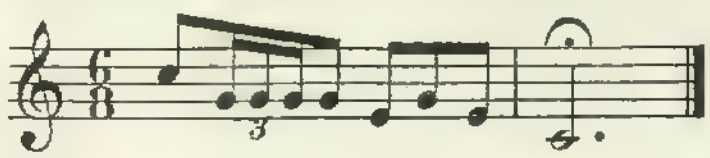

Къ № 47529.

№ 25. Деплояда.

Строить фронтъ изъ эскадронныхъ, полуэскадронныхъ и взводныхъ колоннъ, и построенныхъ изъ дробныхъ частей.

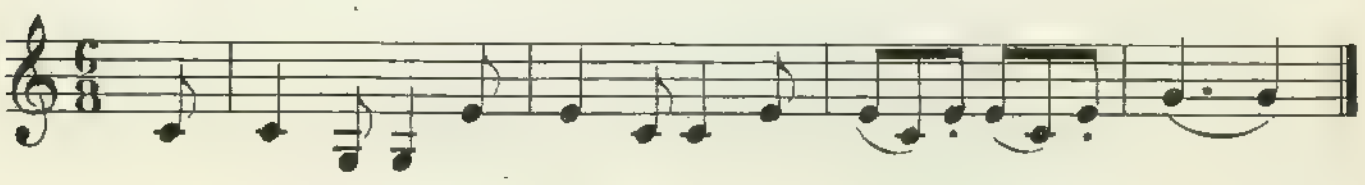

№ 26. Отступленіе.

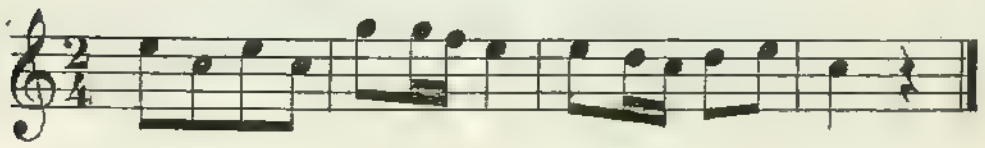

№ 27. Построеніе фронта по переднимъ уступамъ.

По сигналу этому дѣлается построеніе фронта по переднимъ уступамъ и перемѣна фронта на мѣстѣ—по одному изъ эскадроновъ, а на ходу—по фланговымъ эскадронамъ.

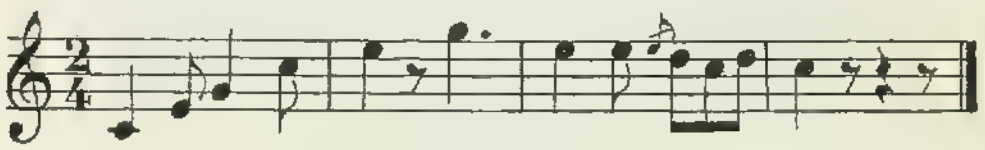

№ 28. Построеніе фронта направо.

По сигналу этому дѣлается построеніе фронта на право въ одну линію—по первому эскадрону.

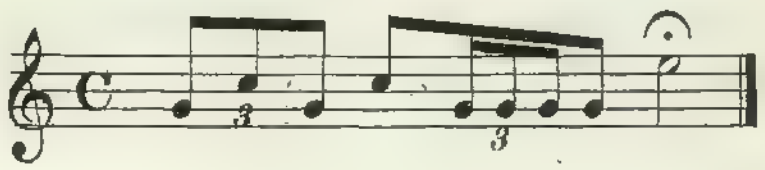

Къ № 47529.

№ 29. Построеніе фронта налѣво.

По сигналу этому дѣлается построеніе фронта налѣво въ одну линію—по четвертому эскадрону.

№ 30. Спѣшиться.

№ 31. Садиться.

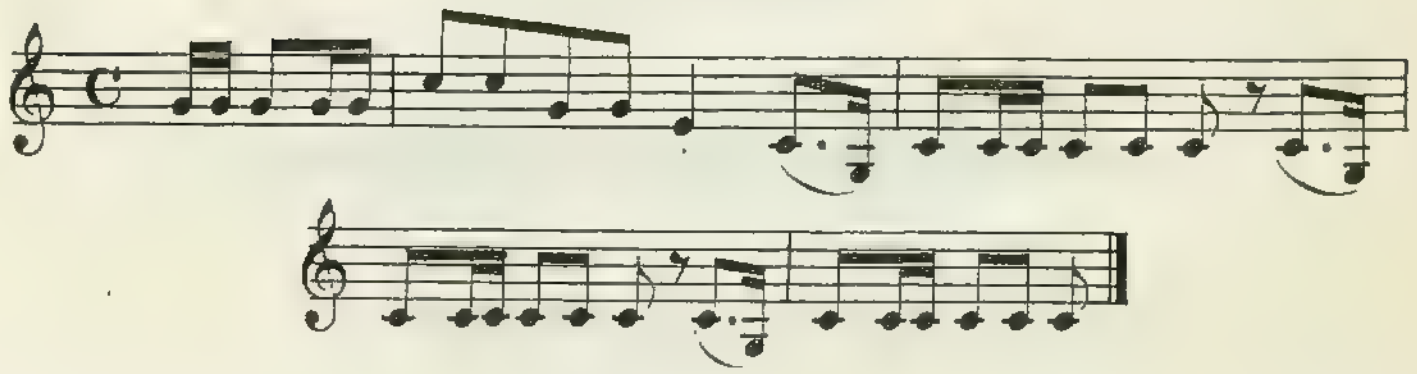

№ 32. Сборъ трубачей.

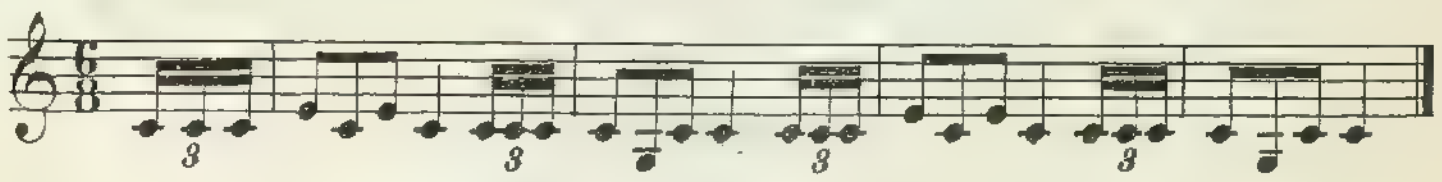

№ 33. Сборъ командировъ отдѣльныхъ частей.

По сигналу этому собираются къ Главному Начальнику: на ученьи одного полка—Дивизіонные и Эскадронные Командиры, а на ученьи (или маневрѣ) нѣсколькихъ полковъ—Командиры отдѣльныхъ частей, до полковыхъ командировъ включительно.

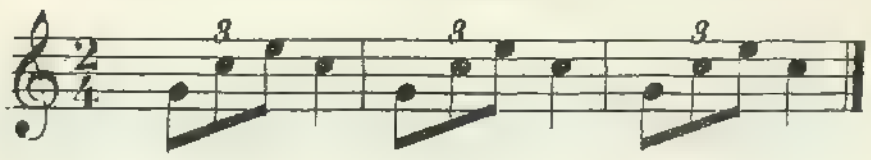

Къ № 47529.

ЧАСТЬ III.

Сигналы, употребляемые въ разсыпномъ строю.

№ 34. Разсыпаться.

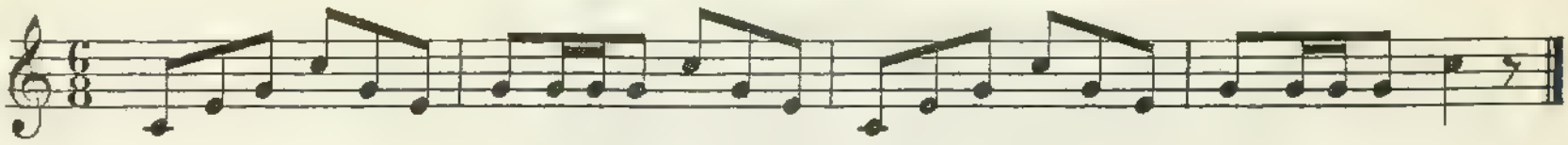

№ 35. Наступленіе.

Для разсыпной атаки.

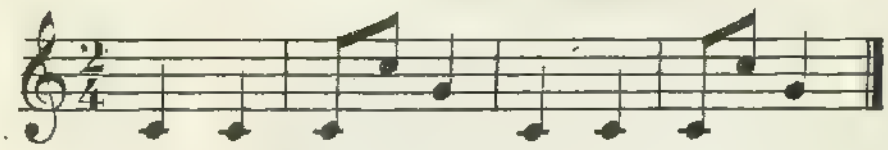

№ 36. Прямо или впередъ.

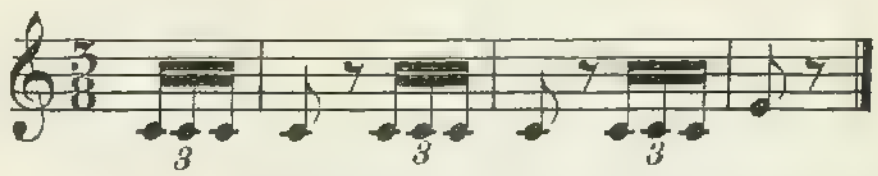

№ 37. Отступленіе наѣздниковъ.

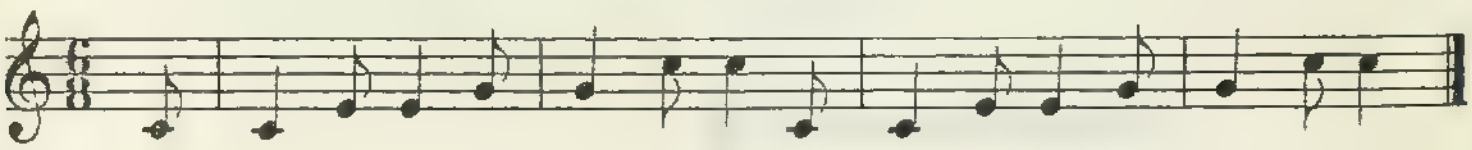

№ 38. Всѣ.

№ 39. Аппель.

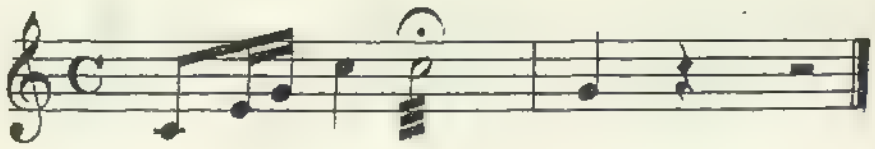

Къ № 47529.

ЧАСТЬ IV.

Сигналы для пѣшаго строя драгунскихъ полковъ.

№ 40. Первый эскадронъ.

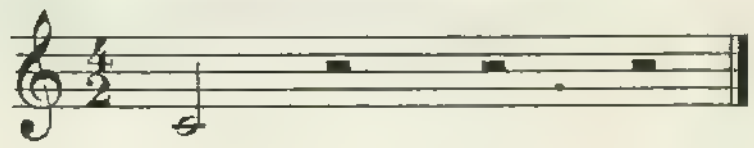

№ 41. Второй эскадронъ.

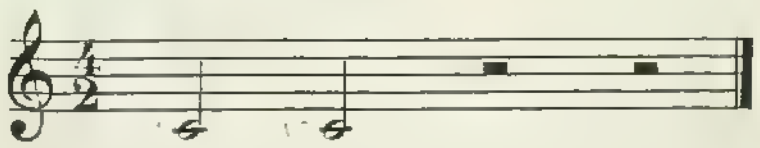

№ 42. Третій эскадронъ.

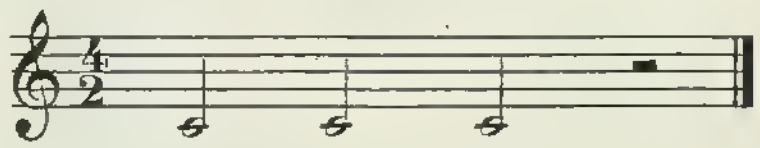

№ 43. Четвертый эскадронъ.

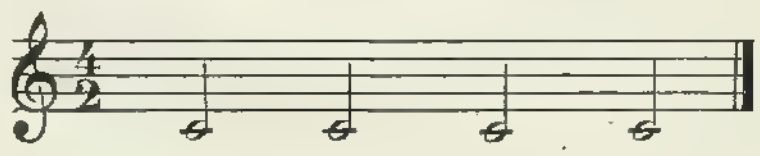

№ 44. Перестрѣлка.

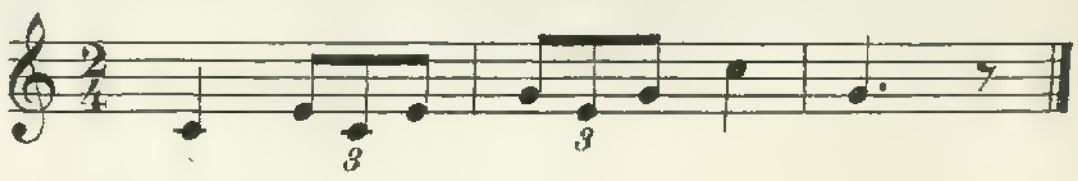

Къ № 47529.

№ 45. Прекращеніе пальбы.

Перестать стрѣлять, а по сигналу этому, поданному три раза нераздѣльно, прекращать атаку.

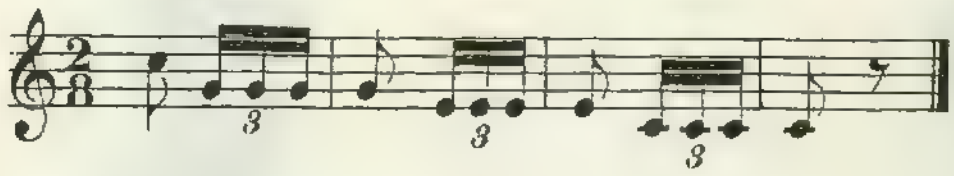

№ 46. Наступной маршъ.

Для атаки.

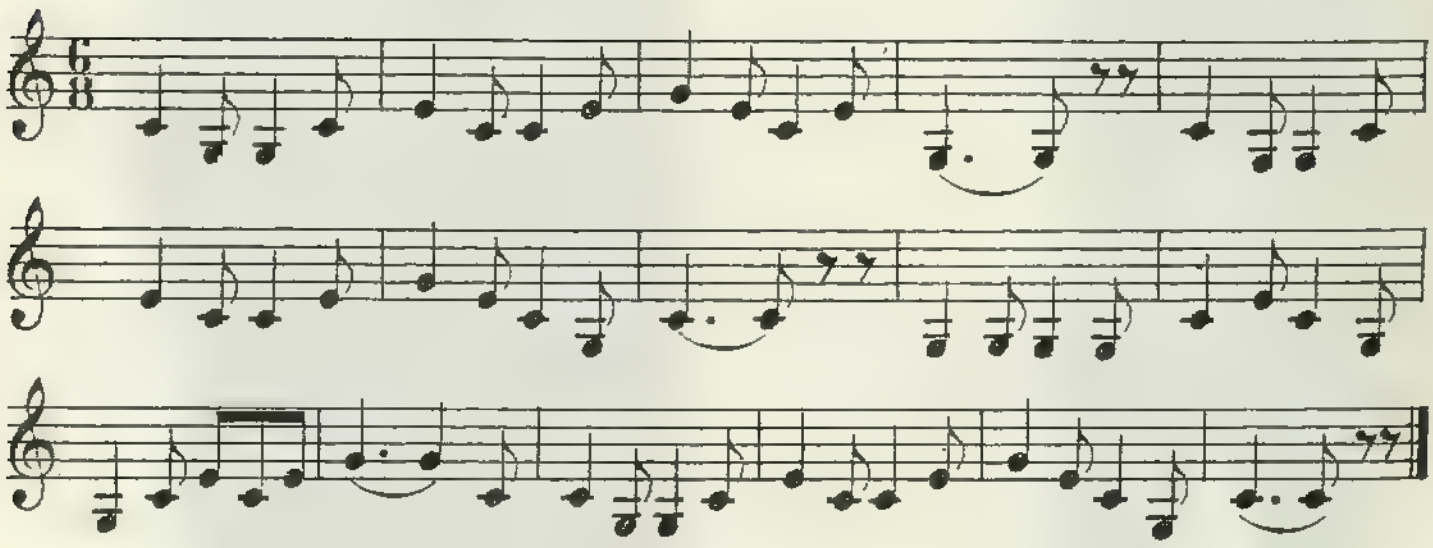

№ 47. Коноводамъ.

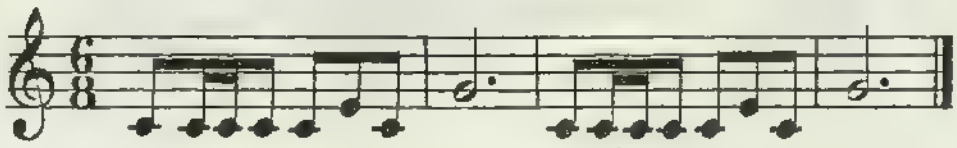

Къ № 47563.

Высочайше утверждено:
24го Октября 1869 года.

1. 2.

1, *Дорожная форма Директора Почтоваго Департамента.*
2, *Дорожная форма разъѣзднаго чиновника управленія перевозки почтъ по желѣзнымъ дорогамъ.*

II.

Высочайше утверждено:

24го Октября 1869 года.

Къ № 47563.

Форма почтовыхъ служителей управленія перевозки почтъ по желѣзнымъ дорогамъ.

Къ № 47563.

Высочайше утверждено:

24го Октября 1869 года.

Чиновники Телеграфнаго вѣдомства

3го класса и 8го класса – Старшій и Младшій.

Къ № 47563.

Высочайше утверждено:
24го Октября 1869 года.

Чиновниковъ
4го и 9го классовъ Телеграфнаго вѣдомства.

Высочайше утверждено:
24го Октября 1869 года.

Къ № 47563.

Почтовые рожки и кокарда для фуражекъ
чиновъ управленія перевозки почтъ по
желѣзнымъ дорогамъ.

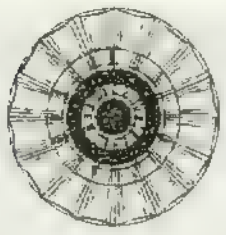

Нагрудный знакъ для почтовыхъ слу-
жителей по управленію перевозки
почтъ по желѣзнымъ дорогамъ.

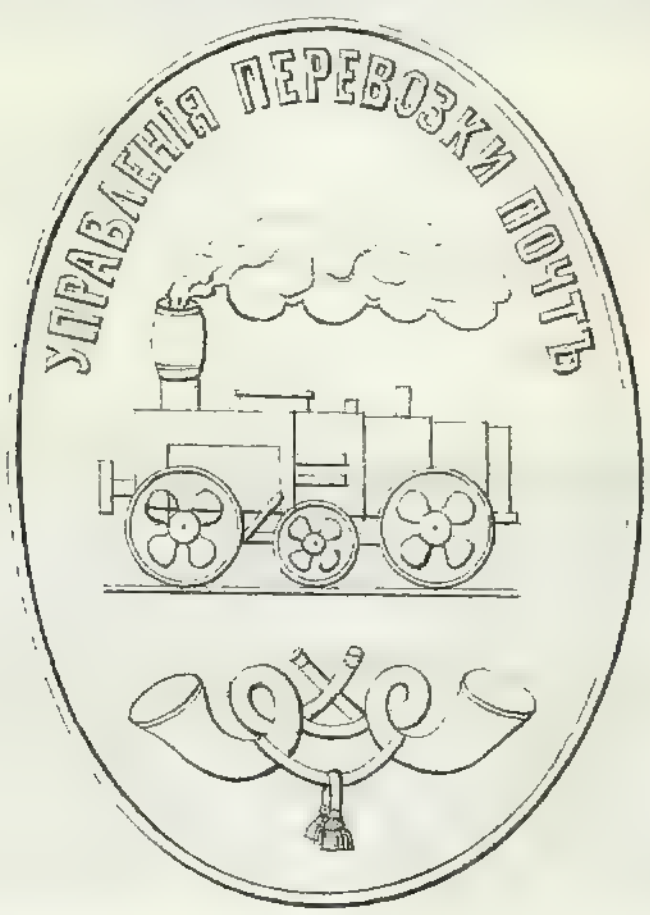

Высочайше утверждено:
24-го Октября 1869 года.

Къ № 47563.

Рисунокъ

воротниковъ вице-мундировъ чиновниковъ Телеграфнаго вѣдомства.

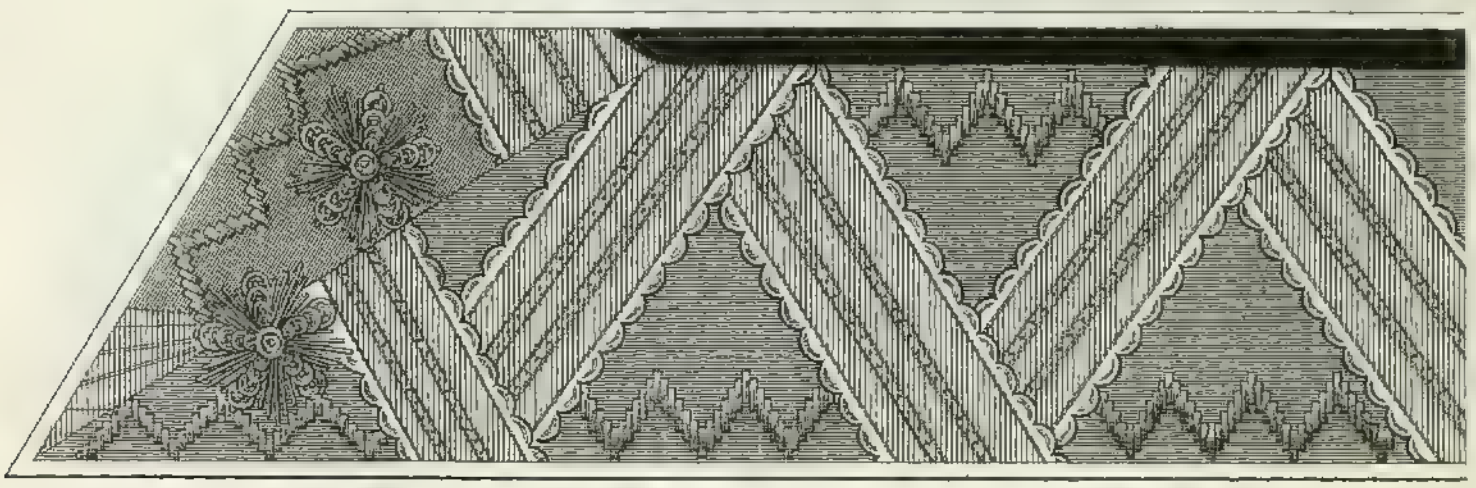

Къ вице-мундиру чиновника IV класса.

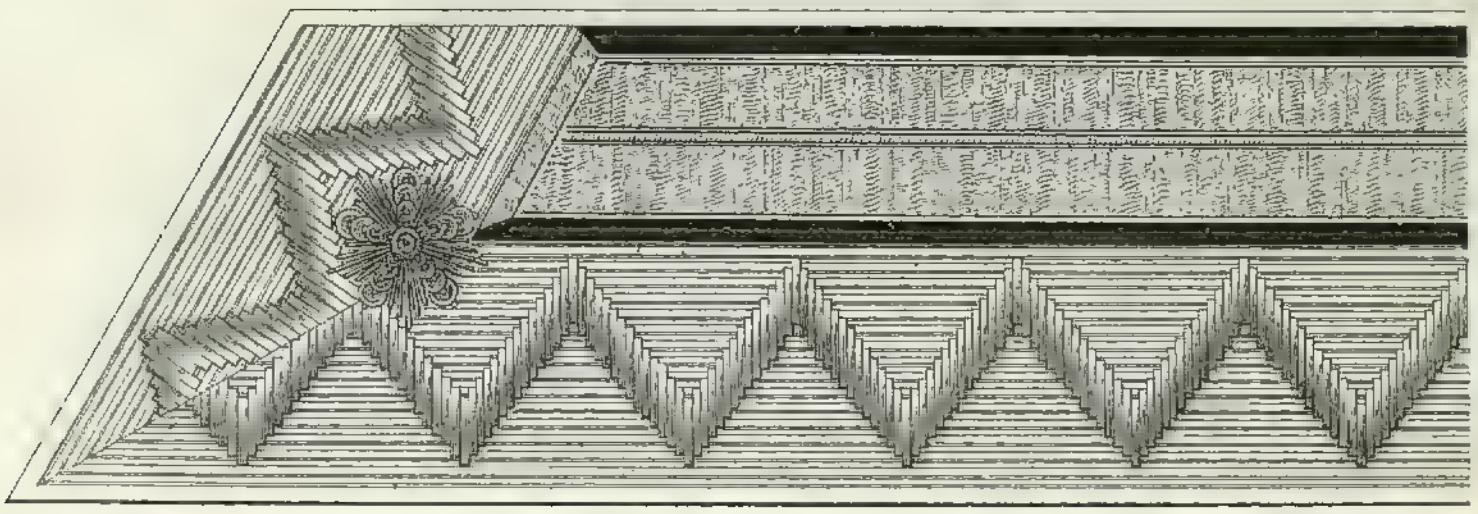

Къ вице-мундиру чиновника V класса.

0 — 1 — 2 Верш.

Къ № 47563.

Высочайше утверждено:
24го Октября 1869 года.

Рисунокъ

воротниковъ мундировъ чиновниковъ Телеграфнаго вѣдомства

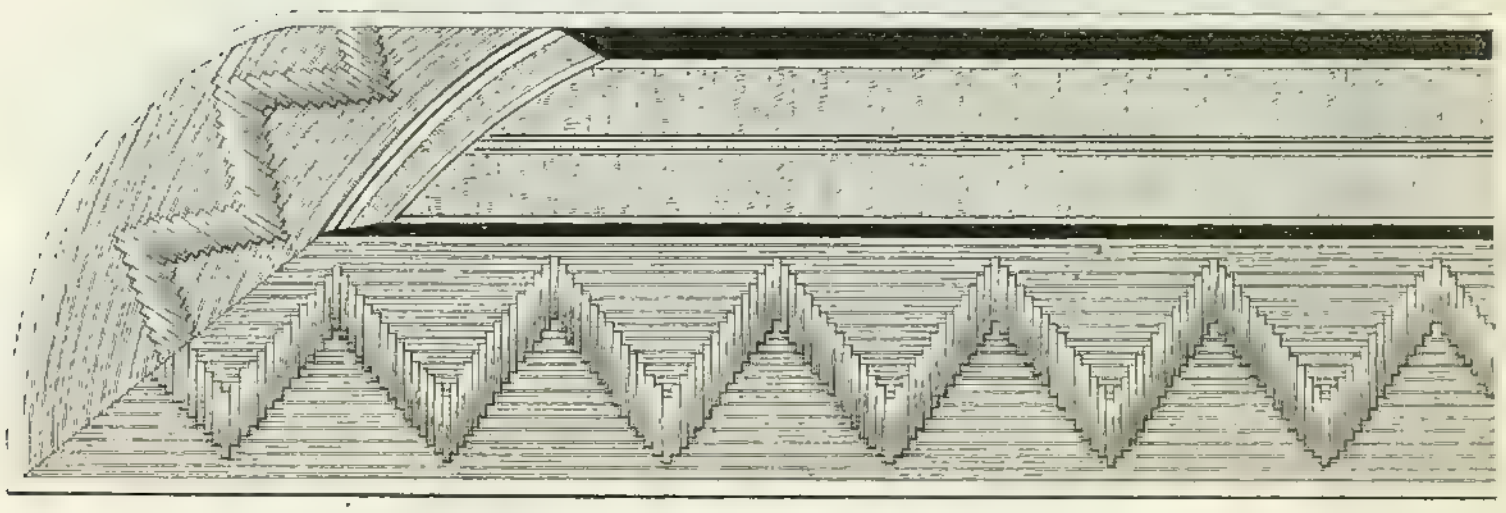

Къ мундирамъ чиновниковъ II класса.

VII — съ 3 звѣздочками

VIII — 2

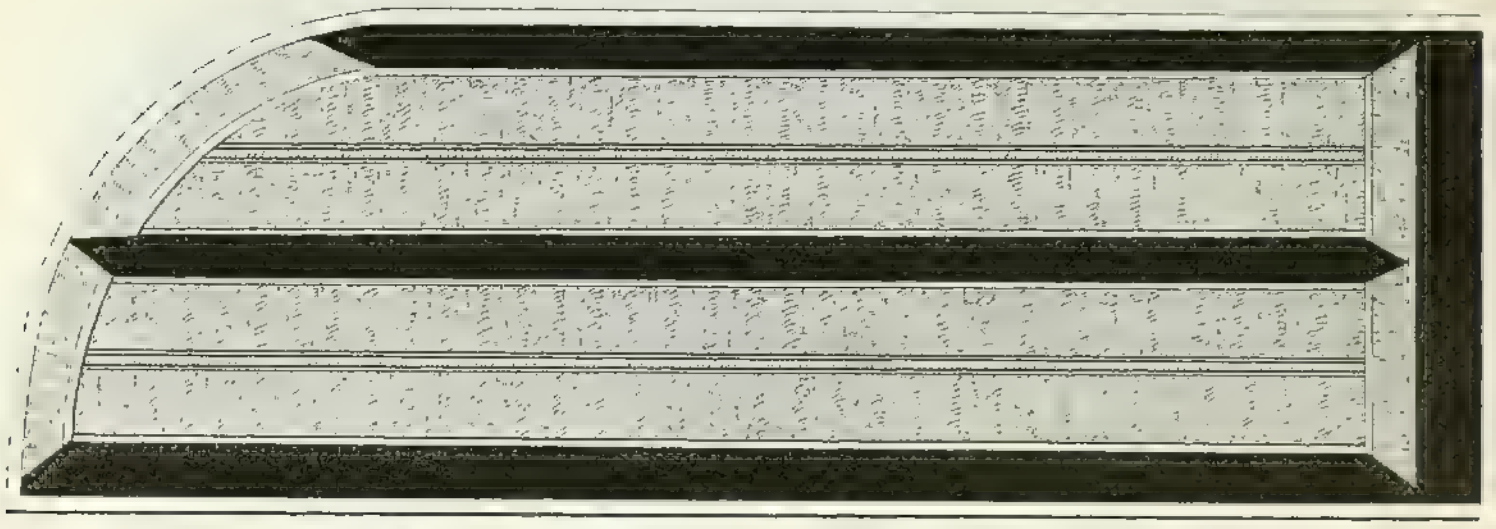

Къ мундирамъ чиновниковъ IX класса

X — съ 3 звѣздочками

XI — 2 —

XII — 1 звѣздочкой.

Къ №47563.

Высочайше утверждено:

24го Октября 1869 года.

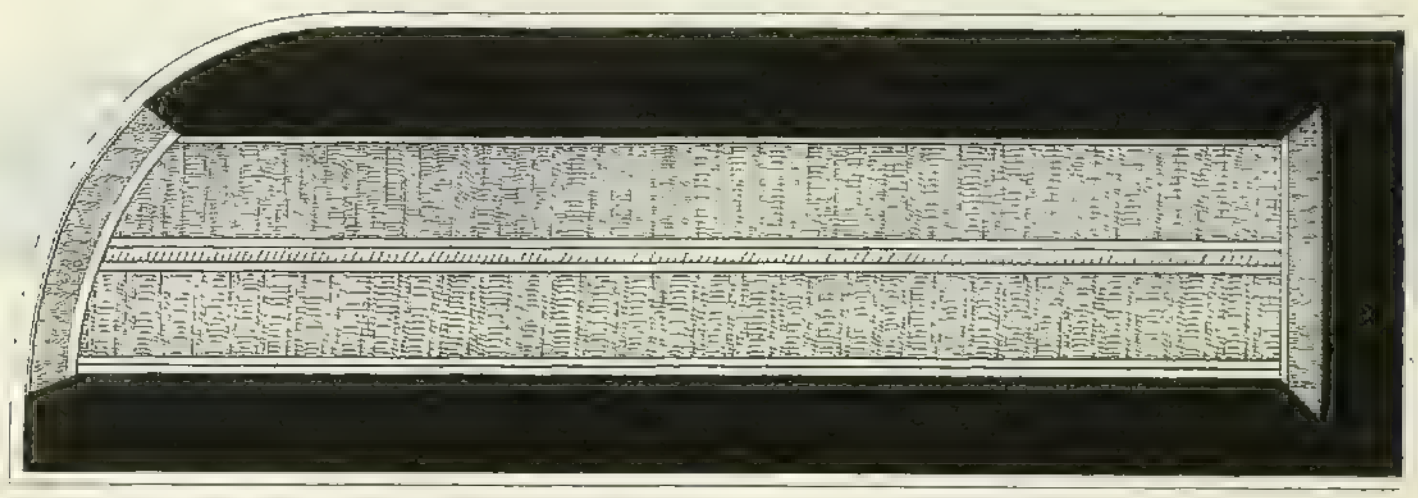

Къ мундирамъ нешитующихъ чиновъ.

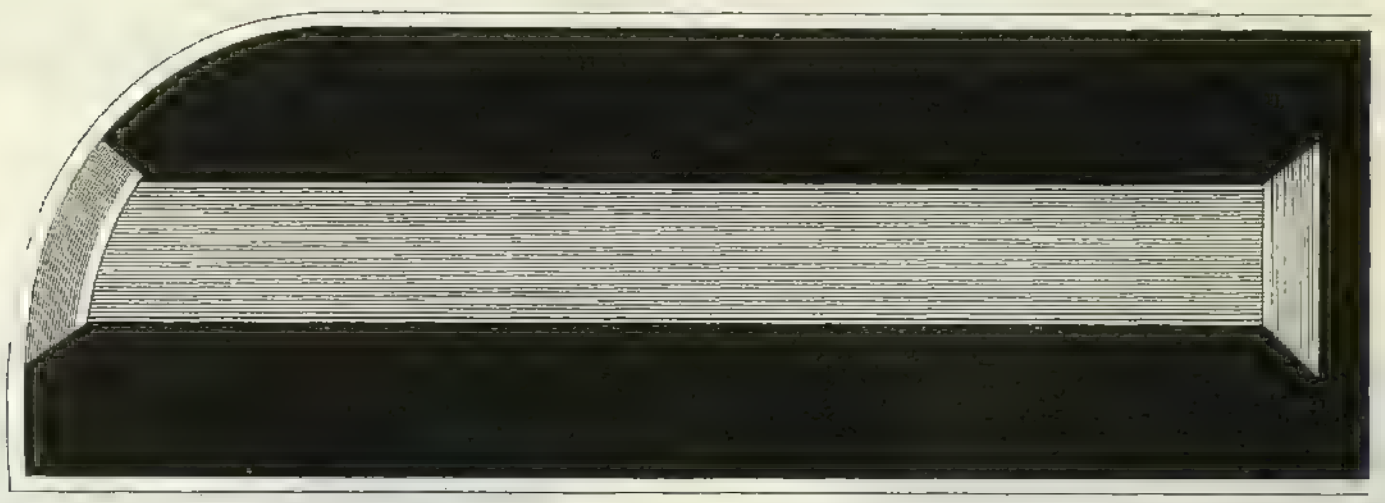

Къ мундирамъ вольнонаемныхъ Телеграфистовъ и Механиковъ.

0 1 2 верш.

Высочайше утверждено:
24го Октября 1869 года.

Къ №47563.

Рисунокъ

воротниковъ сюртуковъ чиновниковъ Телеграфнаго вѣдомства.

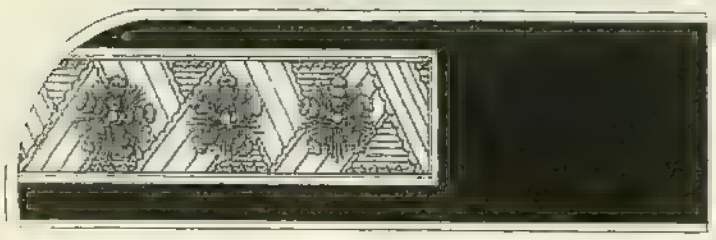

Тайнаго Совѣтника.

Коллежскаго Совѣтника

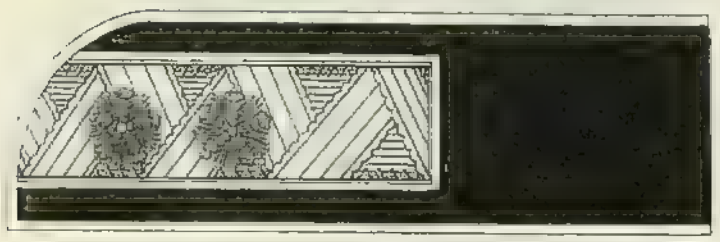

Дѣйств. Статск. Совѣтника.

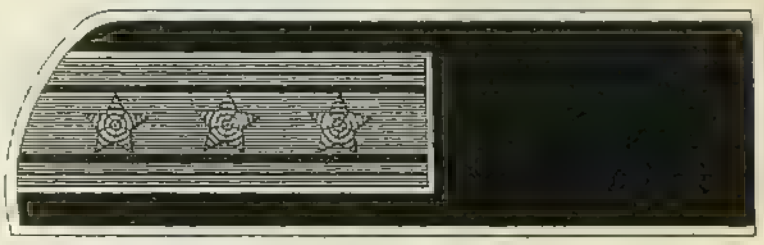

Надворнаго Совѣтника.

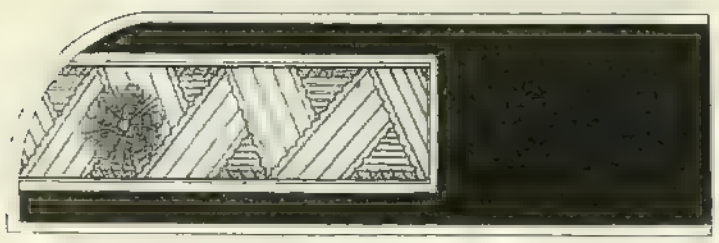

Статскаго Совѣтника

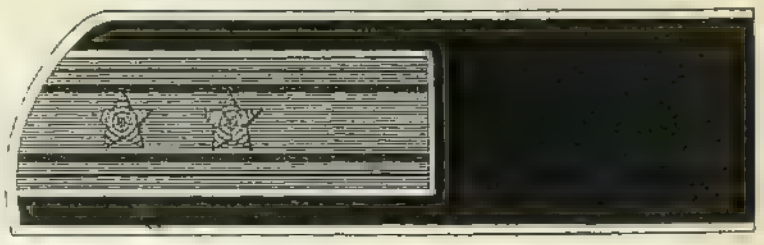

Коллежскаго Ассесора

0 1 2 3 вершка

Къ № 47563.

Высочайше утверждено:

24го Октября 1869 года.

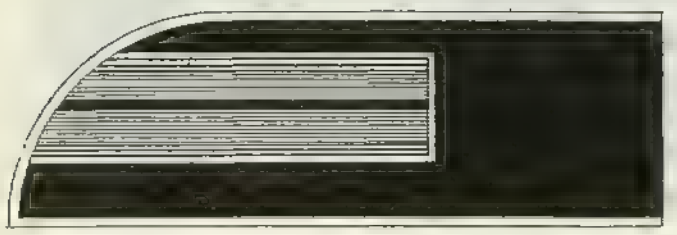

Титулярнаго Совѣтника.

Коллежскаго Регистратора.

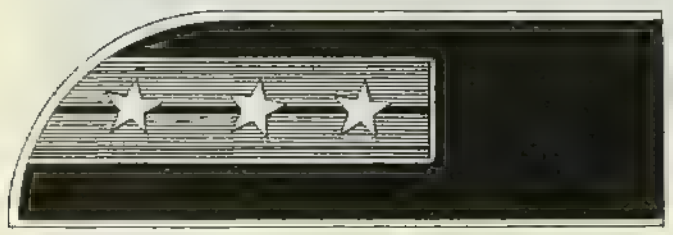

Коллежскаго Секретаря.

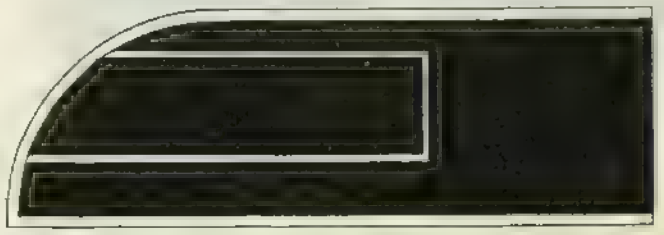

не имѣющаго чина.

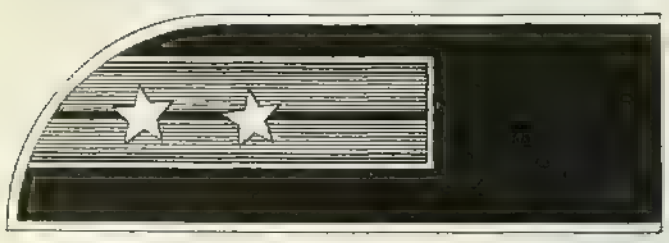

Губернскаго Секретаря.

Вольнонаемнаго.

0 1 2. 3 вершка

Высочайше утверждено:

24го Октября 1869 года.

Къ № 47563.

Рисунокъ

плечевыхъ знаковъ замѣняющихъ погоны на мундирахъ и сюртукахъ.

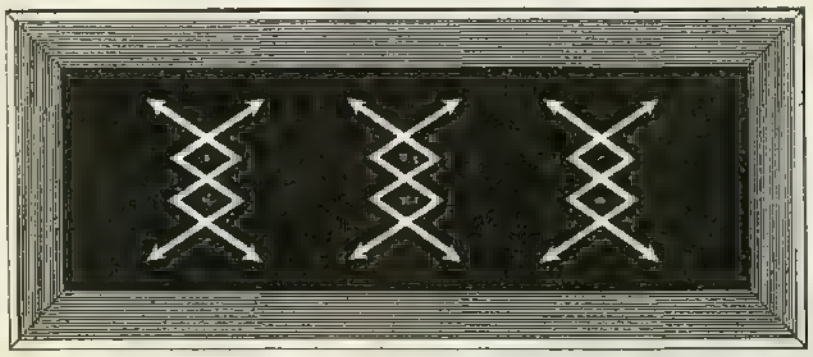

Старшаго Механика.

Оберъ Телеграфиста.

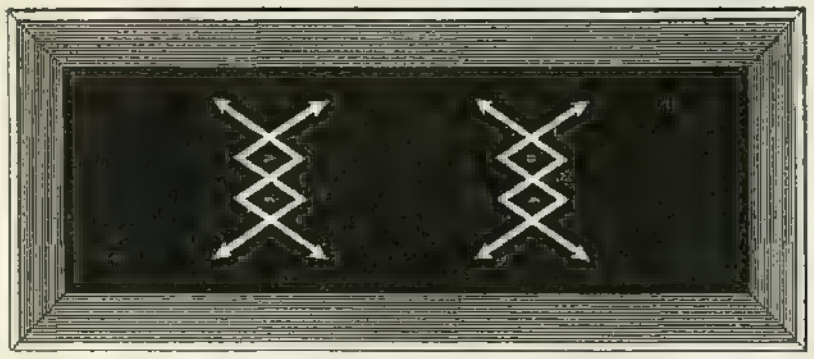

Младшаго Механика.

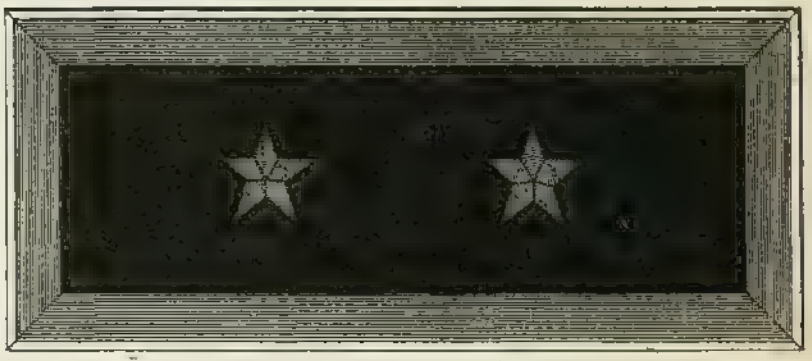

Старшаго Телеграфиста.

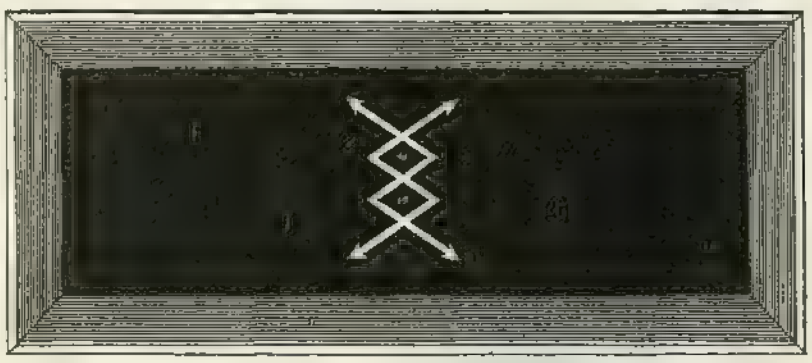

Ревизора.

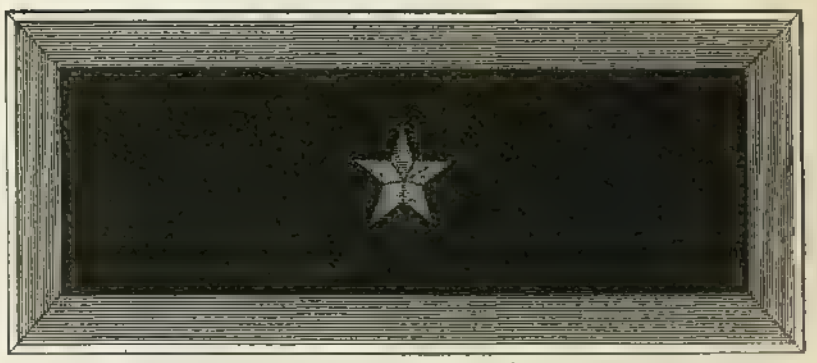

Младшаго Телеграфиста.

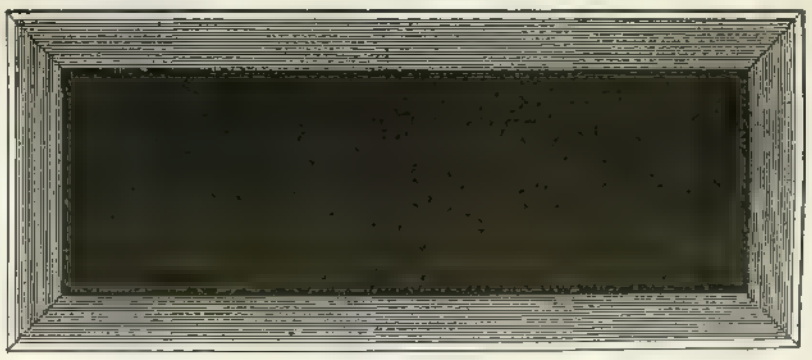

Сигналиста.

Высочайше утверждено:
24-го Октября 1869 года

Къ № 47563.

Рисунокъ

Клапановъ на воротникахъ плащей и шинелей чиновниковъ Телеграфнаго вѣдомства.

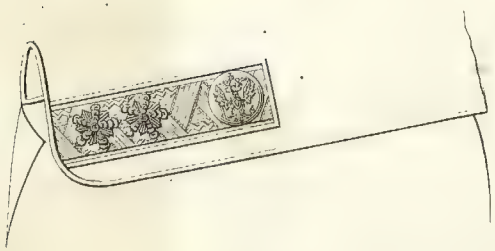

Дѣйств. Статск. Совѣтника.

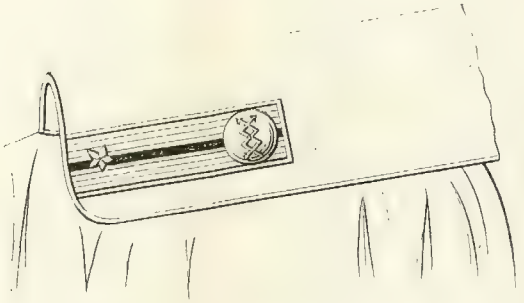

Коллежскаго Регистратора

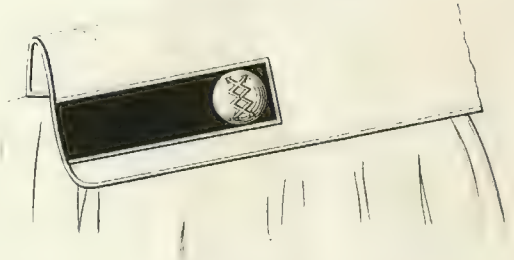

низшихъ чиновъ

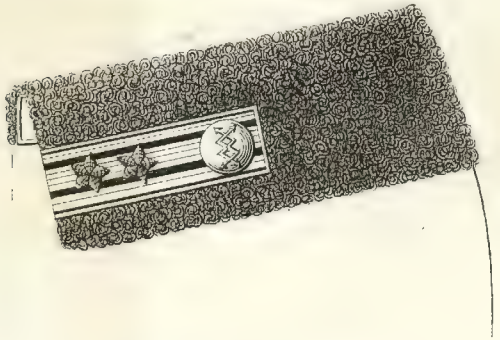

Коллежскаго Ассесора

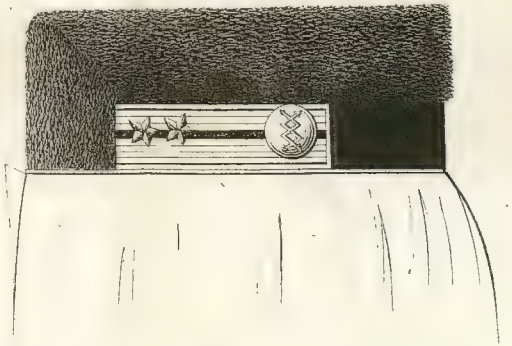

Губернскаго Секретаря.

вольнонаемныхъ чиновъ

Къ №47563.

Высочайше утверждено:

24го Октября 1869 года.

Рисунки

звѣздочекъ для обозначенія чиновъ на воротникахъ мундировъ, вицъ-мундировъ, а также на галунныхъ клапанахъ сюртуковъ, плащей и шинелей.

звѣздочка	звѣздочка	звѣздочка
Генеральскаго образца.	*Штабъ Офиц. образца*	*Оберъ Офиц. образца*
Для чиновъ	Для чиновъ	Для чиновъ
Тайнаго Совѣтника, Дѣйствительнаго Статскаго Совѣтника и Статскаго Совѣтника.	*Надворнаго Совѣтника и Коллежскаго Асессора.*	*Коллежскаго Секретаря Губернскаго Секретаря и Коллежскаго Регистратора.*

0 1 Верш.

Высочайше утверждено:
30го Октября 1869 года

Къ № 47595.

Рисунокъ
нагрудныхъ знаковъ

Для госпитальныхъ надзирателей.

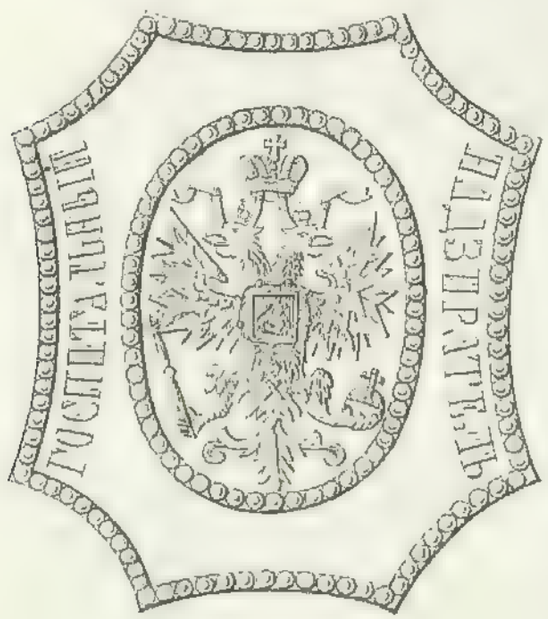

Для палатныхъ надзирателей.

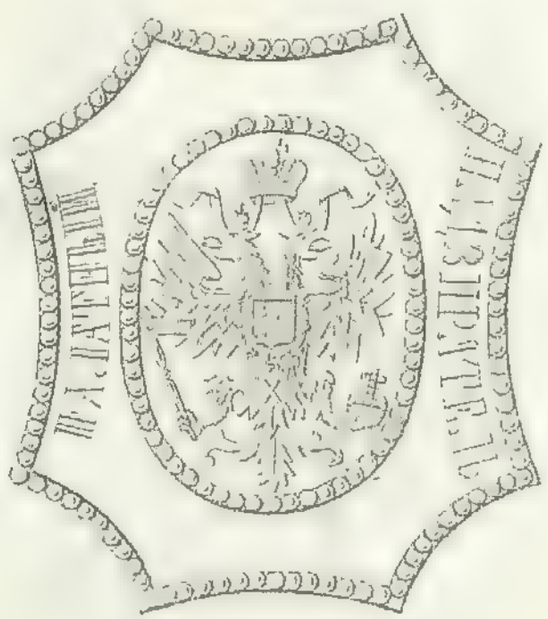

12 верш.

Къ № 47618.

НАГРУДНЫЙ ЗНАКЪ

ИЗЪ ЖЕЛТОЙ ЛАТУНИ

ДЛЯ ПРИСЛУГИ МОРСКИХЪ ГОСПИТАЛЕЙ.

Натуральная величина.

Къ приказу Его Императорскаго Высочества Генералъ-Адмирала 1869 года

№ 145.

Къ № 47620.

Рисунокъ

Металлическаго знака, для постоянныхъ мастеровыхъ Морскаго Вѣдомства, по артиллерійской части.

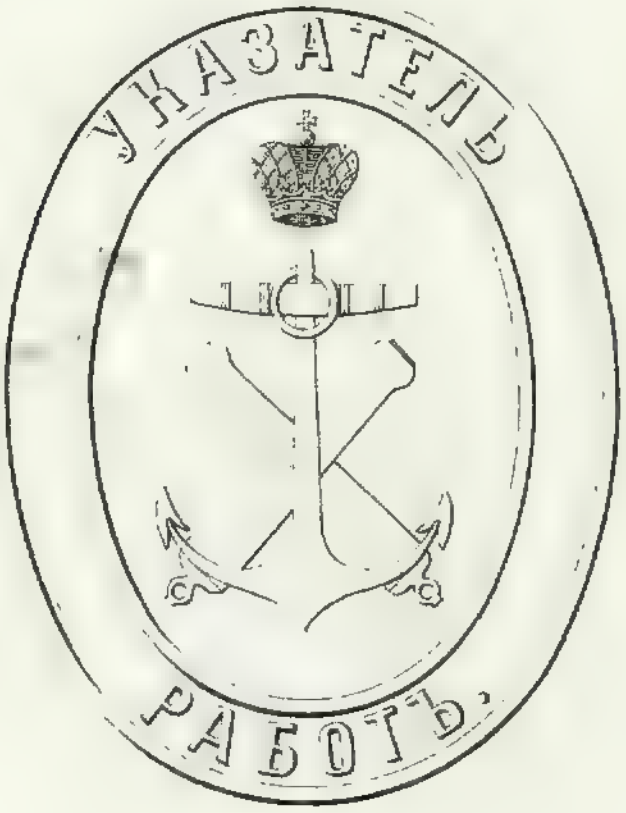

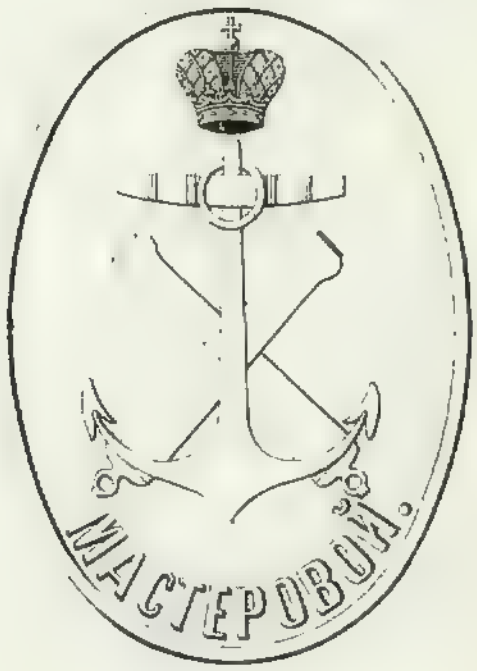

Знакъ дѣлается изъ желтой латуни; имѣемыя на немъ слова, а также изображенія короны, якоря и пушекъ должны быть выпуклыя; къ задней же сторонѣ знака припаивается игла, на шарнирѣ, съ крючкомъ. Знакъ сей носится на верхней одеждѣ на лѣвой сторонѣ груди.

Къ № 47620.

Рисунокъ

Металлическаго знака, для постоянныхъ рабочихъ Морскаго Вѣдомства, по артиллерійской части

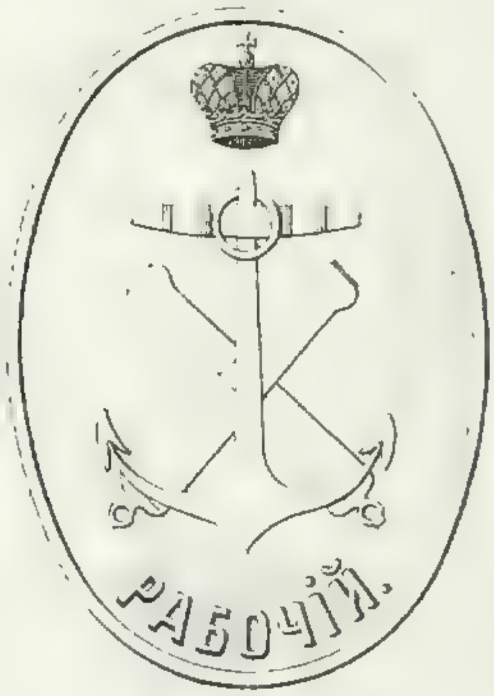

Знакъ дѣлается изъ бѣлой жести. Имѣемыя на немъ слова, а также изображенія короны, якоря и пушекъ должны быть выпуклыя; къ задней же сторонѣ знака припаивается игла, на шарнирѣ, съ крючкомъ. Знакъ сей носится на верхней одеждѣ на лѣвой сторонѣ груди

Къ №47654.

Рисунокъ

составнаго аркана для конно-артиллерійскихъ батарей казачьихъ войскъ.

Фиг. 1.

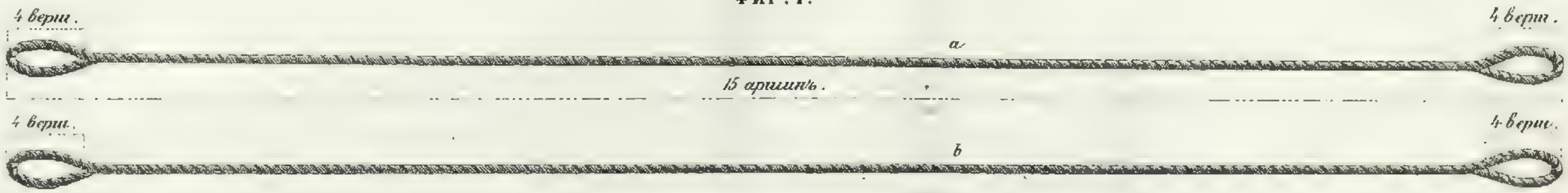

Фиг. 2.

Фиг. 3.

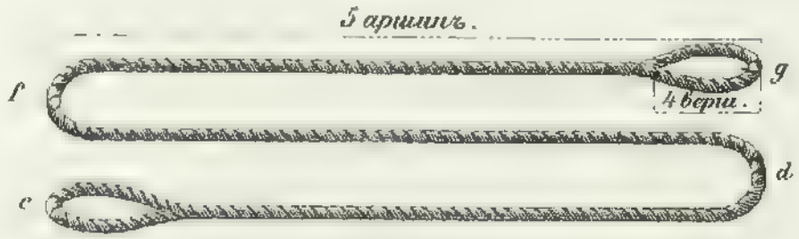

Фиг. 4.

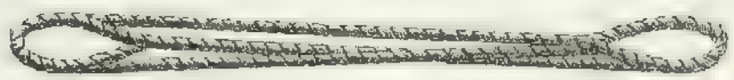

Масштабъ:

1 аршинъ въ ⅜ вершка.

Листъ 125.

Къ №№ 35828 б и 36465 а.

ВЫСОЧАЙШЕ УТВЕРЖДЕННЫЕ,

26 Мая и 28 Декабря 1860 года,

НОРМАЛЬНЫЕ ПРОЕКТЫ ТЮРЕМЪ

для

ГУБЕРНСКИХЪ И УѢЗДНЫХЪ ГОРОДОВЪ.

(I—XVI.)

Высочайше утверждено:
26го Мая 1860 года.

Къ № 35828 б.

НОРМАЛЬНЫЙ ПРОЕКТЪ ТЮРЬМЫ

НА 200 ЧЕЛОВѢКЪ АРЕСТАНТОВЪ

ДЛЯ ГУБЕРНСКИХЪ ГОРОДОВЪ.

Фасадъ по линіи А. В.

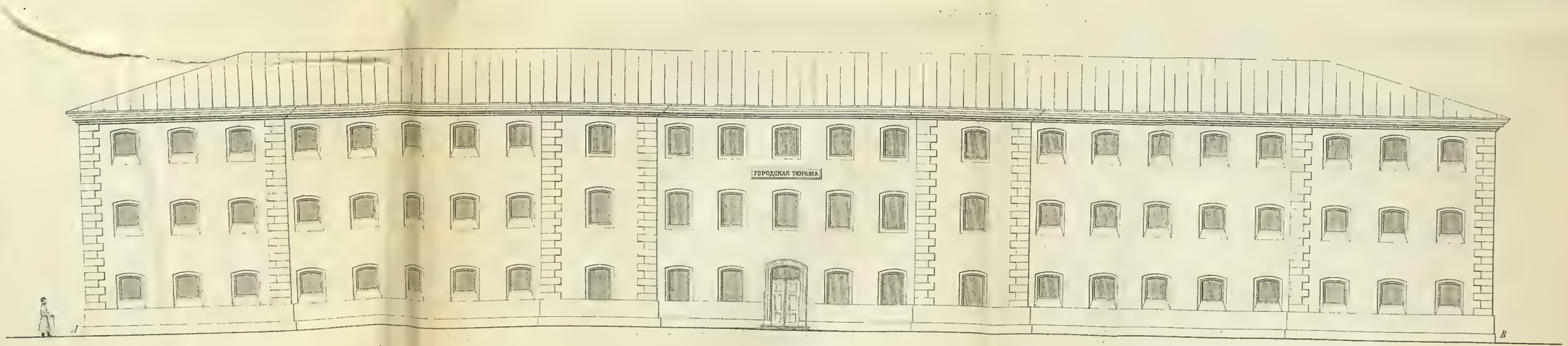

Къ № 35828 б.

РАСПРЕДѢЛЕНІЕ АРЕСТАНТОВЪ

въ Сѣверной вѣтви зданія.

МУЖСКОЕ ОТДѢЛЕНІЕ:

a, *Пересыльныхъ* ..... 20.

Для важныхъ арестантовъ единочныхъ камеръ 5.

Всего 25.

ПРИМѢЧАНІЕ: *Для свиданія арестанты могутъ быть приводимы въ столовыя, а посторонные посѣтители въ умывальныя комнаты, отдѣленныя отъ столовыхъ двойными рѣшетками, при которыхъ можетъ быть поставленъ карауленый.*

ПЛАНЪ 1го ЭТАЖА.

РАСПРЕДѢЛЕНІЕ АРЕСТАНТОВЪ

въ Южной вѣтви зданія.

ЖЕНСКОЕ ОТДѢЛЕНІЕ:

a, *Слѣдственныхъ* ..... 4.

b, *Подсудимыхъ* ..... 4.

c, *Объявленныхъ приговоръ* ..... 2.

d, *Пересыльныхъ* 6.

Несовершенно — лѣтнихъ:

e, *Слѣдственныхъ* 3.

f, *Подсудимыхъ* ..... 3.

g, *Объявленныхъ приговоръ* 2.

Итого женщинъ 24.

Для важныхъ арестантовъ единочныхъ камеръ 5.

Всего ..... 29.

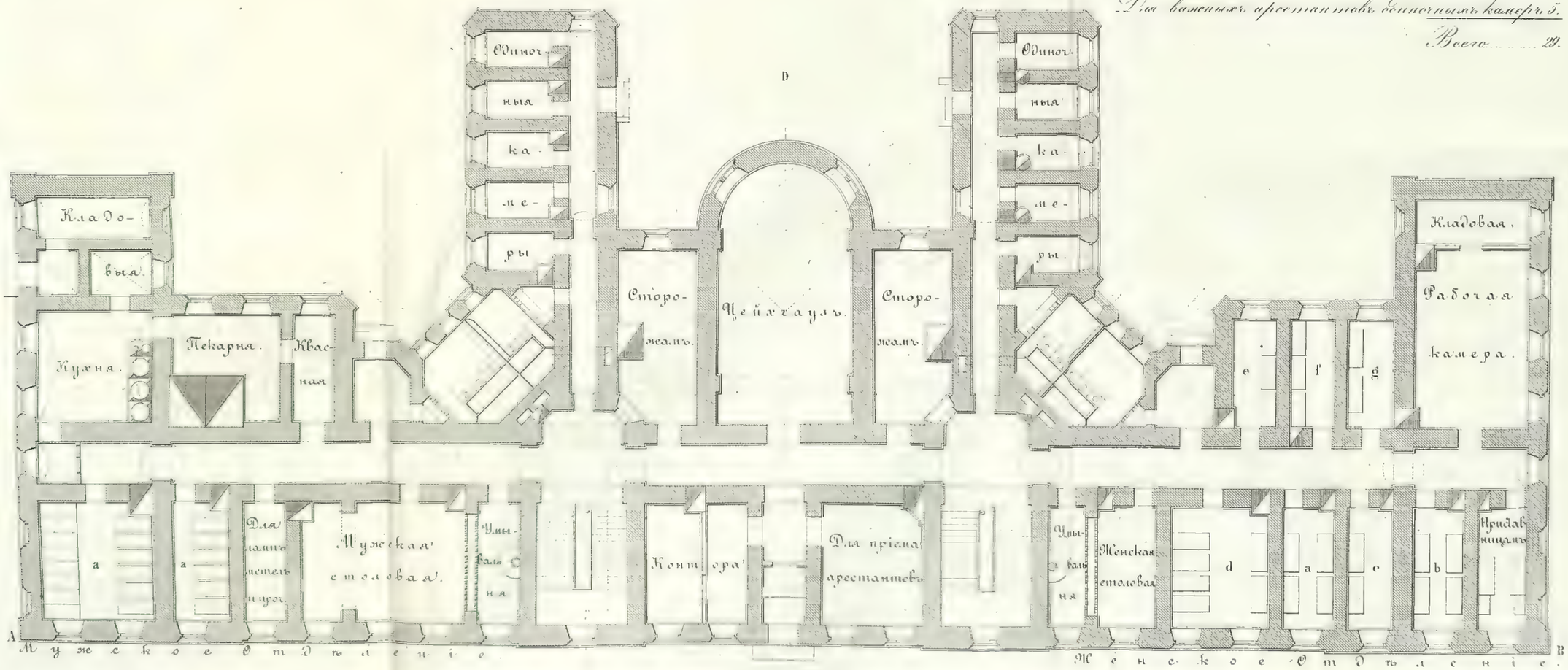

Къ № 35828 б.

РАСПРЕДѢЛЕНІЕ АРЕСТАНТОВЪ

въ Сѣверной вѣтви зданія.

МУЖСКОЕ ОТДѢЛЕНІЕ:

a, Свободственныхъ ..... 8.
b, Подсудимыхъ ..... 14.
c, Бродягъ ..... 30.
Итого 52.
Для важныхъ арестантовъ Одиночныхъ камеръ 5.
Всего ... 57.

ПЛАНЪ 2го ЭТАЖА.

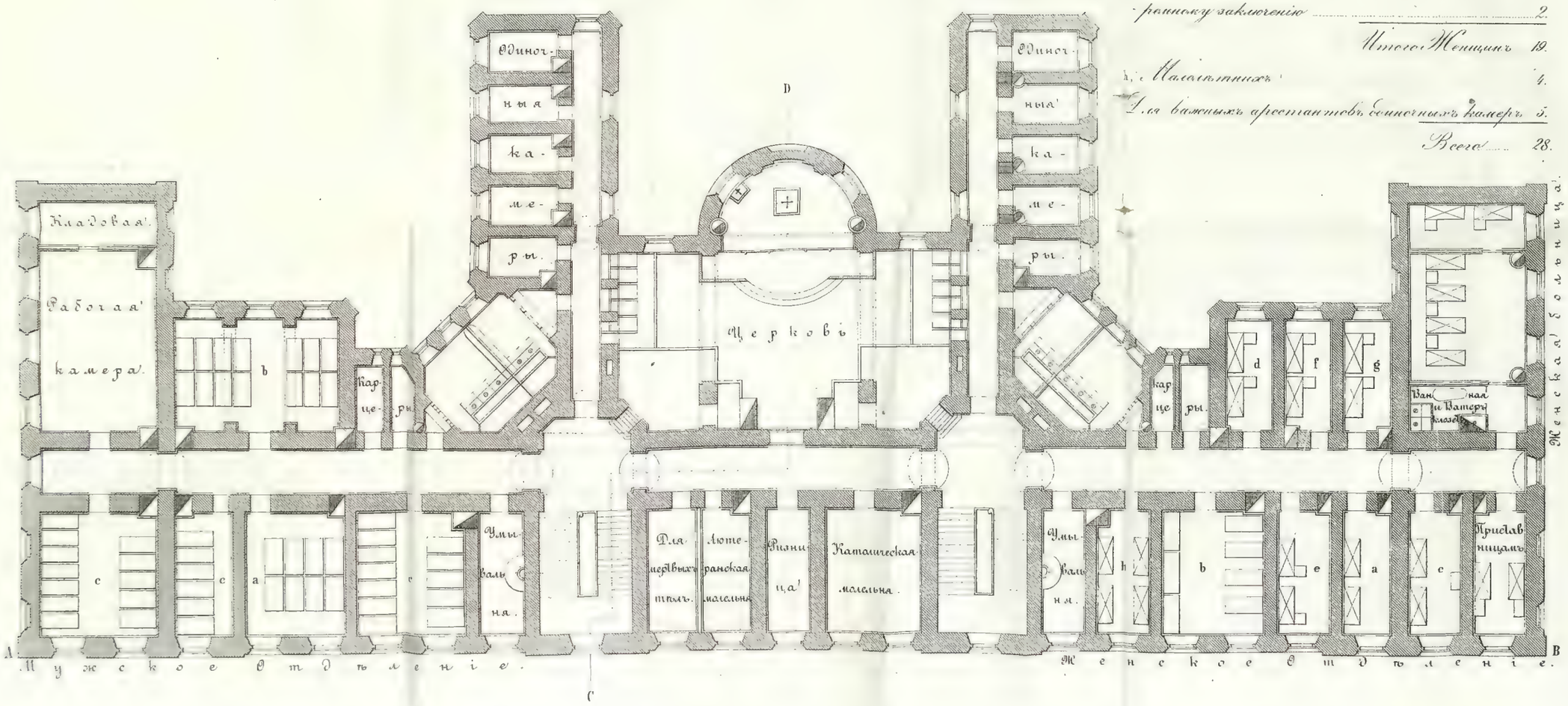

0 1 2 3 арш
0 1 2 3 4 5 10 Сажень.

РАСПРЕДѢЛЕНІЕ АРЕСТАНТОВЪ

въ Южной вѣтви зданія.

ЖЕНСКОЕ ОТДѢЛЕНІЕ:

a, Приговоренныхъ къ тюремному заключенію ... 2.
b, Бродягъ ..... 7.
c, Родильницъ ..... 2.

Привиллегированныхъ сословій:

d, Свободственныхъ и подсудимыхъ ..... 2.
e, Объявленнымъ приговоръ и приговоренныхъ къ тюремному заключенію 2.
f, Несовершеннолѣтнихъ, свободственныхъ и подсудимыхъ 2.
g, Объявленнымъ приговоръ и приговоренныхъ къ тюремному заключенію ..... 2.
Итого Женщинъ 19.
h, Малолѣтнихъ 4.
Для важныхъ арестантовъ Одиночныхъ камеръ 5.
Всего ..... 28.

Къ № 35828 б.

РАСПРЕДѢЛЕНІЕ АРЕСТАНТОВЪ

въ Сѣверной вѣтви зданія.

ПРИВИЛЛЕГИРОВАННЫХЪ СОСЛОВІЙ:

a, Слѣдственныхъ ..... 5.
b, Подсудимыхъ ..... 5.
c, Объявленнымъ приговоръ ..... 2.
d, Приговоренныхъ къ тюремному заключенію ..... 4.
e, Несовершенно-лѣтнихъ слѣдственныхъ и подсудимыхъ ..... 3.
f, Несовершенно-лѣтнихъ объявленнымъ приговоръ. 1.
g, Несовершенно-лѣтнихъ приговоренныхъ къ тюремному заключенію ..... 2.

Въ средней части зданія:

h, Долговыхъ ..... 4.

Итого привил. сослов. 26.

Для важныхъ преступниковъ одиночныхъ камеръ 5.

Всего 31.

РАСПРЕДѢЛЕНІЕ АРЕСТАНТОВЪ

въ Южной вѣтви зданія.

a, Приговоренныхъ къ тюремному заключенію ..... 6.
b, Несовершенно-лѣтнихъ слѣдственныхъ ..... 3.
c, Несовершенно-лѣтнихъ подсудимыхъ ..... 8.
d, Объявленнымъ приговоръ ..... 4.
e, Несовершенно-лѣтнихъ объявленнымъ приговоръ 2.

Въ средней части зданія:

f, Долговыхъ ..... 2.

Итого 25.

Для важныхъ преступниковъ одиночныхъ камеръ. 5.

Всего ..... 30.

ПЛАНЪ 3го ЭТАЖА.

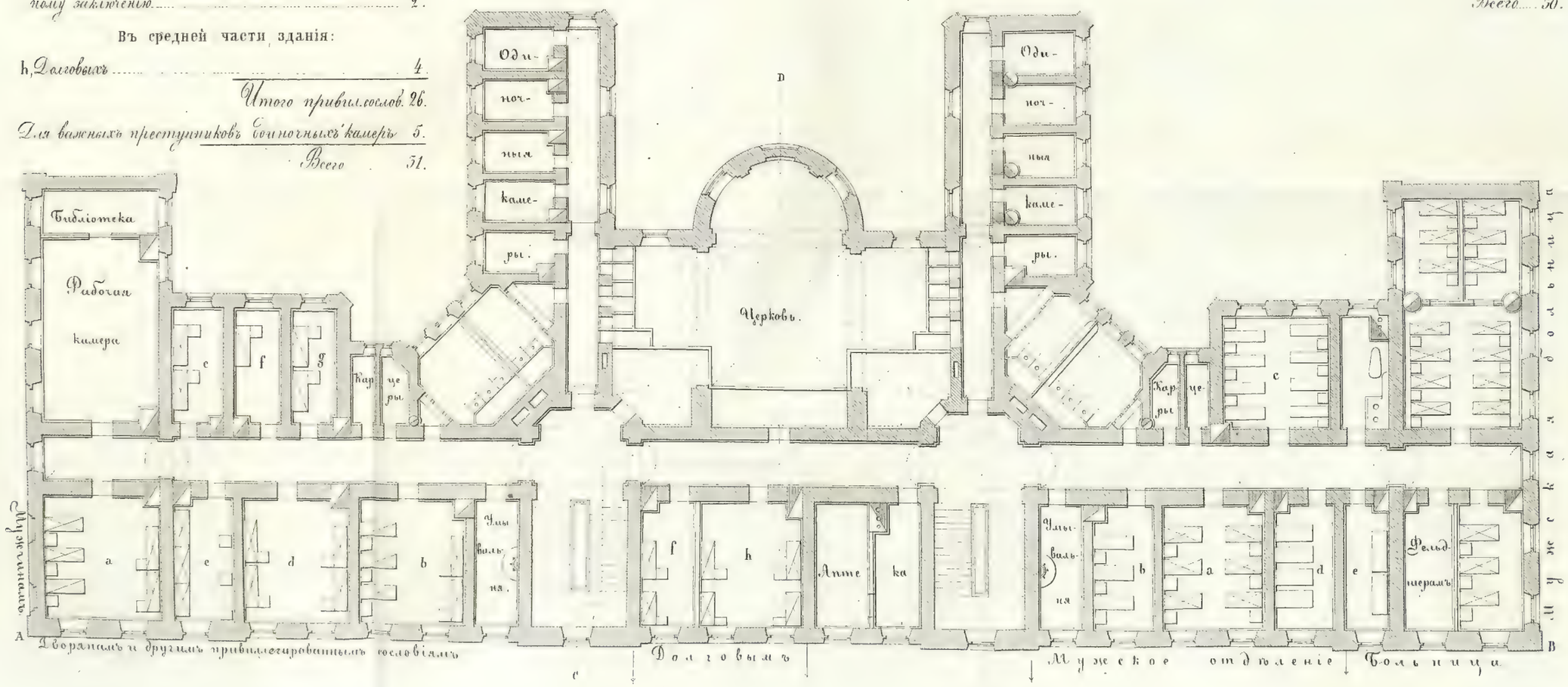

Разрѣзъ по линіи C D.

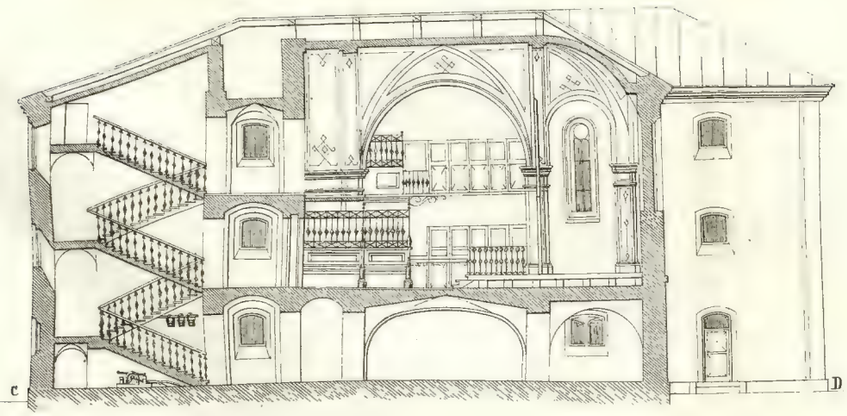

Общее число арестантовъ:

Мужчинъ	простолюдиновъ	97.
———	привилегированныхъ сословій	26.
	Итого мужчинъ	123.
Женщинъ	простолюдиновъ	35.
———	привилегированныхъ сословій	8.
	Итого женщинъ	43.
Малолѣтнихъ		4.
Важныхъ и секретныхъ арестантовъ, для которыхъ назначены одиночныя камеры		50.
	Всего	200.

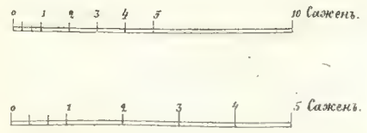

ПРИМѢЧАНІЯ: 1, *При составленіи испомогательныхъ проектовъ слѣдуетъ руководствоваться мѣстными данными въ назначеніи величины камеръ для пересыльныхъ арестантовъ, сообразно тому на какомъ правилѣ судятъ наказанныя тюрьма, а также могутъ быть допущены нѣкоторыя измѣненія въ размѣрахъ другихъ камеръ, сообразно мѣстныхъ потребностей, придерживаясь впрочемъ, нормальнаго проекта въ отношеніи общаго расположенія зданія и назначенія по оному внутренняго кубическаго содержанія.*

2, *Помѣщеніе для Священника и причетниковъ слѣдуетъ устраивать въ тѣхъ только городахъ, гдѣ положительно средствами имѣть особаго при тюрьмѣ священника.*

3. *Вентиляціонныя трубы показаны: одна для вытягиванія злокачественныхъ газовъ изъ камениковъ ретирадъ, а другая для вытягиванія испорченнаго воздуха изъ камеръ; изъ ретирадъ вытяжныя трубы могутъ быть пропущены въ сливныя трубы квартиры сторожей.*

4. *Показанныя на планахъ печи могутъ быть замѣнены, гдѣ имѣются средства, духовыми печами и самое устройство печей и ихъ расположеній можетъ быть измѣняемо сообразно мѣстныхъ условій.*

Фасадъ по линіи E F.

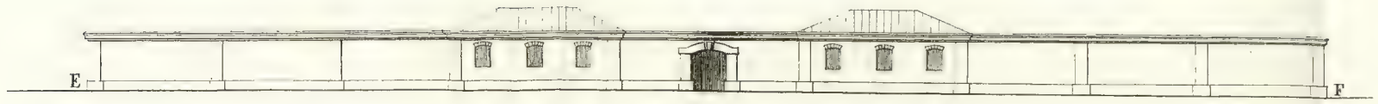

ГЕНЕРАЛЬНЫЙ ПЛАНЪ.

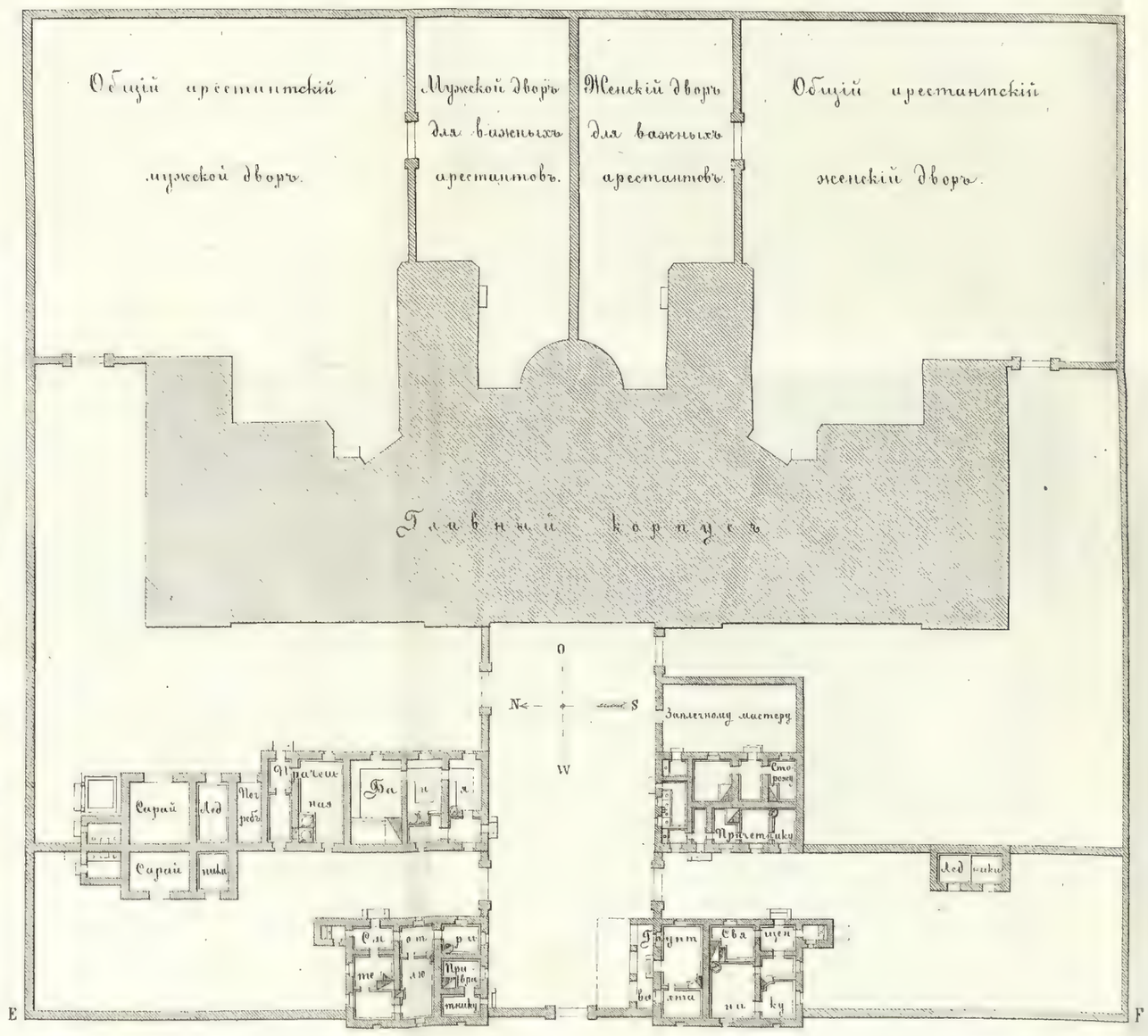

Высочайше утверждено:
28-го Декабря 1860 года.

Къ № 36465 а.

НОРМАЛЬНЫЙ ПРОЭКТЪ ТЮРЬМЫ

НА 300 ЧЕЛОВѢКЪ АРЕСТАНТОВЪ

ДЛЯ ГУБЕРНСКИХЪ ГОРОДОВЪ

ВЪ ЗАМѢНЪ ИЗДАННАГО ВЪ 1846 ГОДУ.

Фасадъ по линіи А.В.

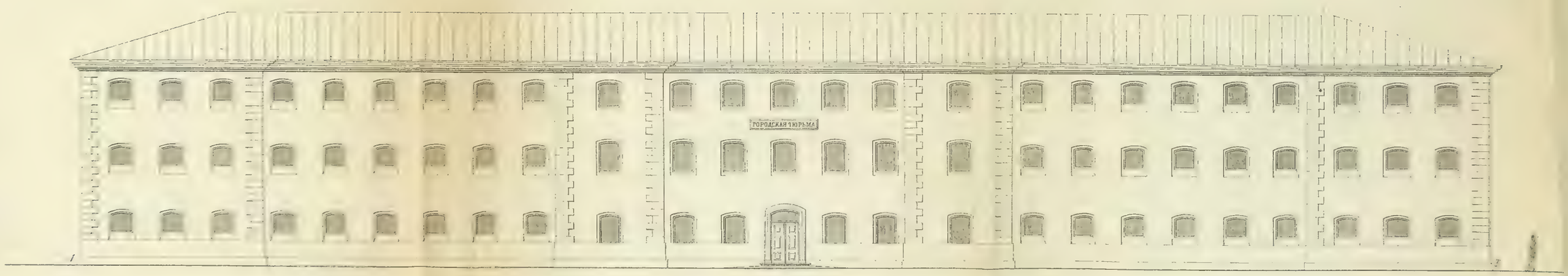

Къ № 36465 а.

РАСПРЕДѢЛЕНІЕ АРЕСТАНТОВЪ

въ Сѣверной вѣтви зданія.

МУЖСКОЕ ОТДѢЛЕНІЕ:

a, Пересыльныхъ 15

b, Бродягъ 8

Для важныхъ арестантовъ одиночныхъ камеръ 7.

Всего 30

ПРИМѢЧАНІЕ: Для свиданія арестанты могутъ быть приводимы въ столовыя, а посторонные посѣтители въ умывальныя комнаты, отдѣленныя отъ столовыхъ двойными рѣшетками, при которыхъ можетъ быть помѣщенъ караульный.

ПЛАНЪ 1го ЭТАЖА.

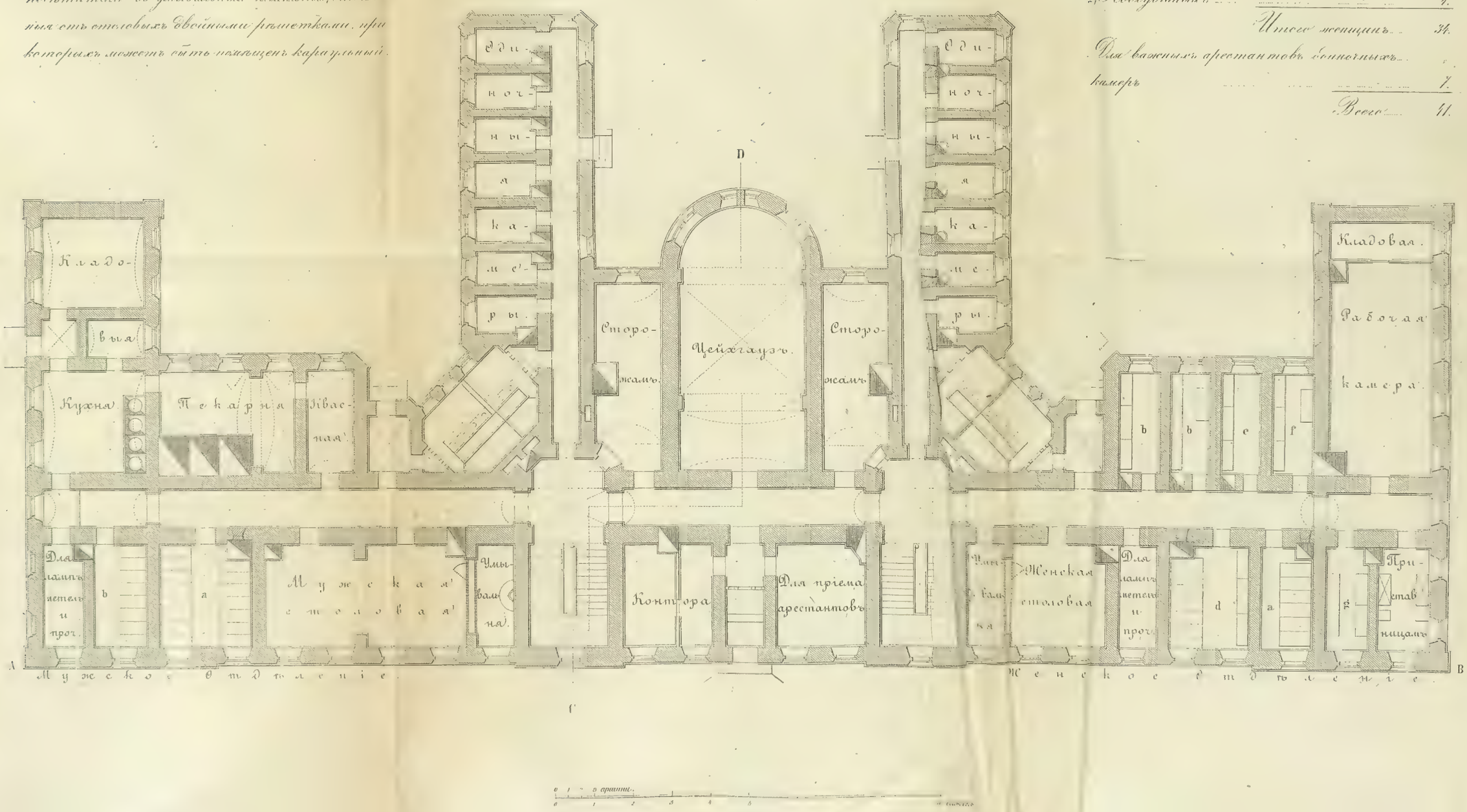

РАСПРЕДѢЛЕНІЕ АРЕСТАНТОВЪ

въ Южной вѣтви зданія.

ЖЕНСКОЕ ОТДѢЛЕНІЕ:

a, Слѣдственныхъ ..... 6.

b, Подсудимыхъ ..... 7.

c, Объявленнымъ приговоръ ..... 3.

d, Пересыльныхъ ..... 10.

Несовершенно-лѣтнихъ:

f, Слѣдственныхъ ..... 4.

g, Подсудимыхъ ..... 4.

Итого женщинъ ..... 34.

Для важныхъ арестантовъ одиночныхъ камеръ ..... 7.

Всего ..... 41.

Къ № 35828 б.

РАСПРЕДѢЛЕНІЕ АРЕСТАНТОВЪ

въ Сѣверной вѣтви зданія.

МУЖСКОЕ ОТДѢЛЕНІЕ:

a, Слѣдственныхъ ..... 8.
b, Подсудимыхъ ..... 14.
c, Бродягъ ..... 30.
Итого ..... 52.
Для важныхъ арестантовъ одиночныхъ камеръ 5.
Всего ..... 57.

РАСПРЕДѢЛЕНІЕ АРЕСТАНТОВЪ

въ Южной вѣтви зданія.

ЖЕНСКОЕ ОТДѢЛЕНІЕ:

a, Приговоренныхъ къ тюремному заключенію ..... 2.
b, Бродягъ ..... 7.
c, Родильницъ ..... 2.

Привиллегированныхъ сословій:

d, Слѣдственныхъ и подсудимыхъ ..... 2.
e, Объявленнымъ приговоръ и приговоренныхъ къ тюремному заключенію ..... 2.
f, Несовершенно-лѣтнихъ, слѣдственныхъ и подсудимыхъ ..... 2.
g, Объявленнымъ приговоръ и приговоренныхъ къ тюремному заключенію ..... 2.
Итого Женщинъ ..... 19.
h, Малолѣтнихъ ..... 4.
Для важныхъ арестантовъ одиночныхъ камеръ 5.
Всего ..... 28.

ПЛАНЪ 2го ЭТАЖА.

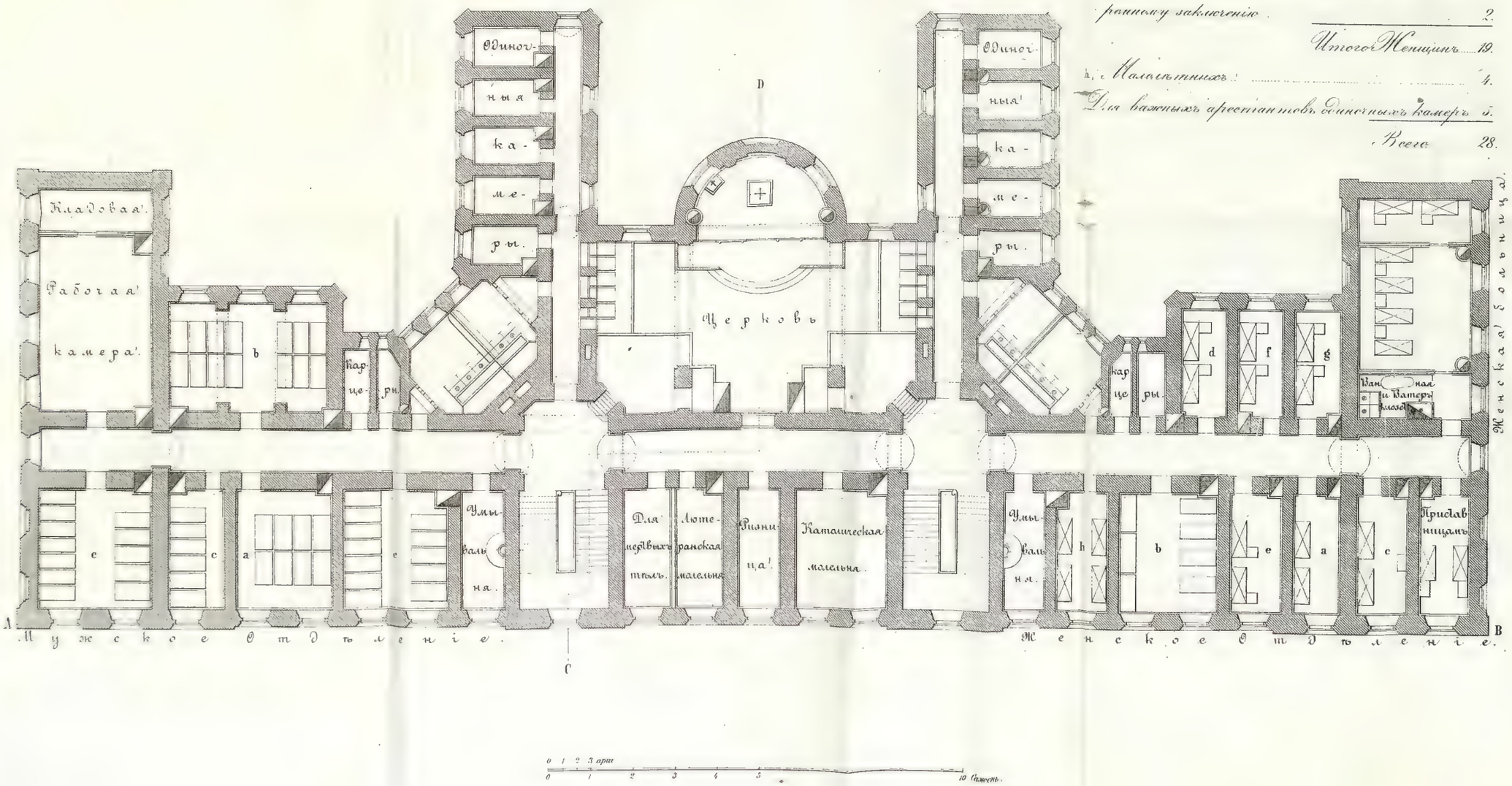

Къ № 36465 а.

РАСПРЕДѢЛЕНІЕ АРЕСТАНТОВЪ

въ Сѣверной вѣтви зданія.

ПРИВИЛЛЕГИРОВАННЫХЪ СОСЛОВІЙ:

a, Слѣдственныхъ ..... 6.
b, Подсудимыхъ ..... 9.
c, Объявленнымъ приговоръ ..... 4.
d, Приговоренныхъ къ тюремному заключенію 8.
e, Несовершеннолѣтнихъ слѣдственныхъ и подсудимыхъ ..... 5.
f, Несовершеннолѣтнихъ объявленнымъ приговоръ 2.
g, Несовершеннолѣтнихъ приговоренныхъ къ тюремному заключенію ..... 4.

Въ средней части зданія:

h, Долговыхъ ..... 6.

Итого привил. сословій 46.
Для важныхъ арестантовъ одиночныхъ камеръ 7.
Всего 53.

ПЛАНЪ 3го ЭТАЖА.

РАСПРЕДѢЛЕНІЕ АРЕСТАНТОВЪ

въ Южной вѣтви зданія.

a, Приговоренныхъ къ тюремному заключенію ..... 9.
b, Объявленнымъ приговоръ ..... 6.
c, Несовершеннолѣтнихъ слѣдственныхъ ..... 9.
d, Несовершеннолѣтнихъ подсудимыхъ ..... 9.
e, Несовершеннолѣтнихъ объявленнымъ приговоръ 3.

Въ средней части зданія:

f, Долговыхъ ..... 3.

Итого 39.
Для важныхъ преступниковъ одиночныхъ камеръ 7.
Всего 46.

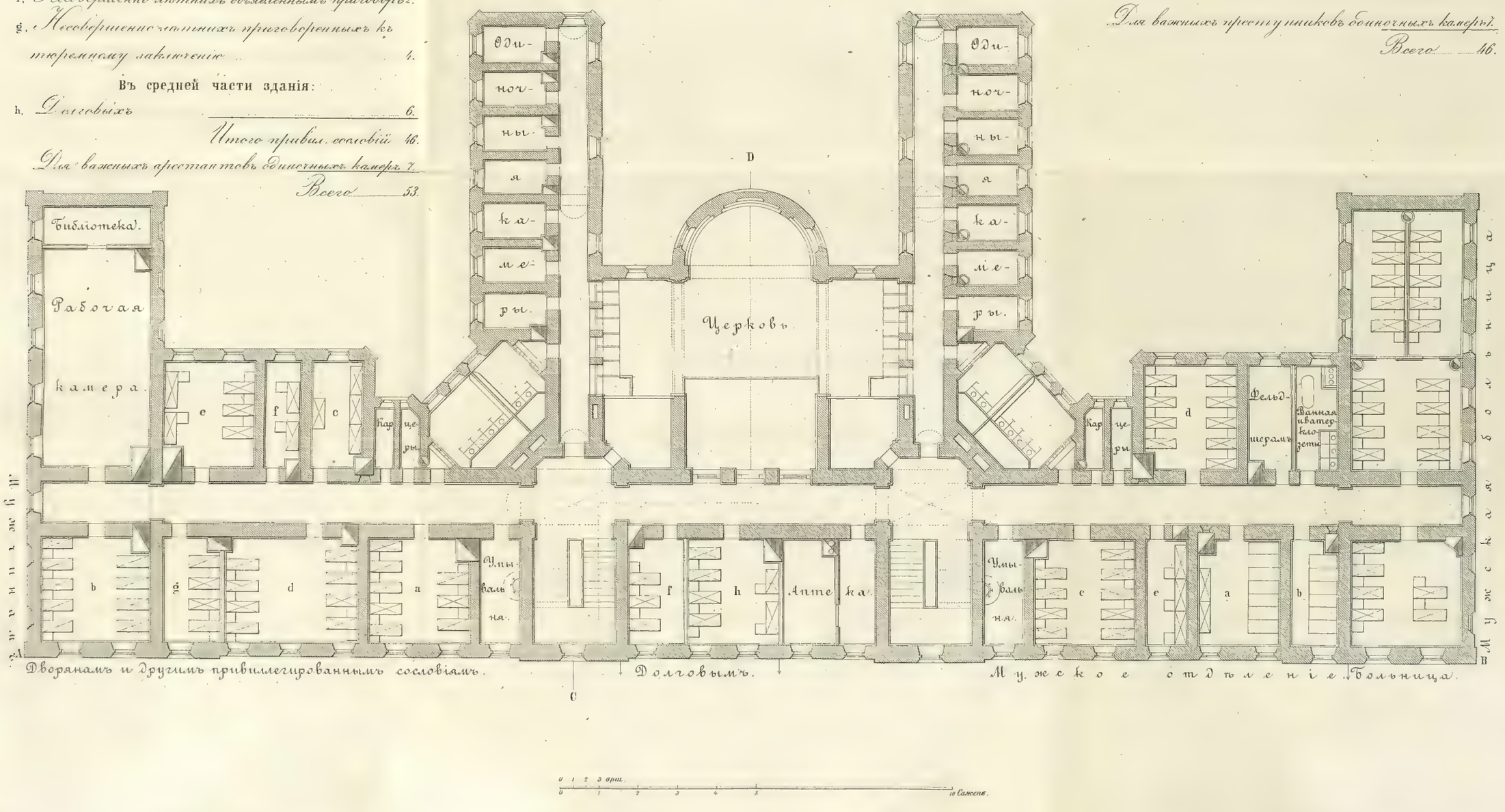

Къ № 36465 а.

Разрѣзъ по линіи C D.

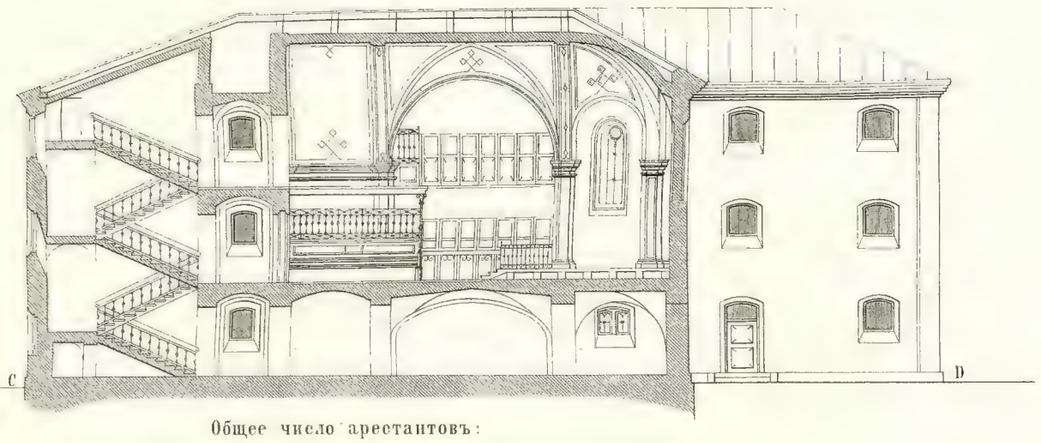

0 1 2 3 4 5 10 Саженъ.

Общее число арестантовъ:

Мужчинъ простолюдиновъ		141.
привилегированныхъ сословій		41.
	Итого Мужчинъ	188.
Женщинъ простолюдиновъ		52.
привилегированныхъ сословій		12.
	Итого Женщинъ	67.
Малолѣтнихъ		6.
Важныхъ и секретныхъ арестантовъ для которыхъ имѣются отдѣльныя камеры		42.
	Всего	300.

0 1 2 3 4 5 Саженъ

ПРИМѢЧАНІЯ: 1, При составленіи исполнительныхъ проектовъ слѣдуетъ руководствоваться мѣстными данными въ назначеніи величины камеръ для пересыльныхъ арестантовъ, сообразно тому на какомъ практикѣ будетъ находиться тюрьма, а также могутъ быть допущены нѣкоторыя измѣненія въ размѣрахъ другихъ камеръ, сообразно мѣстнымъ потребностямъ, приближаясь впрочемъ, нормальнаго проекта въ отношеніи общаго расположенія зданія и назначенія по оному внутренняго кубическаго содержанія.

2, Помѣщеніе для Священника и причетниковъ слѣдуетъ устраивать въ тѣхъ только городахъ, гдѣ позволяютъ средства имѣть особаго при тюрьмѣ священника.

3, Вентиляціонныя трубы показаны два для вытягиванія зловредныхъ газовъ изъ ямниковъ ретирадъ, а другія для вытягиванія испорченнаго воздуха изъ камеръ; изъ ретирадъ вытяжныя трубы могутъ быть пропущены въ дымовыя трубы квартиры сторожей.

4, Показанныя на планахъ печи могутъ быть замѣнены, гдѣ имѣются средства, чугунными печами и самое устройство печей и ихъ расположеніе можетъ быть измѣняемо сообразно мѣстныхъ условій.

Фасадъ по линіи E F.

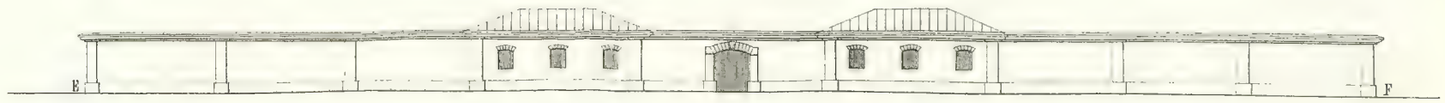

ГЕНЕРАЛЬНЫЙ ПЛАНЪ.

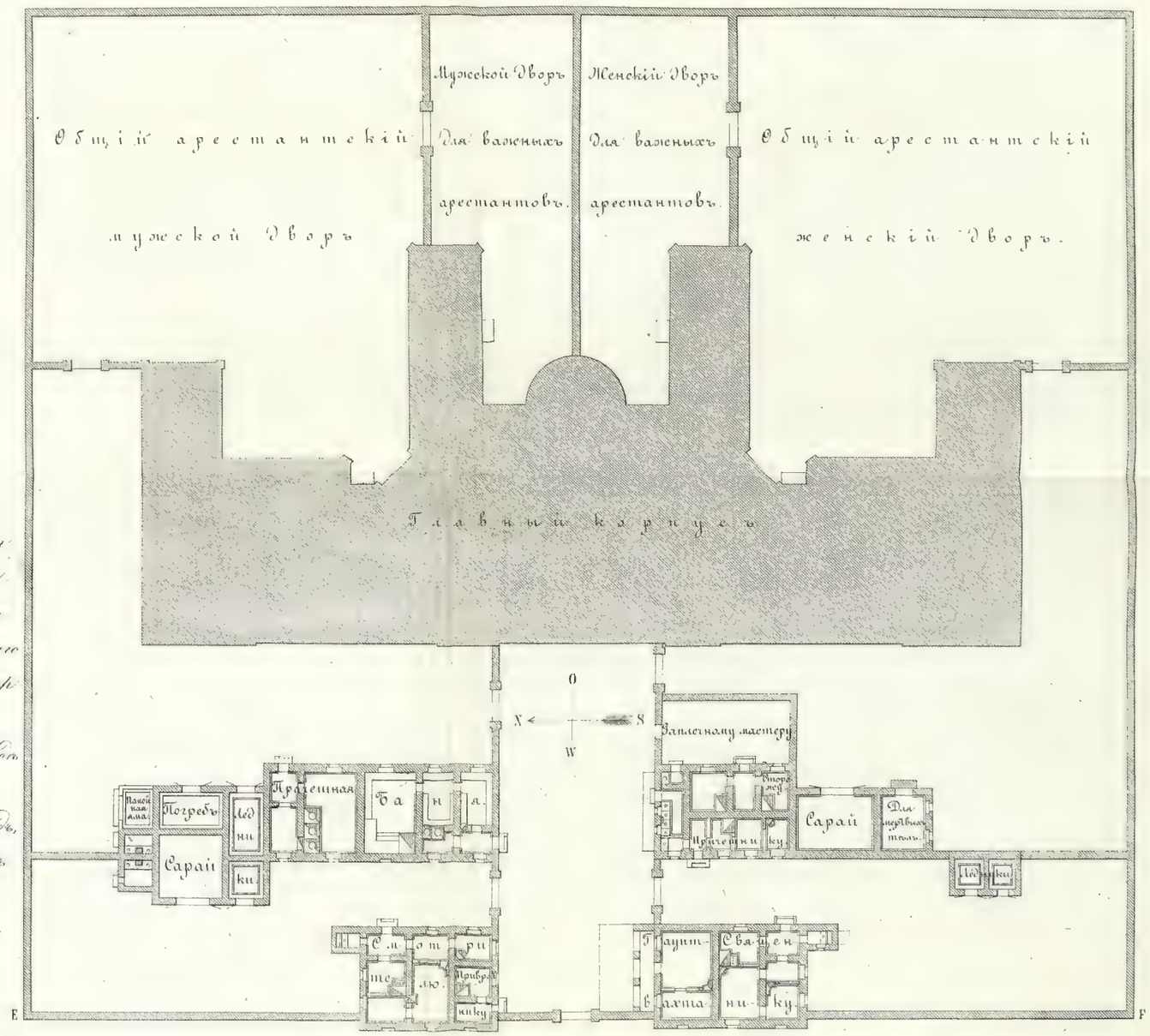

Высочайше утверждено:
28го Декабря 1860 года.

Къ № 36465 а.

НОРМАЛЬНЫЙ ПРОЕКТЪ ТЮРЬМЫ

НА 100 ЧЕЛОВѢКЪ АРЕСТАНТОВЪ

ДЛЯ УѢЗДНЫХЪ ГОРОДОВЪ, ВЪ ЗАМѢНЪ ИЗДАННАГО ВЪ 1846 ГОДУ.

Фасадъ по линіи А В.

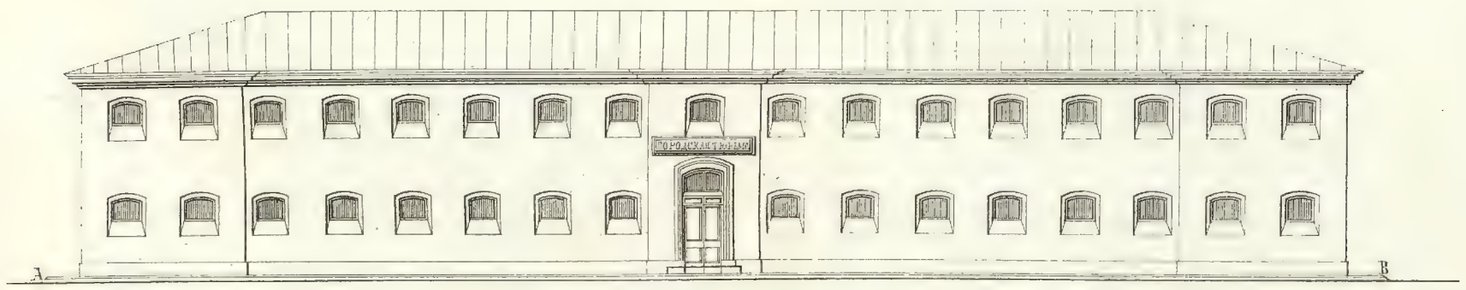

Разрѣзъ по линіи С D.

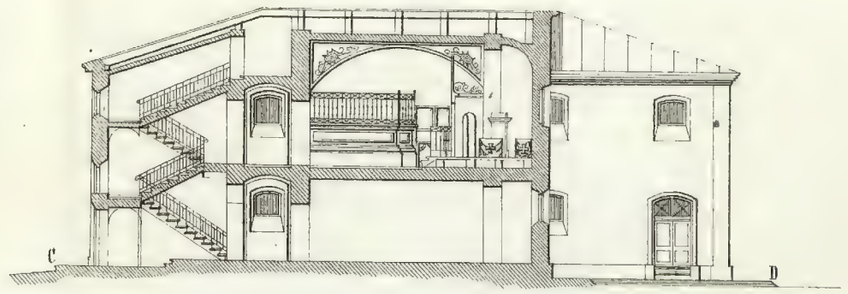

ПЛАНЪ 2го ЭТАЖА.

РАСПРЕДѢЛЕНІЕ АРЕСТАНТОВЪ

ВО 2 ЭТАЖѢ

МУЖСКОЕ ОТДѢЛЕНІЕ.

Собственныхъ	5
Несудимыхъ	7
Объявленныхъ приговоръ	2.
Приговоренныхъ къ тюремному заключенію	4.
Бродягъ	9
Несовершеннолѣтнихъ	7.
ПРИВИЛЛЕГИРОВАННЫХЪ СОСЛОВІЙ:	
Собственныхъ и несудимыхъ	5.
Приговоренныхъ къ тюремному заключенію.	5.
Головныхъ	5.
Несовершеннолѣтнихъ	5.
тюремныхъ камеръ	8
Итого	54

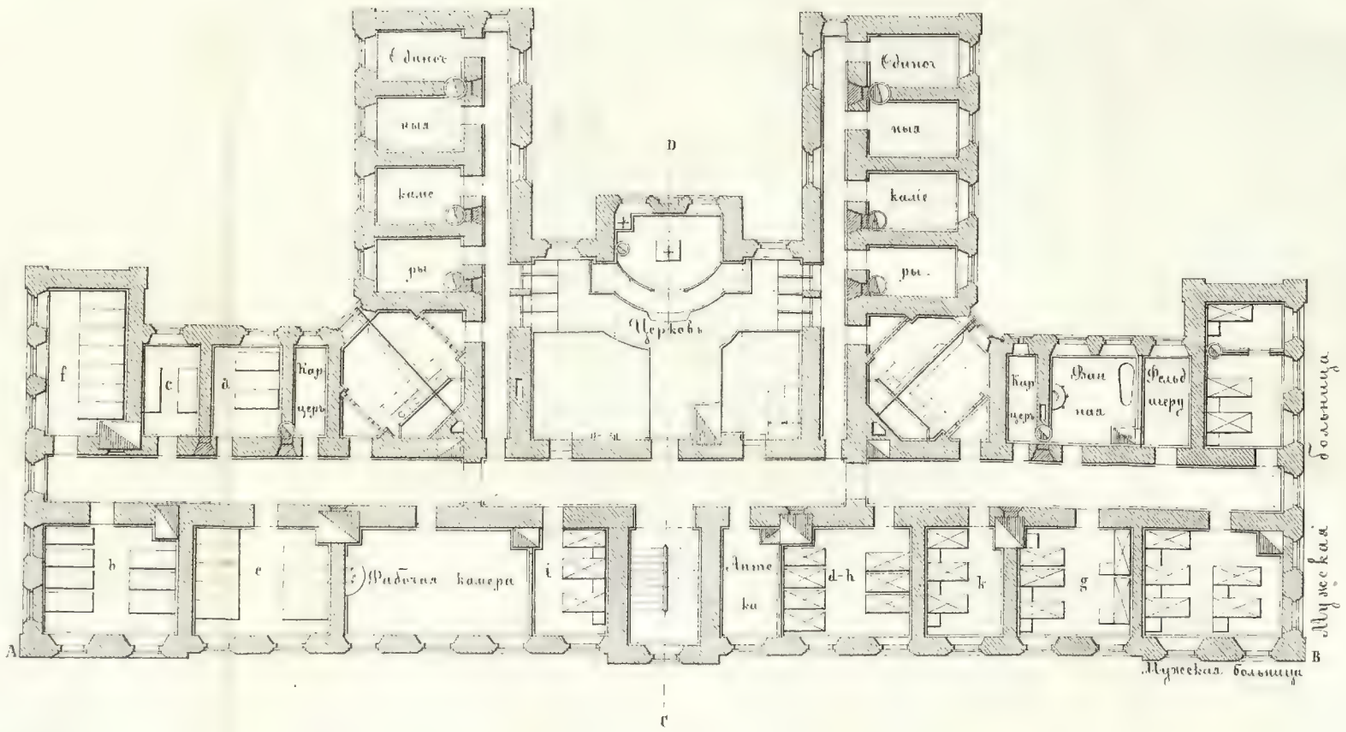

ОБЩЕЕ РАСПРЕДѢЛЕНІЕ АРЕСТАНТОВЪ.

Мужчинъ простолюдиновъ	51
——— привиллегиров сословій	14
Одиночныхъ камеръ	12
Итого мужчинъ	77
Женщинъ простолюдиновъ	15
——— привиллегирован сословій	4
Одиночныхъ камеръ	4
Итого женщинъ	23
Всего	100

Къ № 36465 а.

Фасадъ по линіи E F.

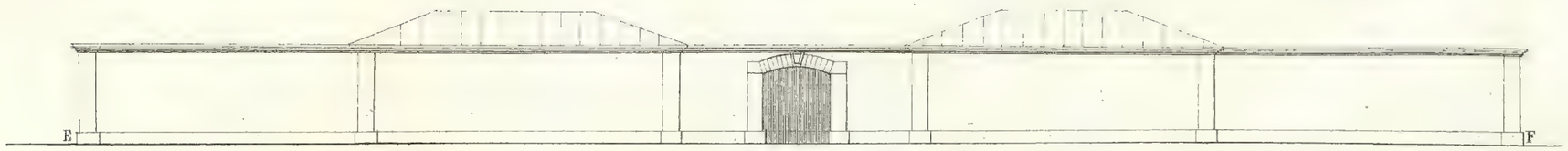

ПЛАНЪ 1го ЭТАЖА.

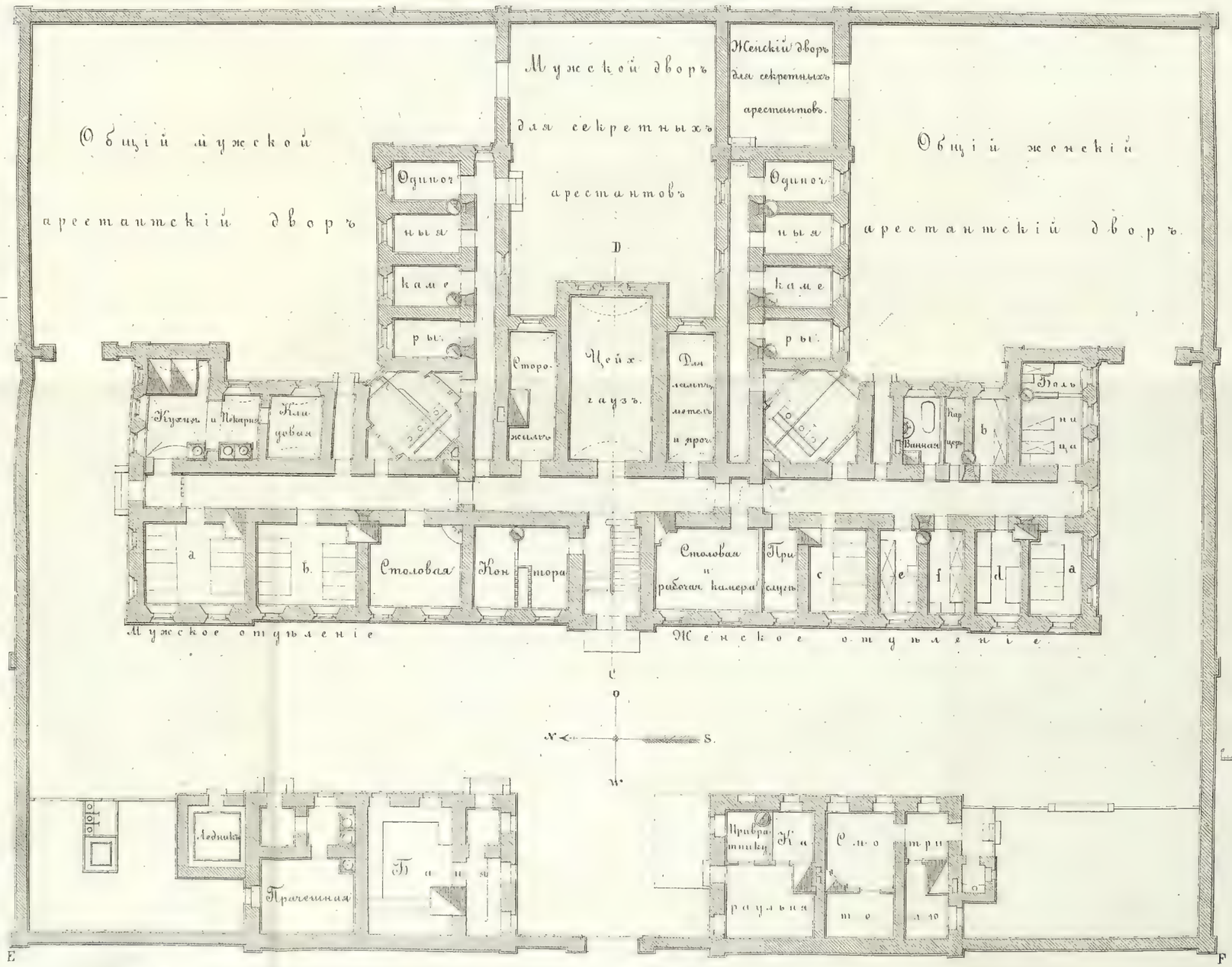

РАСПРЕДѢЛЕНІЕ АРЕСТАНТОВЪ

въ Сѣверной вѣтви зданія.

МУЖСКОЕ ОТДѢЛЕНІЕ:

Пересыльныхъ	10.
Бродягъ	9.
Одиночныхъ камеръ	4.
Итого	23.

ПРИМѢЧАНІЯ: 1, Размѣры камеръ по разрядамъ и устройство и расположеніе печей могутъ быть измѣняемы согласно мѣстныхъ потребностей.

2, Для свиданія арестантовъ съ посторонними посѣтителями, въ конторѣ показаны двойныя рѣшетки, при которыхъ долженъ находиться сторожъ.

3, Вентиляціонныя трубы предположены для вытягиванія испорченаго воздуха изъ камеръ, а изъ ямниковъ ретирадъ трубы пропущены въ дымовыя трубы печей въ помѣщеніяхъ сторожей и ванной.

РАСПРЕДѢЛЕНІЕ АРЕСТАНТОВЪ

въ Южной вѣтви зданія.

ЖЕНСКОЕ ОТДѢЛЕНІЕ:

a,	Слѣдственныхъ и подсудимыхъ	4.
b,	Приговор. къ тюремному заключенію	2.
c,	Пересыльныхъ и Бродягъ	6.
d,	Несовершенно-лѣтнихъ	3.
e,	Привиллегированныхъ сословій	2.
f,	Несовершенно-лѣтнихъ	2.
	Одиночныхъ камеръ	4.
	Итого Женщинъ	23

Высочайше утверждено:
28го Декабря 1860 года.

Къ № 36465 а.

НОРМАЛЬНЫЙ ПРОЕКТЪ ТЮРЬМЫ

НА 75 ЧЕЛОВѢКЪ АРЕСТАНТОВЪ

ДЛЯ УѢЗДНЫХЪ ГОРОДОВЪ, ВЪ ЗАМѢНЪ ИЗДАННАГО ВЪ 1846 ГОДУ.

Фасадъ по линіи A B.

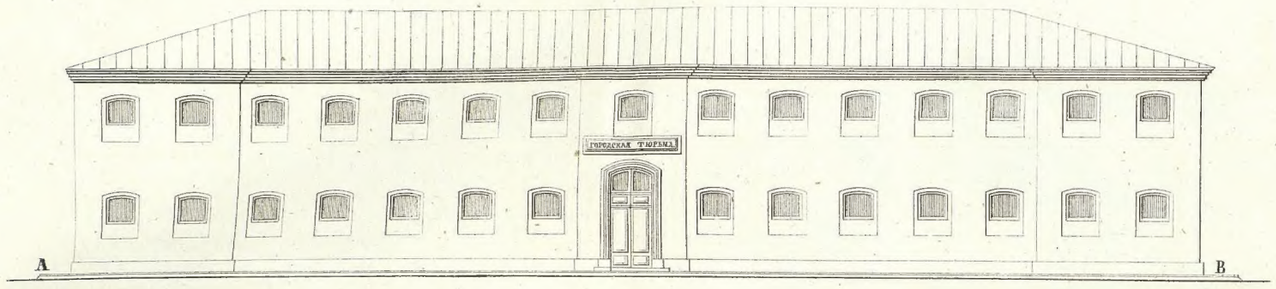

Разрѣзъ по линіи C D.

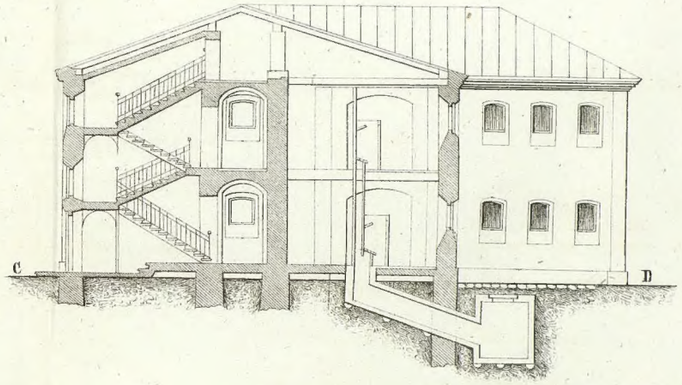

РАСПРЕДѢЛЕНІЕ АРЕСТАНТОВЪ

ВО 2 ЭТАЖѢ.

МУЖСКОЕ ОТДѢЛЕНІЕ.

a, Собственныхъ	5.
b, Подсудимыхъ	5.
c, Объявленнымъ приговоръ	2.
d, Приговорен.къ тюремному заключенію	5.
e, Бродягъ	12.
f, Несовершеннолѣтнихъ	4.
g, Привиллегированныхъ сословій	5.
h, Долговыхъ	2.
Одиночныхъ камеръ	6.
Итого	44.

ПЛАНЪ 2го ЭТАЖА.

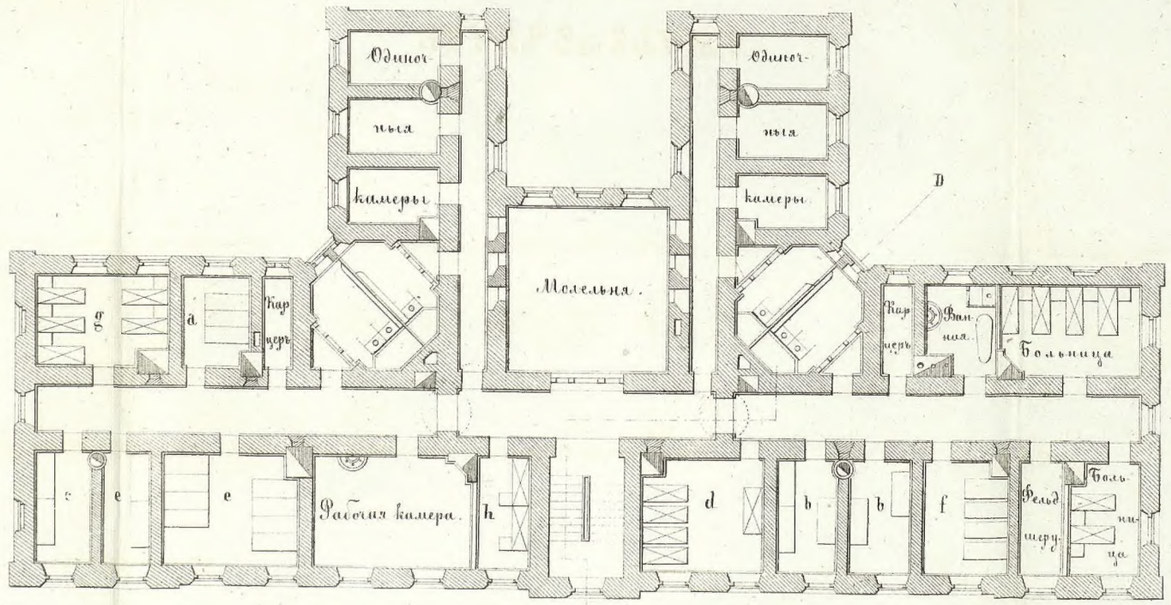

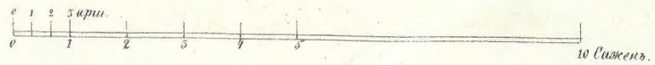

ОБЩЕЕ РАСПРЕДѢЛЕНІЕ АРЕСТАНТОВЪ.

Мужчинъ простолюдиновъ	41.
——— привиллегир. сословій	1.
Одиночныхъ камеръ	9.
Итого мужчинъ	57.
Женщинъ простолюдиновъ	12.
——— привиллегир. сословій	3.
Одиночныхъ камеръ	3.
Итого женщинъ	18.
Всего	75.

Къ № 36465 а.

Фасадъ по линіи E F.

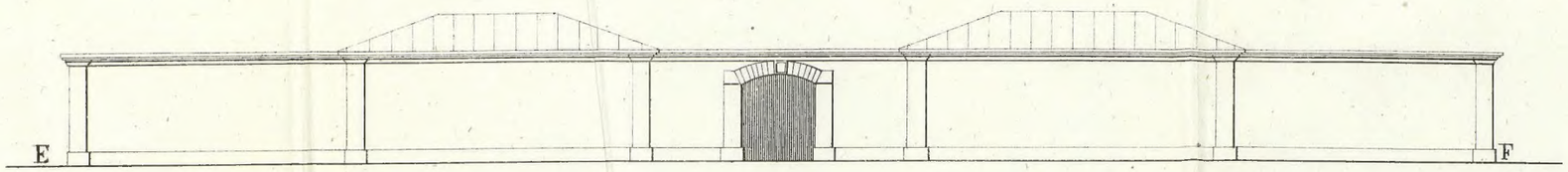

План 1-го Этажа.

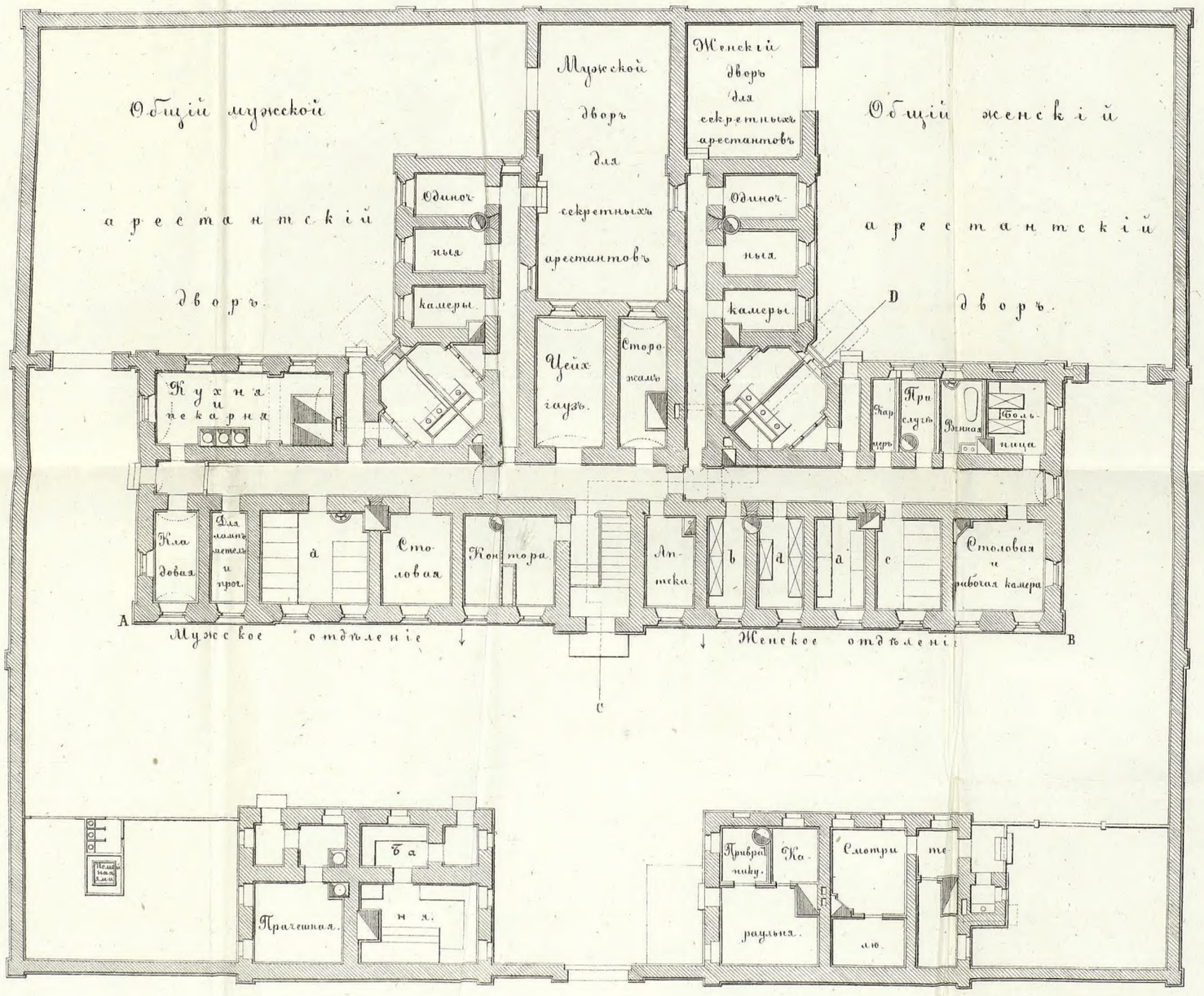

Примѣчанія: 1) Размѣры камеръ по разрѣзамъ и устройство и расположеніе печей, могутъ быть измѣняемы согласно мѣстныхъ потребностей.

2, Для свиданія арестантовъ съ посторонними посѣтителями, въ конторѣ показаны двойныя рѣшетки, при которыхъ должень находиться сторожъ.

3, Вентиляціонныя трубы показаны для вытягиванія испорченнаго воздуха изъ камеръ, а изъ чланиковъ ретирадъ трубы пропущены въ дымовыя трубы печей пекарни и помѣщенія сторожей.

РАСПРЕДѢЛЕНІЕ АРЕСТАНТОВЪ

ВЪ 1 ЭТАЖѢ.

МУЖСКОЕ ОТДѢЛЕНІЕ:

а, *Пересыльныхъ*	10.
Одиночныхъ камеръ	3
Итого мужчинъ	13

ЖЕНСКОЕ ОТДѢЛЕНІЕ:

а, *Слѣдственныхъ и подсудимыхъ*	4.
b, *Приговоренныхъ къ тюрем. заключенію*	2.
с, *Пересыльныхъ и Бродягъ*	6.
d, *Привиллегированныхъ сословій*	3.
Одиночныхъ камеръ	3.
Итого женщинъ	18.

НОРМАЛЬНЫЙ ПРОЕКТЪ ТЮРЬМЫ

НА 50 ЧЕЛОВѢКЪ АРЕСТАНТОВЪ

ДЛЯ УѢЗДНЫХЪ ГОРОДОВЪ, ВЪ ЗАМѢНЪ ИЗДАННАГО ВЪ 1846 ГОДУ.

Высочайше утверждено:

28го Декабря 1860 года.

Къ № 36465 а.

Фасадъ по линіи A B.

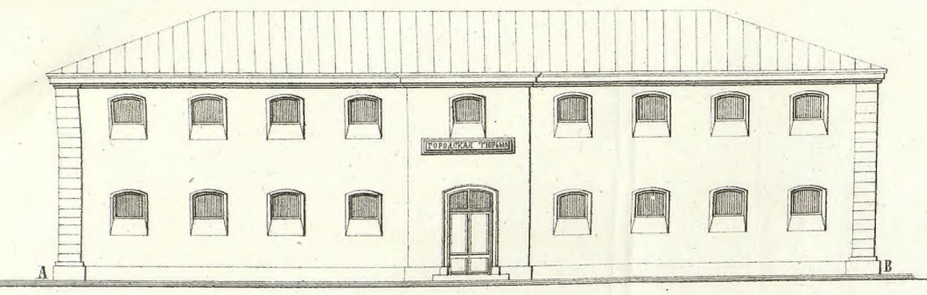

Фасадъ по линіи E F.

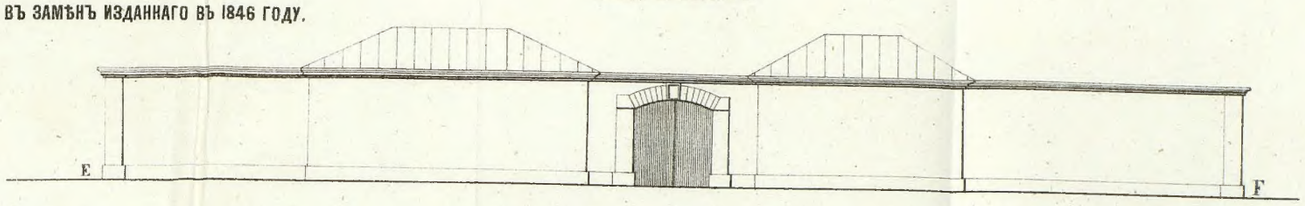

План 2-го Этажа.

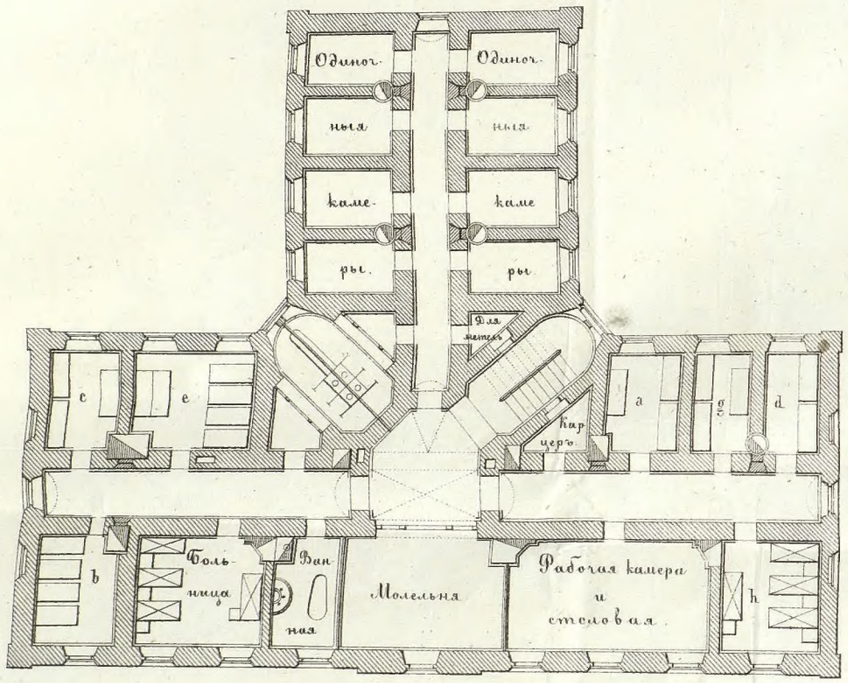

Разрѣзъ по линіи C D.

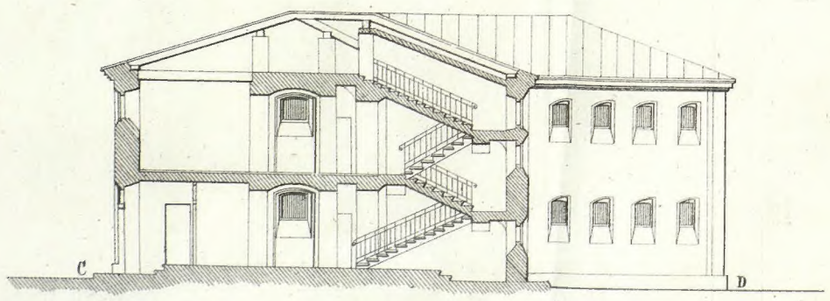

РАСПРЕДѢЛЕНІЕ АРЕСТАНТОВЪ

ВЪ 1 ЭТАЖѢ.

ЖЕНСКОЕ ОТДѢЛЕНІЕ:

a, *Слѣдственныхъ и подсудимыхъ*	2.
b, *Привиллегирован. сословій*	2.
c, *Пересыльныхъ*	2.
d *Прочихъ разрядовъ*	2.
Одиночныхъ камеръ	2.
Итого женщинъ	10.
a', *Мужчинъ пересыльныхъ*	1.

ВО 2 ЭТАЖѢ.

МУЖСКОЕ ОТДѢЛЕНІЕ:

a, *Слѣдственныхъ*	3
b, *Подсудимыхъ*	4.
c, *Приговорен. къ тюремному заключенію*	5.
d, *Объявленнымъ приговоръ*	2.
e, *Бродягъ*	6.
g, *Несовершеннолѣтнихъ*	3
h, *Привиллегирован. сословій*	4
Одиночныхъ камеръ	8.
Итого мужчинъ	40.
Всего	50.

Примѣчанія: *1) Размѣры камеръ по разрядамъ и устройство и расположеніе печей могутъ быть измѣняемы согласно мѣстныхъ потребностей.*

2, Вентиляціонныхъ трубъ назначены для очищенія воздуха въ камерахъ и вытяжную трубу изъ ямника ретирадъ слѣдуетъ пропустить въ дымовую трубу кухонной печи.

3, Свиданія арестантовъ съ посторонними посѣтителями могутъ быть допускаемы въ рабочей камерѣ при караульномъ, согласно закона, по пра-

План 1-го Этажа.

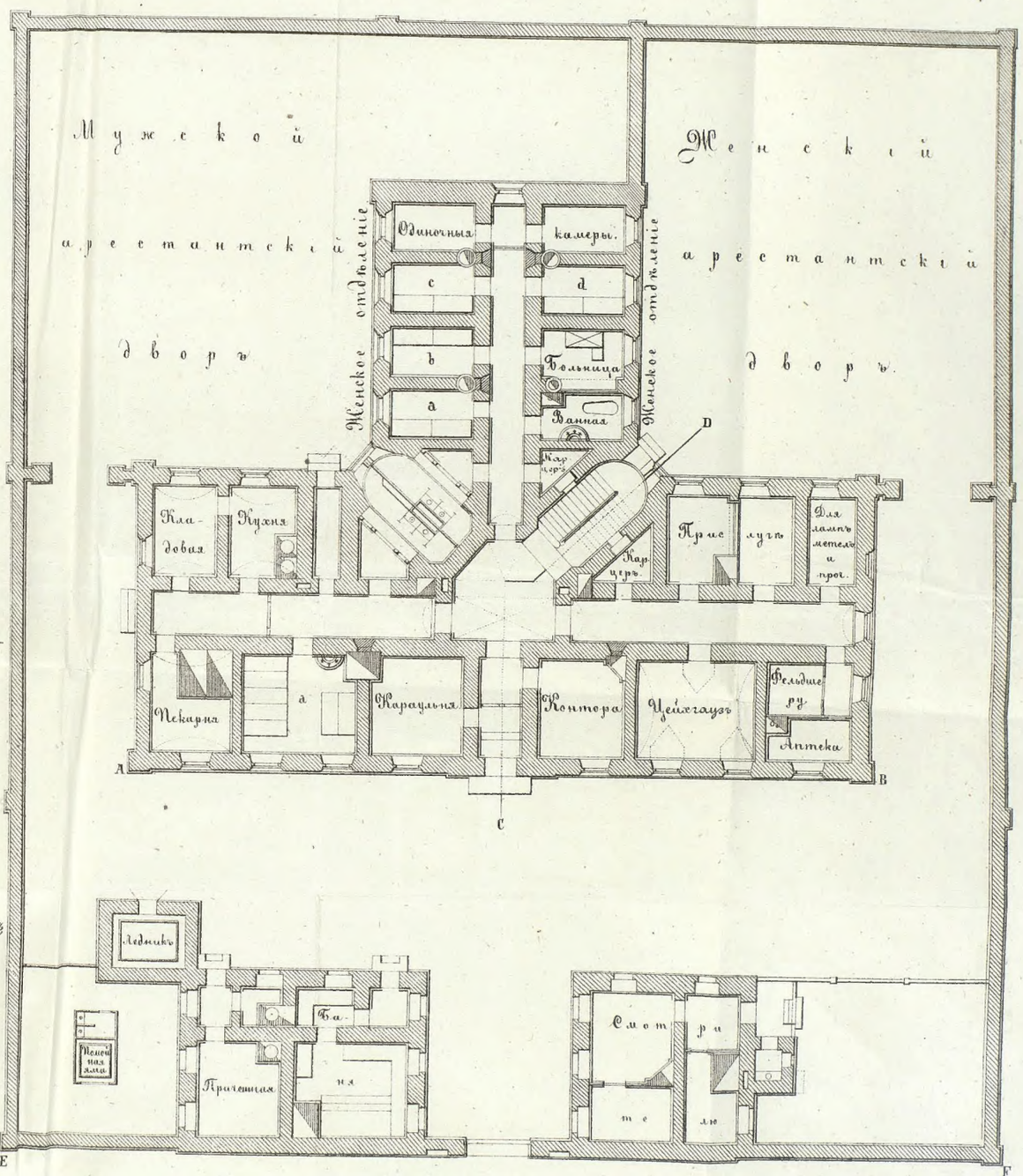

2007089478